Digitized by Google

BIBLIOTHÈQUE DES CÈDRES
7, chemin des Cèdres
1004 LAUSANNE

TE 6441

Digitized by Google

Digitized by Google

Digitized by Google

Sammlung
von
Vierzig Kupfer-Stichen
zum
alten und neüen
Testament.
gestochen und herausgegeben
von
J. J. von Mechel, in Basel
1810.

Die

Bibel,

oder

die ganze

Heilige Schrift

des

alten und neuen

Testaments,

nach

der deutschen Uebersetzung

D. Martin Luthers.

BIBLIOTHÈQUE DES CÈDRES
7, chemin des Cèdres
1004 LAUSANNE
TE 6441

Zweite mit Stereotypen gedruckte Ausgabe.

Frankfurt am Mayn 1827,

bey Heinrich Ludwig Brönner.

Digitized by Google

Digitized by Google

Der Unterzeichnete empfiehlt hiermit allen Bibel-Anstalten, welche die Errichtung einer eigenen Bibeldruckerei beabsichtigen, seine für diesen Zweck sehr vortheilhaft eingerichtete Stereotypen-Anstalt, durch welche man sich auf eine sehr billige Weise in den Besitz von Stereotypen oder Schriftplatten verschiedener, sowohl größerer als kleinerer Bibel-Ausgaben, setzen kann, worüber die Preise und andere Bedingungen jederzeit bei ihm einzuholen sind.

Für den Bedarf bereits gedruckter Bibeln werden hiermit folgende sehr korrekte, auf gutem Papier und mit neuen Lettern gedruckte Ausgaben empfohlen, die sich noch besonders durch ihre äusserst billigen Preise auszeichnen:

Bibel, Frankfurter, oder die ganze heilige Schrift alten und neuen Testaments u. s. w. nach der Hallischen Groß-Octav Ausgabe aus neuer Garmond-Schrift mit Stereotypen genau abgedruckt, in gr. 8. 88½ Bogen auf gutem Druckpapier . . . 1 fl. 6 kr.
auf feinem weißen Druckpapier . . . . . 1 fl. 48 kr.
auf ganz feinem Velin-Druckpapier . . . . . 3 fl. — kr.
Dieselbe ohne Apokryphen auf gutem Druckpapier . . . . . 58 kr.

Bibel, oder die ganze heilige Schrift alten und neuen Testaments nach Luthers Übersetzung und jeden Capitels neuen Summarien und auserlesenen Schriftstellen, unter Aufsicht des Ministeriums zu Frankfurt a. M. ausgefertigt von Dr. J. Th. Fresenius, aus neuer Nonpareil-Schrift mit Stereotypen gedruckt in 8. 76 Bogen.
Auf gutem Druckpapier . . . . . 48 kr.
auf weißem Druckpapier . . . . . 1 fl. 18 kr.
Dieselbe ohne Apokryphen auf gutem Druckpapier . . . . . 42 kr.

Marburger Handbibel, altes und neues Testament in 12. im Anhang die Augsburger Confession, 54 Bogen . . . . . 24 kr.

Das neue Testament unsers Herrn Jesu Christi nach Luthers Übersetzung (sogenanntes Frankfurter Schultestament) aus grober Schrift in 8. 41 Bogen, mit Stereotypen gedruckt 27 kr.
Dasselbe in gr. 8. auf fein weiß Druckpapier . . . . . 45 kr.

Digitized by Google

Lutherisches Testament mit Psalter und Sirach (auch Darmstädter Schultestament genannt) 8. 54½ Bogen, aus neuer Petit-Schrift mit Stereotypen gedruckt 24 kr.

Das neue Testament unsers Herrn und Heilandes Jesu Christi, nach der deutschen Übersetzung Dr. Martin Luthers, aus neuer Garmond-Schrift mit Stereotypen gedruckt in gr. 8. auf Velin-Druckpapier 19½ Bogen . . . . . 48 kr.

Das neue Testament unsers Herrn und Heilandes Jesu Christi, nach Dr. M. Luthers Übersetzung, in 8. aus neuer Nonpareil-Schrift mit Stereotypen gedruckt auf Velinpapier. 17½ Bogen . . . . . 1 fl. 12 kr.

Psalter Davids mit kurzen Summarien und nöthigen Parallelen, 12. 15 Bogen 10 kr.

Frankfurt a. M. 1827.

H. L. Brönner.

Digitized by Google

Verzeichniß aller Bücher
des alten und neuen Testaments.

	Cap.	pag.
I. Die Bücher des alten Testaments.		
1. Das 1. Buch Mose.	50	1
2. Das 2. Buch Mose.	40	58
3. Das 3. Buch Mose.	27	104
4. Das 4. Buch Mose.	36	138
5. Das 5. Buch Mose.	34	185
6. Das Buch Josua.	24	227
7. Das Buch der Richter.	21	254
8. Das Buch Ruth.	4	282
9. Das 1. Buch Samuelis.	31	286
10. Das 2. Buch Samuelis.	24	322
11. Das 1. Buch von den Königen.	22	352
12. Das 2. Buch von den Königen.	25	388
13. Das 1. Buch der Chronica.	30	421
14. Das 2. Buch der Chronica.	36	453
15. Das Buch Esra.	10	491
16. Das Buch Nehemia.	13	502
17. Das Buch Esther.	10	518
18. Das Buch Hiob.	42	526
19. Der Psalter.	150	557
20. Die Sprüche Salomonis.	31	629
21. Der Prediger Salomonis.	12	654
22. Das Hohelied Salomonis.	8	662
Die Propheten.		
1. Jesaia.	66	669
2. Jeremia.	52	726
Klaglieder Jeremiä.	5	791
3. Hesekiel.	48	797
4. Daniel.	12	853
5. Hosea.	14	870
6. Joel.	3	878
7. Amos.	9	881
8. Obadja.	1	888
9. Jona.	4	889
10. Micha.	7	891
11. Nahum.	3	896
12. Habakuk.	4	898
13. Zephanja.	3	900
14. Haggai.	2	903
15. Sacharja.	14	904
16. Maleachi.	4	914
Bücher, so man Apocryphos nennet.		
1 Das Buch Judith.	16	917
2. Die Weisheit Salomonis.	19	930
3. Das Buch Tobiä.	14	947
4. Das Buch Jesus Sirach.	51	958
5. Das Buch Baruch.	6	1002
6. Das 1. Buch der Maccabäer.	16	1010
7. Das 2. Buch der Maccabäer.	15	1045
8. Stücke in Esther.		1069
9. Historie von der Susanna und Daniel.	1	1072
10. Vom Bel zu Babel.	1	1075
11. Vom Drachen zu Babel.	1	1076
12. Das Gebet Asariä.	1	1077
13. Der Gesang der drei Männer im feurigen Ofen.	1	1078
14. Das Gebet Manasses.	1	1079
II. Die Bücher des neuen Testaments.		
1. Evangelium S. Matthäi.	28	3
2. Evangelium S. Marci.	16	41
3. Evangelium S. Lucä.	24	66
4. Evangelium S. Johannis.	21	108
5. Apostelgeschichte S. Lucä.	28	140
6. Epistel S. Pauli an die Römer.	16	180
7. Die 1. Epistel S. Pauli an die Corinther.	16	197
8. Die 2. Epistel S. Pauli an die Corinther.	13	214
9. Die Epistel S. Pauli an die Galater.	6	224
10. Die Epistel S. Pauli an die Eph.	6	230
11. Die Ep. S. Pauli an die Phil.	4	236
12. Die Ep. S. Pauli an die Col.	4	240
13. Die 1. Epistel. S. Pauli an die Thessalonicher.	5	243
14. Die 2. Epistel S. Pauli an die Thessalonicher.	3	247
15. Die 1. Epistel S. Pauli an Timotheum.	6	249
16. Die 2. Ep. S. Pauli an Tim.	4	253
17. Die Ep. S. Pauli an Titum	3	257
18. Die Ep. S. Pauli an Philem.	1	259
19. Die 1. Epistel S. Petri.	5	260
20. Die 2. Epistel S. Petri.	3	264
21. Die 1. Epistel S. Johannis.	5	267
22. Die 2. Epistel S. Johannis.	1	271
23. Die 3. Epistel S. Johannis.	1	272
24. Die Epistel an die Ebräer.	13	273
25. Die Epistel S. Jacobi.	5	285
26. Die Epistel St. Judä.	1	289
27. Die Offenb. S. Johannis.	22	290

Verzeichniß

der Bücher des alten Teſtaments

bis auf die Propheten.

1. Das 1. Buch Moſe. Genesis.
2. Das 2. Buch Moſe. Exodus.
3. Das 3. Buch Moſe. Leviticus.
4. Das 4. Buch Moſe. Numeri.
5. Das 5. Buch Moſe. Deuteronomium.
6. Das Buch Joſua.
7. Das Buch der Richter. Judicum.
8. Das Buch Ruth.
9. Das 1. Buch Samuelis.
10. Das 2. Buch Samuelis.
11. Das 1. Buch der Könige. Lib. I. Regum.
12. Das 2. Buch der Könige. Lib. II. Regum.
13. Das 1. Buch der Chronica. Lib. I. Paralipomenon.
14. Das 2. Buch der Chronica. Lib. II. Paralipomenon
15. Das Buch Eſra.
16. Das Buch Nehemia.
17. Das Buch Eſther.
18. Das Buch Hiob.
19. Der Pſalter.
20. Die Sprüche Salomonis. Proverbia.
21. Der Prediger Salomonis. Ecclesiastes.
22. Das Hohelied Salomonis. Canticum Canticorum.

Das

Alte Testament.

Digitized by Google

Digitized by Google

Das erste Buch Mose.

Das 1. Capitel.

Schöpfung der Welt.

1. Im *Anfang schuf GOtt † Himmel und Erde.

*Joh.1,1.3. Col.1,16. Ebr.11,3. †Pſ.33,6. Pſ.102,26.

2. Und die Erde war wüſte und leer, und es war finſter auf der Tiefe; und * der Geiſt GOttes ſchwebete auf dem Waſſer. *Pſ.33,6.

3. Und GOtt ſprach: * Es werde Licht. Und es ward Licht. *2Cor.4,6.

4. Und GOtt ſahe, daß das Licht gut war. Da * ſchied GOtt das Licht von der Finſterniß, *Eſ.45,7.

5. Und nannte das Licht Tag, und die Finſterniß Nacht. Da ward aus Abend und Morgen der erſte Tag.

6. Und GOtt ſprach: * Es werde eine Veſte zwiſchen den Waſſern; und die ſey ein Unterſchied zwiſchen den Waſſern.

*Pſ.33,6. Pſ.136,5.

7. Da machte GOtt die Veſte, und ſchied das Waſſer unter der Veſte, von dem Waſſer über der Veſte. Und es geſchahe alſo. *Pſ.104,3. Pſ.148,4. Jer.10,12. c.51,15.

8. Und GOtt nannte die Veſte Himmel. Da ward aus Abend und Morgen der andere Tag.

9. Und GOtt ſprach: Es ſammle ſich das Waſſer unter dem Himmel an beſondere Oerter, daß man das Trockene ſehe. Und es geſchahe alſo.

*Hiob 38,8. Pſ.33,7. Pſ.104,7.9. Pſ.136,6.

10. Und GOtt nannte das Trockene Erde, und die Sammlung der Waſſer nannte er Meer. Und GOtt ſahe, daß es gut war.

11. Und GOtt ſprach: Es laſſe die Erde aufgehen Gras und Kraut, das ſich beſame; und fruchtbare Bäume, da ein jeglicher nach ſeiner Art Frucht trage, und die ſeinen eigenen Samen bey ſich ſelbſt haben auf Erden. Und es geſchahe alſo.

12. Und die Erde ließ aufgehen Gras und Kraut, das ſich beſamete, ein jegliches nach ſeiner Art; und Bäume, die da Frucht trugen, und ihren eigenen Samen bey ſich ſelbſt hatten, ein jeglicher nach ſeiner Art. Und GOtt ſahe, daß es gut war.

13. Da ward aus Abend und Morgen der dritte Tag.

14. Und GOtt ſprach: Es werden * Lichter an der Veſte des Himmels, die da ſcheiden Tag und Nacht, und geben Zeichen, Zeiten, Tage und Jahre.

*Pſ.136,7. Sir.43,2—9.

15. Und ſeyn Lichter an der Veſte des Himmels, daß ſie ſcheinen auf Erden. Und es geſchahe alſo.

16. Und GOtt machte zwey große Lichter; ein großes Licht, das * den Tag regiere, und ein kleines Licht, das die Nacht regiere, dazu auch † Sterne.

*5Moſ.4,19. †Hiob 9,9.

17. Und GOtt ſetzte ſie an die Veſte des Himmels, daß ſie ſchienen auf die Erde,

18. Und den Tag und die Nacht regiereten, und * ſchieden Licht und Finſterniß. Und GOtt ſahe, daß es gut war. *Pſ.104,20.

19. Da ward aus Abend und Morgen der vierte Tag.

20. Und GOtt ſprach: Es errege ſich das Waſſer mit webenden und lebendigen Thieren, und mit * Gevögel, das auf Erden unter der Veſte des Himmels fliege.

*c.2,19.

21. Und GOtt ſchuf große * Walfiſche, und allerley Thier, das da lebet und webet, und vom Waſſer erreget ward, ein jegliches nach ſeiner Art; und allerley gefiedertes Gevögel, ein jegliches nach ſeiner Art. Und GOtt ſahe, daß es gut war. *Pſ.104,26. Hiob 40,10.

22. Und GOtt ſegnete ſie, und ſprach: * Seyd fruchtbar und mehret euch, und erfüllet das Waſſer im Meer; und das Gevögel mehre ſich auf Erden. *v.28. c.8,17. c.9,1.7.

23. Da ward aus Abend und Morgen der fünfte Tag.

24. Und GOtt sprach: Die Erde bringe hervor lebendige Thiere, ein jegliches nach seiner Art; *Vieh, Gewürm und Thiere auf Erden, ein jegliches nach seiner Art. Und es geschahe also. *Hiob 12,7. Sir. 16,30.

25. Und GOtt machte die Thiere auf Erden, ein jegliches nach seiner Art, und das Vieh nach seiner Art, und allerley Gewürm auf Erden nach seiner Art. Und GOtt sahe, *daß es gut war. *v.31.

26. Und GOtt sprach: **Lasset uns *Menschen machen, ein Bild, das uns gleich sey, die da †herrschen über die Fische im Meer, und über die Vögel unter dem Himmel, und über das Vieh, und über die ganze Erde, und über alles Gewürm, das auf Erden kriechet.** *c.5,1. c.9,6. †Weish.9,2.

27. **Und *GOtt schuf den Menschen ihm zum Bilde, zum Bilde GOttes schuf er ihn; und er schuf sie ein Männlein und Fräulein.** *2,7.21.22. Weish.2,23. Matth.19,4. Marc.10,6. 1Cor.11,7. Eph.4,24. Col.3,10. 1Tim.2,13.

28. Und GOtt *segnete sie, und sprach zu ihnen: Seyd fruchtbar und mehret euch, und füllet die Erde, und machet sie euch unterthan, und herrschet über Fische im Meer, und über Vögel unter dem Himmel, und über alles Thier, das auf Erden kriechet. *v.22. c.8,17.

29. Und GOtt sprach: Sehet da, ich habe euch gegeben allerley Kraut, das sich besamet, auf der ganzen Erde, und allerley fruchtbare Bäume, und Bäume, die sich besamen, *zu eurer Speise; *c.9,3.

30. Und allem Thier auf Erden, und allen Vögeln unter dem Himmel, und allem Gewürme, das da lebet auf Erden, daß sie allerley grün Kraut essen. Und es geschahe also.

31. **Und GOtt *sahe an alles, was er gemacht hatte; und siehe da, †es war sehr gut.** Da ward aus Abend und Morgen der sechste Tag. *2Mos.39,43. †Sir 39,21. Weish.1,14.

Das 2. Capitel.

Vom Sabbath, des Menschen wesentlichen Stücken, Paradiesgarten, GOttes Gebot und Ehestand.

1. Also ward vollendet Himmel und Erde mit ihrem ganzen Heer.

2. Und also vollendete GOtt *am siebenten Tage seine Werke, die er machte; und †ruhete am siebenten Tage von allen seinen Werken, die er machte; *2Mos.20,11. c.31,17. 5M.5,14. †Es.40,28. Ebr.4,4.

3. Und *segnete den siebenten Tag, und heiligte ihn, darum, daß er an demselben geruhet hatte von allen seinen Werken, die GOtt schuf und machte. *Es.58,13.

4. Also ist Himmel und Erde geworden, da sie geschaffen sind, zu der Zeit, da GOtt der HErr Erde und Himmel machte;

5. Und allerley Bäume auf dem Felde, die zuvor nie gewesen waren auf Erden, und allerley Kraut auf dem Felde, das zuvor nie gewachsen war. Denn GOtt der HErr hatte noch nicht regnen lassen auf Erden, und war kein Mensch, der das Land bauete.

6. Aber ein Nebel ging auf von der Erde und feuchtete alles Land.

7. Und GOtt der HErr *machte den Menschen aus einem Erdenkloß, und er blies ihm ein den lebendigen Odem in seine Nase. Und †also ward der Mensch eine lebendige Seele. *c.1,26. †1Cor.15,45.

8. Und GOtt der HErr pflanzte einen Garten in Eden, gegen Morgen, und setzte den Menschen darein, den er gemacht hatte.

9. Und GOtt der HErr ließ aufwachsen aus der Erde allerley Bäume lustig anzusehen, und gut zu essen, und den *Baum des Lebens mitten im Garten, und den Baum des Erkenntnisses Gutes und Böses. *Offenb.2,7.

10. Und es ging aus von Eden ein Strom zu wässern den Garten, und theilete sich daselbst in vier Hauptwasser.

11. Das erste heißt Pison, das fließet um das ganze Land Hevila, und daselbst findet man Gold.

12. Und das Gold des Landes ist köstlich, und da findet man Bedellion, und den Edelstein Onyr.

13. Das andere Wasser heißt Gihon, das fließet um das ganze Mohrenland.

14. Das dritte Wasser heißt *Hidekel, das fließet vor Assyrien. Das vierte Wasser ist der Phrath. *Dan.10,4.

15. Und GOtt der HErr nahm den Menschen, und setzte ihn in den Garten Eden, daß er ihn bauete und bewahrete.

16. Und

Digitized by Google

1. MOS. C. III. 1.

Sündenfall

Google

Digitized by Google

16. Und GOtt der HErr gebot dem Menschen, und sprach: *Du sollst essen von allerley Bäumen im Garten; *c.3/1.3.11.

17. Aber von dem Baum des Erkenntnisses Gutes und Böses sollst du nicht essen. Denn * welches Tages du davon issest, wirst du des † Todes sterben. *1Kön 2/37. †Röm.5/12.

18. Und GOtt der HErr sprach: Es ist nicht gut, daß der Mensch * allein sey; ich will ihm eine Gehülfin machen, die um ihn sey. *Pred.4/8.9.

19. Denn als GOtt der HErr gemacht hatte von der Erde allerley Thiere auf dem Felde, und allerley Vögel unter dem Himmel; brachte er sie zu dem Menschen, daß er sähe, wie er sie nennete: denn wie der Mensch allerley lebendige Thiere nennen würde, so sollten sie heissen.

20. Und der Mensch gab * einem jeglichen Vieh, und Vogel unter dem Himmel, und Thier auf dem Felde seinen Namen; aber für den Menschen ward keine Gehülfin gefunden, die um ihn wäre. *Hiob 35/11.

21. Da ließ GOtt der HErr einen tiefen Schlaf fallen auf den Menschen, und er entschlief. Und nahm seiner Ribben eine, und schloß die Stätte zu mit Fleisch.

22. Und GOtt der HErr * bauete ein Weib aus der Ribbe, die er von dem Menschen nahm, und brachte sie zu ihm. *1Cor.11/8. 1.Tim.2/13.

23. Da sprach der Mensch: Das ist doch Bein von meinen Beinen, und Fleisch von meinem Fleisch. Man wird sie Männin heissen, darum, daß sie vom Manne genommen ist. *1Cor.11/8. 1Tim.2/13.

24. *Darum wird ein Mann seinen Vater und seine Mutter verlassen, und an seinem Weibe hangen, und sie werden seyn ein Fleisch. *Matth.19/5.ꝛc.

25. Und sie waren beyde * nackend, der Mensch und sein Weib; und schämeten sich nicht. *c.3/7.

Das 3. Capitel.

Adam und Eva sündigen. Ihre Strafe. Verheissung des Messias.

Und die Schlange war listiger, denn alle Thiere auf dem Felde, die GOtt der HErr gemacht hatte, und sprach zu dem Weibe: Ja, sollte GOtt * gesagt haben, Ihr sollt nicht essen von allerley Bäumen im Garten? *c.2/16.

2. Da sprach das Weib zu der Schlange: * Wir essen von den Früchten der Bäume im Garten; *v.18. c.9/3.

3. Aber von den Früchten des Baums mitten im Garten hat GOtt gesagt: Esset nicht davon, rühret es auch nicht an, daß ihr nicht sterbet.

4. Da sprach die Schlange zum Weibe: Ihr werdet * mit nichten des Todes sterben; *Joh.8/44. 2Cor.11/3.

5. Sondern GOtt weiß, daß, welches Tages ihr davon esset, so werden eure Augen aufgethan, und * werdet seyn wie GOtt, und wissen, was gut und böse ist. *v.22.

6. Und das Weib * schauete an, daß von dem Baum gut zu essen wäre, und lieblich anzusehen, daß es ein lustiger Baum wäre, weil er klug machte; und † nahm von der Frucht, und aß, und gab ihrem Manne auch davon, und er aß. *Jac.1/14. †Sir.25/32. 1Tim.2/14.

7. Da wurden ihrer beyden Augen aufgethan, und wurden gewahr, daß sie * nackend waren; und flochten Feigenblätter zusammen, und machten ihnen Schürzen. *c.2/25.

8. Und sie höreten die Stimme GOttes des HErrn, der im Garten ging, da der Tag kühle geworden war. Und Adam versteckte sich mit seinem Weibe vor dem Angesicht GOttes des HErrn, unter die Bäume im Garten.

9. Und GOtt der HErr rief Adam, und sprach zu ihm: Wo bist du?

10. Und er sprach: Ich hörete deine Stimme im Garten, und fürchtete mich, denn ich bin nackend; darum versteckte ich mich.

11. Und er sprach: Wer hat dirs gesagt, daß du nackend bist? Hast du nicht gegessen von dem Baum, davon ich dir * gebot, du solltest nicht davon essen? *c.2/16.17.

12. Da sprach Adam: Das * Weib, das du mir zugesellt hast, gab mir von dem Baum, und ich aß. *v.6. Sir.25/32. 2Cor.11/3.

13. Da sprach GOtt der HErr zum Weibe: Warum hast du das gethan? Das Weib sprach: Die Schlange * betrog mich also, daß ich aß. *v.4.

14. Da sprach GOtt der HErr zu der Schlange: Weil du solches gethan hast, seyst du verflucht vor allem Vieh, und vor allen Thieren auf dem Felde. Auf deinem Bauch sollst du gehen, und Erde essen dein Lebenlang.

15. Und

Digitized by

15. Und ich will Feindschaft setzen zwischen dir und dem Weibe, und zwischen deinem Samen und ihrem Samen. *Derselbe soll dir den Kopf zertreten; und Du wirst ihn in die Ferse stechen. *1Joh.3,8.

16. Und zum Weibe sprach er: Ich will dir viele Schmerzen schaffen, wenn du schwanger wirst; du sollst mit Schmerzen Kinder gebären, und dein Wille soll deinem Manne unterworfen seyn, und Er soll dein *Herr seyn. *1Cor.14,34. Eph.5,22. 1Tim.2,11.12. Tit.2,5. 1Petr.3,6.

17. Und zu Adam sprach er: Dieweil du hast gehorchet der Stimme deines Weibes, und gegessen von dem Baum, davon ich dir gebot, und sprach: Du sollst nicht davon essen; verflucht sey der Acker um deinet willen, mit Kummer sollst du dich darauf nähren dein Lebenlang.

18. Dornen und Disteln soll er dir tragen, und sollst das Kraut auf dem Felde essen.

19. Im *Schweiß deines Angesichts sollst du dein Brod essen, bis daß du wieder zu Erde werdest, davon du genommen bist. Denn du bist † Erde, und sollst zu Erde werden. *2Thess.3,10. †1Mos.18,27.

20. Und Adam hieß sein Weib Heva, darum, daß sie eine Mutter ist aller Lebendigen.

21. Und GOtt der HErr machte Adam und seinem Weibe Röcke von Fellen, und zog sie ihnen an.

22. Und GOtt der HErr sprach: Siehe, Adam ist geworden * als unser einer, und weiß, was gut und böse ist. Nun aber, daß er nicht ausstrecke seine Hand, und breche auch von dem Baume des Lebens, und esse, und lebe ewiglich; *v.5.

23. Da ließ ihn GOtt der HErr aus dem Garten Eden, daß er das Feld bauete, davon er genommen ist.

24. Und trieb Adam aus, und lagerte vor den Garten Eden * den Cherubim mit einem bloßen hauenden Schwerdt, zu bewahren den Weg zu dem Baum des Lebens. *4Mos.22,23.

Das 4. Capitel.

Cains Brudermord. Seine Nachkommen.

1. Und Adam erkannte sein Weib Heva, und sie ward schwanger, und gebar den Cain, und sprach: Ich habe den Mann, den HErrn.

2. Und sie fuhr fort, und gebar Habel, seinen Bruder. Und Habel ward ein Schäfer, Cain aber ward ein Ackermann.

3. Es begab sich aber nach etlichen Tagen, daß Cain dem HErrn Opfer brachte von den Früchten des Feldes;

4. Und Habel brachte auch von den Erstlingen seiner Heerde, und von ihren Fetten. Und der HErr sahe * gnädiglich an Habel und sein Opfer; *Ebr.11,4.

5. Aber Cain und sein Opfer sahe er nicht gnädiglich an. Da ergrimmete Cain sehr, und seine Geberden verstelleten sich.

6. Da sprach der HErr zu Cain: Warum ergrimmest du? Und warum verstellen sich deine Geberden?

7. Ist es nicht also? Wenn du fromm bist, so bist du angenehm; bist du aber nicht fromm, so ruhet die Sünde vor der Thür. Aber laß * du ihr nicht ihren Willen, sondern herrsche über sie. *Röm.6,12.16.

8. Da redete Cain mit seinem Bruder Habel. Und es begab sich, da sie auf dem Felde waren; erhob sich Cain wider seinen Bruder Habel, und * schlug ihn todt. *Matth.23,35. 1Joh.3,12. Ep.Jud.v.11.

9. Da sprach der HErr zu Cain: *Wo ist dein Bruder Habel? Er sprach: Ich weiß nicht; soll ich meines Bruders Hüter seyn? *Ps.9,13.

10. Er aber sprach: Was hast du gethan? Die Stimme deines Bruders * Bluts schreiet zu mir von der Erde. *Ebr.12,24.

11. Und nun, verflucht seyst du auf der Erde, die ihr Maul hat aufgethan, und deines Bruders Blut von deinen Händen empfangen.

12. Wenn du den Acker bauen wirst, soll er dir fort sein Vermögen nicht geben. Unstät und flüchtig sollst du seyn auf Erden.

13. Cain aber sprach zu dem HErrn: Meine Sünde ist größer, denn daß sie mir vergeben werden möge.

14. Siehe, du treibest mich heute aus dem Lande, und muß mich vor deinem Angesicht verbergen, und muß unstät und flüchtig seyn auf Erden. So wird mirs gehen, daß mich todt schlage wer mich findet.

15. Aber der HErr sprach zu ihm: Nein, sondern wer Cain todt schlägt, das soll siebenfältig gerochen werden. Und der HErr

Digitized by Google

1. MOS. C. IV.

Abels Tod

Digitized by Google

Digitized by Google

HErr machte ein Zeichen an Cain, daß ihn niemand erschlüge, wer ihn fände.

16. Also ging Cain von dem Angesicht des HErrn, und wohnete ihm Lande Nod, jenseit Eden, gegen Morgen.

17. Und Cain erkannte sein Weib, die ward schwanger, und gebar den Hanoch. Und er bauete eine Stadt, die nannte er nach seines Sohnes Namen, Hanoch.

18. Hanoch aber zeugte Irad, Irad zeugete Mahujael, Mahujael zeugete Methusael, Methusael zeugte Lamech.

19. Lamech aber nahm zwey Weiber; eine hieß Ada, die andere Zilla.

20. Und Ada gebar Jabal; von dem sind hergekommen, die in Hütten wohneten, und Vieh zogen.

21. Und sein Bruder hieß Jubal; von dem sind hergekommen die Geiger und Pfeifer.

22. Die Zilla aber gebar auch, nemlich den Thubalkain, den Meister in allerley Erz und Eisenwerk. Und die Schwester des Thubalkain war Naema.

23. Und Lamech sprach zu seinen Weibern, Ada und Zilla: Ihr Weiber Lamechs, höret meine Rede, und merket, was ich sage: Ich habe einen Mann erschlagen mir zur Wunde, und einen Jüngling mir zur Beule;

24. Cain soll siebenmal gerochen werden, aber Lamech sieben und siebenzigmal.

25. Adam erkannte abermal sein Weib, und sie gebar einen Sohn, den hieß sie Seth. Denn GOtt hat mir, sprach sie, einen andern Samen gesetzet für Habel, den Cain erwürget hat.

26. Und Seth zeugete auch einen *Sohn, und hieß ihn Enos. Zu derselbigen Zeit fing man an zu predigen von des HErrn Namen. *c.5,6.

Das 5. Capitel.

Geschlechtsregister der Patriarchen von Adam an bis auf Noah.

Dis ist das Buch von des Menschen Geschlecht. Da *GOtt den Menschen schuf, machte er ihn nach dem Gleichniß GOttes; *Col.3,10.

2. Und schuf sie ein Männlein und Fräulein, und segnete sie, und hieß ihren Namen Mensch, zur Zeit, da sie geschaffen wurden.

3. Und *Adam war hundert und dreyßig Jahre alt, und zeugte einen Sohn, der seinem †Bilde ähnlich war, und hieß ihn Seth. *Luc.3,38. †Ps.51,7.

4. Und lebte darnach acht hundert Jahre, und zeugte Söhne und Töchter;

5. Daß sein ganzes Alter ward neun hundert und dreyßig Jahre, und starb.

6. Seth war hundert und fünf Jahre alt, und zeugte Enos;

7. Und lebte darnach acht hundert und sieben Jahre, und zeugte Söhne und Töchter;

8. Daß sein ganzes Alter ward neun hundert und zwölf Jahre, und starb.

9. Enos war neunzig Jahre alt, und zeugte Kenan;

10. Und lebte darnach acht hundert und funfzehn Jahre, und zeugte Söhne und Töchter;

11. Daß sein ganzes Alter ward neun hundert und fünf Jahre, und starb.

12. Kenan war siebenzig Jahre alt, und zeugte Mahalaleel;

13. Und lebte darnach acht hundert und vierzig Jahre, und zeugte Söhne und Töchter;

14. Daß sein ganzes Alter ward neun hundert und zehn Jahre, und starb.

15. Mahalaleel war fünf und sechzig Jahre alt, und zeugte Jared;

16. Und lebte darnach acht hundert und dreyßig Jahre, und zeugte Söhne und Töchter;

17. Daß sein ganzes Alter ward acht hundert fünf und neunzig Jahre, und starb.

18. Jared war hundert und zwey und sechzig Jahre alt, und zeugte Henoch;

19. Und lebte darnach acht hundert Jahre, und zeugte Söhne und Töchter;

20. Daß sein ganzes Alter ward neun hundert zwey und sechzig Jahre, und starb.

21. Henoch war fünf und sechzig Jahre alt, und zeugte Methusalah.

22. Und nachdem er Methusalah gezeuget hatte, blieb er * in einem göttlichen Leben drey hundert Jahre, und zeugte Söhne und Töchter; *c.17,1.

23. Daß sein ganzes Alter ward drey hundert fünf und sechzig Jahre.

24. Und *dieweil er ein göttliches Leben führte, † nahm ihn GOtt hinweg, und ward nicht mehr gesehen.

*Sir.44,16. c.49,16. Ebr.11,5. Jud.v.14. †Jes.57,1.2. Weish.4,10.

25. Methusalah war hundert sieben und achtzig Jahre alt, und zeugte Lamech;
26. Und lebte darnach sieben hundert zwey und achtzig Jahre, und zeugte Söhne und Töchter;
27. Daß sein ganzes Alter ward neun hundert neun und sechzig Jahre, und starb.
28. Lamech war hundert zwey und achtzig Jahre alt, und zeugte einen Sohn,
29. Und hieß ihn Noah, und sprach: Der wird uns trösten in unserer Mühe und Arbeit auf Erden, die der HErr verflucht hat.
30. Darnach lebte er fünf hundert fünf und neunzig Jahre, und zeugte Söhne und Töchter;
31. Daß sein ganzes Alter ward sieben hundert sieben und siebenzig Jahre, und starb.
32. * Noah war fünf hundert Jahre alt, und zeugte Sem, Ham und Japheth. *c.6,10.

Das 6. Capitel.

Verkündigung der Sündfluth. Bau der Arche oder des Kastens.

1. Da sich aber die Menschen begunneten zu mehren auf Erden, und zeugten ihnen Töchter;
2. Da sahen die Kinder GOttes nach den Töchtern der Menschen, wie sie schön waren, und nahmen zu Weibern, welche sie wollten.
3. Da sprach der HErr: Die Menschen wollen sich meinen Geist nicht * mehr strafen lassen, denn sie sind Fleisch. Ich will ihnen noch Frist † geben hundert und zwanzig Jahre. *2Mos.32,9. †1Petr.3,20.
4. Es waren auch zu den Zeiten Tyrannen auf Erden; denn da die Kinder GOttes die Töchter der Menschen beschliefen, und ihnen Kinder * zeugten, wurden daraus Gewaltige in der Welt, und berühmte Leute. *Matth.24,38. Luc.17,27.
5. Da aber der HErr sahe, daß der Menschen Bosheit groß war auf Erden, und *alles Dichten und Trachten ihres Herzens nur böse war immerdar; *c.8,21.
6. Da reuete es ihn, daß er die Menschen gemacht hatte auf Erden, und es * bekümmerte ihn in seinem Herzen, *Eph.4,30.
7. Und sprach: Ich will die Menschen, die ich geschaffen habe, vertilgen von der Erde, von dem Menschen an, bis auf das Vieh, und bis auf das Gewürm, und bis auf die Vögel unter dem Himmel; denn es reuet mich, daß ich sie gemacht habe.
8. Noah aber fand * Gnade vor dem HErrn. *c.18,3. c.19,19. 2Mos.33,12.
9. Dis ist das Geschlecht Noahs: Noah war ein * frommer Mann, und ohne Wandel, und führete ein † göttliches Leben zu seinen Zeiten; *Ebr.11,7. †1Mos.5,22.24.
10. Und zeugte * drey Söhne, Sem, Ham und Japheth. *c.5,32.
11. Aber die Erde war verderbet vor GOttes Augen, und voll Frevels.
12. Da * sahe GOtt auf Erden, und siehe, sie war verderbet; denn alles Fleisch hatte seinen Weg verderbet auf Erden. *Ps.14,2.
13. Da sprach GOtt zu Noah: Alles Fleisches Ende ist vor mich gekommen, denn die Erde ist voll Frevels von ihnen; und siehe da, ich will sie verderben mit der Erde.
14. Mache dir einen Kasten von Tannenholz, und mache Kammern darinnen, und verpiche sie mit Pech inwendig und auswendig.
15. Und mache ihn also: Drey hundert Ellen sey die Länge, funfzig Ellen die Weite, und dreyßig Ellen die Höhe.
16. Ein Fenster sollst du daran machen, oben an, eine Elle groß. Die Thür sollst du mitten in seine Seite setzen. Und soll drey Boden haben, einen unten, den andern in der Mitte, den dritten in der Höhe.
17. Denn siehe, ich will eine * Sündfluth mit Wasser kommen lassen auf Erden, zu verderben alles Fleisch, darinnen ein lebendiger Odem ist, unter dem Himmel. Alles, was auf Erden ist, soll untergehen. *Ps.29,10.
18. Aber mit dir will ich einen Bund aufrichten; und du sollst in den Kasten gehen mit deinen Söhnen, mit deinem Weibe, und mit deiner Söhne Weibern.
19. Und du sollst in den Kasten thun, allerley Thiere von allem Fleisch; je ein Paar, Männlein und Fräulein, daß sie lebendig bleiben bey dir.
20. Von den Vögeln nach ihrer Art, von dem Vieh nach seiner Art, und von allerley Gewürme auf Erden nach seiner Art; von denen allen soll je ein Paar zu dir hinein gehen, daß sie lebendig bleiben.
21. Und du sollst allerley Speise zu dir nehmen, die man isset; und sollst sie bey dir sammeln, daß sie dir und ihnen zur Nahrung da seyn.
22. Und Noah * that alles, was ihm GOtt gebot. *c.7,5. 2Mos.40,16. Ebr.11,7.

Das

Digitized by Google

1. MOS. C. VII.

Sündfluth

Digitized by Google

Digitized by Google

Das 7. Capitel.

Die Sündfluth bricht ein.

1. Und der HErr sprach zu Noah: Gehe *in den Kasten du und dein ganzes Haus; denn dich habe ich † gerecht ersehen vor mir zu dieser Zeit. *2Petr.2,5. †Ebr.11,7.

2. Aus allerley reinem Vieh nimm zu dir, je sieben und sieben, das Männlein und sein Fräulein, von dem unreinen Vieh aber je ein Paar, das Männlein und sein Fräulein.

3. Desselben gleichen von den Vögeln unter dem Himmel, je sieben und sieben, das Männlein und sein Fräulein, auf daß Same lebendig bleibe auf dem ganzen Erdboden.

4. Denn noch über sieben Tage will Ich regnen lassen auf Erden vierzig Tage und vierzig Nächte, und vertilgen von dem Erdboden alles, was das Wesen hat, das ich gemacht habe.

5. Und Noah * that alles, was ihm der HErr gebot. *c.6,22.

6. Er war aber sechs hundert Jahre alt, da das Wasser der Sündfluth auf Erden kam.

7. Und * er ging in den Kasten mit seinen Söhnen, seinem Weibe, und seiner Söhne Weibern, vor dem Gewässer der Sündfluth. *Matth.24,37.38. Luc.17,27. 1Petr.3,20.

8. Von dem reinen Vieh, und von dem unreinen, von den Vögeln, und von allem Gewürme auf Erden,

9. Gingen zu ihm in den Kasten bey Paaren, *je ein Männlein und Fräulein, wie ihm der HErr geboten hatte. *c.6,19.

10. Und da die sieben Tage vergangen waren, kam das Gewässer der Sündfluth auf Erden.

11. In dem sechshunderten Jahr des Alters Noah, am siebenzehnten Tage des andern Monats, das ist der Tag, da aufbrachen alle Brunnen der großen Tiefe, und thaten sich auf die Fenster des Himmels,

12. Und kam ein Regen auf Erden, vierzig Tage und vierzig Nächte.

13. Eben an demselbigen Tage ging Noah in den Kasten mit Sem, Ham und Japheth, seinen Söhnen, und mit seinem Weibe, und seiner Söhne dreyen Weibern;

14. Dazu allerley Thier nach seiner Art, allerley Vieh nach seiner Art, allerley Gewürm, das auf Erden kriecht, nach seiner Art, und allerley Vögel nach ihrer Art.

15. Das ging alles zu Noah in den Kasten bey Paaren, von allem Fleisch, da ein lebendiger Geist innen war;

16. Und das waren Männlein und Fräulein von allerley Fleisch, und gingen hinein, wie denn * GOtt ihm geboten hatte. Und der HErr schloß hinter ihm zu. *c.6,20.

17. Da kam die Sündfluth vierzig Tage auf Erden; und die Wasser wuchsen, und hoben den Kasten auf, und trugen ihn empor über der Erde.

18. Also nahm das Gewässer überhand, und wuchs so sehr auf Erden, daß der Kasten auf dem Gewässer fuhr.

19. Und das Gewässer nahm überhand, und wuchs so sehr auf Erden, daß alle hohe Berge unter dem ganzen Himmel bedeckt wurden.

20. Funfzehn Ellen hoch ging das Gewässer über die Berge, die bedeckt wurden.

21. Da * ging alles Fleisch unter, das auf Erden kriechet, an Vögeln, an Vieh, an Thieren, und an allem, das sich reget auf Erden, und an allen Menschen. *Weish.10,4. Matth.24,38.39. 2Petr.2,5. c.3,6.

22. Alles, was einen lebendigen Odem hatte im Trocknen, das starb.

23. Also ward vertilget alles, was auf dem Erdboden war, vom Menschen an bis auf das Vieh, und auf das Gewürm, und auf die Vögel unter dem Himmel, das ward alles von der Erde vertilget. *Allein Noah blieb über, und was mit ihm in dem Kasten war. *Mal.3,17.

24. Und das Gewässer stand auf Erden hundert und funfzig Tage.

Das 8. Capitel.

Die Sündfluth nimmt ein Ende.

1. Da * gedachte GOtt an Noah, und an alle Thiere, und an alles Vieh, das mit ihm in dem Kasten war, und ließ Wind auf Erden kommen, und die Wasser fielen; *c.30,22.

2. Und die Brunnen der Tiefe wurden verstopft, samt den Fenstern des Himels, und dem Regen vom Himmel ward gewehret;

3. Und das Gewässer verlief sich von der Erde immer hin, und * nahm ab, nach hundert und funfzig Tagen. *Jos.3,16.

4. Am siebenzehnten Tage des siebenten Monats ließ sich der Kasten nieder auf das Gebirge Ararat.

5. Es verlief aber das Gewässer fortan, und nahm ab bis auf den zehnten Monat. Am ersten Tage des zehnten Monats sahen der Berge Spitzen hervor.

6. Nach vierzig Tagen that Noah das Fenster auf an dem Kasten, das er gemacht hatte,

7. Und ließ einen Raben ausfliegen; der flog immer hin und wieder her, bis das Gewässer vertrocknete auf Erden.

8. Darnach ließ er eine Taube von sich ausfliegen, auf daß er erführe, ob das Gewässer gefallen wäre auf Erden.

9. Da aber die Taube nicht fand, da ihr Fuß ruhen konnte, kam sie wieder zu ihm in den Kasten; denn das Gewässer war noch auf dem ganzen Erdboden. Da that er die Hand heraus, und nahm sie zu sich in den Kasten.

10. Da harrete er noch andere sieben Tage, und ließ abermal eine Taube fliegen aus dem Kasten.

11. Die kam zu ihm um die Vesperzeit, und siehe, ein Oelblatt hatte sie abgebrochen, und trugs in ihrem Munde. Da vernahm Noah, daß das Gewässer gefallen wäre auf Erden.

12. Aber er harrete noch andere sieben Tage, und ließ eine Taube ausfliegen, die kam nicht wieder zu ihm.

13. Im sechs hundert und ersten Jahr des Alters Noah, am ersten Tage des ersten Monats, vertrocknete das Gewässer auf Erden. Da that Noah das Dach von dem Kasten, und sahe, daß der Erdboden trocken war.

14. Also ward die Erde ganz trocken, am sieben und zwanzigsten Tage des andern Monats.

15. Da redete GOtt mit Noah, und sprach:

16. Gehe aus dem Kasten, du und dein Weib, deine Söhne, und deiner Söhne Weiber mit dir.

17. Allerley Thier, das bey dir ist, von allerley Fleisch, an Vögeln, an Vieh, und an allerley Gewürme, das auf Erden kriechet, das gehe heraus mit dir; und reget euch auf Erden, und *seyd fruchtbar und mehret euch auf Erden. *c.1,22.28. 9,1.7.

18. Also ging Noah heraus * mit seinen Söhnen, und mit seinem Weibe, und mit seiner Söhne Weibern; *1Petr.3,20. 2Petr.2,5.

19. Dazu allerley Thier, allerley Gewürm, allerley Vögel, und Alles, was auf Erden kriechet, das ging aus dem Kasten, ein Jegliches zu seines gleichen.

20. Noah aber bauete dem HErrn einen Altar, und nahm von allerley reinem Vieh, und von allerley reinem Gevögel, und opferte Brandopfer auf dem Altar.

21. Und der HErr roch den lieblichen Geruch, und sprach in seinem Herzen: Ich will hinfort nicht mehr die Erde verfluchen um der Menschen willen; denn das *Dichten des menschlichen Herzens ist böse von Jugend auf. Und ich will † hinfort nicht mehr schlagen Alles, was da lebet, wie ich gethan habe.

*c.6,5. Matth.15,19. Röm.3,23. †Jes.54,9.

22. So lange die Erde stehet, soll nicht *aufhören Saame und Erndte, Frost und Hitze, Sommer und Winter, Tag und Nacht. *c.1,14.

Das 9. Capitel.

GOtt bestätiget seinen Bund durch den Regenbogen.

1. Und GOtt segnete Noah und seine Söhne, und sprach: Seyd fruchtbar und mehret euch, und erfüllet die Erde.

2. Eure Furcht und Schrecken sey *über alle Thiere auf Erden, über alle Vögel unter dem Himmel, und über Alles, was auf dem Erdboden kriechet; und alle Fische im Meer seyn in eure Hände gegeben. *c.1,28.

3. Alles, was sich reget und lebet, das sey eure Speise; wie *das grüne Kraut habe ich es euch alles gegeben. *Röm.14,2.

4. Allein *esset das Fleisch nicht, das noch lebet in seinem Blut. *3Mos.3,17. 5Mos.12,16.

5. Denn ich will auch eures Leibes Blut rächen, und will es *an allen Thieren rächen; und will des Menschen Leben rächen an einem jeglichen Menschen, als der sein Bruder ist. *2Mos.21,29.

6. Wer *Menschen-Blut vergießet, deß Blut soll auch durch Menschen vergossen werden; denn † GOtt hat den Menschen zu seinem Bilde gemacht.

*2Mos.21,12. Matth.26,52. †Weish.2,23.

7. Seyd * fruchtbar und mehret euch, und reget euch auf Erden, daß euer viel darauf werden. *c.1,22.28. 8,17.

8. Weiter sagte GOtt zu Noah und seinen Söhnen mit ihm:

9. Siehe

Digitized by Google

9. Siehe, Ich richte mit euch einen Bund auf, und mit eurem Samen nach euch,

10. Und mit allem lebendigen Thier bey euch, an Vögeln, an Vieh, und an allen Thieren auf Erden bey euch, von allem, das aus dem Kasten gegangen ist, was für Thiere es sind auf Erden.

11. Und richte meinen Bund also mit euch auf, daß * hinfort nicht mehr alles Fleisch verderbet soll werden mit dem Wasser der Sündfluth, und soll hinfort keine Sündfluth mehr kommen, die die Erde verderbe.
*c.8,21. Jes.54,9.

12. Und GOtt sprach: Das ist das Zeichen des Bundes, den ich gemacht habe zwischen mir und euch, und allem lebendigen Thier bey euch hinfort ewiglich:

13. Meinen Bogen habe ich gesetzt in die Wolken, der soll das Zeichen seyn des Bundes, zwischen mir und der Erde.

14. Und wenn es kommt, daß ich Wolken über die Erde führe, so soll man meinen * Bogen sehen in den Wolken. *Sir.43,12.

15. Alsdann will ich gedenken an meinen Bund zwischen mir und euch, und allem lebendigen Thier, in allerley Fleisch, daß * nicht mehr hinfort eine Sündfluth komme, die alles Fleisch verderbe.
*Jes.54,9. Sir.44,19.

16. Darum soll mein * Bogen in den Wolken seyn, daß ich ihn ansehe, und gedenke an den ewigen Bund zwischen GOtt und allem lebendigen Thier, in allem Fleisch, das auf Erden ist. *Ps.89,38.

17. Dasselbe sagte GOtt auch zu Noah: Dis sey das Zeichen des Bundes, den ich aufgerichtet habe zwischen mir und allem Fleisch auf Erden.

18. Die Söhne Noahs, die aus dem Kasten gingen, sind diese: Sem, Ham, Japheth. Ham aber ist der Vater Canaans.

19. Das sind die drey Söhne Noahs, von denen ist alles Land besetzt.

20. Noah aber fing an, und ward ein Ackermann, und * pflanzte Weinberge.
*c.21,33.

21. Und da er des Weins trank, ward er trunken, und lag in der Hütte aufgedeckt.

22. Da nun Ham, Canaans Vater, sahe seines Vaters Scham; sagte er es seinen beyden Brüdern draußen.

23. Da nahm Sem und Japheth ein Kleid, und legten es auf ihre beyden Schultern, und gingen rücklings hinzu, und deckten ihres Vaters Scham zu; und ihr Angesicht war abgewandt, daß sie ihres Vaters Scham nicht sahen.

24. Als nun Noah erwachte von seinem Wein, und erfuhr, was ihm sein kleiner Sohn gethan hatte;

25. Sprach er: Verflucht sey Canaan, und sey ein Knecht aller Knechte unter seinen Brüdern.

26. Und sprach weiter: Gelobet sey GOtt, der HErr des Sems; und Canaan sey sein Knecht.

27. GOtt breite Japheth aus, und lasse ihn wohnen in den Hütten des Sems; und Canaan sey sein Knecht.

28. Noah aber lebte nach der Sündfluth drey hundert und funfzig Jahre,

29. Daß sein ganzes Alter ward neun hundert und funfzig Jahre, und starb.

Das 10. Capitel.

Geschlecht und Nachkommen der Söhne Noahs.

1. Dis ist das Geschlecht * der Kinder Noahs: Sem, Ham, Japheth. Und sie zeugten Kinder nach der Sündfluth.
*c.5,32. c.6,10.

2. Die Kinder * Japheths sind diese: Gomer, Magog, Madai, Javan, Thubal, Mesech und Thiras. *1Chron.1,5.

3. Aber die Kinder von Gomer sind diese: Ascenas, Riphath und Thogarma.

4. Die Kinder von Javan sind diese: Elisa, Tharsis, Kithim und Dodanim.

5. Von diesen sind ausgebreitet die Inseln der Heiden in ihren Ländern, jegliche nach ihrer Sprache, Geschlechtern und Leuten.

6. Die Kinder von Ham sind diese: Chus, Mizraim, Put und Canaan.

7. Aber die Kinder von Chus sind diese: Seba, Hevila, Sabtha, Raema und Sabtecha. Aber die Kinder von Raema sind diese: Scheba und Dedan.

8. Chus aber zeugte den Nimrod. Der fing * an ein gewaltiger Herr zu seyn auf Erden, *1Chron.1,10.

9. Und war ein gewaltiger Jäger vor dem HErrn. Daher spricht man: Das ist ein gewaltiger Jäger vor dem HErrn, wie Nimrod.

10. Und der Anfang seines Reichs war

Babel, Erech, Acad und * Chalne, im Lande † Sinear. *Amos 6,2. †Dan.1,2.

11. Von dem Lande ist darnach gekommen der Assur, und baute Ninive und * Rehoboth, Ir und Calah, *c.36,37.

12. Dazu Ressen zwischen * Ninive und Calah. Dis ist eine große Stadt. *Jon.1,2. c.3,3.

13. Mizraim * zeugte Ludim, Anamim, Lehabim, Naphthuhim, *1Chron.1,11.

14. Pathrusim und Casluhim. Von dannen sind gekommen die Philistim und Caphthorim.

15. Canaan aber zeugte Zidon, seinen ersten Sohn, und Heth,

16. Jebusi, Emori, Girgosi,

17. Hivi, Arki, Sini,

18. Arvadi, Zemari, und Hamathi. Daher sind ausgebreitet die Geschlechter der Cananiter.

19. Und ihre Grenzen waren von Zidon an, durch Gerar bis gen Gasa, bis man kommt gen Sodom, Gomorra, Adama, Zeboim, und bis gen Lasa.

20. Das sind die Kinder Hams in ihren Geschlechtern, Sprachen, Ländern und Leuten.

21. Sem * aber, Japheths, des größern Bruders, zeugte auch Kinder, der ein Vater ist aller Kinder von Eber. *1Chron.1,17.

22. Und dis sind seine Kinder: Elam, Assur, Arphachsad, Lud und Aram.

23. Die Kinder aber von Aram sind diese: Uz, Hul, Gether und Mas.

24. Arphachsad * aber zeugte Salah, Salah zeugte Eber. *c.11,12.

25. * Eber zeugte zwey Söhne. Einer hieß Peleg, darum, daß zu † seiner Zeit die Welt zertheilet ward; deß Bruder hieß Jaketan. *c.11,16. †c.11,8.16.

26. Und Jaketan zeugte Almodad, Saleph, Hazarmaveth, Jarah,

27. Hadoram, Usal, Dikela,

28. Obal, Abimael, Seba,

29. Ophir, Hevilah und Jobab. Das sind alle Kinder von Jaketan.

30. Und ihre Wohnung war von Mesa an, bis man kommt gen Sephar, an den Berg gegen den Morgen.

31. Das sind die Kinder von Sem in ihren Geschlechtern, Sprachen, Ländern und Leuten.

32. Das sind nun die Nachkommen der Kinder Noahs, in ihren Geschlechtern und Leuten. Von denen sind ausgebreitet die Leute auf Erden nach der Sündfluth.

Das 11. Capitel.

Thurm zu Babel. Verwirrung der Sprachen. Geschlechter Sems.

1. Es hatte aber alle Welt einerley Zunge und Sprache.

2. Da sie nun zogen gegen Morgen, fanden sie ein ebnes Land, im Lande Sinear, und wohneten daselbst,

3. Und sprachen unter einander: Wohlauf, lasset uns Ziegel streichen, und brennen. Und nahmen Ziegel zu Stein, und Thon zu Kalk,

4. Und sprachen: Wohlauf, lasset uns eine Stadt und Thurm bauen, deß Spitze bis *an den Himmel reiche, daß wir uns einen Namen machen; denn wir werden vielleicht zerstreuet in alle Länder. *5Mos.9,28. c.9,1.

5. Da * fuhr der HErr hernieder, daß er sähe die Stadt und den Thurm, die die Menschenkinder baueten. *c.18,21.

6. Und der HErr sprach: Siehe, es ist einerley Volk, und einerley Sprache unter ihnen allen, und haben das angefangen zu thun; sie werden nicht ablassen von allem, das sie vorgenommen haben zu thun.

7. Wohlauf, lasset uns hernieder fahren, und ihre Sprache daselbst verwirren, daß keiner des andern Sprache vernehme.

8. Also zerstreuete sie der HErr von dannen in alle Länder, daß sie mußten aufhören die Stadt zu bauen.

9. Daher heisset ihr Name Babel, daß der HErr daselbst verwirret hatte aller Länder Sprache, und sie zerstreuet von dannen in alle Länder.

10. Dis sind die * Geschlechter Sems: Sem war hundert Jahre alt, und zeugte † Arphachsad, zwey Jahre nach der Sündfluth; *1Chron.1,17. †Luc.3,36.

11. Und lebte darnach fünf hundert Jahre, und zeugte Söhne und Töchter.

12. Arphachsad * war fünf und dreyßig Jahre alt, und zeugte Salah; *1Chron.1,18. Luc.3,36.

13. Und lebte darnach vier hundert und drey Jahre, und zeugte Söhne und Töchter.

14. Salah war dreyßig Jahre alt, und zeugte Eber;

15. Und lebte darnach vier hundert und drey Jahre, und zeugte Söhne und Töchter.

16. * Eber

Digitized by Google

16. *Eber war vier und dreyßig Jahre alt, und zeugte Peleg; *1Chron.1,19.
17. Und lebte darnach vier hundert und dreyßig Jahre, und zeugte Söhne und Töchter.
18. Peleg war dreyßig Jahre alt, und zeugte Regu;
19. Und lebte darnach zwey hundert und neun Jahre, und zeugte Söhne und Töchter.
20. Regu war zwey und dreyßig Jahre alt, und zeugte Serug;
21. Und lebte darnach zwey hundert und sieben Jahre, und zeugte Söhne und Töchter.
22. Serug war dreyßig Jahre alt, und zeugte Nahor;
23. Und lebte darnach zwey hundert Jahre, und zeugte Söhne und Töchter.
24. Nahor war neun und zwanzig Jahre alt, und zeugte Tharah;
25. Und lebte darnach hundert und neunzehn Jahre, und zeugte Söhne und Töchter.
26. Tharah war siebenzig Jahre alt, und zeugte Abram, Nahor und Haran.
27. Dis sind *die Geschlechter Tharahs: Tharah zeugte Abram, Nahor und Haran. Aber Haran zeugte Lot. *1Chron.1,26.27. Luc.3,34.
28. Haran aber starb vor seinem Vater Tharah in seinem Vaterlande zu Ur in Chaldäa.
29. Da nahmen Abram und Nahor Weiber. Abrams Weib hieß Sarai und Nahors Weib *Milca, Harans Tochter, der ein Vater war der Milca und der Jisca. *c.22,23.
30. Aber Sarai war unfruchtbar, und hatte kein Kind.
31. Da nahm Tharah seinen Sohn Abram, und Lot, seines Sohnes Harans Sohn, und seine Schnur Sarai, seines Sohnes Abrams Weib, und führte sie von *Ur aus Chaldäa, daß er ins Land Canaan zöge; und sie kamen gen Haran, und wohneten daselbst. *c.15,7. Jos.24,3. Neh.9,7. Judith 5,5. Ebr.11,8.
32. Und Tharah ward zwey hundert und fünf Jahre alt, und starb in Haran.

Das 12. Capitel.

Abram wird berufen und ziehet nach Egypten.

1. Und der HErr sprach zu Abram: *Gehe aus deinem Vaterlande, und von deiner Freundschaft, und aus deines Vaters Hause, in ein Land, das ich dir zeigen will. *Jes.41,2. Apost.7,3. Ebr.11,8.
2. Und ich will dich zum großen Volk machen, und will dich segnen, und dir einen großen Namen machen, und sollst ein Segen seyn.
3. Ich will segnen, die dich segnen, und verfluchen, die dich verfluchen; und *in dir sollen gesegnet werden alle Geschlechter auf Erden. *c.18,18. c.22,18. c.26,4. c.28,14. Sir.44,24. Apost.3,25. Gal.3,8.16.
4. Da zog Abram aus, wie der HErr zu ihm gesagt hatte; und Lot zog mit ihm. Abram aber war fünf und siebenzig Jahre alt, da er aus Haran zog.
5. Also nahm Abram sein Weib Sarai, und Lot, seines Bruders Sohn, mit aller ihrer Habe, die sie gewonnen hatten, und die Seelen die sie gezeugt hatten in Haran; und zogen aus zu reisen in das Land Canaan. Und als sie gekommen waren in dasselbige Land,
6. Zog Abram durch bis an die Stätte Sichem, und an den *Hain More. Denn es wohnten zu der Zeit die Cananiter im Lande. *c.13,1.
7. Da erschien der HErr Abram, und sprach: Deinem *Samen will ich dis Land geben. Und er bauete daselbst dem HErrn einen Altar, der ihm erschienen war. *c.13,15. c.15,18. c.24,7. c.26,3.4. Jos.21,43. Nehem.9,8. Apost.7,5. Röm.4,13.
8. Darnach brach er auf von dannen an einen Berg, der lag gegen dem Morgen der Stadt Bethel; und richtete seine Hütte auf, daß er Bethel gegen Abend, und Ai gegen dem Morgen hatte; und bauete daselbst dem HErrn einen Altar, und predigte von dem Namen des HErrn.
9. Darnach wich Abram ferner, und zog aus gegen den Mittag.
10. Es kam aber eine Theurung in das Land. Da zog Abram hinab in Egypten, daß er sich daselbst als ein Fremdling enthielte; denn die *Theurung war groß im Lande. *c.41,57.
11. Und da er nahe bey Egypten kam, sprach er zu seinem Weibe Sarai: Siehe, ich weiß, daß du ein schönes Weib von Angesicht bist.
12. Wenn dich nun die Egypter sehen werden, so werden sie sagen: Das ist sein Weib; und werden mich erwürgen, und dich behalten.

13. Lie-

Digitized by Google

13. Liebe, * so sage doch, du seyst meine Schwester, auf daß mirs desto besser gehe um deinetwillen, und meine Seele bey dem Leben bleibe um deinetwillen.
*c.20,12.13. 26,7.

14. Als nun Abram in Egypten kam, sahen die Egypter das Weib, daß sie sehr schön war.

15. Und die Fürsten des Pharao sahen sie, und priesen sie vor ihm. Da ward sie in des Pharao Haus gebracht.

16. Und er that Abram gutes um ihretwillen. Und er hatte * Schafe, Rinder, Esel, Knechte und Mägde, Eselinnen und Cameele. *c.13,2. 30,43.

17. Aber der HErr plagte * den Pharao mit großen Plagen, und sein Haus, um Sarais, Abrams Weibes, willen. *Ps.105,14.

18. Da rief Pharao Abram zu sich, und sprach zu ihm: Warum hast du mir das gethan? Warum sagtest du mirs nicht, daß sie dein Weib wäre?

19. Warum sprachst du denn, sie wäre deine Schwester? Derhalben ich sie mir zum Weibe nehmen wollte. Und nun siehe, * da hast du dein Weib, nimm sie, und ziehe hin. *c.20,14.

20. Und Pharao befahl seinen Leuten über ihm, daß sie ihn geleiteten, und sein Weib, und Alles, was er hatte.

Das 13. Capitel.

Abram scheidet sich von Lot, seinem Vetter.

1. Also zog Abram herauf aus Egypten mit seinem Weibe, und mit Allem, das er hatte, und Lot auch mit ihm, gegen den Mittag.

2. Abram aber war sehr * reich an Vieh, Silber und Gold. *c.12,16.

3. Und er zog immer fort von Mittag bis gen Bethel, an die Stätte, da * am ersten seine Hütte war, zwischen Bethel und Ai, *c.12,8. 28,19. 35,7.

4. Eben an den Ort, da er vorhin den Altar gemacht hatte. Und er predigte allda den Namen des HErrn.

5. Lot aber, der mit Abram zog, der hatte auch Schafe, und Rinder, und Hütten.

6. Und das Land mochte es nicht ertragen, daß sie bey einander wohneten; denn ihre Habe war groß, und konnten nicht bey einander wohnen,

7. Und war immer Zank zwischen den Hirten über Abrams Vieh, und zwischen den Hirten über Lots Vieh. So wohneten auch zu der Zeit die Cananiter und Pheresiter im Lande.

8. Da sprach Abram zu Lot: Lieber, laß nicht Zank seyn zwischen mir und dir, und zwischen meinen und deinen Hirten; denn wir sind Gebrüder.

9. Stehet dir nicht alles Land offen? Lieber, scheide dich von mir. Willst du zur Linken, so will ich zur Rechten; oder willst du zur Rechten, so will ich zur Linken.

10. Da hob Lot seine Augen auf, und besahe die ganze Gegend am Jordan. Denn ehe der HErr Sodom und Gomorra verderbete, war sie wasserreich, bis man gen Zoar kommt, als ein Garten des HErrn, gleichwie Egyptenland.

11. Da erwählte sich Lot die ganze Gegend am Jordan, und zog gegen Morgen. Also schied sich ein Bruder von dem andern.

12. Daß Abram wohnete im Lande Canaan, und Lot in den Städten derselben Gegend, und setzte seine Hütten gen Sodom.

13. Aber die Leute zu * Sodom waren böse, und sündigten sehr wider den HErrn. *Hes. 16,49.

14. Da nun Lot sich von Abram geschieden hatte, sprach der HErr zu Abram: Hebe deine Augen auf, und siehe von der Stätte an, da du wohnest, gegen Mitternacht, gegen den Mittag, gegen den Morgen, und gegen den Abend.

15. Denn alles das Land, das du siehest, will ich dir geben, und * deinem Samen ewiglich. *c.12,7.

16. Und ich will deinen Samen machen wie den Staub auf Erden. Kann ein Mensch den Staub auf Erden zählen, der wird auch deinen Samen * zählen. *c.15,5. 1Kön.4,20.

17. Darum so mache dich auf, und ziehe durch das Land, in die Länge und Breite; denn dir will ichs geben.

18. Also erhob Abram seine Hütten, kam und wohnte im Hain Mamre, der zu Hebron ist; und baute daselbst dem HErrn einen Altar.

Das 14. Capitel.

Abram errettet Lot; wird von Melchisedech gesegnet.

1. Und es begab sich zu der Zeit des Königs Amraphels von Sinear, * Ariochs, des Königs von Elassar, Kedor Laomors, des Königs von Elam, und Thideals, des Königs der Heiden, *Judith 1,6.

2. Daß

Digitized by Google

2. Daß sie kriegten mit Bera, dem Könige von Sodom, und mit Birsa, dem Könige von Gomorra, und mit Sineab, dem Könige von Adama, und mit Semeber, dem Könige von Zeboim, und mit dem Könige von Bela, die heißet *Zoar. *c.19,22.

3. Diese kamen Alle zusammen in das Thal Siddim, da nun das Salzmeer ist.

4. Denn sie waren zwölf Jahre unter dem Könige Kedor Laomor gewesen, und im dreyzehnten Jahr waren sie von ihm abgefallen.

5. Darum kam Kedor Laomor und die Könige, die mit ihm waren, im vierzehnten Jahr, und schlugen die Riesen zu Astharoth Karnaim, und die Susim zu Ham, und die Emim in dem Felde Kiriathaim,

6. Und die Horiter auf ihrem Gebirge Seir, bis an die Breite Pharan, welche an die Wüste stößt.

7. Darnach wandten sie um, und kamen an den Born Mispat, das ist Kades, und schlugen das ganze Land der Amalekiter, dazu die Amoriter, die zu Hazezon-Thamar wohnten.

8. Da zogen aus der König von Sodom, der König von Gomorra, der König von Adama, der König von Zeboim, und der König von Bela, die Zoar heißet; und rüsteten sich zu streiten im Thal Siddim.

9. Mit Kedor Laomor, dem Könige von Elam, und mit Thideal, dem Könige der Heiden, und mit Amraphel, dem Könige von Sinear, und mit Arioch, dem Könige von Elassar, vier Könige mit fünfen.

10. Und das Thal Siddim hatte viele Thongruben. Aber die Könige von Sodom und Gomorra wurden daselbst in die Flucht geschlagen und niedergelegt; und was überblieb, flohe auf das Gebirge.

11. Da nahmen sie alle Habe zu Sodom und Gomorra, und alle Speise, und zogen davon.

12. Sie nahmen auch mit sich Lot, Abrams Bruders Sohn, und seine Habe, denn er wohnte zu Sodom, und zogen davon.

13. Da kam Einer, der entronnen war, und sagte es Abram an, dem *Ausländer, der da wohnte im Hain Mamres, des Amoriters, welcher ein Bruder war Escols, und Aners. Diese waren mit Abram im Bunde. *c.17,8. 35,27. Ebr.11,9.13.

14. Als nun Abram hörte, daß sein Bruder gefangen war, wapnete er seine Knechte, drey hundert und achtzehn, in seinem Hause geboren, und jagte ihnen nach bis gen Dan;

15. Und theilte sich, fiel des Nachts über sie, mit seinen Knechten, und schlug sie, und jagte sie bis gen Hoba, die zur Linken der Stadt Damascus liegt;

16. Und brachte alle Habe wieder, dazu auch Lot, seinen Bruder, mit seiner Habe, auch die Weiber und das Volk.

17. Als er nun wieder kam von der Schlacht des Kedor Laomors, und der Könige mit ihm, ging ihm entgegen der König von Sodom in das Feld, das Königsthal heißet.

18. Aber *Melchisedech, der König von Salem, trug Brod und Wein hervor. Und er war ein Priester GOttes des Höchsten. *Ps.110,4. Ebr.7,1.

19. Und *segnete ihn, und sprach: Gesegnet seyst du, Abram, † dem höchsten GOtt, der Himmel und Erde besitzet; *Ebr.7,6. †Ps.97,9.

20. Und gelobet sey GOtt der Höchste, der deine Feinde in deine Hand beschlossen hat. Und demselben gab Abram den *Zehnten von allerley. *Ebr.7,2.4.6.

21. Da sprach der König von Sodom zu Abram: Gieb mir die Leute, die Güter behalte dir.

22. Aber Abram sprach zu dem Könige von Sodom: Ich hebe meine *Hände auf zu dem HErrn, dem höchsten GOtt, der Himmel und Erde besitzet, *5Mos.32,40.

23. Daß ich von Allem, das dein ist, nicht einen Faden, noch einen Schuhriemen nehmen will, daß du nicht sagest, du habest Abram reich gemacht.

24. Ausgenommen, was die Jünglinge verzehrt haben; und die Männer Aner, Escol und Mamre, die mit mir gezogen sind, die laß ihr Theil nehmen.

Das 15. Capitel.

Abrams Glaube und Gerechtigkeit wird gepriesen.

1. Nach diesen Geschichten begab sichs, daß zu Abram geschahe das Wort des HErrn im Gesicht, und sprach: *Fürchte dich nicht, Abram; Ich bin dein Schild, und dein sehr großer Lohn. *Jes.41,10.

2. Abram aber sprach: HErr HErr, was

was willst du mir geben? Ich gehe dahin ohne Kinder; und mein * Hausvogt, dieser Elieser von Damascus, hat einen Sohn. *c.24,2.

3. Und Abram sprach weiter: Mir hast du keinen Samen gegeben; und siehe, der Sohn meines Gesindes soll mein Erbe seyn.

4. Und siehe, der HErr sprach zu ihm: Er soll nicht dein Erbe seyn; sondern der von deinem Weibe kommen wird, der soll dein Erbe seyn.

5. Und er hieß ihn hinaus gehen, und sprach: Siehe gen Himmel, und zähle die Sterne, kannst du * sie zählen? Und sprach zu ihm: Also soll dein Same werden. *c.13,16. 17,2. 2Mos.32,13. 5Mos.10,22.

6. Abram *glaubte dem HErrn, und das † rechnete er ihm zur Gerechtigkeit. *Röm.4,3. †Ps.32,2.

7. Und er sprach zu ihm: Ich bin der HErr, der dich von Ur aus Chaldäa geführet hat, daß ich dir dis Land zu besitzen gebe.

8. Abram aber sprach: HErr HErr, wobey soll ichs merken, daß ichs besitzen werde?

9. Und er sprach zu ihm: Bringe mir eine dreyjährige Kuh, und eine dreyjährige Ziege, und einen dreyjährigen Widder, und eine Turteltaube, und eine junge Taube.

10. Und er brachte ihm solches alles, und zertheilte es mitten von einander, und legte ein Theil gegen das andere über; aber die Vögel zertheilte er nicht.

11. Und das Gevögel fiel auf die Aase, aber Abram scheuchte sie davon.

12. Da nun die Sonne untergegangen war, fiel ein tiefer Schlaf auf Abram; und siehe, Schrecken und große Finsterniß überfiel ihn.

13. Da sprach er zu Abram: Das sollst du wissen, daß dein Same wird fremd seyn in einem Lande, das nicht sein ist; und da wird man sie zu dienen zwingen, und plagen * vier hundert Jahre. *2Mos.12,40. Ap.Gesch.7,6.

14. Aber Ich will richten das Volk, dem sie dienen müssen. Darnach sollen sie ausziehen mit * großem Gut. *2Mos.3,21. 11,2. 12,35.36.

15. Und du sollst fahren zu deinen Vätern mit Frieden, und in gutem * Alter begraben werden. *c.25,8.

16. Sie aber sollen nach vier Mannsleben wieder hierher kommen, denn die Missethat der Amoriter ist noch nicht alle.

17. Als nun die Sonne untergegangen, und es finster geworden war, siehe, da rauchte ein Ofen, und eine Feuerflamme fuhr zwischen * den Stücken hin. *Jer.34,18.

18. An dem Tage machte der HErr * einen Bund mit Abram, und sprach: †Deinem Samen will ich diß Land geben, von dem Wasser Egyptens an, bis an das große Wasser Phrath; *c.17,7. †c.12,7.

19. Die * Keniter, die Kinisiter, die Kadmoniter, *5Mos.7,1. Jos.24,11.

20. Die Hethiter, die Pheresiter, die * Riesen, *4Mos.13,34.

21. Die Amoriter, die Cananiter, die Gergesiter, die Jebusiter.

Das 16. Capitel.

Hagar gebieret den Ismael.

1. Sarai, Abrams Weib, gebar ihm nichts. Sie hatte aber eine Egyptische Magd, die hieß Hagar.

2. Und sie sprach zu Abram: Siehe, * der HErr hat mich verschlossen, daß ich nicht gebären kann. Lieber, lege dich zu meiner †Magd; ob ich doch vielleicht aus ihr mich bauen möge. Abram gehorchte der Stimme Sarais. *c.20,18. †c.30,3.9.

3. Da nahm Sarai, Abrams Weib, ihre Egyptische Magd, Hagar, und gab sie Abram, ihrem Manne, zum Weibe, nachdem sie zehn Jahre im Lande Canaan gewohnt hatten.

4. Und er legte sich zu Hagar, die ward schwanger. Als sie nun sahe, daß sie schwanger war, achtete sie ihre Frau geringe gegen sich.

5. Da sprach Sarai zu Abram: Du thust unrecht an mir. Ich habe meine Magd dir beygelegt, nun sie aber siehet, daß sie schwanger geworden ist, muß ich gering geachtet seyn gegen ihr. * Der HErr sey Richter zwischen mir und dir. *c.31,53.

6. Abram aber sprach zu Sarai: Siehe, deine Magd ist unter deiner Gewalt; thue mit ihr, wie dirs gefällt. Da sie nun Sarai wollte demüthigen, flohe sie von ihr.

7. Aber der Engel des HErrn fand sie bey einem Wasserbrunnen in der Wüste, nemlich bey dem Brunnen am Wege zu Sur.

8. Der

8. Der sprach zu ihr: Hagar, Sarais Magd, wo kommst du her, und wo willst du hin? Sie sprach: Ich bin von meiner Frau Sarai geflohen.

9. Und der Engel des HErrn sprach zu ihr: Kehre um wieder zu deiner Frau, und demüthige dich unter ihre Hand.

10. Und der Engel des HErrn sprach zu ihr: *Ich will deinen Saamen also mehren, daß er vor großer Menge nicht soll gezählet werden. *c.17,20.

11. Weiter sprach der Engel des HErrn zu ihr: Siehe, du bist schwanger worden, und wirst einen Sohn gebären, deß Namen sollst du Ismael heissen, darum, daß der HErr dein Elend erhöret hat.

12. Er wird ein wilder Mensch seyn; seine Hand wider jedermann, und jedermanns Hand wider ihn; und wird gegen allen seinen Brüdern wohnen.

13. Und sie hieß den Namen des HErrn, der mit ihr redete: Du GOtt siehest mich. Denn sie sprach: Gewißlich hier habe ich gesehen den, der mich hernach angesehen hat.

14. Darum hieß sie den Brunnen einen Brunnen *des Lebendigen, der mich angesehen hat; welcher Brunnen ist zwischen Kades und Bared. *c.24,62. 25,11.

15. Und Hagar gebar Abram einen Sohn; und Abram hieß den Sohn, den ihm Hagar gebar, Ismael.

16. Und Abram war sechs und achtzig Jahre alt, da ihm Hagar den Ismael gebar.

Das 17. Capitel.

Isaaks Verheissung wird mit der Beschneidung bestätiget.

1. Als nun Abram neun und neunzig Jahre alt war, erschien ihm der HErr, und sprach zu ihm: Ich bin der allmächtige GOtt, *wandle vor mir, und sey fromm. *c.24,40.

2. Und *ich will meinen Bund zwischen mir und dir machen, und will dich fast sehr mehren. *Röm.4,17.

3. Da fiel Abram auf sein Angesicht. Und GOtt redete weiter mit ihm, und sprach:

4. Siehe, Ich bins, und habe meinen Bund mit dir, und du sollst ein Vater vieler Völker werden.

5. Darum sollst du nicht mehr Abram heissen, sondern Abraham soll dein Name heissen, denn ich habe dich gemacht *vieler Völker Vater. *Röm.4,11.17.

6. Und will dich fast sehr fruchtbar machen, und will von dir Völker machen; und sollen auch Könige von dir kommen.

7. Und ich will aufrichten meinen Bund zwischen mir und dir, und deinem Saamen nach dir, bey ihren Nachkommen, daß es ein ewiger Bund sey, also, daß ich dein GOtt sey, und deines Saamens nach dir.

8. Und will dir und deinem Saamen nach dir geben *das Land, da †du ein Fremdling innen bist, nehmlich das ganze Land Canaan, zu ewiger Besitzung; und will ihr GOtt seyn. *c.24,7. †c.23,4.

9. Und GOtt sprach zu Abraham: So halte nun meinen Bund, du und dein Saame nach dir, bey ihren Nachkommen.

10. *Das ist aber mein Bund, den ihr halten sollt zwischen mir und euch, und deinem Saamen nach dir: Alles, was männlich ist unter euch, soll beschnitten werden.

*3Mos.12,13. Luc.2,21. Joh.7,22. Ap.Gesch.7,8. Röm.4,11.

11. Ihr sollt aber *die Vorhaut an eurem Fleisch beschneiden. Dasselbe soll ein Zeichen seyn des Bundes zwischen mir und euch. *5Mos.10,16.

12. *Ein jegliches Knäblein, wenn es acht Tage alt ist, sollt ihr beschneiden bey euren Nachkommen. Desselben gleichen auch alles, was Gesindes daheim geboren, oder erkauft ist von allerley Fremden, die nicht eures Saamens sind. *c.21,4.

13. Also soll mein Bund an eurem Fleisch seyn zum ewigen Bunde.

14. Und wo ein Knäblein nicht wird beschnitten an der Vorhaut seines Fleisches, deß Seele soll ausgerottet werden aus seinem Volk; darum, daß es meinen Bund unterlassen hat.

15. Und GOtt sprach abermal zu Abraham: Du sollst dein Weib Sarai nicht mehr Sarai heißen, sondern Sarah soll ihr Name seyn.

16. Denn ich will sie segnen, und von ihr will ich dir einen Sohn geben; denn ich will sie segnen, und Völker sollen aus ihr werden, und Könige über viele Völker.

17. Da fiel Abraham auf sein Angesicht, und *lachte, und sprach in seinem Herzen: Soll mir, †hundert Jahre alt, ein Kind geboren werden, und Sarah, neunzig Jahre alt, gebären? *c.18,12. †Luc.1,18.

18. Und

Digitized by Google

18. Und Abraham ſprach zu GOtt: Ach, daß Iſmael leben ſollte vor dir!

19. Da ſprach GOtt: Ja, Sarah, dein Weib, ſoll dir einen * Sohn gebären, den ſollſt du Iſaak heiſſen; denn mit ihm will ich meinen ewigen Bund aufrichten, und mit ſeinem Samen nach ihm. *c.18,10. 21,3.

20. Dazu um Iſmael habe ich dich auch erhöret. Siehe, ich habe ihn geſegnet, und will ihn fruchtbar machen, und mehren faſt ſehr. Zwölf * Fürſten wird er zeugen, und will ihn zum großen Volk machen. *c.25,16.

21. Aber meinen Bund will ich aufrichten mit Iſaak, * den dir Sarah gebären ſoll, um dieſe Zeit im andern Jahr. *Röm.9,9.

22. Und er hörte auf mit ihm zu reden. Und GOtt * fuhr auf von Abraham. *c.35,13. Richt.13,20.

23. Da nahm Abraham ſeinen Sohn Iſmael, und alle Knechte, die daheim geboren, und alle, die erkauft, und alles, was Mannsnamen waren in ſeinem Hauſe, und beſchnitt die Vorhaut an ihrem Fleiſch, eben deſſelbigen Tages, wie ihm GOtt geſagt hatte.

24. Und Abraham war neun und neunzig Jahre alt, da er die Vorhaut an ſeinem Fleiſch beſchnitt.

25. Iſmael aber, ſein Sohn, war dreyzehn Jahre alt, da ſeines Fleiſches Vorhaut beſchnitten ward.

26. Eben auf Einen Tag wurden ſie alle beſchnitten, Abraham, und ſein Sohn Iſmael,

27. Und was Mannsnamen in ſeinem Hauſe waren, daheim geboren, und erkauft von Fremden; es ward Alles mit ihm beſchnitten.

Das 18. Capitel.

Dem Abraham wird nochmals Iſaak verheiſſen, und die Vertilgung Sodoms geoffenbaret.

1. Und der HErr erſchien ihm im * Hain Mamre, da er ſaß an der Thür ſeiner Hütte, da der Tag am heiſſeſten war. *c.13,18.

2. Und als er ſeine Augen aufhob, und ſahe, ſiehe, da ſtanden drey Männer gegen ihm. Und da er ſie ſahe, lief er ihnen entgegen, von der Thür ſeiner Hütte, und *bückte ſich nieder auf die Erde. *c.19,1.

3. Und ſprach: HErr, habe ich Gnade gefunden vor deinen Augen, ſo gehe nicht vor deinem Knechte über.

4. Man ſoll euch ein wenig Waſſer bringen, und eure * Füße waſchen; und lehnet euch unter den Baum. *c.19,2. 43,24.

5. Und ich will euch einen Biſſen Brod bringen, daß ihr euer Herz labet; darnach ſollt ihr fort gehen. Denn darum ſeyd ihr zu eurem Knechte gekommen. Sie ſprachen: Thue, wie du geſagt haſt.

6. Abraham eilte in die Hütte zu Sarah, und ſprach: Eile, und menge drey Maaß Semmelmehl, knete, und * backe Kuchen. *1Sam.28,24.

7. Er aber lief zu den Rindern, und holte ein zart gut Kalb, und gab es dem Knaben; der eilte und bereitete es zu.

8. Und er trug auf Butter und Milch, und von dem Kalbe, das er zubereitet hatte, und ſetzte es ihnen vor, und trat vor ſie unter den Baum, und ſie aßen.

9. Da ſprachen ſie zu ihm: Wo iſt dein Weib Sarah? Er antwortete: Drinnen in der Hütte.

10. Da ſprach er: Ich * will wieder zu dir kommen, ſo ich lebe, ſiehe, ſo ſoll Sarah, dein Weib, einen Sohn haben. Das hörte Sarah hinter ihm, hinter der Thür der Hütte. *c.17,19. 21,1. Röm.9,9.

11. Und ſie waren beyde, Abraham und Sarah, alt und wohl betagt, alſo, daß es Sarah nicht mehr ging nach der Weiber Weiſe.

12. Darum * lachte ſie bey ſich ſelbſt, und ſprach: Nun ich alt bin, ſoll ich noch Wolluſt pflegen, und † mein Herr auch alt iſt. *c.17,17. †1Petr.3,6.

13. Da ſprach der HErr zu Abraham: Warum lachet deß Sarah, und ſpricht: Meyneſt du, daß es wahr ſey, daß ich noch gebären werde, ſo Ich doch alt bin?

14. * Sollte dem HErrn etwas unmöglich ſeyn? † Um dieſe Zeit will ich wieder zu dir kommen, ſo ich lebe, ſo ſoll Sarah einen Sohn haben. *Matth.19,26. Luc.1,37. †Röm.9,9.

15. Da leugnete Sarah, und ſprach: Ich habe nicht gelacht; denn ſie fürchtete ſich. Aber er ſprach: Es iſt nicht alſo, du haſt gelacht.

16. Da ſtanden die Männer auf von dannen, und wandten ſich gegen Sodom; und Abraham ging mit ihnen, daß er ſie geleitete.

Digitized by Google

17. Da sprach der HErr: Wie kann ich Abraham verbergen, was ich thue?

18. Sintemal er ein großes und mächtiges Volk soll werden, und *alle Völker auf Erden in ihm gesegnet werden sollen. *c.12,3.c.

19. Denn ich weiß, er wird *befehlen seinen Kindern, und seinem Hause nach ihm, daß sie des HErrn Wege halten, und thun, was recht und gut ist; auf daß der HErr auf Abraham kommen lasse, was er ihm verheissen hat. *5Mos.6,7. c.32,46.

20. Und der HErr sprach: Es *ist ein Geschrey zu Sodom und Gomorra, das ist groß, und ihre Sünden sind fast schwer. *c.13,13. Offenb.18,5.

21. Darum will ich *hinab fahren, und †sehen, ob sie alles gethan haben, nach dem Geschrey, das vor mich gekommen ist; oder obs nicht also sey, daß ichs wisse. *c.11,5. †Jer.32,19.

22. Und die Männer wandten ihr Angesicht, und gingen gen Sodom; aber Abraham blieb stehen vor dem HErrn,

23. Und trat zu ihm, und sprach: Willst du denn den Gerechten mit dem Gottlosen umbringen?

24. Es möchten vielleicht funfzig Gerechte in der Stadt seyn; wolltest du die umbringen, und dem Ort nicht vergeben um funfzig Gerechter willen, die darinnen wären?

25. Das sey ferne von dir, daß du das thust, und tödtest den Gerechten mit dem Gottlosen, daß der Gerechte sey gleichwie der Gottlose. Das sey ferne von dir, der du aller *Welt Richter bist; du wirst † so nicht richten. *Ps.7,9. Joh.5,27. †Es.11,3.4. Röm.3,6.

26. Der HErr sprach: *Finde ich funfzig Gerechte zu Sodom in der Stadt; so will ich um ihrer willen allen den Orten vergeben. *Amos 7,3.

27. Abraham antwortete, und sprach: Ach siehe, ich habe mich unterwunden zu reden mit dem HErrn, wiewohl ich *Erde und Asche bin. *Hiob 30,19. Str.10,9.

28. Es möchten vielleicht fünf weniger denn funfzig Gerechte darinnen seyn; wolltest du denn die ganze Stadt verderben um der fünfe willen? Er sprach: Finde ich darinnen fünf und vierzig, *so will ich sie nicht verderben. *Jer.5,1.

29. Und er fuhr fort mit ihm zu reden und sprach: Man möchte vielleicht vierzig darinnen finden. Er aber sprach: Ich will ihnen nichts thun um der vierzig willen.

30. Abraham sprach: *Zürne nicht, HErr, daß ich noch mehr rede. Man möchte vielleicht dreyßig darinnen finden. Er aber sprach: Finde ich dreyßig darinnen, so will ich ihnen nichts thun. *Richt.6,39.

31. Und er sprach: Ach siehe, ich habe mich unterwunden mit dem HErrn zu reden. Man möchte vielleicht zwanzig darinnen finden. Er antwortete: Ich will sie nicht verderben um der vierzig willen.

32. Und er sprach: Ach zürne nicht, HErr, daß ich nur noch einmal rede. Man möchte vielleicht zehn darinnen finden. Er aber sprach: Ich will sie nicht verderben um der zehn willen.

33. Und der HErr ging hin, da er mit Abraham ausgeredet hatte; und Abraham kehrete wieder an seinen Ort.

Das 19. Capitel.

Vertilgung Sodoms. Lots Errettung und Sündenfall.

1. Die zween Engel kamen gen Sodom des Abends, Lot aber saß zu Sodom unter dem Thor. Und da er sie sahe, stand er auf ihnen entgegen, und *bückte sich mit seinem Angesicht auf die Erde, *c.18,2.

2. Und sprach: Siehe, *Herr, kehret doch ein zum Hause eures Knechts, und bleibet über Nacht; lasset † eure Füße waschen, so stehet ihr morgen früh auf, und ziehet eure Straße. Aber sie sprachen: Nein, sondern wir wollen über Nacht auf der Gasse bleiben. *Ebr.13,2. †1Mos.18,4

3. Da nöthigte er sie fast; und sie kehreten zu ihm ein, und kamen in sein Haus. Und er machte ihnen ein Mahl, und buk ungesäuerte Kuchen; und sie aßen.

4. Aber ehe sie sich legten, kamen die Leute der Stadt Sodom, und umgaben das Haus, jung und alt, das ganze Volk aus allen Enden;

5. Und forderten Lot, und sprachen zu ihm: Wo sind die Männer, die zu dir gekommen sind diese Nacht? Führe sie heraus zu uns, daß wir sie erkennen.

6. Lot ging heraus zu ihnen vor die Thür, und schloß die Thür hinter sich zu,

7. Und sprach: Ach, lieben Brüder, thut nicht so übel.

8. Siehe, ich habe zwo Töchter, die ha-

Digitized b

ben noch keinen Mann erkannt, die will ich heraus geben unter euch, und thut mit ihnen, was euch gefällt: allein diesen Männern thut nichts, denn darum sind sie unter die Schatten meines Dachs eingegangen.

9. Sie aber sprachen: Komm hieher. Da sprachen sie: Du bist der einige Fremdling hier, und willst regieren? Wohlan, wir wollen dich besser plagen, denn jene. Und sie * drangen hart auf den Mann Lot. Und da sie hinzu liefen, und wollten die Thür aufbrechen; *2Petr.2,7.

10. Griffen die Männer hinaus, und zogen Lot hinein ins Haus, und schlossen die Thür zu.

11. Und die Männer vor der Thür am Hause wurden * mit Blindheit geschlagen, beyde klein und groß, bis sie müde wurden, und die Thür nicht finden konnten. *Weish.19,16.

12. Und die Männer sprachen zu Lot: Hast du noch irgend hier einen Eidam, und Söhne und Töchter, und wer dir angehöret in der Stadt, den führe aus dieser Stätte.

13. Denn wir werden diese Stätte verderben, darum, daß ihr * Geschrey groß ist vor dem HErrn; der hat uns gesandt, sie zu verderben. *c.18,20. Hes.16,49.50. Offenb.18,5.

14. Da ging Lot hinaus, und redete mit seinen Eidamen, die seine Töchter nehmen sollten: Machet euch auf, und gehet aus diesem Ort; denn der HErr wird diese Stadt verderben. Aber * es war ihnen lächerlich. *2Chron.30,10.

15. Da nun die Morgenröthe aufging, * hießen die Engel den Lot eilen, und sprachen: Mache dich auf, nimm dein Weib und deine zwo Töchter, die vorhanden sind, daß du nicht auch umkommest in der Missethat dieser Stadt. *Weish.10,6. 2Petr.2,6.7.

16. Da er aber verzog, ergriffen die Männer ihn und sein Weib und seine zwo Töchter bey der Hand, darum, daß der HErr seiner verschonete; und führeten ihn hinaus, und ließen ihn außen vor der Stadt.

17. Und als sie ihn hatten hinaus gebracht, sprach er: Errette deine Seele, und siehe nicht hinter dich; auch stehe nicht in dieser ganzen Gegend. Auf dem Berge errette dich, daß du nicht umkommest.

18. Aber Lot sprach zu ihnen: Ach nein, HErr;

19. Siehe, dieweil dein Knecht * Gnade gefunden hat vor deinen Augen, so wollest du deine Barmherzigkeit groß machen, die du an mir gethan hast, daß du meine Seele bey dem Leben erhieltest. Ich kann mich nicht auf dem Berge erretten; es möchte mir ein Unfall ankommen, daß ich stürbe. *c.6,8. Luc.1,30.

20. Siehe, da ist eine Stadt nahe, darein ich fliehen mag, und ist klein; daselbst will ich mich erretten: ist sie doch klein, daß meine Seele lebendig bleibe.

21. Da sprach er zu ihm: Siehe, ich habe auch in diesem Stück dich angesehen, daß ich die Stadt nicht umkehre, davon du geredet hast.

22. Eile, und * errette dich daselbst, denn ich kann nichts thun, bis daß du hinein kommest. Daher ist diese Stadt genannt Zoar. *Weish.10,6.

23. Und die Sonne war aufgegangen auf Erden, da Lot gen * Zoar einkam. *c.14,2.

24. Da ließ * der HErr Schwefel und Feuer regnen von dem HErrn vom Himmel herab auf Sodom und Gomorra. *5Mos.29,23. Ps.11,6. Es.13,19. Jes.50,40. Hos.11,8. Amos 4,11. Luc.17,29. 2Petr.2,6.

25. Und kehrete die Städte um, und die ganze Gegend, und alle Einwohner der Städte, und was auf dem Lande gewachsen war.

26. * Und sein Weib † sahe hinter sich und ward zur Salzsäule. *Weish.10,7. Luc.17,32. †Luc.9,62.

27. Abraham aber machte sich des Morgens frühe auf an den Ort, da er gestanden war vor dem HErrn;

28. Und wandte sein Angesicht gegen Sodom und Gomorra, und alles Land der Gegend, und schauete; und siehe, da ging ein Rauch auf vom Lande, wie ein Rauch vom Ofen.

29. Denn da GOtt die Städte in der Gegend verderbete, gedachte er an Abraham, und geleitete Lot aus den Städten, die er umkehrete, darinnen Lot wohnete.

30. Und Lot zog aus Zoar, und blieb auf dem Berge mit seinen beyden Töchtern; denn er fürchtete sich zu Zoar zu bleiben; und blieb also in einer Höhle mit seinen beyden Töchtern.

31. Da sprach die älteste zu der jüngsten: Unser Vater ist alt, und ist kein Mann mehr auf Erden, der uns beschlafen möge nach aller Welt Weise;

Digitized by Google

32. So komm, laß uns unſerm Vater Wein zu trinken geben, und bey * ihm ſchlafen, daß wir Samen von unſerm Vater erhalten. *3Moſ.18,7.

33. Alſo gaben ſie ihrem Vater Wein zu trinken in derſelben Nacht. Und die erſte ging hinein, und legte ſich zu ihrem Vater; und er ward es nicht gewahr, da ſie ſich legte, noch da ſie aufſtand.

34. Des Morgens ſprach die Aelteſte zu der Jüngſten: Siehe, ich habe geſtern bey meinem Vater gelegen. Laß uns ihm dieſe Nacht auch Wein zu trinken geben, daß du hinein geheſt, und legeſt dich zu ihm, daß wir Samen von unſerm Vater erhalten.

35. Alſo gaben ſie ihrem Vater die Nacht auch Wein zu trinken. Und die Jüngſte machte ſich auch auf, und legte ſich zu ihm; und er ward es nicht gewahr, da ſie ſich legte, noch da ſie aufſtand.

36. Alſo wurden die beyden Töchter Lots ſchwanger von ihrem Vater.

37. Und die älteſte gebar einen Sohn, den hieß ſie Moab. Von dem kommen her die Moabiter, bis auf den heutigen Tag.

38. Und die jüngſte gebar auch einen Sohn, den hieß ſie das Kind Ammi. Von dem kommen * die Kinder Ammons, bis auf den heutigen Tag. *5Moſ.2,19.

Das 20. Capitel.

Sarah wird dem Abraham von Abimelech genommen und mit Gewinn wieder gegeben.

1. Abraham aber zog von dannen ins Land gegen Mittag, und wohnete zwiſchen Kades und Sur, und ward ein Fremdling zu Gerar.

2. Und ſprach von ſeinem Weibe Sarah: * Es iſt meine Schweſter. Da ſandte † Abimelech, der König zu Gerar, nach ihr, und ließ ſie holen. *c.12,13. c.26,7. †c.26,1.

3. Aber GOtt * kam zu Abimelech des Nachts im Traum, und ſprach zu ihm: Siehe da, du biſt des Todes, um des Weibes willen, das du genommen haſt; denn ſie iſt eines Mannes Eheweib. *c.31,24.

4. Abimelech aber hatte ſie nicht berühret, und ſprach: HErr, willſt du denn auch ein gerechtes Volk erwürgen?

5. Hat er nicht zu mir geſagt: Sie iſt meine Schweſter? Und ſie hat auch geſagt: Er iſt mein Bruder? Habe ich doch das gethan mit einfältigem Herzen, und unſchuldigen Händen.

6. Und GOtt ſprach zu ihm im Traum: Ich weiß auch, daß du mit einfältigem Herzen das gethan haſt. Darum habe Ich dich auch behütet, daß du nicht wider mich ſündigteſt, und habe dirs nicht zugegeben, daß du ſie berühreteſt.

7. So gib nun dem Manne ſein Weib wieder, denn er iſt * ein Prophet, und laß ihn für dich bitten, ſo wirſt du lebendig bleiben. Wo du aber ſie nicht wieder gibſt, ſo wiſſe, daß du des Todes ſterben mußt, und alles, was dein iſt. *c.26,11. Pſ.105,15.

8. Da ſtand Abimelech des Morgens frühe auf, und rief alle ſeine Knechte, und ſagte ihnen dieſes alles vor ihren Ohren. Und die Leute fürchteten ſich ſehr.

9. Und Abimelech rief Abraham auch, und ſprach zu ihm: Warum * haſt du uns das gethan? Und was habe ich an dir geſündiget, daß du eine ſo große Sünde wollteſt auf mich und mein Reich bringen? Du haſt mit mir gehandelt, nicht wie man handeln ſoll. *c.12,18. c.26,10.

10. Und Abimelech ſprach weiter zu Abraham: Was haſt du geſehen, daß du ſolches gethan haſt?

11. Abraham ſprach: Ich dachte, * vielleicht iſt keine Gottesfurcht an dieſen Orten; und werden mich um meines Weibes willen erwürgen. *Pſ.36,2.

12. Auch iſt ſie wahrhaftig meine Schweſter, denn ſie iſt meines Vaters Tochter, aber nicht meiner Mutter Tochter, und iſt mein Weib geworden.

13. Da mich aber GOtt außer meines Vaters Hauſe wandeln hieß, ſprach ich zu ihr: Die Barmherzigkeit thue an mir, daß, wo wir hinkommen, du von mir ſageſt, ich ſey dein Bruder.

14. Da nahm Abimelech Schafe und Rinder, Knechte und Mägde, und gab ſie Abraham; und gab ihm * wieder ſein Weib Sarah, *c.12,19.

15. Und ſprach: Siehe da, mein Land ſtehet dir offen; wohne, wo dirs wohl gefällt.

16. Und ſprach zu Sarah: Siehe da, ich habe deinem Bruder tauſend Silberlinge gegeben; ſiehe, das ſoll dir eine Decke der Augen ſeyn vor Allen, die bey dir ſind, und allenthalben; und das war ihre Strafe.

Digitized by Google

17. Abraham aber betete zu GOtt; da heilete GOtt Abimelech, und sein Weib, und seine Mägde, daß sie Kinder gebaren.

18. Denn der HErr hatte zuvor hart *verschlossen alle Mütter des Hauses Abimelechs, um Sarahs, Abrahams Weibes willen. *1Sam.1,5.

Das 21. Capitel.

Isaaks Geburt. Austreibung Ismaels. Abrahams Bund mit Abimelech.

1. Und der HErr suchte heim Sarah, wie er geredet hatte, und that mit ihr, wie er *geredet hatte. *c.17,19. c.18,10.

2. Und Sarah ward schwanger, und *gebar Abraham einen Sohn in seinem Alter, um die Zeit, die ihm GOtt geredet hatte. *c.25,19. 1Chr.1,34. Matth.1,2. Luc.3,34. Apost.7,8. Galat.4,22. Ebr.11,11.

3. Und Abraham hieß seinen Sohn, der ihm geboren war, *Isaak, den ihm Sarah gebar; *c.17,19.

4. Und beschnitt ihn am achten Tage, wie ihm *GOtt geboten hatte. *c.17,11.12.

5. *Hundert Jahre war Abraham alt, da ihm sein Sohn Isaak geboren ward. *c.18,11. Luc.1,7.

6. Und Sarah sprach: GOtt hat mir ein *Lachen zugerichtet; denn wer es hören wird, der wird meiner lachen; *c.17,17. c.18,12.

7. Und sprach: Wer dürfte von Abraham sagen, daß Sarah Kinder säugete, und hätte ihm einen Sohn geboren in seinem Alter?

8. Und das Kind wuchs, und ward entwöhnet; und Abraham machte ein großes Mahl am Tage, da Isaak entwöhnet ward.

9. Und Sarah sahe den Sohn Hagars, der Egyptischen, den sie Abraham geboren hatte, daß er ein Spötter war;

10. Und sprach zu Abraham: *Treibe diese Magd aus mit ihrem Sohne; denn dieser †Magd Sohn soll nicht erben mit meinem Sohne Isaak. *Gal.4,30. †Richt.11,2.

11. Das Wort gefiel Abraham sehr übel, um seines Sohnes willen.

12. Aber GOtt sprach zu ihm: Laß dirs nicht übel gefallen des Knaben und der Magd halben. Alles, was dir Sarah gesagt hat, dem gehorche. Denn *in Isaak soll dir der Same genannt werden. *Röm.9,7.

13. Auch *will ich der Magd Sohn zum Volk machen, darum, daß er deines Samens ist. *v.18. c.16,10. c.17,20.

14. Da stand Abraham des Morgens frühe auf, und nahm Brodt und eine Flasche mit Wasser, und legte es Hagar auf ihre Schulter, und den Knaben mit, und ließ sie aus. Da zog sie hin, und ging in der Wüste irre bey Versaba.

15. Da nun das Wasser in der Flasche aus war, warf sie den Knaben unter einen Baum,

16. Und ging hin, und setzte sich gegen über von ferne, eines Bogenschusses weit; denn sie sprach: Ich kann nicht zusehen des Knaben Sterben. Und sie setzte sich gegen über, und hob ihre Stimme auf, und weinete.

17. Da erhörete GOtt die Stimme des Knaben. Und der Engel GOttes rief vom Himmel die Hagar, und sprach zu ihr: Was ist dir, Hagar? Fürchte dich nicht; denn GOtt hat erhöret die Stimme des Knaben, da er lieget.

18. Stehe auf, nimm den Knaben, und führe ihn an deiner Hand; denn ich *will ihn zum großen Volk machen. *c.17,20. c.25,16.

19. Und GOtt that ihr die Augen auf, daß sie einen Wasserbrunnen sahe. Da ging sie hin, und füllete die Flasche mit Wasser, und tränkte den Knaben.

20. Und GOtt war mit dem Knaben; der wuchs, und wohnete in der Wüste, und ward ein guter Schütze,

21. Und wohnete in der Wüste Pharan. Und seine Mutter nahm ihm ein Weib aus Egyptenland.

22. Zu derselbigen Zeit redete *Abimelech und Phichol, sein Feldhauptmann, mit Abraham, und sprach: GOtt ist mit dir in allem, das du thust. *c.26,26.

23. So schwöre mir nun bey GOtt, daß du mir, noch meinen Kindern, noch meinen Neffen keine Untreue erzeigen wollest, sondern die Barmherzigkeit, die ich an dir gethan habe, an mir auch thust, und an dem Lande, da du ein Fremdling innen bist.

24. Da sprach Abraham: Ich will schwören.

25. Und Abraham strafte Abimelech *um des Wasserbrunnens willen, den Abimelechs Knechte hatten mit Gewalt genommen. *c.26,15.18

26. Da

1. MOS. C. XXII.

Opferung Isaacs

Digitized by Google

Digitized by Google

26. Da antwortete Abimelech: Ich habe es nicht gewußt, wer das gethan hat; auch hast du mirs nicht angesaget; dazu habe Ichs nicht gehöret, denn heute.

27. Da nahm Abraham Schafe und Rinder, und gab sie Abimelech; und machten beyde einen Bund mit einander.

28. Und Abraham stellete dar sieben Lämmer besonders.

29. Da sprach Abimelech zu Abraham: Was sollen die sieben Lämmer, die du besonders dargestellet hast?

30. Er antwortete: Sieben Lämmer sollst du von meiner Hand nehmen, daß sie mir zum Zeugniß seyn, daß ich diesen Brunnen gegraben habe.

31. Daher heißt die Stätte * Versaba, daß sie beyde mit einander da geschworen haben. *c.26,33.

32. Und also machten sie den Bund zu Versaba. Da machten sich auf Abimelech, und Phichol, sein Feldhauptmann, und zogen wieder in der Philister Land.

33. Abraham aber pflanzte Bäume zu Versaba; und predigte daselbst von dem Namen des HErrn, * des ewigen GOttes. *Jes.57,15.

34. Und war ein * Fremdling in der Philister Land eine lange Zeit. *Ebr.11,9.

Das 22. Capitel.

Aufopferung Isaaks. Verheißung von Christo.

1. Nach diesen Geschichten * versuchte GOtt Abraham, und sprach zu ihm: Abraham! Und er antwortete: Hier bin ich. *Ebr.11,17.

2. Und er sprach: Nimm Isaak, deinen einigen Sohn, den du lieb hast, und gehe hin in das Land Morija; und opfere ihn daselbst zum Brandopfer auf einem Berge, den ich dir sagen werde.

3. Da stand Abraham des Morgens frühe auf, und gürtete seinen Esel, und nahm mit sich zwey Knaben, und seinen Sohn Isaak; und spaltete Holz zum Brandopfer, und machte sich auf, und ging hin an den Ort, davon ihm GOtt gesagt hatte.

4. Am dritten Tage hob Abraham seine Augen auf, und sahe die Stätte von ferne;

5. Und sprach zu seinen Knaben: Bleibet ihr hier mit dem Esel, ich und der Knabe wollen dorthin gehen; und wenn wir angebetet haben, wollen wir wieder zu euch kommen.

6. Und Abraham nahm das Holz zum Brandopfer, und legte es auf seinen Sohn Isaak; er aber nahm das Feuer und Messer in seine Hand, und gingen die Beyde mit einander.

7. Da sprach Isaak zu seinem Vater Abraham: Mein Vater! Abraham antwortete: Hier bin ich, mein Sohn. Und er sprach: Siehe, hier ist Feuer und Holz; wo ist aber das Schaf zum Brandopfer?

8. Abraham antwortete: Mein Sohn, GOtt wird ihm ersehen ein Schaf zum Brandopfer. Und gingen die Beyde mit einander.

9. Und als sie kamen an die Stätte, die ihm GOtt sagte; baute Abraham daselbst einen Altar, und legte das Holz darauf, und band seinen Sohn Isaak, legte ihn auf den Altar oben auf das Holz,

10. Und reckte seine Hand aus, und faßte das Messer, daß er * seinen Sohn schlachtete. *Jac.2,21.

11. Da rief ihm der Engel des HErrn vom Himmel, und sprach: Abraham! Abraham! Er antwortete: * Hier bin ich. *c.31,11. c.46,2.

12. Er sprach: Lege deine Hand nicht an den Knaben, und thue ihm nichts. Denn nun weiß ich, daß du GOtt fürchtest, und hast * deines eigenen Sohnes nicht verschonet um meinet willen. *Röm.8,32

13. Da hob Abraham seine Augen auf, und sahe einen Widder hinter ihm in der Hecke mit seinen Hörnern hangen; und ging hin, und nahm den Widder, und opferte ihn zum Brandopfer an seines Sohnes Statt.

14. Und Abraham hieß die Stätte: Der HErr siehet. Daher man noch heutiges Tages saget: Auf dem Berge, da der HErr siehet.

15. Und der Engel des HErrn rief Abraham abermal vom Himmel,

16. Und sprach: * Ich habe bey mir selbst geschworen, spricht der HErr, dieweil du solches gethan hast, und hast deines einigen Sohnes nicht verschonet,

*c.12,37. c.13,15.16. c.15,5. 2Mos.32,13. Ps.105,9. Sir.44,21. Luc.1,73. Ebr.6,13.

17. Daß ich * deinen Samen segnen und mehren will, wie die Sterne am Himmel, und wie den Sand am Ufer des Meers; und dein Same † soll besitzen die Thore seiner Feinde; *c.13,16. c.28,14. 2Mos.32,13. Ebr.11,12. †c.24,60.

18. Und *durch deinen Samen sollen alle Völker auf Erden gesegnet werden; darum, daß du meiner Stimme gehorchet hast. *c.12,3.&c.

19. Also kehrete Abraham wieder zu seinen Knaben; und machten sich auf, und zogen mit einander gen Versaba; und wohnete daselbst.

20. Nach diesen Geschichten begab sichs, daß Abraham angesagt ward: Siehe, *Milca hat auch Kinder geboren deinem Bruder Nahor; *c.11,29.

21. Nemlich *Uz, den Erstgebornen, und Bus, seinen Bruder, und Kemuel, von dem die Syrer kommen, *Hiob 1,1. c.32,2.

22. Und Chesed, und Haso, und Pildas, und Jedlaph, und Bethuel.

23. *Bethuel aber zeugte Rebecca. Diese acht gebar Milca dem Nahor, Abrahams Bruder. *c.24,15.

24. Und sein Kebsweib, mit Namen Rehuma, gebar auch, nemlich den Thebah, Gaham, Thaas und Maacha.

Das 23. Capitel.

Sarahs Tod und Begräbniß.

1. Sarah war hundert sieben und zwanzig Jahre alt,

2. Und starb in der *Hauptstadt, die da heißet Hebron, im Lande Canaan. Da kam Abraham, daß er sie klagete und beweinete. *c.35,27. Jos.14,15.

3. Darnach stand er auf von seiner Leiche, und redete mit den Kindern Heths, und sprach:

4. Ich bin *ein Fremder und Einwohner bey euch; gebet mir ein Erbbegräbniß bey euch, daß ich meinen Todten begrabe, der vor mir lieget. *Apost.7,3.

5. Da antworteten Abraham die Kinder Heths, und sprachen zu ihm:

6. Höre uns, lieber Herr; Du bist ein Fürst GOttes unter uns, begrabe deinen Todten in unsern ehrlichsten Gräbern; kein Mensch soll dir unter uns wehren, daß du in seinem Grabe nicht begrabest deinen Todten.

7. Da stand Abraham auf, und bückte sich vor dem Volk des Landes, nemlich vor den Kindern Heths.

8. Und er redete mit ihnen, und sprach: Gefällt es euch, daß ich meinen Todten, der vor mir lieget, begrabe, so höret mich, und bittet für mich gegen Ephron, den Sohn Zoars,

9. Daß er mir gebe seine zwiefache Höhle, die er hat am Ende seines Ackers; er gebe mir sie um Geld, so viel sie werth ist, unter euch zum Erbbegräbniß.

10. Denn Ephron wohnete unter den Kindern Heths. Da antwortete Ephron, der Hethiter, Abraham, daß zuhöreten die Kinder Heths, vor Allen, die zu seiner Stadt Thor aus- und eingingen, und sprach:

11. Nein, mein Herr, sondern höre mir zu. Ich *schenke dir den Acker, und die Höhle darinnen dazu; und übergebe dirs vor den Augen der Kinder meines Volks, zu begraben deinen Todten. *2Sam.24,22.

12. Da bückte sich Abraham vor dem Volk des Landes,

13. Und redete mit Ephron, daß zuhörete das Volk des Landes, und sprach: Willst du mir ihn lassen, so bitte ich, nimm von mir das Geld für den Acker, das ich dir gebe, so will ich meinen Todten daselbst begraben.

14. Ephron antwortete Abraham, und sprach zu ihm:

15. Mein Herr, höre doch mich. Das Feld ist vier hundert Seckel Silber werth; was ist das aber zwischen mir und dir? Begrabe nur deinen Todten.

16. Abraham gehorchte Ephron, und wog ihm das Geld dar, das er gesagt hatte, daß zuhöreten die Kinder Heths, nemlich vier hundert Seckel Silber, das im Kauf gäng und gäbe war.

17. Also ward *Ephrons Acker, darinnen die zwiefache Höhle ist, gegen Mamre über, Abraham zum eigenen Gut bestätiget, mit der Höhle darinnen, und mit allen Bäumen auf dem Acker umher, *c.49,30.

18. Daß die Kinder Heths zusahen, und Alle, die zu seiner Stadt Thor aus- und eingingen.

19. Darnach *begrub Abraham Sarah, sein Weib, in der Höhle des Ackers, die zwiefach ist, gegen Mamre über, das ist Hebron, im Lande Canaan. *c.25,9.10.

20. Also ward bestätiget der Acker und *die Höhle darinnen Abraham zum Erbbegräbniß, von den Kindern Heths. *c.25,9.10. c.47,30. c.49,29.

Das 24. Capitel.

Isaak heirathet Rebeccam.

1. Abraham war alt und wohl betagt, und der HErr hatte ihn gesegnet allenthalben.

2. Und

2. Und sprach zu seinem * ältesten Knechte seines Hauses, der allen seinen Gütern vorstand: † Lege deine Hand unter meine Hüfte, *c.15,2. †c.47,29.

3. Und schwöre mir bey dem HErrn, dem GOtt des Himmels und der Erde, daß du meinem Sohne * kein Weib nehmest von den Töchtern der Cananiter, unter welchen ich wohne; *c.28,1.

4. Sondern daß du ziehest in mein Vaterland, und zu meiner Freundschaft, und nehmest meinem Sohne Isaak ein Weib.

5. Der Knecht sprach: Wie, wenn das Weib mir nicht wollte folgen in diß Land; soll ich dann deinen Sohn wiederbringen in jenes Land, daraus du gezogen bist?

6. Abraham sprach zu ihm: Da hüte dich vor, daß du meinen Sohn nicht wieder dahin bringest.

7. Der HErr, der GOtt des Himmels, der mich von meines Vaters Hause genommen hat, und von meiner Heimat, der mir geredet, und mir auch geschworen hat, und gesagt: * Diß Land will ich deinem Samen geben; der wird seinen Engel vor dir her senden, daß du meinem Sohne daselbst ein Weib nehmest. *c.12,7. ꝛc.

8. So aber das Weib dir nicht folgen will, so bist du dieses Eides quitt. Allein bringe meinen Sohn nicht wieder dorthin.

9. Da legte der Knecht seine Hand unter die Hüfte Abrahams, seines Herrn, und schwur ihm solches.

10. Also nahm der Knecht zehn Cameele von den Cameelen seines Herrn, und zog hin, und hatte mit sich allerley Güter seines Herrn; und machte sich auf, und zog gen Mesopotamien, zu der Stadt Nahors.

11. Da ließ er die Cameele sich lagern außen vor der Stadt, bey einem Wasserbrunnen, des Abends um die Zeit, wenn die Weiber pflegten heraus zu gehen, und Wasser zu schöpfen;

12. Und sprach: HErr, du GOtt meines Herrn, Abrahams, begegne mir heute, und * thue Barmherzigkeit an meinem Herrn, Abraham. *c.43,14.

13. Siehe, ich stehe hier bey dem Wasserbrunnen, und der Leute Töchter in dieser Stadt werden heraus kommen, Wasser zu schöpfen.

14. Wenn nun eine Dirne kommt, zu der ich spreche: Neige deinen Krug, und laß mich trinken; und sie sprechen wird: Trinke, ich will deine Cameele auch tränken; daß sie die sey, die du deinem Diener Isaak beschéret habest, und ich daran erkenne, daß du Barmherzigkeit an meinem Herrn gethan hast.

15. Und ehe er ausgeredet hatte, siehe, da kam heraus Rebecca, * Bethuels Tochter, der ein Sohn der Milca war, welche Nahors, Abrahams Bruders, Weib war, und trug einen Krug auf ihrer Achsel. *c.22,23.

16. Und sie war eine sehr schöne Dirne von Angesicht, noch eine Jungfrau, und kein Mann hatte sie erkannt. Die stieg hinab zum Brunnen, und füllete den Krug, und stieg herauf.

17. Da lief ihr der Knecht entgegen, und sprach: Laß * mich ein wenig Wasser aus deinem Kruge trinken. *Joh.4,7.

18. Und sie sprach: Trinke, mein Herr; und eilend ließ sie den Krug hernieder auf ihre Hand, und gab ihm zu trinken.

19. Und da sie ihm zu trinken gegeben hatte, sprach sie: Ich will deinen Cameelen auch schöpfen, bis sie alle getrunken.

20. Und eilete, und goß den Krug aus in die Tränke, und lief abermal zum Brunnen zu schöpfen, und schöpfte allen seinen Cameelen.

21. Der Mann aber wunderte sich ihrer, und schwieg stille, bis er erkennete, ob der HErr zu seiner Reise Gnade gegeben hätte, oder nicht.

22. Da nun die Cameele alle getrunken hatten, nahm er eine goldene Spange, einen halben Seckel schwer, und zwey Armringe an ihre Hände, zehn Seckel Goldes schwer;

23. Und sprach: Meine Tochter, wem gehöret du an? Das sage mir doch. Haben wir auch Raum in deines Vaters Hause zu herbergen?

24. Sie sprach zu ihm: Ich bin Bethuels Tochter, des Sohnes Milcas, den sie dem Nahor geboren hat.

25. Und sagte weiter zu ihm: Es ist auch viel Stroh und Futter bey uns, und Raum genug zu herbergen.

26. Da neigte sich der Mann, und betete den HErrn an,

27. Und sprach: Gelobet sey der HErr, der GOtt meines Herrn, Abrahams, der seine Barmherzigkeit und seine Wahrheit nicht verlassen hat an meinem Herrn; denn der

Digitized by Google

HErr hat mich den Weg geführet zu meines Herrn Bruders Hause.

28. Und die Dirne lief, und sagte solches Alles an in ihrer Mutter Hause.

29. Und Rebecca hatte einen Bruder, der hieß Laban; und Laban lief zu dem Manne draußen bey dem Brunnen.

30. Und als er sahe die Spangen und Armringe an seiner Schwester Händen, und hörete die Worte Rebeccas, seiner Schwester, daß sie sprach: Also hat mir der Mann gesagt; kam er zu dem Manne, und siehe, er stand bey den Cameelen am Brunnen.

31. Und er sprach: Komm herein, du *Gesegneter des HErrn, warum stehest du draußen? Ich habe das Haus geräumet, und für die Cameele auch Raum gemacht.

*c. 26, 29.

32. Also führte er den Mann ins Haus, und zäumte die Cameele ab, und gab ihnen Stroh und Futter, und Wasser zu waschen seine Füße, und der Männer, die mit ihm waren;

33. Und setzte ihm Essen vor. Er sprach aber: Ich * will nicht essen, bis daß ich zuvor meine Sache geworben habe. Sie antworteten: Sage her. *Tob. 7, 10.

34. Er sprach: Ich bin Abrahams Knecht.

35. Und der HErr hat meinen Herrn reichlich gesegnet, und ist groß geworden; und hat ihm Schafe und Ochsen, Silber und Gold, Knechte und Mägde, Cameele und Esel gegeben.

36. Dazu hat * Sarah, meines Herrn Weib, einen Sohn geboren meinem Herrn in seinem Alter; dem hat er alles gegeben, was er hat. *c. 21, 2.

37. Und mein Herr hat einen Eid von mir genommen, und gesagt: Du sollst meinem Sohne kein Weib nehmen von den Töchtern der Cananiter, in deren Land ich wohne;

38. Sondern ziehe hin zu meines Vaters Hause, und zu meinem Geschlecht; daselbst nimm meinem Sohne ein Weib.

39. Ich sprach aber zu meinem Herrn: Wie, wenn mir das Weib nicht folgen will?

40. Da sprach er zu mir: Der HErr, * vor dem ich wandele, wird seinen Engel mit dir senden, und Gnade zu deiner Reise geben, daß du meinem Sohne ein Weib nehmest von meiner Freundschaft und meines Vaters Hause. *c. 17, 1. 5 Mos. 8, 6.

41. Alsdann sollst du meines Eides quitt seyn, wenn du zu meiner Freundschaft kommst; geben sie dir sie nicht, so bist du meines Eides quitt.

42. Also kam ich heute zum Brunnen, und sprach: HErr, GOtt meines Herrn, Abrahams, hast du Gnade zu meiner Reise gegeben, daher ich gereiset bin,

43. Siehe, so stehe ich hier bey dem Wasserbrunnen. Wenn nun eine Jungfrau heraus kommt zu schöpfen, und ich zu ihr spreche: Gib mir ein wenig Wasser zu trinken aus deinem Kruge;

44. Und sie wird sagen: Trinke du, ich will deinen Cameelen auch schöpfen; daß die sey das Weib, das der HErr meines Herrn Sohne beschert hat.

45. Ehe ich nun solche Worte ausgeredet hatte in meinem Herzen, siehe, da kommt Rebecca heraus mit einem Kruge auf ihrer Achsel, und gehet hinab zum Brunnen, und schöpfet. Da sprach ich zu ihr: Gib mir zu trinken.

46. Und sie nahmeilend den Krug von ihrer Achsel, und sprach: Trinke, und deine Cameele will ich auch tränken. Also trank ich, und sie tränkte die Cameele auch.

47. Und ich fragte sie, und sprach: Wes Tochter bist du? Sie antwortete: Ich bin Bethuels Tochter, des Sohnes Nahors, den ihm Milca geboren hat. Da hängete ich eine Spange an ihre Stirn, und Armringe an ihre Hände,

48. Und neigte mich, und betete den HErrn an, und lobte den HErrn, den GOtt meines Herrn, Abrahams, der mich den rechten Weg geführet hat, daß ich seinem Sohne meines Herrn Bruders Tochter nehme.

49. Seyd ihr nun die, so an meinem Herrn Freundschaft und Treue beweisen wollt, so saget mirs; wo nicht, so saget mirs auch, daß ich mich wende zur Rechten oder zur Linken.

50. Da antwortete Laban und Bethuel, und sprachen: Das kommt vom HErrn, darum können wir nichts wider dich reden, weder Böses noch Gutes;

51. Da ist Rebecca vor dir, nimm sie, und ziehe hin, daß sie deines Herrn Sohnes Weib sey, wie der HErr geredet hat.

52. Da diese Worte hörte Abrahams Knecht, bückte er sich dem HErrn zu der Erde;

53. Und

53. Und zog hervor silberne und goldene Kleinode und Kleider, und gab sie Rebecca; aber ihrem Bruder und der Mutter gab er Würze.

54. Da aß und trank er sammt den Männern, die mit ihm waren, und blieb über Nacht allda. Des Morgens aber stand er auf, und sprach: Lasset mich ziehen zu meinem Herrn.

55. Aber ihr Bruder und Mutter sprachen: Laß doch die Dirne einen Tag oder zehn bey uns bleiben, darnach sollst du ziehen.

56. Da sprach er zu ihnen: Haltet mich nicht auf, denn der HErr hat Gnade zu meiner Reise gegeben. Lasset mich, daß ich zu meinem Herrn ziehe.

57. Da sprachen sie: Lasset uns die Dirne rufen, und fragen, was sie dazu sagt.

58. Und riefen die Rebecca, und sprachen zu ihr: Willst du mit diesem Manne ziehen? Sie antwortete: Ja, ich will mit ihm.

59. Also ließen sie Rebecca, ihre Schwester, ziehen mit ihrer Amme, sammt Abrahams Knechte, und seinen Leuten.

60. Und sie segneten Rebecca, und sprachen zu ihr: Du bist unsere Schwester, wachse in viel tausendmal tausend, und * dein Same besitze die Thore seiner Feinde. *c.22,17.

61. Also machte sich Rebecca auf mit ihren Dirnen, und setzten sich auf die Cameele, und zogen dem Manne nach. Und der Knecht nahm Rebecca an, und zog hin.

62. Isaak aber kam vom * Brunnen des Lebendigen und Sehenden, denn er wohnete im Lande gegen Mittag, *c.25,11.

63. Und war ausgegangen zu beten auf dem Felde um den Abend, und hob seine Augen auf, und sahe, daß Cameele daher kamen.

64. Und Rebecca hob ihre Augen auf, und sahe Isaak; da fiel sie vom Cameel,

65. Und sprach zu dem Knechte: Wer ist der Mann, der uns entgegen kommt auf dem Felde? Der Knecht sprach: Das ist mein Herr. Da nahm sie den Mantel, und verhüllte sich.

66. Und der Knecht erzählte Isaak alle Sache, die er ausgerichtet hatte.

67. Da führte sie Isaak in die Hütte seiner Mutter Sarah, und nahm die Rebecca, und sie ward sein Weib, und gewann sie lieb. Also ward Isaak getröstet über seiner Mutter.

Das 25. Capitel.

Abrahams andere Ehe. Ismaels und Isaaks Söhne.

1. Abraham nahm wieder ein Weib, die hieß Ketura.

2. Die gebar ihm * Simron und Jaksan, Medan und Midian, Jesbak und Suah. *1Chron.1,32.

3. Jaksan aber zeugte Seba und Dedan. Die Kinder aber von Dedan waren: Assurim, Latusim und Leumim.

4. Die Kinder * Midians waren: Epha, Epher, Hanoch, Abida und Eldaa. Diese sind alle Kinder der Ketura. *1Chr.1,33.

5. Und Abraham gab alles sein Gut Isaak.

6. Aber den Kindern, die er von den Kebsweibern hatte, gab er Geschenke, und ließ sie von seinem Sohne Isaak ziehen, weil er noch lebte, gegen den Aufgang in das Morgenland.

7. Das ist aber Abrahams Alter, das er gelebt hat, hundert und fünf und siebenzig Jahre.

8. Und nahm ab, und starb in einem ruhigen * Alter, da er alt und Lebens satt war, und ward zu seinem Volk gesammlet. *c.15,15.

9. Und es begruben ihn seine Söhne Isaak und Ismael, in der zwiefachen * Höhle auf dem Acker Ephrons, des Sohnes Zoars, des Hethiters, die da liegt gegen Mamre, *c.23,17. c.49,30.

10. In dem Felde, das * Abraham von den Kindern Heths gekauft hatte. Da ist Abraham begraben mit Sarah, seinem Weibe. *c.23,16.17. c.47,30.

11. Und nach dem Tode Abrahams segnete GOtt Isaak, seinen Sohn. Und er wohnete bey dem * Brunnen des Lebendigen und Sehenden. *c.16,14.

12. Diß ist * das Geschlecht Ismaels, Abrahams Sohns, den ihm Hagar gebar, die Magd Sarahs aus Egypten; *c.21,13. 1Chron.1,29.

13. Und das sind die Namen der Kinder Ismaels, davon ihre Geschlechter genannt sind: Der erstgeborne Sohn Ismaels Nebajoth, Kedar, Adbeel, Mibsam,

14. Misma, Duma, Masa,

15. Hadar, Thema, Jetur, Naphis und Kedma.

16. Diß sind die Kinder Ismaels mit ihren Namen in ihren Höfen und Städten, zwölf * Fürsten über ihre Leute. *c.16,10.

Digitized by

17. Und das ist das Alter Ismaels, hundert und sieben und dreyßig Jahre; und * nahm ab, und starb, und ward gesammlet zu seinem Volk. *c.35,29.

18. Und sie wohneten von Hevila an, bis gen Sur gegen Egypten, wenn man gen Assyrien gehet. Er fiel aber vor allen seinen Brüdern.

19. Diß ist das Geschlecht Isaaks, Abrahams Sohns: * Abraham zeugte Isaak. *c.21,2.ꝛc.

20. Isaak aber war vierzig Jahre alt, da er * Rebecca zum Weibe nahm, die Tochter Bethuels, des Syrers, von Mesopotamien, Labans, des Syrers, Schwester. *c.24,67.

21. Isaak aber bat den HErrn für sein Weib, denn sie war unfruchtbar. Und der HErr ließ sich erbitten, und Rebecca, sein Weib, ward schwanger.

22. Und * die Kinder stießen sich mit einander in ihrem Leibe. Da sprach sie: Da mirs also sollte gehen, warum bin ich schwanger geworden? Und sie ging hin, den HErrn zu fragen. *Hos.12,4.

23. Und der HErr sprach zu ihr: Zwey Völker sind in deinem Leibe, und zweyerley Leute werden sich scheiden aus deinem Leibe; und ein Volk wird dem andern überlegen seyn, und der * Größere wird dem Kleinern dienen. *Mal.1,2. Röm.9,10.f.

24. Da nun die Zeit kam, daß sie gebären sollte, siehe, da waren * Zwillinge in ihrem Leibe. *c.38,27.29.30.

25. Der erste, der heraus kam, war röthlich, ganz rauch wie ein Fell; und sie nannten ihn Esau.

26. Zuhand darnach kam heraus * sein Bruder, der hielt mit seiner Hand die Ferse des Esau; und hießen ihn Jakob. Sechzig Jahre alt war Isaak, da sie geboren wurden. *Hos.12,4. Matth.1,2.

27. Und da nun die Knaben groß wurden, ward Esau ein Jäger und ein Ackermann, Jakob aber ein frommer Mann, und blieb in den Hütten.

28. Und Isaak hatte Esau lieb, und aß gerne von seinem Weidwerk, Rebecca aber hatte Jakob lieb.

29. Und Jakob kochte ein Gericht. Da kam Esau vom Felde, und war müde,

30. Und sprach zu Jakob: Laß mich kosten das rothe Gericht, denn ich bin müde. Daher * heißt er Edom. *c.36,1.19.

31. Aber Jakob sprach: Verkaufe mir heute deine Erstgeburt.

32. Esau antwortete: Siehe, ich muß doch sterben, was soll mir denn die Erstgeburt?

33. Jakob sprach: So schwöre mir heute. Und er schwur ihm, und * verkaufte also Jakob seine Erstgeburt. *c.27,36. Ebr.12,16.

34. Da gab ihm Jakob Brod und das Linsengericht, und er aß und trank, und stand auf, und ging davon. Also verachtete Esau seine Erstgeburt.

Das 26. Capitel.

Isaaks Wanderschaft, Wohnung, u. Widerwärtigkeit.

1. Es kam aber eine Theurung ins Land über die vorige, so zu * Abrahams Zeiten war. Und Isaak zog zu † Abimelech, der Philister König, gen Gerar. *c.12,10. †c.20,2.

2. Da erschien ihm der HErr, und sprach: Ziehe nicht hinab in Egypten, sondern bleibe in dem Lande, das ich dir sage.

3. Sey ein Fremdling in diesem Lande, und ich will mit dir seyn, und dich segnen; * denn dir und deinem Samen will ich alle diese Länder geben, und will meinen Eid bestätigen, den ich deinem Vater Abraham geschworen habe, *c.12,7.ꝛc.

4. Und will deinen Samen mehren, wie die Sterne am Himmel, und will deinem Samen alle diese Länder geben. Und * durch deinen Samen sollen alle Völker auf Erden gesegnet werden; *c.12,3.ꝛc.

5. * Darum, daß Abraham meiner Stimme gehorsam gewesen ist, und hat gehalten meine Rechte, meine Gebote, meine Weise und meine Gesetze. *c.22,18. Ebr.11,8.

6. Also wohnete Isaak zu Gerar.

7. Und wenn die Leute an demselben Orte fragten von seinem Weibe, so sprach er: * Sie ist meine Schwester. Denn er fürchtete sich zu sagen: Sie ist mein Weib; sie möchten mich erwürgen um Rebeccas willen; denn sie war schön von Angesicht. *c.12,13.ꝛc.

8. Als er nun eine Zeitlang da war, sahe Abimelech, der Philister König, durchs Fenster, und ward gewahr, daß Isaak scherzte mit seinem Weibe Rebecca.

9. Da rief Abimelech den Isaak, und sprach: Siehe, es ist dein Weib. Wie hast du denn gesagt: Sie ist meine Schwester? Isaak antwortete ihm: Ich * gedachte, ich möchte vielleicht sterben müssen um ihret willen. *c.20,11.

10. Abi-

Digitized by Google

10. Abimelech sprach: Warum hast * du denn uns das gethan? Es wäre leicht geschehen, daß Jemand vom Volk sich zu deinem Weibe gelegt hätte; und hättest also eine Schuld auf uns gebracht. *c.20,9.

11. Da gebot Abimelech allem Volk, und sprach: Wer diesen Mann oder sein Weib antastet, der soll des Todes sterben.

12. Und Isaak säete in dem Lande, und krigte desselben Jahrs * hundertfältig; † denn der HErr segnete ihn. *Luc.8,8. †Spr.10,22.

13. Und er ward ein großer Mann, ging und nahm zu, bis er fast groß ward,

14. Daß er viel Gut hatte an kleinem und großem Vieh, und ein großes Gesinde. Darum neideten ihn die Philister,

15. * Und verstopften alle Brunnen, die seines Vaters Knechte gegraben hatten, zur Zeit Abrahams, seines Vaters, und fülleten sie mit Erde; *c.21,25.

16. Daß auch Abimelech zu ihm sprach: Ziehe von uns, denn du bist uns zu mächtig geworden.

17. Da zog Isaak von dannen, und schlug sein Gezelt auf im Grunde Gerar, und wohnete allda,

18. Und ließ die Wasserbrunnen wieder aufgraben, die sie zu Abrahams Zeiten, seines Vaters, gegraben hatten, welche die Philister verstopft hatten nach Abrahams Tode, und nannte sie mit denselben Namen, da sie sein Vater mit genannt hatte.

19. Auch gruben Isaaks Knechte im Grunde, und fanden daselbst einen Brunnen lebendigen Wassers.

20. Aber die Hirten von Gerar zankten mit den Hirten Isaaks, und sprachen: Das Wasser ist unser. Da hieß er den Brunnen Esek, darum, daß sie ihm da Unrecht gethan hatten.

21. Da gruben sie einen andern Brunnen, da zankten sie auch über; darum hieß er ihn Sitna.

22. Da machte er sich von dannen, und grub einen andern Brunnen, da zankten sie sich nicht über; darum hieß er ihn Rehoboth, und sprach: Nun hat uns der HErr * Raum gemacht, und uns wachsen lassen im Lande. *Ps.18,20.37.

23. Darnach zog er von dannen gen *BerSaba. *c.46,1.2.3.

24. Und der HErr erschien ihm in derselben Nacht, und sprach: Ich bin deines Vaters Abrahams GOtt. Fürchte dich nicht, denn * Ich bin mit dir, und will dich segnen, und deinen Samen mehren, um meines Knechts Abrahams willen. *Röm.8,31.

25. Da bauete er einen Altar daselbst, und predigte von dem Namen des HErrn, und richtete daselbst seine Hütte auf; und seine Knechte gruben daselbst einen Brunnen.

26. Und * Abimelech ging zu ihm von Gerar, und Ahusath, sein Freund, und Phichol, sein Feldhauptmann. *c.21,22.

27. Aber Isaak sprach zu ihnen: Warum kommt ihr zu mir? Hasset ihr mich doch, und habt mich von euch getrieben.

28. Sie sprachen: Wir sehen mit sehenden Augen, daß der HErr mit dir ist. Darum sprachen wir: Es soll ein Eid zwischen uns und dir seyn, und wollen einen Bund mit dir machen,

29. Daß du uns keinen Schaden thust, gleichwie wir dich nicht angetastet haben, und wie wir dir nichts, denn alles Gutes, gethan haben, und dich mit Frieden ziehen lassen. Du aber bist nun der * Gesegnete des HErrn. *c.24,31. Ps.115,15.

30. Da * machte er ihnen ein Mahl, und sie aßen und tranken. *c.40,20.

31. Und des Morgens frühe standen sie auf, und schwur einer dem andern; und Isaak ließ sie gehen, und sie zogen von ihm mit Frieden.

32. Desselben Tages kamen Isaaks Knechte, und sagten ihm an von dem Brunnen, den sie gegraben hatten, und sprachen zu ihm: Wir haben Wasser gefunden.

33. Und er nannte ihn * Saba; daher heißt die Stadt BerSaba, bis auf den heutigen Tag. *c.21,31.

34. Da Esau vierzig Jahre alt war; nahm er zum * Weibe Judith, die Tochter Beris, des Hethiters; und Basmath, die Tochter Elons, des Hethiters. *c.36,2

35. Die machten beyde Isaak und Rebecca eitel Herzeleid.

Das 27. Capitel.

Jakob wird von seinem Vater gesegnet, von Esau angefeindet.

1. Und es begab sich, da Isaak war alt geworden, daß seine Augen * dunkel wurden zu sehen, rief er Esau, seinen größern Sohn, und sprach zu ihm: Mein Sohn!

Sohn! Er aber antwortete ihm: Hier bin ich. *c.48,10.

2. Und er sprach: Siehe, ich bin alt geworden, und weiß nicht, wann ich sterben soll.

3. So nimm nun deinen Zeug, Köcher und Bogen, und gehe aufs Feld, und fange mir ein Wildpret,

4. Und mache mir ein Essen, wie ichs gerne habe, und bringe mirs herein, daß ich esse, daß dich meine Seele segne, ehe ich sterbe.

5. Rebecca aber hörte solche Worte, die Isaak zu seinem Sohne Esau sagte. Und Esau ging hin aufs Feld, daß er ein Wildpret jagte, und heim brächte.

6. Da sprach Rebecca zu Jakob, ihrem Sohne: Siehe, ich habe gehört deinen Vater reden mit Esau, deinem Bruder, und sagen:

7. Bringe mir ein Wildpret, und mache mir Essen, daß ich esse, und dich segne vor dem HErrn, ehe ich sterbe.

8. So höre nun mein Sohn, meine Stimme, was ich dir heisse.

9. Gehe hin zu der Heerde, und hole mir zwey gute Böcklein, daß ich deinem Vater ein Essen davon mache, wie ers gerne hat.

10. Das sollst du deinem Vater hinein tragen, daß ers esse, auf daß er dich segne vor seinem Tode.

11. Jakob aber sprach zu seiner Mutter Rebecca: Siehe, mein Bruder *Esau ist rauch, und ich glatt; *c.25,25.

12. So möchte vielleicht mein Vater mich begreifen, und würde vor ihm geachtet, als ob ich ihn betrügen wollte; und brächte über mich einen Fluch, und nicht einen Segen.

13. Da sprach seine Mutter zu ihm: Der Fluch sey auf mir, mein Sohn; gehorche nur meiner Stimme, gehe und hole mir.

14. Da ging er hin und holete, und brachte es seiner Mutter. Da machte seine Mutter ein Essen, wie sein Vater gerne hatte;

15. Und nahm Esaus, ihres größern Sohnes, köstliche Kleider, die sie bey sich im Hause hatte, und zog sie Jakob an, ihrem kleinern Sohne;

16. Aber die Felle von den Böcklein that sie ihm um seine Hände, und wo er glatt war am Halse.

17. Und gab also das Essen mit Brod, wie sie es gemacht hatte, in Jakobs Hand, ihres Sohnes.

18. Und er ging hinein zu seinem Vater, und sprach: Mein Vater! Er antwortete: Hier bin ich. Wer bist du, mein Sohn?

19. Jakob sprach zu seinem Vater: Ich bin Esau, dein erstgeborner Sohn; ich habe gethan, wie du mir gesagt hast; stehe auf, setze dich, und iß von meinem Wildpret, auf daß mich deine Seele segne.

20. Isaak aber sprach zu seinem Sohne: Mein Sohn, wie hast du so bald gefunden? Er antwortete: Der HErr, dein GOtt, bescherte mirs.

21. Da sprach Isaak zu Jakob: Tritt herzu, mein Sohn, daß ich dich begreife, ob du seyst mein Sohn Esau, oder nicht.

22. Also trat Jakob zu seinem Vater Isaak, und da er ihn begriffen hatte, sprach er: Die Stimme ist Jakobs Stimme, aber die Hände sind Esaus Hände.

23. Und er kannte ihn nicht, denn seine Hände waren rauch, wie Esaus, seines Bruders, Hände, und segnete ihn.

24. Und er sprach zu ihm: Bist du mein Sohn Esau? Er antwortete: Ja, ich bins.

25. Da sprach er: So bringe mir her, mein Sohn, zu essen von deinem Wildpret, daß dich meine Seele segne. Da brachte er es ihm, und er aß; und trug ihm auch Wein hinein, und er trank.

26. Und Isaak, sein Vater, sprach zu ihm: Komm her, und küsse mich, mein Sohn.

27. Er trat hinzu, und küßte ihn. Da roch er den Geruch seiner Kleider, und segnete ihn, und sprach: Siehe, der Geruch meines Sohnes ist wie ein Geruch des Feldes, das der HErr gesegnet hat.

28. *GOtt gebe dir vom Thau des Himmels, und von der Fettigkeit der Erde, und Korn und Wein die Fülle. *Sir.3,10. Ebr.11,20.

29. Völker müssen dir dienen, und Leute müssen dir zu Fuße fallen. Sey *ein Herr über deine Brüder, und deiner Mutter Kinder müssen dir zu Fuße fallen. †Verflucht sey, wer dir fluchet; gesegnet sey, wer dich segnet. *c.25,23. †c.12,3. 4Mos.24,9.

30. Als nun Isaak vollendet hatte den Segen über Jakob, und Jakob kaum hinaus gegangen war von seinem Vater Isaak, da kam Esau, sein Bruder, von seiner Jagd,

31. Und machte auch ein Essen, und trug es hin-

hinein zu seinem Vater, und sprach zu ihm: Stehe auf, mein Vater, und iß von dem Wildpret deines Sohnes, daß mich deine Seele segne.

32. Da antwortete ihm Isaak, sein Vater: Wer bist du? Er sprach: Ich bin Esau, dein erstgeborner Sohn.

33. Da entsetzte sich Isaak über die Maße sehr, und sprach: Wer? Wo ist denn der Jäger, der mir gebracht hat, und ich habe von allem gegessen, ehe du kamest, und habe ihn gesegnet? Er wird auch gesegnet bleiben.

34. Als Esau diese Rede seines Vaters hörte, schrie er laut, und ward über die Maße sehr betrübt; und sprach zu seinem Vater: Segne * mich auch, mein Vater. *Ebr.12,17.

35. Er aber sprach: Dein Bruder ist gekommen mit List, und hat deinen Segen hinweg.

36. Da sprach er: Er heißt wohl Jakob; denn er hat mich nun zweymal untergetreten. Meine * Erstgeburt hat er dahin; und siehe, nun nimmt er auch meinen Segen. Und sprach: Hast du mir denn keinen Segen vorbehalten? *c.25,33. Ebr.12,16.

37. Isaak antwortete, und sprach zu ihm: Ich habe ihn zum Herrn über dich gesetzt, und alle seine Brüder habe ich ihm zu Knechten gemacht, mit Korn und Wein habe ich ihn versehen; was soll ich dir nun thun, mein Sohn?

38. Esau sprach zu seinem Vater: Hast du denn nur Einen Segen, mein Vater? Segne mich auch, mein Vater; und * hob auf seine Stimme, und weinete. *Ebr.12,17.

39. Da antwortete Isaak, sein Vater, und sprach zu ihm: Siehe da, * du wirst eine fette Wohnung haben auf Erden, und vom Thau des Himmels von oben her. *Ebr.11,20.

40. Deines Schwerdts wirst du dich nähren, und deinem Bruder dienen. Und es wird geschehen, daß du auch ein Herr, und sein Joch von deinem Halse reissen wirst.

41. Und Esau war Jakob gram um des Segens willen, damit ihn sein Vater gesegnet hatte; und sprach in seinem Herzen: * Es wird die Zeit bald kommen, da mein Vater Leid tragen muß; denn ich will meinen Bruder Jakob erwürgen. *Obad.v.10.

42. Da wurden Rebecca angesagt diese Worte ihres größern Sohnes Esau; und schickte hin, und ließ Jakob, ihren kleinern Sohn, rufen, und sprach zu ihm: Siehe, dein Bruder Esau drohet dir, daß er dich erwürgen will.

43. Und nun höre meine Stimme, mein Sohn; mache dich auf, und fliehe zu meinem Bruder Laban, in Haran,

44. Und bleib eine Weile bey ihm, bis sich der Grimm deines Bruders wende,

45. Und bis sich sein Zorn wider dich von dir wende, und vergesse, was du an ihm gethan hast; so will ich darnach schicken, und dich von dannen holen lassen. Warum * sollte ich eurer beyder beraubt werden auf Einen Tag *2Sam.14,6.7.

46. Und Rebecca sprach zu Isaak: Mich verdrießt zu leben vor den Töchtern Heths. Wo Jakob ein Weib nimmt von den Töchtern Heths, die da sind wie die Töchter dieses Landes; was soll mir das Leben?

Das 28. Capitel.

Jakob sieht auf seiner Reise die Himmelsleiter

1. Da rief Isaak seinen Sohn Jakob, und segnete ihn, und gebot ihm, und sprach zu ihm: Nimm nicht ein * Weib von den Töchtern Canaans; *c.24,3.

2. Sondern mache dich auf, und ziehe in Mesopotamien zu Bethuels, deiner Mutter Vaters Haus, und nimm dir ein Weib daselbst von den Töchtern Labans, deiner Mutter Bruders.

3. Aber der allmächtige GOtt segne dich, und mache dich fruchtbar und mehre dich, daß du werdest ein Haufen Völker;

4. Und gebe dir den Segen * Abrahams, dir und deinem Samen mit dir, daß du besitzest das Land, da du ein Fremdling innen bist, das GOtt Abraham gegeben hat. *c.12,3.

5. Also fertigte Isaak den Jakob ab, daß er in * Mesopotamien zog zu Laban, Bethuels Sohne in Syrien, dem Bruder Rebeccas, seiner und Esaus Mutter. *Hos.12,13.

6. Als nun Esau sahe, daß Isaak Jakob gesegnet hatte, und abgefertiget in Mesopotamien, daß er daselbst ein Weib nähme; und daß er, indem er ihn gesegnet, ihm gebot, und sprach: Du sollst nicht ein Weib nehmen von den Töchtern Canaans;

7. Und daß Jakob seinem Vater und seiner Mutter gehorchte, und in Mesopotamien zog;

8. Sahe

8. Sahe auch, daß Isaak, sein Vater, nicht gerne sähe die Töchter Canaans;

9. Ging er hin zu Ismael, und nahm über die Weiber, * die er zuvor hatte, Mahalath, die Tochter † Ismaels, des Sohnes Abrahams, die Schwester ** Nebajoths, zum Weibe. *c.36,2. †c.36,3. **c.25,13.

10. Aber Jakob zog aus von Berseba, und reisete gen Haran,

11. Und kam an einen Ort, da blieb er über Nacht, denn die Sonne war untergegangen. Und er nahm einen Stein des Orts, und legte ihn zu seinen Häupten, und legte sich an demselben Ort schlafen.

12. Und ihm träumte, und siehe, eine * Leiter stand auf Erden, die rührete mit der Spitze an den Himmel, und siehe, die Engel GOttes stiegen daran auf und nieder; *Joh.1,51.

13. Und der HErr stand oben darauf, und sprach: Ich bin der HErr, Abrahams, deines Vaters, GOtt, und Isaaks GOtt; * das Land, da du auf liegest, will ich dir und deinem Samen geben. *c.48,4.

14. Und dein * Same soll werden, wie der Staub auf Erden, und du sollst ausgebreitet werden gegen den Abend, Morgen, Mitternacht und Mittag; und † durch dich und deinen Samen sollen alle Geschlechter auf Erden gesegnet werden. *5 Mos.12,20. 1 Kön.4,20. †1 Mos.12,3.

15. Und siehe, Ich bin * mit dir, und will dich behüten, wo du hinziehest, und will dich wieder herbringen in diß Land. Denn ich will dich nicht lassen, bis daß ich thue Alles, was ich dir geredet habe. *Jes.43,2.

16. Da nun Jakob von seinem Schlaf aufwachte, sprach er: Gewißlich ist der HErr an diesem Ort, und ich wußte es nicht.

17. Und fürchtete sich, und sprach: Wie heilig * ist diese Stätte! Hier ist nichts anders, denn GOttes Haus, und hier ist die Pforte des Himmels. *2 Mos.3,5.

18. Und Jakob stand des Morgens frühe auf, und nahm * den Stein, den er zu seinen Häupten geleget hatte, und richtete ihn auf zu einem Maal, und goß Oel oben darauf, *c.31,13. 35,14.

19. Und hieß die Stätte * Bethel; vorhin hieß sonst die Stadt Lus. *c.35,15.

20. Und Jakob that ein * Gelübde, und sprach: So GOtt wird mit mir seyn, und mich behüten auf dem Wege, den ich reise, und † Brodt zu essen geben, und Kleider anzuziehen, *4 Mos.21,2. †1 Tim.6,8.

21. Und mich mit Frieden wieder heim zu meinem Vater bringen; so soll der HErr mein GOtt seyn;

22. Und dieser Stein, den ich aufgerichtet habe zu einem Maal, soll * ein Gotteshaus werden; und Alles, was du mir giebst, deß will ich dir den Zehnten geben. *1 Kön.8,17.

Das 29. Capitel.

Jakob erwirbt durch seinen vierzehnjährigen Dienst zwey Weiber.

1. Da hob Jakob seine Füße auf, und ging in das Land, das gegen Morgen liegt;

2. Und sahe sich um, und siehe, da war ein Brunnen auf dem Felde, und siehe, drey Heerden Schafe lagen dabey, denn von dem Brunnen pflegten sie die Heerden zu tränken, und * lag ein großer Stein vor dem Loch des Brunnens. *Marc.16,4.

3. Und sie pflegten die Heerden alle daselbst zu versammlen, und den Stein von dem Brunnenloch zu wälzen, und die Schafe zu tränken, und thaten alsdann den Stein wieder vor das Loch, an seine Stätte.

4. Und Jakob sprach zu ihnen: Liebe Brüder, wo seyd ihr her? Sie antworteten: Wir sind von Haran.

5. Er sprach zu ihnen: Kennet ihr auch Laban, den Sohn Nahors? Sie antworteten: Wir kennen ihn wohl.

6. Er sprach: * Gehet es ihm auch wohl? Sie antworteten: Es gehet ihm wohl; und siehe, da kommt seine Tochter Rahel mit den Schafen. *c.43,27.

7. Er sprach: Es ist noch hoch Tag, und ist noch nicht Zeit das Vieh einzutreiben; tränket die Schafe, und gehet hin, und weidet sie.

8. Sie antworteten: Wir können nicht, bis daß alle Heerden zusammen gebracht werden, und wir den Stein von des Brunnens Loch wälzen, und also die Schafe tränken.

9. Als er noch mit ihnen redete, kam Rahel mit den Schafen ihres Vaters, denn sie hütete der Schafe.

10. Da aber Jakob sahe Rahel, die Tochter Labans, seiner Mutter Bruders, und die Schafe Labans, seiner Mutter Bruders, trat er hinzu, und wälzte

wälzte den Stein von dem Loch des Brunnens, und * tränkte die Schafe Labans, seiner Mutter Bruders; *2Mos.2,17.

11. Und küßte Rahel, und weinete laut,

12. Und sagte ihr an, daß er ihres Vaters Bruder wäre, und Rebeccas Sohn. Da lief sie, und sagte es ihrem Vater an.

13. Da aber Laban hörte von Jakob, seiner Schwester Sohne, * lief er ihm entgegen, und herzte und küßte ihn, und führte ihn in sein Haus. Da erzählte er dem Laban alle diese Sache. *Luc.15,20.

14. Da sprach Laban zu ihm: Wohlan, * du bist mein Bein und mein Fleisch. Und da er nun einen Monat lang bey ihm gewesen war, *Richt.9,2.

15. Sprach Laban zu Jakob: Wiewohl du mein Bruder bist, solltest du mir darum umsonst dienen? Sage an, was soll dein Lohn seyn?

16. Laban aber hatte zwey Töchter; die älteste hieß Lea, und die jüngste hieß Rahel.

17. Aber Lea hatte ein blödes Gesicht, Rahel war hübsch und schön.

18. Und Jakob gewann die Rahel lieb, und sprach: Ich will dir sieben Jahre um Rahel, deine jüngste Tochter, dienen.

19. Laban antwortete: Es ist besser, ich gebe sie dir, denn einem andern; bleibe bey mir.

20. Also * dienete Jakob um Rahel sieben Jahre, und däuchten ihn, als wären es einzelne Tage, † so lieb hatte er sie. *Hos.12,13. †Eph.5,25.

21. Und Jakob sprach zu Laban: Gib mir nun mein Weib, denn die Zeit ist hier, daß ich beyliege.

22. Da lud Laban alle Leute des Orts, und machte ein Hochzeitmahl.

23. Des Abends aber nahm er seine Tochter Lea, und brachte sie zu ihm hinein; und er lag bey ihr.

24. Und Laban gab seiner Tochter Lea seine Magd Silpa zur Magd.

25. Des Morgens aber, siehe, da war es Lea. Und er sprach zu Laban: * Warum hast du mir das gethan? Habe ich dir nicht um Rahel gedienet? Warum hast du mich denn betrogen? *c.12,18. 20,9. 26,10. Luc.2,48.

26. Laban antwortete: Es ist nicht Sitte in unserm Lande, daß man die Jüngste ausgebe vor der Aeltesten.

27. Halte mit dieser die Woche aus; so will ich dir diese auch geben, um den Dienst, den du bey mir noch andere sieben Jahre dienen sollst.

28. Jakob that also, und hielt die Woche aus. Da gab ihm Laban Rahel, seine Tochter, zum Weibe.

29. Und gab seiner Tochter Rahel seine Magd Bilha zur Magd.

30. Also lag er auch bey mit Rahel, und hatte Rahel lieber, denn Lea; und dienete bey ihm förder die andern sieben Jahre.

31. Da aber der HErr sahe, daß Lea unwerth war, machte er sie fruchtbar, und Rahel unfruchtbar.

32. Und Lea ward schwanger, und gebar einen Sohn; den hieß sie * Ruben, und sprach: Der HErr hat angesehen mein Elend; nun wird mich mein Mann lieb haben. *c.46,8. 2Mos.6,14. 4Mos.26,5.

33. Und ward abermal schwanger, und gebar einen Sohn, und sprach: Der HErr hat gehöret, daß ich unwerth bin, und hat mir diesen auch gegeben. Und hieß ihn Simeon.

34. Abermal ward sie schwanger, und gebar einen Sohn, und sprach: Nun wird sich mein Mann wieder zu mir thun, denn ich habe ihm drey Söhne geboren. Darum hieß sie ihn Levi.

35. Zum vierten ward sie schwanger, und gebar einen Sohn, und sprach: Nun will ich dem HErrn danken. Darum hieß sie ihn * Juda. Und hörte auf Kinder zu gebären. *Matth.1,2. Luc.3,33.

Das 30. Capitel.

Jakobs Kinder und Reichthum.

1. Da Rahel sahe, daß sie dem Jakob nichts gebar, neidete sie ihre Schwester, und sprach zu Jakob: Schaffe mir Kinder; wo nicht, so sterbe ich.

2. Jakob aber * ward sehr zornig auf Rahel, und sprach: Bin ich doch nicht † GOtt, der dir deines Leibes Frucht nicht geben will. *c.31,36. †2Kön.5,7. Ps.127,3.

3. Sie aber sprach: Siehe, da ist meine Magd Bilha; lege dich zu ihr, * daß sie auf meinem Schooß gebäre, und ich doch durch sie erbauet werde. *c.16,2.

4. Und sie gab ihm also Bilha, ihre Magd, zum Weibe; und Jakob legte sich zu ihr.

5. Also

Digitized by Google

5. Also ward * Bilha schwanger, und gebar Jakob einen Sohn. *c.35,25.

6. Da sprach Rahel: GOtt hat meine Sache gerichtet, und meine Stimme erhöret, und mir einen Sohn gegeben. Darum hieß sie ihn Dan.

7. * Abermal ward Bilha, Rahels Magd, schwanger, und gebar Jakob den andern Sohn. *c.29,33.34. Hos.1,6.

8. Da sprach Rahel: GOtt hat es gewandt mit mir und meiner Schwester, und ich werde es ihr zuvor thun. Und hieß ihn Naphthali.

9. Da nun Lea sahe, daß sie * aufgehört hatte zu gebären, nahm sie ihre Magd Silpa, und gab sie Jakob zum Weibe. *c.29,35.

10. Also gebar * Silpa, Leas Magd, Jakob einen Sohn. *c.35,26.

11. Da sprach Lea: Rüstig. Und hieß ihn Gad.

12. Darnach gebar Silpa, Leas Magd, Jakob den andern Sohn.

13. Da sprach Lea: Wohl mir, denn * mich werden selig preisen die Töchter. Und hieß ihn Asser. *Luc.1,48.

14. Ruben ging aus zur Zeit der Weizenerndte, und fand Dudaim auf dem Felde, und brachte sie heim seiner Mutter Lea. Da sprach Rahel zu Lea: Gib mir der Dudaim deines Sohnes ein Theil.

15. Sie antwortete: Hast du nicht genug, daß du mir meinen Mann genommen hast, und willst auch die Dudaim meines Sohnes nehmen? Rahel sprach: Wohlan, laß ihn diese Nacht bey dir schlafen um die Dudaim deines Sohnes.

16. Da nun Jakob des Abends vom Felde kam, ging ihm Lea hinaus entgegen, und sprach: Bey mir sollst du liegen; denn ich habe dich erkauft um die Dudaim meines Sohnes. Und er schlief die Nacht bey ihr.

17. Und GOtt erhörte Lea, und sie ward schwanger, und gebar Jakob den fünften Sohn,

18. Und sprach: GOtt hat mir gelohnet, daß ich meine Magd meinem Manne gegeben habe. Und hieß ihn Isaschar.

19. Abermal ward * Lea schwanger, und gebar Jakob den sechsten Sohn; *c.29,33.34.

20. Und sprach: GOtt hat mich wohl berathen· nun wird mein Mann wieder bey mir wohnen, denn ich habe ihm sechs Söhne geboren. Und hieß ihn Sebulon.

21. Darnach gebar sie eine Tochter, die hieß sie Dina.

22. Der HErr * gedachte aber an Rahel, und erhörte sie, und machte sie fruchtbar. *c.8,1. 1Sam.1,19.

23. Da ward sie schwanger, und gebar einen Sohn, und sprach: GOtt hat * meine Schmach von mir genommen; *Jes.4,1. Luc.1,25.

24. Und hieß ihn Joseph, und sprach: Der HErr wolle mir noch einen Sohn dazu geben.

25. Da nun Rahel den Joseph geboren hatte, sprach Jakob zu Laban: Laß * mich ziehen und reisen an meinen Ort, und in mein Land. *2Mos.4,18. 1Kön.11,21.

26. Gib mir meine Weiber, und meine Kinder, * darum ich dir gedienet habe, daß ich ziehe; denn du weißt meinen Dienst, wie ich dir gedienet habe. *c.31,41.

27. Laban sprach zu ihm: * Laß mich Gnade vor deinen Augen finden. Ich spüre, daß mich der HErr † segnet um deinetwillen; *c.32,5. †c.39,5.

28. Bestimme den Lohn, den ich dir geben soll.

29. Er aber sprach zu ihm: Du weißt, wie ich dir gedienet habe, und was du für Vieh hattest unter mir.

30. Du hattest wenig, ehe ich herkam; nun aber ist es ausgebreitet in die Menge, und der HErr hat dich gesegnet durch meinen Fuß. Und nun, wann soll ich auch mein Haus versorgen?

31. Er aber sprach: Was soll ich dir denn geben? Jakob sprach: Du sollst mir nichts überall geben; sondern so du mir thun willst, das ich sage, so will ich wiederum weiden und hüten deine Schafe.

32. Ich will heute durch alle deine Heerde gehen, und aussondern alle fleckichte und bunte Schafe, und alle schwarze Schafe unter den Lämmern, und die bunten und fleckichten Ziegen. Was nun bunt und fleckicht fallen wird, das soll mein Lohn seyn.

33. So wird mir meine Gerechtigkeit zeigen heute oder morgen, wenn es kommt, daß ich meinen Lohn von dir nehmen soll; also daß, was nicht fleckicht oder bunt, oder nicht schwarz seyn wird unter den Läm-

Lämmern und Ziegen, das sey ein Diebstahl bey mir.

34. Da sprach Laban: Siehe da, es sey, wie du gesagt hast.

35. Und sonderte des Tages die sprenglichte und bunte Böcke, und alle fleckichte und bunte Ziegen, wo nur was weißes daran war, und Alles, was schwarz war unter den Lämmern, und that es unter die Hand seiner Kinder;

36. Und machte Raum dreyer Tagereisen weit zwischen ihm und Jakob. Also weidete Jakob die übrige Heerde Labans.

37. Jakob aber nahm Stäbe von grünen Pappelbäumen, Haseln und Castanien, und schälete weiße Streifen daran, daß an den Stäben das Weiße blos ward;

38. Und legte die Stäbe, die er geschälet hatte, in die Tränkrinnen vor die Heerden, die da kommen mußten zu trinken, daß sie empfangen sollten, wenn sie zu trinken kämen.

39. Also empfingen die Heerden über den Stäben, und brachten sprenglichte, fleckichte und bunte.

40. Da schied Jakob die Lämmer, und that die abgesonderte Heerde zu den fleckichten und schwarzen in der Heerde Labans, und machte sich eine eigene Heerde, die that er nicht zu der Heerde Labans.

41. Wenn aber der Lauf der Frühlinger Heerde war, legte er die Stäbe in die Rinnen vor die Augen der Heerde, daß sie über den Stäben empfingen;

42. Aber in der Spätlinger Lauf legte er sie nicht hinein. Also wurden die Spätlinge des Labans, aber die Frühlinge des Jakobs.

43. Daher ward der Mann über die Maaße reich, daß er viele * Schafe, Mägde und Knechte, Cameele und Esel hatte. *c.12,16.

Das 31. Capitel.

Jakob fliehet mit Weib und Kind von seinem Schwiegervater Laban.

1. Und es kamen vor ihn die Reden der Kinder Labans, daß sie sprachen: Jakob hat alles unsers Vaters Gut zu sich gebracht, und von unsers Vaters Gut hat er solchen Reichthum zuwege gebracht.

2. Und Jakob sahe das Angesicht Labans; und siehe, es war nicht gegen ihn, wie gestern und ehegestern.

3. Und der HErr sprach zu Jakob: Ziehe wieder in deiner Väter Land, und zu deiner Freundschaft; * ich will mit dir seyn. *2Mos.3,12.

4. Da sandte Jakob hin, und ließ rufen Rahel und Lea aufs Feld, bey seine Heerde,

5. Und sprach zu ihnen: Ich sehe eures Vaters Angesicht, daß es nicht gegen mich ist, wie gestern und ehegestern; aber der GOtt meines Vaters ist mit mir gewesen.

6. Und Ihr wisset, daß ich aus allen meinen Kräften eurem Vater gedienet habe.

7. Und er hat mich getäuschet, und nun zehnmal meinen Lohn verändert; aber GOtt hat ihm nicht gestattet, daß er mir Schaden thäte.

8. Wenn er sprach: Die * bunten sollen dein Lohn seyn; so trug die ganze Heerde bunte. Wenn er aber sprach: Die sprenglichten sollen dein Lohn seyn; so trug die ganze Heerde sprenglichte. *c.30,32.39.

9. Also hat GOtt die Güter eures Vaters ihm entwendet, und mir gegeben.

10. Denn wenn die Zeit des Laufs kam, hob ich meine Augen auf, und sahe im Traum, und siehe, die Böcke sprungen auf die sprenglichte, fleckichte und bunte Heerde.

11. Und der Engel GOttes sprach zu mir im Traum: Jakob! Und ich antwortete: * Hier bin ich. *c.22,11.

12. Er aber sprach: Hebe auf deine Augen, und siehe, die Böcke springen auf die sprenglichte, fleckichte und bunte Heerde; denn ich habe alles gesehen, was dir Laban thut.

13. Ich bin der * GOtt zu Bethel, da du den Stein gesalbet hast, und mir daselbst ein Gelübde gethan. Nun mache dich auf, und † ziehe aus diesem Lande, und ziehe wieder in das Land deiner Freundschaft. *c.28,18. †c.32,9.

14. Da antwortete Rahel und Lea, und sprachen zu ihm: Wir haben doch kein Theil und Erbe mehr in unsers Vaters Hause.

15. Hat er uns doch gehalten, als die Fremden, denn er hat uns verkauft, und unsern Lohn verzehret;

16. Darum hat GOtt unserm Vater entwendet seinen Reichthum zu uns und unsern Kindern. Alles nun, was GOtt dir gesagt hat, das thue.

17. Also machte sich Jakob auf und lud seine Kinder und Weiber auf Cameele,

18. Und führete weg alles sein Vieh, und alle seine Habe, die er in Mesopotamien erworben hatte, daß er käme zu Isaak, seinem Vater, ins Land Canaan.

19. (Laban aber war gegangen seine Heerde zu scheeren.) Und Rahel stahl ihres Vaters Götzen.

20. Also stahl Jakob dem Laban in Syrien das Herz, damit, daß er ihm nicht ansagte, daß er flöhe.

21. Also flohe er, und Alles, was sein war, machte sich auf, und fuhr über das Wasser, und richtete sich nach dem Berge Gilead.

22. Am dritten Tage ward es Laban angesagt, daß Jakob flöhe.

23. Und er nahm seine Brüder zu sich, und jagte ihm nach sieben Tagereisen, und ereilete ihn auf dem Berge Gilead.

24. Aber GOtt kam zu Laban, dem Syrer, im Traum des Nachts, und sprach zu ihm: * Hüte dich, daß du mit Jakob nicht anders redest, denn freundlich. *Ps.105,14. Spr.16,7.

25. Und Laban nahete sich zu Jakob. Jakob aber hatte seine Hütte aufgeschlagen auf dem Berge; und Laban mit seinen Brüdern schlug seine Hütten auch auf, auf dem Berge Gilead.

26. Da sprach Laban zu Jakob: Was hast du gethan, daß du mein Herz gestohlen hast, und hast meine Töchter entführet, als die durchs Schwerdt gefangen wären?

27. Warum bist du heimlich geflohen, und hast dich weggestohlen, und hast mirs nicht angesagt, daß ich dich hätte begleitet mit Freuden, mit Singen, mit Pauken und Harfen?

28. Und hast mich nicht lassen meine Kinder und Töchter küssen? Nun, du hast thörlich gethan.

29. Und ich hätte, mit GOttes Hülfe, wohl so viel Macht, daß ich euch könnte Uebels thun; aber eures Vaters GOtt hat gestern zu mir gesagt: Hüte dich, daß du mit Jakob nicht anders denn freundlich redest.

30. Und weil du denn je wolltest ziehen, und sehntest dich so sehr nach deines Vaters Hause, warum hast du mir meine Götter gestohlen?

31. Jakob antwortete, und sprach zu Laban: Ich fürchtete mich, und dachte, du würdest deine Töchter von mir reissen;

32. Bey * welchem aber du deine Götter findest, der sterbe hier vor unsern Brüdern. Suche das Deine bey mir, und nimm es hin. Jakob aber wußte nicht, daß sie Rahel gestohlen hatte. *c.44,9.

33. Da ging Laban in die Hütte Jakobs, und Leas, und der beyden Mägde, und fand nichts. Und ging aus der Hütte Leas in die Hütte Rahels.

34. Da nahm Rahel die Götzen, und legte sie unter die Streu der Cameele, und setzte sich darauf. Laban aber betastete die ganze Hütte, und fand nichts.

35. Da sprach sie zu ihrem Vater: Mein Herr, zürne nicht, denn ich kann nicht aufstehen gegen dich; denn es gehet mir nach der Frauen Weise. Also fand er die Götzen nicht, wie sehr er suchte.

36. Und Jakob ward * zornig, und schalt Laban, und sprach zu ihm: Was habe ich mißgehandelt oder gesündiget, daß du so auf mich erhitzt bist? *c.30,2.

37. Du hast allen meinen Hausrath betastet. Was hast du deines Hausraths gefunden? Lege das dar vor meinen und deinen Brüdern, daß sie zwischen uns beyden richten.

38. Diese zwanzig Jahre bin ich bey dir gewesen, deine Schafe und Ziegen sind nicht unfruchtbar gewesen; die Widder deiner Heerde habe ich nie gegessen;

39. Was die Thiere zerrissen, brachte ich dir nicht, Ich mußte es bezahlen; du * forderetest es von meiner Hand, es wäre mir des Tages oder des Nachts gestohlen. *2Mos.22,12.

40. Des Tages verschmachtete ich vor Hitze, und des Nachts vor Frost, und kam kein Schlaf in meine Augen.

41. Also habe ich diese zwanzig Jahre in deinem Hause gedienet, vierzehn um deine Töchter, und sechs um deine Heerde; und hast mir meinen Lohn zehnmal verändert.

42. Wo nicht der GOtt meines Vaters, der * GOtt Abrahams, und die Furcht Isaaks auf meiner Seite gewesen wäre, du hättest mich leer lassen ziehen. Aber GOtt hat mein Elend und Mühe angesehen, und hat dich gestern gestraft. *c.28,13.

43. Laban antwortete, und sprach zu Jakob: Die Töchter sind meine Töchter, und die Kinder sind meine Kinder, und die Heerden sind meine Heerden, und Alles, was

du

Digitized by Google

du siehest, ist mein. Was kann ich meinen Töchtern heute oder ihren Kindern thun, die sie geboren haben?

44. So komm nun, und laß uns einen Bund machen, ich und du, der ein Zeugniß sey zwischen mir und dir.

45. Da nahm Jakob einen Stein, und richtete ihn auf zu einem Maal,

46. Und sprach zu seinen Brüdern: Leset Steine auf. Und sie nahmen Steine, und machten einen Haufen, und aßen auf demselben Haufen.

47. Und Laban hieß ihn JegarSahadutha; Jakob aber hieß ihn Gilead.

48. Da sprach Laban: Der Haufe sey heute *Zeuge zwischen mir und dir, daher heißt man ihn Gilead; *Jos.22,27. 24,27.

49. Und sey eine Warte, denn er sprach: Der HErr sehe drein zwischen mir und dir, wenn wir von einander kommen,

50. Wo du meine Töchter beleidigest, oder andere Weiber dazu nimmst über meine Töchter. Es ist hier kein Mensch mit uns; siehe aber, GOtt ist der Zeuge zwischen mir und dir.

51. Und Laban sprach weiter zu Jakob: Siehe, das ist der Haufe, und das ist das Maal, das ich aufgerichtet habe zwischen mir und dir.

52. Derselbe Haufe sey Zeuge, und das Maal sey auch Zeuge, wo ich herüber fahre zu dir, oder du herüber fährest zu mir über diesen Haufen und Maal, zu beschädigen.

53. Der GOtt Abrahams, und der GOtt Nahors, und der GOtt ihrer Väter sey *Richter zwischen uns. *c.16,5. Richt.11,27.

54. Und Jakob schwur ihm bey der Furcht seines Vaters Isaaks. Und Jakob opferte auf dem Berge, und lud seine Brüder zum Essen. Und da sie gegessen hatten, blieben sie auf dem Berge über Nacht.

55. Des Morgens aber stand Laban frühe auf, küßte seine Kinder und Töchter, und segnete sie, und zog hin, und kam wieder an seinen Ort.

Cap. 32. v. 1. Jakob aber zog seinen Weg, und es begegneten ihm *die Engel GOttes. *c.48,16. Ps.34,8.

2. Und da er sie sahe, sprach er: Es sind GOttes Heere; und hieß dieselbe Stätte Mahanaim.

Das 32. Capitel.

Jakobs Furcht, Gebet und Kampf

3. Jakob aber schickte Boten vor sich her, zu seinem Bruder Esau, ins Land *Seir, in der Gegend Edom, *c.36,6.8. 5Mos.2,5. Jos.24,4.

4. Und befahl ihnen, und sprach: Also sagt meinem Herrn Esau: Dein Knecht Jakob läßt dir sagen: Ich bin bis daher bey Laban lange außen gewesen,

5. Und habe Rinder und Esel, Schafe, Knechte und Mägde; und habe ausgesandt, dir, meinem Herrn, anzusagen, daß ich *Gnade vor deinen Augen fände. *c.30,27.

6. Die Boten kamen wieder zu Jakob, und sprachen: Wir kamen zu deinem Bruder Esau; und er *ziehet dir auch entgegen mit vier hundert Mann. *c.33,1.

7. Da fürchtete sich Jakob sehr, und ihm ward bange; und theilete das Volk, das bey ihm war, und die Schafe, und die Rinder, und die Cameele in zwey Heere,

8. Und sprach: So Esau kommt auf das eine Heer, und schlägt es, so wird das übrige entrinnen.

9. Weiter sprach Jakob: GOtt *meines Vaters Abrahams, und GOtt meines Vaters Isaaks, HErr, der †du zu mir gesagt hast: Ziehe wieder in dein Land, und zu deiner Freundschaft, ich will dir wohl thun; *c.31,42. †c.31,3.13.

10. Ich bin *zu gering aller Barmherzigkeit und aller Treue, die du an deinem Knechte gethan hast; denn ich hatte nicht mehr, denn diesen Stab, da ich über diesen Jordan ging, und nun bin ich zwey Heere geworden. *2Sam.7,18. Matth.8,8.

11. Errette mich von der Hand meines Bruders, von der Hand Esaus; denn ich fürchte mich vor ihm, daß er nicht komme, und schlage mich, die Mütter samt den Kindern.

12. Du hast *gesagt: Ich will dir wohl thun, und deinen Saamen machen †wie den Sand am Meer, den man nicht zählen kann vor der Menge. *c.28,13.14. †c.13,16.

13. Und er blieb die Nacht da, und nahm von dem, das er vorhanden hatte, Geschenke seinem Bruder Esau:

14. Zwey hundert Ziegen, zwanzig Böcke, zwey hundert Schafe, zwanzig Widder,

Digitized by Google

15. Und dreyßig säugende Cameele mit ihren Füllen, vierzig Kühe, und zehn Farren, zwanzig Eselinnen mit zehn Füllen;
16. Und that sie unter die Hand seiner Knechte, je eine Heerde besonders, und sprach zu ihnen: Gehet vor mir hin, und lasset Raum zwischen einer Heerde nach der andern.
17. Und gebot dem ersten, und sprach: Wenn dir mein Bruder Esau begegnet, und dich fraget: Wem gehöret du an? Und wo willst du hin? Und weß ist es, das du vor dir treibest?
18. Sollst du sagen: Es gehöret deinem Knechte Jakob zu, der sendet Geschenke seinem Herrn Esau, und ziehet hinter uns hernach.
19. Also gebot er auch dem andern, und dem dritten, und Allen, die den Heerden nachgingen, und sprach: Wie ich euch gesagt habe, so saget zu Esau, wenn ihr ihm begegnet;
20. Und saget ja auch: Siehe, dein Knecht Jakob ist hinter uns. Denn er gedachte, ich will ihn versöhnen mit dem Geschenke, das vor mir her gehet, darnach will ich ihn sehen, vielleicht wird er mich annehmen.
21. Also ging das Geschenk vor ihm her, aber er blieb dieselbe Nacht beym Heer,
22. Und stand auf in der Nacht, und nahm seine zwey Weiber, und die zwey Mägde, und seine elf Kinder, und zog an die Furt Jabok,
23. Nahm sie, und führete sie über das Wasser, daß hinüber kam, was er hatte;
24. Und blieb allein. Da * rang ein Mann mit ihm, bis die Morgenröthe anbrach. *Hos.12,4.5.
25. Und da er sahe, daß er ihn nicht übermochte, rührete er das Gelenk seiner Hüfte an; und das Gelenk seiner Hüfte ward über dem Ringen mit ihm verrenket.
26. Und er sprach: * Laß mich gehen, denn die Morgenröthe bricht an. Aber er antwortete: † Ich lasse dich nicht, du segnest mich denn. *2Mos.32,10. †Matth.15,22.25.28.
27. Er sprach: Wie heißest du? Er antwortete: Jakob.
28. Er sprach: Du * sollst nicht mehr Jakob heißen, sondern Israel. Denn du hast mit GOtt und mit Menschen gekämpfet, und bist obgelegen. *c.35,10.
29. Und Jakob fragte ihn und sprach: Sage doch, * wie heißest du? Er aber sprach: Warum fragest du, wie ich heiße? Und er segnete ihn daselbst. *Richt.13,17.
30. Und Jakob hieß die Stätte Pniel; denn ich * habe GOtt von Angesicht gesehen, und meine Seele ist genesen. *Ps.50,4.
31. Und als er vor * Pniel überkam, ging ihm die Sonne auf, und er hinkte an seiner Hüfte. *Richt.8,8.
32. Daher essen die Kinder Israels keine Spannader auf dem Gelenke der Hüfte, bis auf den heutigen Tag, darum, daß die Spannader an dem Gelenk der Hüfte Jakobs gerühret ward.

Das 33. Capitel.

Versöhnung Jakobs mit Esau.

1. Jakob hob seine Augen auf, und sahe seinen Bruder * Esau kommen mit vier hundert Mann. Und theilete seine Kinder zu Lea, und zu Rahel, und zu beyden Mägden; *c.32,6.
2. Und stellete die Mägde mit ihren Kindern vorne an, und Lea mit ihren Kindern hernach, und Rahel mit Joseph zuletzt;
3. Und er ging vor ihnen her, und * neigete sich siebenmal auf die Erde, bis er zu seinem Bruder kam. *Ruth 2,10.
4. Esau aber * lief ihm entgegen und herzte ihn, und fiel ihm um den Hals, und küßte ihn; und sie weineten. *2Mos.4,27. 18,7.
5. Und hob seine Augen auf, und sahe die Weiber mit den Kindern, und sprach: Wer sind diese bey dir? Er antwortete: Es sind Kinder, die GOtt deinem Knechte beschert hat.
6. Und die Mägde traten herzu mit ihren Kindern, und neigeten sich vor ihm.
7. Lea trat auch herzu mit ihren Kindern, und neigeten sich vor ihm. Darnach trat Joseph und Rahel herzu, und neigeten sich auch vor ihm.
8. Und er sprach: Was willst du mit allem * dem Heer, dem ich begegnet bin? Er antwortete: Daß ich Gnade fände vor meinem Herrn. *c.32,16.
9. Esau sprach: Ich habe genug, mein Bruder, behalte, was du hast.
10. Jakob antwortete: Ach nicht, habe ich Gnade gefunden vor dir, so nimm mein Geschenk von meiner Hand, denn ich sahe

*dein

* dein Angesicht, als sähe ich GOttes Angesicht; und laß dirs wohlgefallen von mir. *2Sam.14,17.

11. Nimm * doch den Segen von mir an, den ich dir zugebracht habe, denn GOtt hat mirs bescheret, und ich habe Alles genug. Also nöthigte er ihn, daß ers nahm. *1Sam.25,27. 30,26.

12. Und er sprach: Laß uns fortziehen und reisen, ich will mit dir ziehen.

13. Er aber sprach zu ihm: Mein Herr, du erkennest, daß ich zarte Kinder bey mir habe, dazu Vieh und säugende Kühe; wenn sie Einen Tag übertrieben würden, würde mir die ganze Heerde sterben.

14. Mein Herr ziehe vor seinem Knechte hin. Ich will gemächlich hintennach treiben, darnach das Vieh und die Kinder gehen können, bis daß ich komme zu meinem Herrn in Seir.

15. Esau sprach: So will ich doch bey dir lassen Etliche vom Volk, das mit mir ist. Er antwortete: Was ist es vonnöthen? Laß * mich nur Gnade vor meinem Herrn finden. *c.30,27. 34,11.

16. Also zog des Tages Esau wiederum seines Weges gen Seir.

17. Und Jakob zog gen * Suchoth, und baute sich ein Haus, und machte seinem Vieh Hütten; daher heißt die Stätte Suchoth. *Richt.8,5.

18. Darnach zog Jakob gegen Salem, zu der Stadt des Sichems, die im Lande Canaan liegt (nachdem er aus Mesopotamien gekommen war) und machte sein Lager vor der Stadt;

19. Und * kaufte ein Stück Ackers von den Kindern Hemors, des Vaters Sichems, um hundert Groschen, daselbst richtete er seine Hütte auf. *Jos.24,32.

20. Und richtete daselbst einen * Altar zu, und rief an den Namen des starken GOttes Israels. *c.12,8. 13,4.

Das 34. Capitel.

Die Schwächung Dinas verursachet ein Blutbad.

1. Dina aber, Leas Tochter, * die sie Jakob geboren hatte, ging heraus, die Töchter des Landes zu sehen. *c.30,21.

2. Da die * sahe Sichem, Hemors Sohn, des Heviters, der des Landes Herr war, nahm er sie, und beschlief sie, und schwächte sie. *Hiob 31,1.

3. Und sein Herz hing an ihr, und hatte die Dirne lieb, und redete * freundlich mit ihr. *c.50,21.

4. Und Sichem sprach zu seinem Vater Hemor: Nimm * mir das Mägdlein zum Weibe. *Richt.14,2.

5. Und Jakob erfuhr, daß seine Tochter Dina geschändet war, und seine Söhne waren mit dem Vieh auf dem Felde, und Jakob schwieg, bis daß sie kamen.

6. Da ging Hemor, Sichems Vater, heraus zu Jakob, mit ihm zu reden.

7. Indeß kamen die Söhne Jakobs vom Felde. Und da sie es hörten, verdroß es die Männer, und wurden sehr zornig, daß er eine * Narrheit an Israel begangen, und Jakobs Tochter beschlafen hatte; denn so sollte es nicht seyn. *5Mos.22,21.

8. Da redete Hemor mit ihnen, und sprach: Meines Sohnes Sichems Herz sehnet sich nach eurer Tochter; Lieber, gebet sie ihm zum Weibe.

9. Befreundet euch mit uns; gebet uns eure Töchter, und nehmet ihr unsere Töchter,

10. Und wohnet bey uns. * Das Land soll euch offen seyn; wohnet und werbet, und gewinnet darinnen. *c.47,6.

11. Und Sichem sprach zu ihrem Vater und Brüdern: Lasset * mich Gnade bey euch finden; was ihr mir saget, das will ich geben. *c.30,27.

12. Fordert nur getrost von mir Morgengabe und Geschenk, ich will es geben, wie ihrs heischet; gebet mir nur die Dirne zum Weibe.

13. Da antworteten Jakobs Söhne dem Sichem und seinem Vater Hemor betrüglich, darum, daß ihre Schwester Dina geschändet war;

14. Und sprachen zu ihnen: Wir können das nicht thun, daß wir unsere Schwester einem unbeschnittenen Manne geben; denn das wäre uns eine Schande.

15. Doch, dann wollen wir euch zu Willen seyn, so ihr uns gleich werdet, und Alles, was männlich unter euch ist, beschnitten werde.

16. Dann wollen wir unsere Töchter euch geben, und eure Töchter uns nehmen, und bey euch wohnen, und Ein Volk seyn.

17. Wo ihr aber nicht willigen wollet euch zu beschneiden, so wollen wir unsere Tochter nehmen und davon ziehen.

18. Die Rede gefiel Hemor und seinem Sohne wohl.

19. Und der Jüngling verzog nicht solches zu thun, denn er hatte Lust zu der Tochter Jakobs. Und Er war herrlich gehalten über Alle in seines Vaters Hause.

20. Da kamen sie nun, Hemor und sein Sohn Sichem, unter der Stadt Thor, und redeten mit den Bürgern der Stadt, und sprachen:

21. Diese Leute sind friedsam bey uns, und wollen im Lande wohnen und werben, so ist nun das Land weit genug für sie; wir wollen uns ihre Töchter zu Weibern nehmen, und ihnen unsere Töchter geben.

22. Aber dann wollen sie uns zu Willen seyn, daß sie bey uns wohnen, und Ein Volk mit uns werden, wo wir Alles, was männlich unter uns ist, beschneiden, gleichwie sie beschnitten sind.

23. Ihr Vieh, und Güter, und Alles, was sie haben, wird unser seyn, so wir nur ihnen zu Willen werden, daß sie bey uns wohnen.

24. Und sie gehorchten dem Hemor, und Sichem, seinem Sohne, Alle, die zu seiner Stadt Thor aus- und eingingen, und beschnitten Alles, was männlich war, das zu seiner Stadt aus- und einging.

25. Und am dritten Tage, da sie es schmerzete, nahmen die * zwey Söhne Jakobs, Simeon und Levi, der Dina Brüder, ein jeglicher sein Schwerdt, und gingen in die Stadt dürstiglich, und erwürgeten Alles, was männlich war. *c.49,5.6. Judith 9,2.

26. Und erwürgeten auch Hemor und seinen Sohn Sichem mit der Schärfe des Schwerdts, und nahmen ihre Schwester Dina aus dem Hause Sichems, und gingen davon.

27. Da kamen die Söhne Jakobs über die Erschlagenen, und plünderten die Stadt, darum, daß sie hatten ihre Schwester geschändet.

28. Und nahmen ihre Schafe, Rinder, Esel, und was in der Stadt und auf dem Felde war,

29. Und alle ihre Habe, alle Kinder und Weiber nahmen sie gefangen, und plünderten Alles, was in den Häusern war.

30. Und Jakob sprach zu Simeon und Levi: Ihr habt mir Unglück zugerichtet, daß ich * stinke vor den Einwohnern dieses Landes, den Cananitern und Pheresitern; und ich bin ein geringer Haufe. Wenn sie sich nun versammlen über mich, so werden sie mich schlagen. Also werde Ich vertilget samt meinem Hause. *2Mos.5,21.

31. Sie antworteten aber: Sollten sie denn mit unserer Schwester, als mit einer Hure, handeln?

Das 35. Capitel.

Rahel stirbt an der Geburt.

1. Und GOtt sprach zu Jakob: Mache dich auf, und ziehe gen Bethel, und wohne daselbst, und mache daselbst einen Altar dem GOtt, * der dir erschien, da du flohest vor deinem Bruder Esau. *c.28,12.19. 31,13.

2. Da sprach Jakob zu seinem Hause, und zu Allen, die mit ihm waren: * Thut von euch die fremden Götter, so unter euch sind, und reiniget euch, und ändert eure Kleider, *2Mos.34,13.

3. Und lasset uns auf seyn, und gen Bethel ziehen, daß ich daselbst einen Altar mache dem GOtt, der mich erhöret hat zur Zeit meiner Trübsal, und ist mit mir gewesen auf dem Wege, den ich gezogen bin.

4. Da gaben sie ihm alle fremde Götter, die unter ihren Händen waren, und ihre Ohrenspangen, und er vergrub sie unter * eine Eiche, die neben Sichem stand. *Jos.24,26.

5. Und sie zogen aus. Und es kam die Furcht GOttes über die Städte, die um sie her lagen, daß sie den Söhnen Jakobs nicht nachjagten.

6. Also kam Jakob gen Lus im Lande Canaan, die da Bethel heißt, samt allem dem Volk, das mit ihm war,

7. Und bauete daselbst einen Altar, und hieß die Stätte * ElBethel; darum, daß ihm daselbst GOtt geoffenbaret war, da er flohe vor seinem Bruder. *c.12,8. 13,3.

8. Da starb Debora, der Rebecca Amme, und ward begraben unter Bethel, * unter der Eiche; und ward genannt die Klageiche. *1Sam.31,13. 1Chron.11,12.

9. Und GOtt erschien Jakob abermal, nachdem er aus Mesopotamien gekommen war, und segnete ihn,

10. Und sprach zu ihm: Du heißest Jakob; aber du sollst nicht mehr Jakob heißen, sondern * Israel sollst du heißen. Und also heißt man ihn Israel. *1Kon.18,31.

11. Und

Digitized by Google

11. Und GOtt sprach zu ihm: Ich bin der allmächtige GOtt, *sey fruchtbar und mehre dich; Völker und Völkerhaufen sollen von dir kommen, und Könige sollen aus deinen Lenden kommen; *c.1,22.28.

12. Und das Land, das ich Abraham und Isaak gegeben habe, will ich dir geben, und will es deinem Saamen nach dir geben.

13. Also * fuhr GOtt auf von ihm, von dem Ort, da er mit ihm geredet hatte. *c.17,22.

14. Jakob aber richtete ein steinern Maal auf an dem Ort, da er mit ihm geredet hatte, und * goß Trankopfer darauf, und begoß ihn mit Oel. *c.28,18.

15. Und Jakob hieß den Ort, da GOtt mit ihm geredet hatte, * Bethel. *c.28,19.

16. Und sie zogen von Bethel. Und da noch ein Feldweges war von Ephrath, da gebar Rahel.

17. Und es kam sie hart an über der Geburt. Da es ihr aber so sauer ward in der Geburt, sprach die Wehemutter zu ihr: * Fürchte dich nicht, denn diesen Sohn wirst du auch haben. *1Sam.4,20.

18. Da ihr aber die Seele ausging, daß sie sterben mußte, hieß sie ihn Benoni; aber sein Vater hieß ihn Benjamin.

19. Also starb Rahel, und ward begraben an dem * Wege gen Ephrath, die nun heißt Bethlehem. *c.48,7.

20. Und Jakob richtete ein Maal auf über ihrem Grabe; dasselbe ist das Grabmaal Rahels, bis auf diesen Tag.

21. Und Israel zog aus, und richtete eine Hütte auf jenseit des Thurms Eder.

22. Und es begab sich, da Israel im Lande wohnete, ging * Ruben hin, und schlief bey Bilha, seines Vaters Kebsweibe; und das kam vor Israel. Es hatte aber Jakob zwölf Söhne. *c.49,4. 1Chr.2,1. 6,1.

23. Die Söhne Leas waren diese: Ruben, der erstgeborne Sohn Jakobs, Simeon, Levi, * Juda, Isaschar und Sebulon. *c.49,8.

24. Die Söhne Rahels waren: Joseph und Benjamin.

25. Die Söhne * Bilhas, Rahels Magd: Dan und Naphthali. *c.30,5.

26. Die Söhne Silpas, Leas Magd: Gad und Asser. Das sind die Söhne Jakobs, die ihm geboren sind in Mesopotamien.

27. Und Jakob kam zu seinem Vater Isaak gen Mamre * in die Hauptstadt, die da heißt Hebron, da Abraham und Isaak † Fremdlinge innen gewesen sind. *Jos.14,15. †c.13,18. 17,8.

28. Und Isaak war hundert und achtzig Jahre alt,

29. Und * nahm ab, und starb, und † ward versammlet zu seinem Volk, alt und des Lebens satt. Und seine Söhne Esau und Jakob ** begruben ihn. *c.25,8.17. †c.25,8. **c.50,12.13.

Das 36. Capitel.

Geschlechtsregister Esaus.

1. Diß ist das Geschlecht Esaus, der * da heißt Edom. *c.25,30.

2. Esau nahm * Weiber von den Töchtern Canaans, Ada, die Tochter Elons, des Hethiters, und Ahalibama, die Tochter des Ana, die Neffe Zibeons, des Heviters, *c.26,34.

3. Und * Basmath, Ismaels Tochter, Nebajoths Schwester. *c.28,9.

4. Und Ada gebar dem Esau Eliphas, aber Basmath gebar Reguel.

5. Ahalibama gebar Jehus, Jaelam und Korah. Das sind Esaus Kinder, die ihm geboren sind im Lande Canaan.

6. Und Esau nahm seine Weiber, Söhne und Töchter, und alle Seelen seines Hauses, seine Habe, und alles Vieh, mit allen Gütern, so er im Lande Canaan erworben hatte, und zog in ein Land von seinem Bruder Jakob.

7. Denn ihre * Habe war zu groß, daß sie nicht konnten bey einander wohnen; und das Land, darinnen sie Fremdlinge waren, mochte sie nicht ertragen, vor der Menge ihres Viehes. *c.13,6. 26,14.

8. Also wohnte Esau auf dem Gebirge Seir. Und Esau ist der Edom.

9. Diß ist das Geschlecht * Esaus, von dem die Edomiter herkommen, auf dem Gebirge Seir. *1Chron.1,35.

10. Und so heißen die Kinder Esaus: Eliphas, der Sohn Adas, Esaus Weibes; Reguel, der Sohn Basmaths, Esaus Weibes.

11. Eliphas Söhne aber waren diese: Theman, Omar, Zepho, Gaetham und Kenas.

12. Und Thimna war ein Kebsweib Eliphas, Esaus Sohnes, die gebar ihm Amalek. Das sind die Kinder von Ada, Esaus Weibe.

Digitized by Google

13. Die Kinder aber Reguels sind diese: Nahath, Serah, Samma, Missa. Das sind die Kinder von Basmath, Esaus Weibe.

14. Die Kinder aber von Ahalibama, Esaus Weibe, der Tochter des Ana, der Neffe Zibeons, sind diese, die sie dem Esau gebar: Jeus, Jaelam und Korah.

15. Das sind die Fürsten unter den Kindern Esaus: Die Kinder Eliphas, des ersten Sohnes Esaus, waren diese: Der Fürst *Theman, der Fürst Omar, der Fürst Zepho, der Fürst Kenas, *Hiob 2,11.

16. Der Fürst Korah, der Fürst Gaetham, der Fürst Amalek. Das sind die Fürsten von Eliphas, im Lande Edom, und sind Kinder von der Ada.

17. Und das sind die Kinder Reguels, Esaus Sohnes: Der Fürst Nahath, der Fürst Serah, der Fürst Samma, der Fürst Missa. Das sind die Fürsten von Reguel im Lande der Edomiter, und sind Kinder von der Basmath, Esaus Weibe.

18. Das sind die Kinder Ahalibamas, Esaus Weibes: Der Fürst Jeus, der Fürst Jaelam, der Fürst Korah. Das sind die Fürsten von Ahalibama, der Tochter des Ana, Esaus Weibe.

19. Das sind Esaus Kinder, und ihre Fürsten. Er ist der Edom.

20. Die Kinder aber *von Seir, dem Horiten, der im Lande wohnte, sind diese: Lothan, Sobal, Zibeon, Ana, Dison, Ezer, und Disan. *5Mos.2,12.

21. Das sind die Fürsten der Horiten, Kinder des Seir, im Lande Edom.

22. Aber des Lothans Kinder waren diese: Hori und Heman; und Lothans Schwester hieß Thimna.

23. Die Kinder von Sobal waren diese: Alwan, Manahath, Ebal, Sepho und Onam.

24. Die Kinder von Zibeon waren: Aja und Ana. Das ist der Ana, der in der Wüste Maulpferde erfand, da er seines Vaters Zibeons Esel hütete.

25. Die Kinder aber Anas waren: Dison, und Ahalibama, das ist die Tochter Anas.

26. Die Kinder Disons waren: Hemdan, Esban, Jethran und Charan.

27. Die Kinder Ezers waren: Bilhan, Sawan und Akan.

28. Die Kinder Disans waren: Uz und Aran.

29. Diß sind die Fürsten der Horiten: Der Fürst Lothan, der Fürst Sobal, der Fürst Zibeon, der Fürst Ana,

30. Der Fürst Dison, der Fürst Ezer, der Fürst Disan. Das sind die Fürsten der Horiten, die regieret haben im Lande Seir.

31. Die *Könige aber, die im Lande Edom regieret haben, ehe denn die Kinder Israels Könige hatten, sind diese: *1Chron.1,43.

32. Bela war König in Edom, ein Sohn Beors; und seine Stadt hieß Dinhaba.

33. Und da Bela starb, ward König an seine Statt Jobab, ein Sohn Serahs von Bazra.

34. Da Jobab starb, ward an seine Statt König Husam, aus der Themaniter Lande.

35. Da Husam starb, ward König an seine Statt Hadad, ein Sohn Bedads, der die Midianiter schlug auf der Moabiter Felde; und seine Stadt hieß Awith.

36. Da Hadad starb, regierte Samla von Masrek.

37. Da Samla starb, ward Saul König, von Rehoboth am Wasser.

38. Da *Saul starb, ward an seine Statt König BaalHanan, der Sohn Achbors. *1Chron.1,49.

39. Da BaalHanan, Achbors Sohn, starb, ward an seine Statt König Hadar, und seine Stadt hieß Pagu; und sein Weib hieß Mehetabeel, eine Tochter Matreds, die Mesahabs Tochter war.

40. Also hießen die Fürsten von Esau, in ihren Geschlechtern, Oertern und Namen: *Der Fürst Thimna, der Fürst Alwa, der Fürst Jetheth, *1Chron.1,51

41. Der Fürst Ahalibama, der Fürst Ela, der Fürst Pinon,

42. Der Fürst Kenas, der Fürst Theman, der Fürst Mibzar,

43. Der Fürst Magdiel, der Fürst Iram. Das sind die Fürsten in Edom, wie sie gewohnet haben in ihrem Erblande. Und Esau ist der Vater der Edomiter.

Das 37. Capitel.

Joseph wird aus Neid von seinen Brüdern verkauft.

1. Jakob aber wohnte im Lande, da sein *Vater ein Fremdling innen gewesen war, nemlich im Lande Canaan. *c.35,27. Ebr.11,13.

2. Und das sind die Geschlechter Jakobs: Jo-

Digitized by Google

1. MOS. C. XXXVII.

Joseph verkauft.

Digitized by Google

Digitized by Google

Joseph war siebenzehn Jahre alt, da er ein Hirte des Viehes ward mit seinen Brüdern; und der Knabe war bey den Kindern Bilhas und Silpas, seines Vaters Weibern, und brachte vor ihren Vater, wo ein böses Geschrey wider sie war.

3. Israel aber hatte Joseph lieber, denn alle seine Kinder, darum, daß er ihn im Alter gezeuget hatte, und machte ihm einen bunten Rock.

4. Da nun seine Brüder sahen, daß ihn ihr Vater lieber hatte, denn alle seine Brüder; * waren sie ihm feind, und konnten ihm kein freundlich Wort zusprechen.

*Ap. Gesch. 7, 9.

5. Dazu hatte Joseph einmal einen Traum, und sagte seinen Brüdern davon; da wurden sie ihm noch feinder.

6. Denn er sprach zu ihnen: Höret, Liebe, was mir doch geträumet hat.

7. Mich däuchte, wir bänden Garben auf dem Felde; und meine Garbe richtete sich auf, und stand, und eure Garben umher neigeten sich gegen meine Garbe.

8. Da sprachen seine Brüder zu ihm: Solltest du unser König werden, und über uns herrschen? Und wurden ihm noch feinder um seines Traums, und seiner Rede willen.

9. Und er hatte noch einen andern Traum, den erzählte er seinen Brüdern, und sprach: Siehe, ich habe noch einen Traum gehabt; mich däuchte, die Sonne, und der Mond, und elf Sterne neigeten sich vor mir.

10. Und da das seinem Vater und seinen Brüdern gesagt ward, strafte ihn sein Vater, und sprach zu ihm: Was ist das für ein Traum, der dir geträumet hat? Soll ich, und deine Mutter, und deine Brüder kommen, und dich anbeten?

11. Und seine Brüder neideten ihn. Aber sein Vater * behielt diese Worte.

*Luc. 2, 19.

12. Da nun seine Brüder hingingen, zu weiden das Vieh ihres Vaters in Sichem,

13. Sprach Israel zu Joseph: Hüten nicht deine Brüder des Viehes in Sichem? Komm, ich will dich zu ihnen senden. Er aber sprach: Hier bin ich.

14. Und er sprach: Gehe hin, und siehe, ob es wohl stehe um deine Brüder, und um das Vieh, und sage mir wieder, wie sichs hält. Und er sandte ihn aus dem Thal Hebron, daß er gen Sichem ginge.

15. Da fand ihn ein Mann, daß er irre ging auf dem Felde, der fragte ihn und sprach: Wen suchest du?

16. Er antwortete: Ich suche meine Brüder; Lieber, sage mir an, wo sie hüten.

17. Der Mann sprach: Sie sind von dannen gezogen; denn ich hörte, daß sie sagten: Lasset uns gen Dothan gehen. Da folgte Joseph seinen Brüdern nach, und fand sie zu Dothan.

18. Als sie ihn nun sahen von ferne, ehe denn er nahe bey sie kam, schlugen sie an, daß sie ihn tödteten,

19. Und sprachen unter einander: Sehet, der Träumer kommt daher.

20. So kommt nun, und lasset uns ihn erwürgen, und in eine Grube werfen, und sagen, ein böses Thier habe ihn gefressen; so wird man sehen, was seine Träume sind.

21. Da das Ruben hörte, wollte * er ihn aus ihren Händen erretten, und sprach: Laßt uns ihn nicht tödten.

*c. 42, 22.

22. Und weiter sprach Ruben zu ihnen: Vergießet nicht Blut, sondern werfet ihn in die Grube, die in der Wüste ist, und leget die Hand nicht an ihn. Er wollte ihn aber aus ihrer Hand erretten, daß er ihn seinem Vater wieder brächte.

23. Als nun Joseph zu seinen Brüdern kam, zogen sie ihm seinen Rock mit dem bunten Rock aus, den er anhatte;

24. Und nahmen ihn, und warfen ihn in eine Grube; aber dieselbe Grube war * leer, und kein Wasser darinnen.

*Zach. 9, 11.

25. Und setzten sich nieder zu essen. Indessen hoben sie ihre Augen auf, und sahen einen Haufen Ismaeliter kommen von Gilead, mit ihren Cameelen, die trugen Würze, Balsam und Myrrhen, und zogen hinab in Egypten.

26. Da sprach Juda zu seinen Brüdern: Was hilft es uns, daß wir unsern Bruder erwürgen, und sein Blut verbergen?

27. Kommt, laßt uns ihn den Ismaeliten verkaufen, daß sich unsere Hände nicht an ihm vergreifen, denn er ist unser Bruder, unser Fleisch und Blut. Und sie gehorchten ihm.

28. Und da die Midianiter, die Kaufleute, vorüber reiseten, zogen sie ihn heraus aus

der Grube, und *verkauften ihn den Ismaeliten um zwanzig Silberlinge; die brachten ihn in Egypten.

*c.39,1. 45,4. Weish.10,13. Ps.105,17. Ap.Gesch.7,9.

29. Als nun Ruben wieder zur Grube kam, und fand Joseph nicht darinnen, *zerriß er sein Kleid,

*c.44,13. 1Kön.21,27. Jes.37,1.

30. Und kam wieder zu seinen Brüdern, und sprach: Der Knabe ist nicht da, wo soll ich hin?

31. Da nahmen sie Josephs Rock, und schlachteten einen Ziegenbock, und tunkten den Rock ins Blut,

32. Und schickten den bunten Rock hin, und ließen ihn ihrem Vater bringen, und sagen: Diesen haben wir gefunden; siehe, ob es deines Sohnes Rock sey, oder nicht.

33. Er kannte ihn aber, und sprach: Es ist meines Sohnes Rock; *ein böses Thier hat ihn gefressen, ein reißendes Thier hat Joseph zerrissen. *c.42,13.

34. Und Jakob *zerriß seine Kleider, und legte einen Sack um seine Lenden, und trug Leid um seinen Sohn lange Zeit.

*Ap.Gesch.14,14.

35. Und alle seine Söhne und Töchter traten auf, daß sie ihn trösteten; aber er *wollte sich nicht trösten lassen, und sprach: Ich werde mit Leid hinunter fahren in die Grube, zu meinem Sohne. Und sein Vater beweinete ihn. *Jer.31,15. Tob.10,4.

36. Aber die Midianiter verkauften ihn in Egypten dem Potiphar, des Pharao Kämmerer und Hofmeister.

Das 38. Capitel.

Judas Blutschande mit der Thamar.

1. Es begab sich um dieselbe Zeit, daß Juda hinab zog von seinen Brüdern, und that sich zu einem Manne von Odollam, der hieß Hira.

2. Und Juda sahe daselbst eines Canaaniter-Mannes Tochter, der hieß Suah, und nahm sie. Und da er sie beschlief,

3. Ward sie schwanger, und *gebar einen Sohn, den hieß er Ger. *c.46,12.

4. Und sie ward abermal schwanger, und gebar einen Sohn, den hieß sie Onan.

5. Sie gebar abermal einen Sohn, den hieß sie *Sela, und er war zu Chesib, da sie ihn gebar. *1Chron.4,21.

6. Und Juda gab seinem ersten Sohne Ger ein Weib, die hieß Thamar.

7. Aber er war böse vor dem HErrn, *darum tödtete ihn der HErr.

*4Mos.26,19. 1Chron.2,3.

8. Da sprach Juda zu Onan: *Lege dich zu deines Bruders Weibe, und nimm sie zur Ehe, daß du deinem Bruder Saamen erweckest. *5Mos.25,5. Matth.22,24. Marc.12,19.

9. Aber da Onan wußte, daß der Saame nicht sein eigen seyn sollte, wenn er sich zu seines Bruders Weibe legte, ließ ers auf die Erde fallen, und verderbte es, auf daß er seinem Bruder nicht Saamen gäbe.

10. Da gefiel dem HErrn übel, das er that, und tödtete ihn auch.

11. Da sprach Juda zu seiner Schnur Thamar: Bleibe eine Wittwe in deines Vaters Hause, bis mein Sohn Sela groß wird. Denn er gedachte: *Vielleicht möchte er auch sterben, wie seine Brüder. Also ging Thamar hin, und blieb in ihres Vaters Hause. *Tob.7,11.

12. Da nun viele Tage verlaufen waren, starb des Suah Tochter, Judas Weib. Und nachdem Juda ausgetrauert hatte, ging er hinauf, seine Schafe zu scheeren, gen Thimnath, mit seinem Hirten Hira, von Odollam.

13. Da ward der Thamar angesagt: Siehe, dein Schwäher gehet hinauf gen Thimnath, seine Schafe zu scheeren.

14. Da legte sie die Wittwenkleider von sich, die sie trug, deckte sich mit einem Mantel, und verhüllete sich, und setzte sich vor die Thür heraus, an dem Wege gen Thimnath; denn sie sahe, daß Sela war groß geworden, und sie ward ihm nicht zum Weibe gegeben.

15. Da sie nun Juda sahe, meynte er, es wäre eine Hure, denn sie hatte ihr Angesicht verdecket.

16. Und machte sich zu ihr am Wege, und sprach: Liebe, laß mich bey dir liegen. Denn *er wußte nicht, daß sie seine Schnur wäre. Sie antwortete: Was willst du mir geben, daß du bey mir liegest? *3Mos.18,15.

17. Er sprach: Ich will dir einen Ziegenbock von der Heerde senden. Sie antwortete: So gieb mir ein Pfand, bis daß du mirs sendest.

18. Er sprach: Was willst du für ein Pfand, das ich dir gebe? Sie antwortete: Deinen Ring, und deine Schnur, und deinen

Digitized by Google

nen Stab, den du in den Händen haſt. Da gab ers ihr, und lag bey ihr; und ſie ward von ihm ſchwanger.

19. Und ſie machte ſich auf, und ging hin, und legte den Mantel ab, und zog ihre Wittwenkleider an.

20. Juda aber ſandte den Ziegenbock durch ſeinen Hirten von Odollam, daß er das Pfand wieder holete von dem Weibe; und er fand ſie nicht.

21. Da fragte er die Leute desſelben Orts, und ſprach: Wo iſt die Hure, die außen am Wege ſaß? Sie antworteten: Es iſt keine Hure da geweſen.

22. Und er kam wieder zu Juda, und ſprach: Ich habe ſie nicht gefunden; dazu ſagen die Leute desſelben Orts, es ſey keine Hure da geweſen.

23. Juda ſprach: Sie habe es ihr, ſie kann uns doch nicht Schande nachſagen; denn ich habe den Bock geſandt, ſo haſt du ſie nicht gefunden.

24. Ueber drey Monate ward Juda angeſagt: Deine Schnur Thamar hat gehuret; dazu ſiehe, ſie iſt von Hurerey ſchwanger geworden. Juda ſprach: Bringet ſie hervor, daß ſie verbrannt werde.

25. Und da man ſie hervor brachte, ſchickte ſie zu ihrem Schwäher, und ſprach: Von dem Manne bin ich ſchwanger, deß diß iſt. Und ſprach: Kenneſt du auch, weß dieſer Ring, und dieſe Schnur, und dieſer Stab iſt?

26. Juda erkannte es, und ſprach: Sie iſt gerechter, denn ich; denn ich habe ſie nicht gegeben meinem Sohne Sela. Doch beſchlief er ſie nicht mehr.

27. Und da ſie gebären ſollte, wurden *Zwillinge in ihrem Leibe erfunden.

*1Chron. 2, 4. Matth. 1, 3.

28. Und als ſie jetzt gebar, that ſich eine Hand heraus. Da nahm die Wehemutter, und band einen rothen Faden darum, und ſprach: Der wird der erſte heraus kommen.

29. Da aber der ſeine Hand wieder hinein zog, kam ſein Bruder heraus, und ſie ſprach: Warum haſt du um deinetwillen ſolchen Riß geriſſen? Und man hieß ihn Perez.

30. Darnach kam ſein Bruder heraus, der den rothen Faden um ſeine Hand hatte. Und man hieß ihn Serah.

Das 39. Capitel.

Joſephs Dienſt, Keuſchheit und Gefängniß.

1. Joſeph * ward hinab in Egypten geführet, und Potiphar, ein Egyptiſcher Mann, des Pharao Kämmerer und Hofmeiſter, kaufte ihn von den Iſmaeliten, die ihn hinab brachten. *c. 37, 28.

2. Und der HErr war mit Joſeph, daß er ein * glückſeliger Mann ward, und war in ſeines Herrn, des Egypters, Hauſe.

*2Chron. 31, 21.

3. Und ſein Herr ſahe, daß der HErr mit ihm war; denn Alles, was er that, da gab der HErr Glück zu durch ihn.

4. Alſo, daß er Gnade fand vor ſeinem Herrn, und ſein Diener ward. Der ſetzte ihn über ſein Haus, und Alles, was er hatte, that er unter ſeine Hände.

5. Und von der Zeit an, da er ihn über ſein Haus und alle ſeine Güter geſetzt hatte, * ſegnete der HErr des Egypters Haus, um Joſephs willen; und war eitel Segen des HErrn in Allem, was er hatte, zu Hauſe, und zu Felde. *c. 30, 27.

6. Darum ließ er Alles unter Joſephs Händen, was er hatte; und er nahm ſich keines Dinges an, weil er ihn hatte, denn daß er aß und trank. Und Joſeph war ſchön und hübſch von Angeſicht.

7. Und es begab ſich nach dieſer Geſchichte, daß ſeines Herrn Weib ihre Augen auf Joſeph warf, und ſprach: Schlafe bey mir.

8. Er wegerte ſichs aber, und ſprach zu ihr: Siehe, mein Herr nimmt ſich nichts an vor mir, was im Hauſe iſt; und Alles, was er hat, das hat er unter meine Hände gethan;

9. Und hat nichts ſo Großes in dem Hauſe, das er vor mir verholen habe, ohne dich, indem du ſein Weib biſt. Wie ſollte ich denn nun ein ſolch großes Uebel thun, und * wider GOtt ſündigen?

*Spr. 8, 13. Sus. v. 23.

10. Und ſie trieb ſolche Worte gegen Joſeph täglich. Aber * er gehorchte ihr nicht, daß er nahe bey ihr ſchliefe, noch um ſie wäre. *Sir. 21, 2.

11. Es begab ſich der Tage einen, daß Joſeph in das Haus ging, ſein Geſchäfte zu thun; und war kein Menſch vom Geſinde des Hauſes dabey.

12. Und

12. Und sie * erwischte ihn bey seinem Kleide, und sprach: Schlaf bey mir. Aber er ließ das Kleid in ihrer Hand und flohe, und lief zum Hause hinaus. *2 Sam. 13,11.

13. Da sie nun sahe, daß er sein Kleid in ihrer Hand ließ, und hinaus entflohe,

14. Rief sie das Gesinde im Hause, und sprach zu ihnen: Sehet, er hat uns den ebräischen Mann herein gebracht, daß er uns zu Schanden mache. Er kam zu mir herein, und wollte bey mir schlafen; ich rief aber mit lauter Stimme.

15. Und da er hörte, daß ich ein Geschrey machte, und rief, da ließ er sein Kleid bey mir, und flohe, und lief hinaus.

16. Und sie legte sein Kleid neben sich, bis sein Herr heim kam,

17. Und sagte zu ihm eben dieselben Worte, und sprach: Der ebräische Knecht, den du uns herein gebracht hast, kam zu mir herein, und wollte mich zu Schanden machen.

18. Da ich aber ein Geschrey machte, und rief, da ließ er sein Kleid bey mir, und flohe hinaus.

19. Als sein Herr hörte die Rede seines Weibes, die sie ihm sagte und sprach: Also hat mir dein Knecht gethan; ward er sehr zornig.

20. Da * nahm ihn sein Herr, und legte ihn ins Gefängniß, da des Königs Gefangene innen lagen; und er lag allda im Gefängniß. *Ps. 105,18.

21. Aber der * HErr war mit ihm, und neigte seine Huld zu ihm, und ließ ihn † Gnade finden vor dem Amtmann über das Gefängniß, *Ap. Gesch. 7,9. †Dan. 1,9.

22. Daß er ihm unter seine Hand befahl alle Gefangene im Gefängniß, auf daß Alles, was da geschahe, durch ihn geschehen mußte.

23. Denn der Amtmann über das Gefängniß nahm sich keines Dinges an; denn der HErr war mit Joseph, und was er that, da gab der HErr Glück zu.

Das 40. Capitel.

Joseph leget den Gefangenen ihre Träume aus.

1. Und es begab sich darnach, daß sich der Schenke des Königs in Egypten, und der Becker, versündigten an ihrem Herrn, dem Könige in Egypten.

2. Und Pharao ward zornig über seine beyde Kämmerer, über den Amtmann über die Schenken, und über den Amtmann über die Becker,

3. Und ließ sie setzen in des Hofmeisters Haus ins Gefängniß, da * Joseph gefangen lag. *c. 39,20.

4. Und der Hofmeister setzte Joseph über sie, daß er ihnen dienete; und saßen etliche Tage im Gefängniß.

5. Und es träumte ihnen beyden, dem Schenken und Becker des Königs in Egypten, in einer Nacht, einem Jeglichen ein eigener Traum; und eines Jeglichen Traum hatte seine Bedeutung.

6. Da nun des Morgens Joseph zu ihnen hinein kam, und sahe, daß sie traurig waren,

7. Fragte er sie, und sprach: Warum seyd ihr heute so traurig?

8. Sie antworteten: Es hat uns geträumet, und haben Niemand, der es uns auslege. Joseph sprach: * Auslegen gehöret GOtt zu, doch erzählet mirs. *c. 41,16. Jes. 44,7.

9. Da erzählte der oberste Schenke seinen Traum Joseph, und sprach zu ihm: Mir hat geträumet, daß ein Weinstock vor mir wäre,

10. Der hatte drey Reben, und er grünete, wuchs, und blühte, und seine Trauben wurden reif;

11. Und ich hatte den Becher Pharaos in meiner Hand, und nahm die Beeren, und zerdrückte sie in den Becher, und gab den Becher Pharao in die Hand.

12. Joseph sprach zu ihm: Das ist seine Deutung. Drey Reben sind drey Tage.

13. Ueber drey Tage wird Pharao dein Haupt erheben, und dich wieder an dein Amt stellen, daß du ihm den Becher in die Hand gebest, nach der vorigen Weise, da du sein Schenke warest.

14. Aber * gedenke meiner, wenn dirs wohl gehet, und thue Barmherzigkeit an mir, daß du Pharao erinnerst, daß er mich aus diesem Hause führe. *Luc. 23,42. Neh. 5,19. 13,31.

15. Denn ich bin aus dem Lande der Ebräer heimlich * gestohlen; dazu habe ich auch allhier nichts gethan, daß sie mich eingesetzt haben. *c. 37,28.

16. Da der oberste Becker sahe, daß die Deu-

Deutung gut war, sprach er zu Joseph: Mir hat auch geträumet, ich trüge drey weiße Körbe auf meinem Haupt,

17. Und im obersten Korbe allerley gebakkene Speise dem Pharao; * und die Vögel aßen aus dem Korbe auf meinem Haupt.

18. Joseph antwortete, und sprach: Das ist seine Deutung: Drey Körbe sind drey Tage.

19. Und nach dreyen Tagen wird dir Pharao dein Haupt erheben, und dich an den Galgen henken, und die Vögel werden dein Fleisch von dir essen.

20. Und es geschahe des dritten Tages, da * beging Pharao seinen Jahrstag; und er ** machte eine Mahlzeit allen seinen Knechten, und † erhob das Haupt des obersten Schenken, und das Haupt des obersten Beckers unter seinen Knechten;

*Marc. 6, 21. **Esth. 2, 18. †2 Kön. 25, 27.

21. Und setzte den obersten Schenken wieder zu seinem Schenkamt, daß er den Becher reichte in Pharaos Hand,

22. Aber den obersten Becker ließ er henken, wie ihnen Joseph gedeutet hatte.

23. Aber der oberste Schenke gedachte nicht an Joseph, sondern vergaß seiner.

Das 41. Capitel.

Joseph wird durch Auslegung der Träume Pharaos zu fürstlicher Hoheit gebracht.

1. Und nach zwey Jahren hatte Pharao einen * Traum, wie er stände am Wasser, *Dan. 2, 1.

2. Und sähe aus dem Wasser steigen sieben schöne fette Kühe, und gingen an der Weide im Grase.

3. Nach diesen sahe er andere sieben Kühe aus dem Wasser aufsteigen, die waren häßlich und mager, und traten neben die Kühe an das Ufer am Wasser.

4. Und die häßlichen und magern fraßen die sieben schönen fetten Kühe. Da erwachte Pharao.

5. Und er schlief wieder ein, und ihm träumte abermal, und sahe, daß sieben Aehren wuchsen aus Einem Halm, voll und dicke.

6. Darnach sahe er sieben dünne und versengte Aehren aufgehen.

7. Und die sieben magere Aehren verschlangen die sieben dicke und volle Aehren. Da erwachte Pharao, und merkte, daß es ein Traum war.

8. Und da es Morgen ward, war sein Geist bekümmert, und schickte aus, und ließ rufen alle Wahrsager in Egypten, und alle Weisen, und erzählte ihnen seine Träume. Aber da war keiner, der sie dem Pharao deuten konnte.

9. Da redete der oberste Schenke zu Pharao, und sprach: Ich gedenke heute an meine Sünde,

10. Da Pharao zornig ward über seine Knechte, und mich mit dem obersten Becker ins Gefängniß legte, ins Hofmeisters Hause;

11. Da träumete uns beyden in Einer Nacht, einem Jeglichen sein Traum, deß Deutung ihn betraf.

12. Da war bey uns ein ebräischer Jüngling, des Hofmeisters Knecht, dem erzählten wirs. Und er deutete uns unsere Träume, einem Jeglichen nach seinem Traum.

13. Und wie er uns deutete, so ists ergangen; denn ich bin wieder an mein Amt gesetzt, und jener ist gehenkt.

14. Da sandte Pharao hin, und ließ Joseph rufen; * und sie ließen ihn eilend aus dem Loch. Und er ließ sich bescheeren, und zog andere Kleider an, und kam hinein zu Pharao. *Ps. 105, 20.

15. Da sprach Pharao zu ihm: Mir hat ein Traum geträumet, und ist Niemand, der ihn deuten kann; ich habe aber gehört von dir sagen, wenn du einen Traum höreſt, so kannst du ihn deuten.

16. Joseph antwortetete Pharao, und sprach: * Das stehet bey mir nicht; GOtt wird doch Pharao Gutes weissagen.

*c. 40, 8. Dan. 2, 30.

17. Pharao sagte an zu Joseph: Mir träumte, ich stände am Ufer bey dem Wasser,

18. Und sahe aus dem Wasser steigen sieben schöne fette Kühe, und gingen an der Weide im Grase.

19. Und nach ihnen sahe ich andere sieben dürre, sehr häßliche und magere Kühe heraus steigen. Ich habe in ganz Egyptenland nicht so häßliche gesehen.

20. Und die sieben mageren und häßlichen Kühe fraßen auf die sieben ersten fetten Kühe.

21. Und da sie die hinein gefressen hatten, merkte man nicht an ihnen, daß sie die gefressen hatten, und waren häßlich, gleichwie vorhin. Da wachte ich auf.

22. Und

Digitized by

22. Und ich sahe abermal in meinem Traum sieben Aehren auf Einem Halm wachsen, voll und dicke.

23. Darnach gingen auf sieben dürre Aehren, dünne und versenget.

24. Und die sieben dünne Aehren verschlangen die sieben dicke Aehren. Und ich habe es den Wahrsagern gesagt, aber die könnens mir nicht deuten.

25. Joseph antwortete Pharao: Beyde Träume Pharaos sind einerley. GOtt verkündiget Pharao, was er vorhat.

26. Die sieben schöne Kühe sind sieben Jahre, und die sieben gute Aehren sind auch sieben Jahre. Es ist einerley Traum.

27. Die sieben magere und häßliche Kühe, die nach jenen aufgestiegen sind, das sind sieben Jahre, und die sieben magere und versengte Aehren sind sieben Jahre theure Zeit.

28. Das ist nun, das ich gesagt habe zu Pharao, daß GOtt Pharao zeiget, was er vorhat.

29. Siehe, sieben reiche Jahre werden kommen in ganz Egyptenland.

30. Und nach denselben werden sieben Jahre theure Zeit kommen, daß man vergessen wird aller solcher Fülle in Egyptenland, und die theure Zeit wird das Land verzehren,

31. Daß man nichts wissen wird von der Fülle im Lande, vor der theuren Zeit, die hernach kommt; denn sie wird fast schwer seyn.

32. Daß aber dem Pharao zum andernmal geträumet hat, bedeutet, daß solches GOtt gewißlich und eilend thun wird.

33. Nun sehe Pharao nach einem verständigen und weisen Manne, den er über Egyptenland setze,

34. Und schaffe, daß er Amtleute verordne im Lande, und nehme den Fünften in Egyptenland, in den sieben reichen Jahren;

35. Und sammle alle Speise der guten Jahre, die kommen werden, daß sie Getreide aufschütten in Pharaos Kornhäuser, zum Vorrath in den Städten, und verwahren es;

36. Auf daß man Speise verordnet finde dem Lande in den sieben theuren Jahren, die über Egyptenland kommen werden, daß nicht das Land vor Hunger verderbe.

37. Die Rede gefiel Pharao und allen seinen Knechten wohl.

38. Und Pharao sprach zu seinen Knechten: *Wie könnten wir einen solchen Mann finden, in dem der Geist GOttes sey?

*Spr.14,35.

39. Und sprach zu Joseph: Weil dir GOtt solches Alles hat kund gethan, ist keiner so verständig und weise, als du.

40. Du *sollst über mein Haus seyn, und deinem Wort soll Alles mein Volk gehorsam seyn; allein des königlichen Stuhls will ich höher seyn, denn du.

*c.45,8. Ps.105,21. 113,7. 1Macc.2,53. Ap.Gesch.7,10.

41. Und weiter sprach Pharao zu Joseph: Siehe, ich habe dich über *ganz Egyptenland gesetzet. *c.42,6. Ps.37,37. Weish.10,14.

42. Und that seinen Ring von seiner Hand, und gab ihn Joseph an seine Hand, und kleidete ihn mit weißer Seide, und hing ihm eine goldene Kette an seinen Hals;

43. Und ließ ihn auf seinem andern Wagen fahren, und ließ vor ihm her ausrufen: Der ist des Landes Vater. Und *setzte ihn über ganz Egyptenland. *c.45,9.

44. Und Pharao sprach zu Joseph: Ich bin Pharao; ohne deinen Willen soll Niemand seine Hand oder seinen Fuß regen in ganz Egyptenland.

45. Und nannte ihn den heimlichen Rath. Und gab ihm ein Weib, Asnath, die Tochter Potipheras, des Priesters zu On. Also zog Joseph aus, das Land Egypten zu besehen.

46. Und er war dreyßig Jahre alt, da er vor Pharao stand, dem Könige in Egypten, und fuhr aus von Pharao, und zog durch ganz Egyptenland.

47. Und das Land that also die sieben reiche Jahre.

48. Und sammleten alle Speise der sieben Jahre, so im Lande Egypten waren, und thaten sie in die Städte. Was für Speise auf dem Felde einer jeglichen Stadt umher wuchs, das thaten sie hinein.

49. Also schüttete Joseph das Getreide auf, über die Maaße viel, *wie Sand am Meer, also, daß er aufhörte zu zählen, denn man konnte es nicht zählen.

*c.32,12. Ps.139,18.

50. Und Joseph wurden *zwey Söhne geboren, ehe denn die theure Zeit kam, welche ihm gebar Asnath, Potipheras, des Priesters zu On, Tochter. *c.42,5.

51. Und

51. Und hieß den ersten Manasse; denn GOtt, sprach er, hat mich lassen vergessen alles meines Unglücks, und alles meines Vaters Hauses.

52. Den andern hieß er Ephraim; denn GOtt, sprach er, hat mich lassen wachsen in dem Lande meines Elendes.

53. Da nun die sieben reichen Jahre um waren im Lande Egypten;

54. Da fingen an die sieben theuren Jahre zu kommen, da Joseph von gesagt hatte. Und es ward *eine Theurung in allen Landen, aber in ganz Egyptenlande war Brod. *Ps.105,16.

55. Da nun das ganze Egyptenland auch Hunger litte, schrie das Volk zu Pharao um Brod. Aber Pharao sprach zu allen Egyptern: Gehet hin zu Joseph, was *euch der saget, das thut. *Joh.2,5.

56. Als nun im ganzen Lande Theurung war, *that Joseph allenthalben Kornhäuser auf, und verkaufte den Egyptern. Denn die Theurung ward je länger je größer im Lande. *c.42,6.

57. Und alle Länder kamen in Egypten zu kaufen bey Joseph; denn die *Theurung war groß in allen Ländern. *c.12,10.

Das 42. Capitel.

Reise der Söhne Jakobs nach Egypten, ohne Benjamin.

1. Da aber Jakob sahe, daß Getreide in Egypten feil war, sprach er zu seinen Söhnen: Was sehet ihr euch lange um?

2. Siehe, ich höre, es sey in *Egypten Getreide feil; ziehet hinab, und kaufet uns Getreide, daß wir leben und nicht sterben. *Ap.Gesch.7,12.

3. Also zogen hinab zehn Brüder Josephs, daß sie in Egypten Getreide kauften.

4. Aber Benjamin, Josephs Bruder, ließ Jakob nicht mit seinen Brüdern ziehen; denn er sprach: Es möchte ihm ein Unfall begegnen.

5. Also kamen die Kinder Israels Getreide zu kaufen, samt andern, die mit ihnen zogen; denn es war im Lande Canaan auch theuer.

6. Aber Joseph war * der Regent im Lande, und † verkaufte Getreide allem Volk im Lande. Da nun seine Brüder kamen, ** fielen sie vor ihm nieder zur Erde auf ihr Antlitz. *c.41,40. †c.41,56. **c.43,26.

7. Und er sahe sie an, und kannte sie, und stellte sich fremd gegen sie, und redete hart mit ihnen, und sprach zu ihnen: Woher *kommt ihr? Sie sprachen: Aus dem Lande Canaan, Speise zu kaufen. *c.43,7. 44,19.

8. Aber wiewohl er sie kannte, kannten sie ihn doch nicht.

9. Und Joseph gedachte an die *Träume, die ihm von ihnen geträumet hatten, und sprach zu ihnen: Ihr seyd Kundschafter, und seyd gekommen zu sehen, wo das Land offen ist. *c.37,5—9.

10. Sie antworteten ihm: Nein, mein Herr; deine Knechte sind gekommen, Speise zu kaufen.

11. Wir sind alle Eines Mannes Söhne, wir sind redlich, und deine Knechte sind nie Kundschafter gewesen.

12. Er sprach zu ihnen: Nein, sondern ihr seyd gekommen zu besehen, wo das Land offen ist.

13. Sie antworteten ihm: Wir, deine Knechte, sind zwölf Brüder, Eines Mannes Söhne im Lande Canaan, und der jüngste ist noch bey unserm Vater; aber *einer ist nicht mehr vorhanden. *c.37,33.

14. Joseph sprach zu ihnen: Das ist es, das ich euch gesagt habe; Kundschafter seyd ihr.

15. Daran will ich euch prüfen, bey dem Leben Pharaos, ihr *sollt nicht von dannen kommen, es komme denn her euer jüngster Bruder. *c.43,3.5.

16. Sendet Einen unter euch hin, der euren Bruder hole; ihr aber sollt gefangen seyn. Also will ich prüfen eure Rede, ob ihr mit Wahrheit umgehet oder nicht. Denn wo nicht, so seyd ihr, bey dem Leben Pharao, Kundschafter.

17. Und ließ sie beysammen verwahren drey Tage lang.

18. Am dritten Tage aber sprach er zu ihnen: Wollt ihr leben, so thut also; denn *ich fürchte GOtt. *c.50,19.

19. Seyd ihr redlich, so lasset eurer Brüder einen gebunden liegen in eurem Gefängniß, ihr aber ziehet hin, und bringet heim, was ihr gekauft habt für den Hunger,

20. Und bringet euren jüngsten Bruder zu mir; so will ich euren Worten glauben, daß ihr nicht sterben müsset. Und sie thaten also.

21. Sie

Digitized by Google

21. Sie aber sprachen unter einander: *Das haben wir an unserm Bruder verschuldet, daß wir sahen die Angst seiner Seele, da er uns flehete, und wir wollten ihn nicht erhören; darum kommt nun diese Trübsal über uns. *c.44,16. Ps.50,21.

22. Ruben antwortete ihnen, und sprach: *Sagte ichs euch nicht, da ich sprach: Versündiget euch nicht an dem Knaben, und ihr wolltet nicht hören? Nun wird sein Blut gefordert. *c.37,21.22.

23. Sie wußten aber nicht, daß es Joseph verstand, denn er redete mit ihnen durch einen Dolmetscher.

24. Und er wandte sich von ihnen, und weinte. Da er nun sich wieder zu ihnen wandte, und mit ihnen redete, nahm er aus ihnen Simeon, und band ihn vor ihren Augen.

25. Und Joseph that Befehl, daß man ihre Säcke mit Getreide füllte, und ihr Geld wiedergäbe, einem Jeglichen in seinen Sack, dazu auch Zehrung auf den Weg; und man that ihnen also.

26. Und sie luden ihre Waare auf ihre Esel, und zogen von dannen.

27. Da aber Einer seinen Sack aufthat, daß er seinem Esel Futter gäbe in der Herberge, ward er gewahr seines Geldes, das oben im Sacke lag,

28. Und sprach zu seinen Brüdern: Mein Geld ist mir wieder geworden, siehe, in meinem Sack ist es. * Da entfiel ihnen ihr Herz, und erschraken unter einander, und sprachen: Warum hat uns GOtt das gethan? *1Sam.17,32. Neh.6,16. Jer.4,9

29. Da sie nun heim kamen zu ihrem Vater Jakob ins Land Canaan, sagten sie ihm alles, was ihnen begegnet war, und sprachen:

30. Der Mann, der im Lande Herr ist, redete hart mit uns, und hielt uns für Kundschafter des Landes.

31. Und da wir ihm antworteten: Wir sind redlich, und nie Kundschafter gewesen,

32. Sondern zwölf Brüder, unsers Vaters Söhne; Einer ist nicht mehr vorhanden, und der Jüngste ist noch bey unserm Vater im Lande Canaan;

33. Sprach der Herr im Lande zu uns: Daran will ich merken, ob ihr redlich seyd; Einen eurer Brüder lasset bey mir, und nehmet die Nothdurft für euer Haus, und ziehet hin,

34. Und bringet euren jüngsten Bruder zu mir, so merke ich, daß ihr nicht Kundschafter, sondern redlich seyd; so will ich euch auch euren Bruder geben, und möget im Lande werben.

35. Und da sie die Säcke ausschütteten, fand ein Jeglicher sein Bündlein Geld in seinem Sack. Und da sie sahen, daß es Bündlein ihres Geldes waren, erschraken sie samt ihrem Vater.

36. Da sprach Jakob, ihr Vater, zu ihnen: Ihr *beraubet mich meiner Kinder; Joseph ist nicht mehr vorhanden, Simeon ist nicht mehr vorhanden, Benjamin wollt ihr hinnehmen; es gehet alles über mich. *c.34,14. 2Sam.14,6.7.

37. Ruben antwortete seinem Vater, und sprach: Wenn ich dir ihn nicht wiederbringe, so erwürge meine zwey Söhne; gieb ihn nur in meine Hand, Ich will ihn dir wiederbringen.

38. Er sprach: Mein Sohn soll nicht mit euch hinab ziehen, denn sein Bruder ist todt, und er ist allein übergeblieben; wenn ihm ein Unfall auf dem Wege begegnete, da ihr auf reiset, * würdet ihr meine grauen Haare mit Herzeleid in die Grube bringen. *c.44,20.29—31. 1Kön.2,9.

Das 43. Capitel.

Reise der Söhne Jakobs nach Egypten mit Benjamin.

1. Die Theurung aber drückte das Land.

2. Und da es verzehret war, was sie für Getreide aus Egypten gebracht hatten, sprach ihr Vater zu ihnen: Ziehet wieder hin, und kaufet uns ein wenig Speise.

3. Da antwortete ihm Juda, und sprach: *Der Mann band uns das hart ein, und sprach: Ihr sollt mein Angesicht nicht sehen, es sey denn euer Bruder mit euch. *c.42,20.

4. Ist es nun, daß du unsern Bruder mit uns sendest, so wollen wir hinab ziehen, und dir zu essen kaufen.

5. Ist es aber, daß du ihn nicht sendest, so ziehen wir nicht hinab. Denn *der Mann hat gesagt zu uns: Ihr sollt mein Angesicht nicht sehen, euer Bruder sey denn mit euch. *c.44,23.

6. Israel

Digitized by Google

6. Israel sprach: Warum habt ihr so übel an mir gethan, daß ihr dem Manne angesagt, wie ihr noch einen Bruder habt?

7. Sie antworteten: Der * Mann forschete so genau nach uns und unserer Freundschaft, und sprach: Lebet euer Vater noch? Habt ihr auch noch einen Bruder? Da sagten wir ihm, wie er uns fragte. Wie konnten wir so eben wissen, daß er sagen würde: Bringet euern Bruder mit hernieder? *c.42,7. 44,19.

8. Da sprach Juda zu Israel, seinem Vater: Laß den Knaben mit mir ziehen, daß wir uns aufmachen und reisen, und leben, und nicht sterben, beyde wir, und du, und unsere Kindlein.

9. Ich will * Bürge für ihn seyn, von meinen Händen sollst du ihn fordern. Wenn ich dir ihn nicht wiederbringe, und vor deine Augen stelle, so will ich mein Lebenlang die Schuld tragen. *c.44,32.

10. Denn wo wir nicht hätten verzogen, wären wir schon wohl zweymal wieder gekommen.

11. Da sprach Israel, ihr Vater, zu ihnen: Muß es denn ja also seyn, so thuts, und nehmet von des Landes besten Früchten in eure Säcke, und bringet dem Manne Geschenke hinab; ein wenig Balsam, und Honig, und Würze, und Myrrhen, und Datteln, und Mandeln.

12. Nehmet auch ander Geld mit euch; und das Geld, das euch oben in euern Säcken wieder geworden ist, bringet auch wieder mit euch. Vielleicht ist ein Irrthum da geschehen.

13. Dazu nehmet euern Bruder, machet euch auf, und kommt wieder zu dem Manne.

14. Aber der allmächtige GOtt * gebe euch Barmherzigkeit vor dem Manne, daß er euch lasse euern andern Bruder, und Benjamin. Ich aber muß seyn, wie einer, der seiner Kinder gar beraubet ist. *2Mos.12,36. Ruth 1,8.

15. Da nahmen sie diese Geschenke, und das Geld zweyfältig mit sich, und Benjamin; machten sich auf, zogen in Egypten, und traten vor Joseph.

16. Da sahe sie Joseph mit Benjamin, und sprach zu seinem Haushalter: Führe diese Männer zu Hause, und schlachte, und richte zu; denn sie sollen zu Mittag mit mir essen.

17. Und * der Mann that, wie ihm Joseph gesagt hatte, und führte die Männer in Josephs Haus. *c.44,2.

18. Sie * fürchteten sich aber, daß sie in Josephs Haus geführt wurden, und sprachen: Wir sind herein geführt um des Geldes willen, das wir in unsern Säcken vorhin wieder gefunden haben; daß ers auf uns bringe, und fälle ein Urtheil über uns, damit er uns nehme zu eigenen Knechten, samt unsern Eseln. *Hiob 15,20.

19. Darum traten sie zu Josephs Haushalter, und redeten mit ihm vor der Hausthür,

20. Und sprachen: Mein Herr, wir sind vorhin herab gezogen, Speise zu kaufen,

21. Und da wir in die Herberge kamen, und unsere Säcke aufthaten, siehe, da war eines Jeglichen Geld oben in seinem Sack mit völligem Gewicht; darum haben wir es wieder mit uns gebracht.

22. Haben auch ander Geld mit uns herab gebracht, Speise zu kaufen; wir wissen aber nicht, wer uns unser Geld in unsere Säcke gesteckt hat.

23. Er aber sprach: Gehabt euch wohl, fürchtet euch nicht. Euer GOtt und * eures Vaters GOtt hat euch einen Schatz gegeben in eure Säcke. Euer Geld ist mir geworden. Und er führte † Simeon zu ihnen heraus; *c.31,29. †c.42,24.

24. Und führte sie in Josephs Haus, gab ihnen Wasser, daß sie * ihre Füße wuschen, und gab ihren Eseln Futter. *c.18,4. Luc.7,44.

25. Sie aber bereiteten das Geschenk zu, bis daß Joseph kam auf den Mittag; denn sie hatten gehört, daß sie daselbst das Brod essen sollten.

26. Da nun Joseph zum Hause einging, brachten sie ihm zu Hause das Geschenk in ihren Händen, und * fielen vor ihm nieder zur Erde. *c.42,6.

27. Er aber grüßte sie freundlich, und sprach: * Gehet es eurem Vater, dem alten, wohl, von dem ihr mir sagtet? Lebet er noch? *c.29,6

28. Sie antworteten: Es gehet deinem Knechte, unserm Vater, wohl, und lebet noch. Und neigten * sich, und fielen vor ihm nieder. *c.37,7.

29. Und er hob seine Augen auf, und sahe seinen Bruder Benjamin, seiner Mutter Sohn, und sprach: Ist das euer jüngster Bruder, da ihr mir von sagtet? Und sprach weiter: GOtt sey dir gnädig, mein Sohn.

30. Und Joseph eilte, denn sein Herz entbrannte ihm gegen seinen Bruder, und suchte, wo er weinte, und ging in seine Kammer, und weinte daselbst.

31. Und da er sein Angesicht gewaschen hatte, ging er heraus, und hielt sich vest, und sprach: Leget Brod auf.

32. Und man trug ihm besonders auf, und Jenen auch besonders, und den Egyptern, die mit ihm aßen, auch besonders. Denn die Egypter dürfen * nicht Brod essen mit den Ebräern, denn † es ist ein Greuel vor ihnen. *Dan.1,8. †2Mos.8,26.

33. Und man setzte sie gegen ihn; den Erstgebornen nach seiner Erstgeburt, und den Jüngsten nach seiner Jugend. Deß verwunderten sie sich unter einander.

34. Und man trug ihnen Essen vor von seinem Tisch; aber dem Benjamin ward fünfmal mehr, denn den Andern. Und sie tranken, und wurden * trunken mit ihm. *Joh.2,10.

Das 44. Capitel.

Josephs Brüder werden bart geängstiget.

1. Und Joseph befahl seinem Haushalter, und sprach: Fülle den Männern ihre Säcke mit Speise, so viel sie führen mögen, und lege Jeglichem sein Geld oben in seinen Sack;

2. Und meinen silbernen Becher lege oben in des Jüngsten Sack, mit dem Gelde für das Getreide. Der * that, wie ihm Joseph hatte gesagt. *c.43,17.

3. Des Morgens, da es licht ward, ließen sie die Männer ziehen mit ihren Eseln.

4. Da sie aber zur Stadt hinaus waren, und nicht ferne gekommen, sprach Joseph zu seinem Haushalter: Auf, und jage den Männern nach, und wenn du sie ergreifst, so sprich zu ihnen: Warum habt ihr * Gutes mit Bösem vergolten? *Pf.35,12. 38,21. Jer.18,20.

5. Ist es nicht das, da mein Herr aus trinket, und damit er weissaget? Ihr habt übel gethan.

6. Und als er sie ergriff, redete er mit ihnen solche Worte.

7. Sie antworteten ihm: Warum redet mein Herr solche Worte? Es sey ferne von deinen Knechten, ein solches zu thun.

8. Siehe, das Geld, das wir fanden oben in unsern Säcken, haben wir wiedergebracht zu dir aus dem Lande Canaan. Und wie sollten wir denn aus deines Herrn Hause gestohlen haben Silber oder Gold?

9. Bey * welchem er gefunden wird unter deinen Knechten, der sey des Todes; dazu wollen auch wir meines Herrn Knechte seyn. *c.31,32.

10. Er sprach: Ja, es sey, wie ihr geredet habt: Bey welchem er gefunden wird, der sey mein Knecht; Ihr aber sollt ledig seyn.

11. Und sie eilten, und legte ein Jeglicher seinen Sack ab auf die Erde, und ein Jeglicher that seinen Sack auf.

12. Und er suchte, und hob am Größesten an, bis auf den Jüngsten; da fand sich der Becher in Benjamins Sack.

13. Da * zerrissen sie ihre Kleider; und lud ein Jeglicher auf seinen Esel, und zogen wieder in die Stadt. *c.37,29.34.

14. Und Juda ging mit seinen Brüdern in Josephs Haus, denn er war noch daselbst; und sie * fielen vor ihm nieder auf die Erde. *c.37,7.9. 42,6.

15. Joseph aber sprach zu ihnen: Wie habt ihr das thun dürfen? Wisset ihr nicht, daß ein solcher Mann, wie ich bin, errathen könnte?

16. Juda sprach: Was sollen wir sagen meinem Herrn, oder wie sollen wir reden, und was können wir uns rechtfertigen? * GOtt hat die Missethat deiner Knechte gefunden. Siehe da, wir und der, bey dem der Becher gefunden ist, sind meines Herrn Knechte. *c.42,21. Klagl.1,14.

17. Er aber sprach: Das sey ferne von mir, solches zu thun. Der Mann, bey dem der Becher gefunden ist, soll mein Knecht seyn; ihr aber ziehet hinauf mit Frieden zu eurem Vater.

18. Da trat Juda zu ihm, und sprach: Mein Herr, laß deinen Knecht ein Wort reden vor deinen Ohren, mein Herr; und dein Zorn ergrimme nicht über deinen Knecht; denn du bist wie Pharao.

19. Mein Herr fragte seine Knechte, und sprach: * Habt ihr auch einen Vater, oder Bruder? *c.43,7.

20. Da

20. Da antworteten wir: * Wir haben einen Vater, der iſt alt, und einen jungen Knaben, in ſeinem Alter geboren; und ſein Bruder iſt todt, und er iſt allein übergeblieben von ſeiner Mutter, und ſein Vater hat ihn lieb. *c.42,13.

21. Da ſprachſt du zu deinen Knechten: Bringet ihn herab zu mir; ich will ihm Gnade erzeigen.

22. Wir aber antworteten meinem Herrn: Der Knabe kann nicht von ſeinem Vater kommen; wo er von ihm käme, würde er ſterben.

23. Da * ſprachſt du zu deinen Knechten: Wo euer jüngſter Bruder nicht mit euch herkommt, ſollt ihr mein Angeſicht nicht mehr ſehen. *c.42,15. 43,3.5.

24. Da zogen wir hinauf zu deinem Knechte, meinem Vater, und ſagten ihm an meines Herrn Rede.

25. Da ſprach unſer Vater: * Ziehet wieder hin, und kaufet uns ein wenig Speiſe. *c.43,2.

26. Wir aber ſprachen: Wir können nicht hinab ziehen, es ſey denn unſer jüngſter Bruder mit uns, ſo wollen wir hinab ziehen; denn wir können des Mannes Angeſicht nicht ſehen, wo unſer jüngſter Bruder nicht mit uns iſt.

27. Da ſprach dein Knecht, mein Vater, zu uns: Ihr wiſſet, daß mir mein Weib zwey Söhne geboren hat;

28. Einer ging hinaus von mir, * und man ſagte, er iſt zerriſſen; und habe ihn nicht geſehen bisher. *c.37,33.

29. Werdet * ihr dieſen auch von mir nehmen, und ihm ein Unfall widerfähret, † ſo werdet ihr meine grauen Haare mit Jammer hinunter in die Grube bringen. *c.42,38. †c.37,35.

30. Nun ſo ich heim käme zu deinem Knechte, meinem Vater, und der Knabe wäre nicht mit uns, (weil ſeine Seele an dieſes Seele hänget)

31. So wirds geſchehen, wenn er ſiehet, daß der Knabe nicht da iſt, daß er ſtirbt; ſo würden wir, deine Knechte, * die grauen Haare deines Knechts, unſers Vaters, mit Herzeleid in die Grube bringen. *1Kön.2,9.

32. Denn ich, dein Knecht, * bin Bürge geworden für den Knaben gegen meinen Vater, und ſprach: Bringe ich ihn dir nicht wieder, ſo will ich mein Lebenlang die Schuld tragen. *c.43,9.

33. Darum laß deinen Knecht hier bleiben, an des Knaben Statt, zum Knechte meines Herrn, und den Knaben mit ſeinen Brüdern hinauf ziehen.

34. Denn wie ſoll ich hinauf ziehen zu meinem Vater, wenn der Knabe nicht mit mir iſt? Ich würde den Jammer ſehen müſſen, der meinem Vater begegnen würde.

Das 45. Capitel.

Joſeph gibt ſich ſeinen Brüdern zu erkennen.

1. Da konnte ſich Joſeph nicht länger enthalten vor Allen, die um ihn her ſtanden, und er rief: Laſſet Jedermann von mir hinaus gehen. Und ſtand kein Menſch bey ihm, da ſich * Joſeph mit ſeinen Brüdern bekannte. *Ap.Geſch.7,13.

2. Und er weinte laut, daß es die Egypter und das Geſinde Pharaos hörten;

3. Und ſprach zu ſeinen Brüdern: Ich bin Joſeph. Lebet mein Vater noch? Und ſeine Brüder konnten ihm nicht antworten, ſo erſchraken ſie vor ſeinem Angeſicht.

4. Er ſprach aber zu ſeinen Brüdern: Tretet doch her zu mir. Und ſie traten herzu. Und er ſprach: Ich bin Joſeph, euer Bruder, den ihr * in Egypten verkauft habt. *Pſ.105,17.

5. Und nun bekümmert euch nicht, und denket nicht, daß ich darum zürne, daß ihr mich hieher verkauft habt; denn um * eures Lebens willen hat mich GOtt vor euch her geſandt. *c.50,20. Eſth.4,14.

6. Denn diß ſind zwey Jahre, daß es theuer im Lande iſt, und ſind noch fünf Jahre, daß kein Pflügen noch Erndten ſeyn wird.

7. Aber GOtt hat mich vor euch her geſandt, daß er euch übrig behalte auf Erden, und euer Leben errette durch eine große Errettung.

8. Und nun, Ihr habt mich nicht her geſandt, ſondern GOtt; * der hat mich Pharao zum Vater geſetzet, und zum Herr über all ſein Haus, und einen Fürſten in ganz Egyptenland. *c.41,41.

9. Eilet nun, und ziehet hinauf zu meinem Vater, und ſaget ihm: Das läßt dir Joſeph, dein Sohn, ſagen: GOtt * hat mich zum Herrn in ganz Egypten geſetzet, † komm herab zu mir, ſäume dich nicht; *c.41,43. †Ap.Geſch.7,14.

10. Du sollst im Lande Gosen wohnen, und nahe bey mir seyn, du und deine Kinder, und deine Kindeskinder, dein kleines und großes Vieh, und alles, was du hast.

11. Ich will dich daselbst versorgen, denn es sind noch fünf Jahre der Theurung, auf daß du nicht verderbest mit deinem Hause, und allem, das du hast.

12. Siehe, eure Augen sehen, und die Augen meines Bruders Benjamin, daß ich mündlich mit euch rede.

13. Verkündiget meinem Vater alle meine Herrlichkeit in Egypten, und alles, was ihr gesehen habt; eilet, und kommet hernieder mit meinem Vater hierher.

14. Und er * fiel seinem Bruder Benjamin um den Hals, und weinte; und Benjamin weinte auch an seinem Halse. *c.33,4. 46,29. 2Mos.4,27.

15. Und küßte alle seine Brüder, und weinte über sie. Darnach redeten seine Brüder mit ihm.

16. Und da das Geschrey kam in Pharaos Haus, daß Josephs Brüder gekommen wären, gefiel es Pharao wohl, und allen seinen Knechten.

17. Und Pharao sprach zu Joseph: Sage deinen Brüdern: Thut ihm also: Beladet eure Thiere, ziehet hin;

18. Und wenn ihr kommt ins Land Canaan, so nehmet euren Vater, und euer Gesinde, und kommt zu mir; ich will euch Güter geben in Egyptenland, daß ihr essen sollt das Mark im Lande;

19. Und gebiete ihnen: Thut ihm also: Nehmet zu euch aus Egyptenland Wagen zu euren Kindern und Weibern, und führet euren Vater, und kommt;

20. Und sehet euren Hausrath nicht an, denn die Güter des ganzen Landes Egypten sollen euer seyn.

21. Die Kinder Israels thaten also. Und Joseph gab ihnen Wagen, nach dem Befehl Pharaos, und Zehrung auf den Weg.

22. Und gab ihnen allen einem Jeglichen * ein Feyerkleid; aber Benjamin gab er drey hundert Silberlinge, und fünf Feyerkleider. *Richt.14,12.19.

23. Und seinem Vater sandte er dabey zehn Esel, mit Gut aus Egypten beladen, und zehn Eselinnen mit Getreide, und Brod und Speise seinem Vater auf den Weg.

24. Also ließ er seine Brüder, und sie zogen hin; und sprach zu ihnen: * Zanket nicht auf dem Wege. *c.13,8.

25. Also zogen sie hinauf von Egypten, und kamen ins Land Canaan zu ihrem Vater Jakob,

26. Und verkündigten ihm, und sprachen: Joseph lebet noch, und ist * ein Herr im ganzen Egyptenland. Aber sein Herz gedachte gar viel anders, denn er † glaubte ihnen nicht. *c.41,41. †Luc.24,41

27. Da sagten sie ihm alle Worte Josephs, die er zu ihnen gesagt hatte. Und da er sahe die Wagen, die ihm Joseph gesandt hatte, ihn zu führen, ward der Geist Jakobs, ihres Vaters, lebendig.

28. Und Israel sprach: Ich habe genug, daß mein Sohn Joseph noch lebet; * ich will hin, und ihn sehen, ehe ich sterbe. *c.46,30.

Das 46. Capitel.

Jakobs Reise nach Egypten zu seinem Sohne Joseph.

1. Israel * zog hin mit allem, das er hatte. Und da er gen † BerSaba kam, opferte er Opfer dem GOtt seines Vaters Isaak. *2Mos.1,1. Jos.24,4. Ps.105,23. Jes.52,4. †1Mos.26,23.24.

2. Und GOtt sprach zu ihm des Nachts im * Gesicht: Jakob, Jakob! Er sprach: Hier bin ich. *c.31,11.

3. Und er sprach: Ich bin GOtt, der GOtt deines Vaters; fürchte dich nicht in Egypten hinab zu ziehen, denn * daselbst will ich dich zum großen Volk machen. *c.35,11.12. 48,4. Judith 5,8.

4. Ich will mit dir hinab in Egypten ziehen, und will auch dich herauf führen; und * Joseph soll seine Hände auf deine Augen legen. *c.50,1.

5. Da machte sich Jakob auf von BerSaba; und die Kinder Israels führten Jakob, ihren Vater, mit ihren Kindlein und Weibern, auf den Wagen, die Pharao gesandt hatte, ihn zu führen;

6. Und nahmen ihr * Vieh und Habe, die sie im Lande Canaan erworben hatten; und kamen also in Egypten, Jakob und all sein Same mit ihm; *c.31,18.

7. Seine Kinder, und seine Kindeskinder mit ihm, seine Töchter, und seine Kindestöchter, und all sein Same, die brachte er mit sich in Egypten.

8. Diß

8. * Diß sind die Namen der Kinder Israels, die in Egypten kamen: Jakob und seine Söhne. Der erstgeborne Sohn Jakobs, Ruben. *2Mos.1,1.

9. Die Kinder * Rubens: Hanoch, Pallu, Hezron, und Charmi. *2Mos.6,14.

10. Die Kinder * Simeons: Jemuel, Jamin, Ohad, Jachin, Zohar; und Saul, der Sohn von dem cananäischen Weibe. *2Mos.6,15.

11. Die * Kinder Levis: Gerson, Kahath, und Merari. *2Mos.6,16.

12. Die Kinder * Judas: Ger, Onan, Sela, Perez und Serah. Aber Ger und Onan waren gestorben im Lande Canaan. Die Kinder aber † Perez: Hezron und Hamul. *c.38,3.29.30. 1Chron.2,3. Matth.1,3. †Ruth 4,18. 1Chron.2,5.

13. Die Kinder * Isaschars: Thola, Phua, Job und Simron. *1Chron.8,1.

14. Die Kinder * Sebulons: Sered, Elon, und Jahleel. *4Mos.26,26.

15. Das sind die Kinder von Lea, die sie Jakob gebar in Mesopotamien, mit seiner Tochter Dina. Die machen allesamt, mit Söhnen und Töchtern, drey und dreyßig Seelen.

16. Die Kinder * Gads: Ziphion, Haggi, Suni, Ezbon, Eri, Arodi und Areli. *4Mos.26,15.16.17.

17. Die Kinder * Assers: Jemna, Jesua, Jesui, Bria, und Serah, ihre Schwester. Aber die Kinder † Brias: Heber und Malchiel. *1Chron.8,30. †Obad.v.31.

18. Das sind die Kinder von Silpa, die Laban gab Lea, seiner Tochter, und gebar Jakob diese sechzehn Seelen.

19. Die Kinder Rahels, Jakobs Weibes: Joseph und Benjamin.

20. Und * Joseph wurden geboren in Egyptenland Manasse und Ephraim, die ihm gebar Asnath, die Tochter Potipheras, des Priesters zu On. *c.41,50.

21. Die Kinder * Benjamins: Bela, Becher, Asbel, Gera, Naaman, Ehi, Ros, Muppim, Huppim und Ard. *1Chron.8,6. 9,1.

22. Das sind die Kinder von Rahel, die Jakob geboren sind; allesamt vierzehn Seelen.

23. Die Kinder Dans: Husim.

24. Die Kinder * Naphthalis: Jahzeel, Guni, Jezer und Sillem. *1Chron.8,13

25. Das sind die Kinder Bilhas, die Laban seiner Tochter Rahel gab, und gebar Jakob die sieben Seelen.

26. Alle Seelen, die mit Jakob in Egypten kamen, die aus seinen Lenden gekommen waren, (ausgenommen die Weiber seiner Kinder) sind alle zusammen sechs und sechzig Seelen.

27. Und die Kinder Josephs, die in Egypten geboren sind, waren zwey Seelen; also, daß * alle Seelen des Hauses Jakobs, die in Egypten kamen, waren siebenzig. *2Mos.1,5.

28. Und er sandte Juda vor ihm hin zu Joseph, daß er ihn anwies zu Gosen; und kamen in das Land Gosen.

29. Da spannte Joseph seinen Wagen an, und zog hinauf seinem Vater Israel entgegen gen Gosen. Und da er ihn sahe, * fiel er ihm um seinen Hals, und weinte lange an seinem Halse. *2Mos.4,27.

30. Da sprach Israel zu Joseph: * Ich will nun gerne sterben, nachdem ich dein Angesicht gesehen habe, daß du noch lebest. *c.45,28. Luc.2,29.

31. Joseph sprach zu seinen Brüdern, und zu seines Vaters Hause: Ich will hinauf ziehen, und Pharao ansagen, und zu ihm sprechen: * Meine Brüder und meines Vaters Haus ist zu mir gekommen aus dem Lande Canaan; *c.47,1.

32. Und sind Viehhirten, denn es sind Leute, die mit Vieh umgehen; ihr kleines und großes Vieh, und alles, was sie haben, haben sie mitgebracht.

33. Wenn euch nun Pharao wird rufen, und sagen: Was ist eure Nahrung?

34. So sollt ihr sagen: Deine Knechte sind Leute, die mit Vieh umgehen, von unserer Jugend auf bisher, beyde wir und unsere Väter; auf daß ihr wohnen möget im Lande Gosen. Denn was Viehhirten sind, das ist * den Egyptern ein Greuel. *c.43,32

Das 47. Capitel.

Jakob wohnet im Lande Gosen. Die Theurung ist groß in Egypten.

1. Da kam * Joseph, und sagte es Pharao an, und sprach: Mein Vater und meine Brüder, ihr kleines und großes Vieh, und alles, was sie haben, sind gekommen aus dem Lande Canaan; und siehe, sie sind im Lande Gosen. *Ap.Gesch.7,14.

2. Und er nahm seiner jüngsten Brüder fünf und stellete sie vor Pharao.

3. Da sprach Pharao zu seinen Brüdern: *Was ist eure Nahrung? Sie antworteten: Deine Knechte sind Viehhirten, wir und unsere Väter; *c.46,33.34.

4. Und sagten weiter zu Pharao: Wir sind gekommen, bey euch zu wohnen im Lande; denn deine Knechte haben nicht Weide für ihr Vieh, so hart drücket die Theurung das Land Canaan; so laß doch nun deine Knechte im Lande Gosen wohnen.

5. Pharao sprach zu Joseph: Es ist dein Vater, und sind deine Brüder, die sind zu dir gekommen;

6. Das *Land Egypten steht dir offen, laß sie am besten Ort des Landes wohnen, laß sie im Lande Gosen wohnen; und so du weißt, daß Leute unter ihnen sind, die tüchtig sind, so setze sie über mein Vieh. *c.34,10.

7. Joseph brachte auch seinen Vater Jakob hinein, und stellte ihn vor Pharao. Und Jakob segnete den Pharao.

8. Pharao aber fragte Jakob: Wie alt bist du?

9. Jakob sprach zu Pharao: Die Zeit meiner Wallfahrt ist hundert und dreyßig Jahre; wenig und böse ist die Zeit meines Lebens, und langet nicht an die Zeit meiner Väter in ihrer Wallfahrt.

10. Und Jakob segnete den Pharao, und ging heraus von ihm.

11. Aber Joseph schaffte seinem Vater, und seinen Brüdern Wohnung, und gab ihnen ein Gut in Egyptenland, am besten Ort des Landes, nemlich im Lande Raemses, wie Pharao geboten hatte.

12. Und er *versorgte seinen Vater, und seine Brüder, und das ganze Haus seines Vaters; einen Jeglichen, nachdem er Kinder hatte. *c.50,20. Sir.49,17.

13. Es war aber kein Brod in allen Landen; denn die Theurung war fast schwer, daß das Land Egypten und Canaan verschmachteten vor der Theurung.

14. Und Joseph brachte alles Geld zusammen, das in Egypten und Canaan gefunden ward, um das Getreide, das sie kauften; und Joseph that alles Geld in das Haus Pharaos.

15. Da nun Geld gebrach im Lande Egypten und Canaan, kamen alle Egypter zu Joseph, und sprachen: Schaffe uns Brod; warum lässest du uns vor dir sterben, darum, daß wir ohne Geld sind?

16. Joseph sprach: Schaffet euer Vieh her, so will ich euch um das Vieh geben, weil ihr ohne Geld seyd.

17. Da brachten sie Joseph ihr Vieh, und er gab ihnen Brod um ihre Pferde, Schafe, Rinder und Esel. Also ernährte er sie mit Brod das Jahr um alles ihr Vieh.

18. Da das Jahr um war, kamen sie zu ihm im andern Jahr, und sprachen zu ihm: Wir wollen unserm Herrn nicht verbergen, daß nicht allein das Geld, sondern auch alles Vieh dahin ist zu unserm Herrn; und ist nichts mehr übrig vor unserm Herrn, denn nur unsere Leiber und unser Feld.

19. Warum lässest du uns vor dir sterben, und unser Feld? Kaufe uns und unser Land ums Brod, daß wir und unser Land leibeigen seyn dem Pharao; gib uns Samen, daß wir leben und nicht sterben, und das Feld nicht verwüste.

20. Also kaufte Joseph dem Pharao das ganze Egypten. Denn die Egypter verkauften ein Jeglicher seinen Acker, denn die Theurung war zu stark über sie. Und ward also das Land Pharao eigen.

21. Und er theilte das Volk aus in die Städte, von einem Ort Egyptens bis ans andere.

22. Ausgenommen der Priester Feld, das kaufte er nicht; denn es war von Pharao für die Priester verordnet, daß sie sich nähren sollten von dem Benannten, das er ihnen gegeben hatte; darum durften sie ihr Feld nicht verkaufen.

23. Da sprach Joseph zu dem Volk: Siehe, ich habe heute gekauft euch und euer Feld dem Pharao; siehe, da habt ihr Samen, und besäet das Feld;

24. Und von dem Getreide sollt ihr den Fünften Pharao geben; vier Theile sollen euer seyn, zu besäen das Feld, zu eurer Speise, und für euer Haus und Kinder.

25. Sie sprachen: Laß uns nur leben, und Gnade vor dir, unserm Herrn, finden; wir wollen gerne Pharao leibeigen seyn.

26. Also machte Joseph ihnen ein Gesetz bis auf diesen Tag über der Egypter Feld, den Fünften Pharao zu geben; ausgenommen der Priester Feld, das ward nicht eigen Pharao.

27. Al-

Digitized by Google

27. Also wohnte Israel in Egypten, im Lande Gosen, und hatten es inne, und wuchsen, und * mehrten sich sehr.
*c.46,3. 2Mos.1,7.12. 32,13.

28. Und Jakob lebte siebenzehn Jahre in Egyptenland, daß sein ganzes Alter ward hundert und sieben und vierzig Jahre.

29. Da nun die Zeit herbey kam, daß Israel sterben sollte, rief er seinen Sohn Joseph, und sprach zu ihm: Habe ich Gnade vor dir gefunden, so * lege deine Hand unter meine Hüfte, daß du die Liebe und Treue an mir thust, und begrabest mich nicht in Egypten; *c.24,2. 50,5.

30. Sondern ich will liegen bey meinen Vätern, und du sollst mich aus Egypten führen, und in ihrem Begräbniß begraben. Er sprach: Ich will thun, wie du gesagt hast.

31. Er aber sprach: So schwöre mir. Und er schwur ihm. Da * neigte sich Israel auf dem Bette zu den Häupten. *Ebr.11,21.

Das 48. Capitel.

Jakobs Testament wegen Ephraim und Manasse.

1. Darnach ward Joseph gesagt: Siehe, dein Vater ist krank. Und er nahm mit sich seine beyde Söhne, Manasse und Ephraim.

2. Da ward es Jakob angesagt: Siehe, dein Sohn Joseph kommt zu dir. Und Israel machte sich stark, und setzte sich im Bette,

3. Und sprach zu Joseph: * Der allmächtige GOtt erschien mir zu Lus, im Lande Canaan, und segnete mich, *c.28,12.

4. Und sprach zu mir: Siehe, * ich will dich wachsen lassen, und mehren, und will dich zum Haufen Volks machen; und will diß Land zu eigen geben deinem Samen nach dir ewiglich. *c.35,11.12.

5. So sollen nun deine * zwey Söhne, Ephraim und Manasse, die dir geboren sind in Egyptenland, ehe ich herein gekommen bin zu dir, mein seyn, gleichwie Ruben und Simeon. *c.41,50. 46,20.

6. Welche du aber nach ihnen zeugest, sollen dein seyn, und genannt werden, wie ihre Brüder in ihrem Erbtheil.

7. Und da ich aus Mesopotamien kam, starb mir * Rahel im Lande Canaan, auf dem Wege, da noch ein Feldweges war gen Ephrath; und ich begrub sie daselbst an dem Wege Ephrath, die nun Bethlehem heißt. *c.35,19.

8. Und Israel sahe die Söhne Josephs, und sprach: Wer sind die?

9. Joseph antwortete seinem Vater: Es sind meine Söhne, * die mir GOtt hier gegeben hat. Er sprach: Bringe sie her zu mir, daß ich sie segne. *c.33,5.

10. Denn die * Augen Israels waren dunkel geworden vor Alter, und konnte nicht wohl sehen. Und er brachte sie zu ihm. Er aber † küssete sie, und herzte sie, *c.27,1. †Marc.10,16.

11. Und sprach zu Joseph: Siehe, ich habe dein Angesicht gesehen, das ich nicht gedacht hätte; und siehe, GOtt hat mich auch deinen Samen sehen lassen.

12. Und Joseph nahm sie von seinem Schooß, und neigte sich zur Erde gegen sein Angesicht.

13. Da nahm sie Joseph beyde, Ephraim in seine rechte Hand gegen Israels linke Hand, und Manasse in seine linke Hand gegen Israels rechte Hand, und brachte sie zu ihm.

14. Aber Israel streckte seine rechte Hand aus, und legte sie auf Ephraims, des Jüngsten, Haupt, und seine linke auf Manasses Haupt; und that wissend also mit seinen Händen, denn Manasse war der Erstgeborne.

15. Und er * segnete Joseph, und sprach: GOtt, vor dem † meine Väter, Abraham und Isaak, gewandelt haben, GOtt, der mich mein Lebenlang ernähret hat, bis auf diesen Tag, *Ebr.11,21. †c.32,9

16. * Der Engel, der mich erlöset hat von allem Uebel, der segne die Knaben, daß sie nach meinem, und nach meiner Väter, Abrahams und Isaaks, Namen genennet werden, daß sie wachsen und viel werden auf Erden. *c.32,24.29.

17. Da aber Joseph sahe, daß sein Vater die rechte Hand auf Ephraims Haupt legte, gefiel es ihm übel, und faßte seines Vaters Hand, daß er sie von Ephraims Haupt auf Manasses Haupt wendete.

18. Und sprach zu ihm: Nicht so, mein Vater; dieser ist der Erstgeborne, lege deine rechte Hand auf sein Haupt.

19. Aber sein Vater weigerte sich, und sprach: Ich weiß wohl, mein Sohn, ich weiß wohl. Dieser soll auch ein Volk werden, und wird groß seyn; aber sein

jüngſter Bruder wird größer, denn er, werden, und ſein Same wird ein großes Volk werden.

20. Alſo ſegnete er ſie des Tages, und ſprach: Wer in Jſrael will Jemand ſegnen, der ſage: GOtt ſetze dich wie * Ephraim und Manaſſe. Und ſetzte alſo Ephraim Manaſſe vor. *5Moſ.33,17.

21. Und Jſrael ſprach zu Joſeph: Siehe, ich ſterbe, und GOtt wird mit euch ſeyn, und wird euch wiederbringen in das Land eurer Väter.

22. Ich habe dir ein Stück * Land gegeben außer deinen Brüdern, das ich mit meinem Schwerdt und Bogen aus der Hand der Amoriter genommen habe. *Joh.4,5.

Das 49. Capitel.

Jakobs Weiſſagung und Abſchied.

1. Und * Jakob berief ſeine Söhne, und ſprach: Verſammlet euch, daß ich euch verkündige, was euch begegnen wird in künftigen Zeiten. *5Moſ.33,1.

2. * Kommt zuhauf, und höret zu, ihr Kinder Jakobs, und höret euren Vater Jſrael. *Pſ.34,12.

3. Ruben, mein * erſter Sohn, du † biſt meine Kraft, und meine erſte Macht, der Oberſte im Opfer, und der Oberſte im Reich. *c.29,32. †5Moſ.21,17.

4. Er fuhr leichtfertig dahin, wie Waſſer. Du ſollſt nicht der Oberſte ſeyn; * denn du biſt auf deines Vaters Lager geſtiegen, daſelbſt haſt du mein Bette beſudelt mit dem Aufſteigen. *c.35,22.

5. Die Brüder Simeon und Levi; ihre Schwerdter ſind mörderiſche Waffen.

6. Meine Seele komme nicht in ihren Rath, und meine Ehre ſey nicht in ihrer Kirche; denn * in ihrem Zorn haben ſie den Mann erwürget, und in ihrem Muthwillen haben ſie den Ochſen verderbet. *c.34,25.

7. Verflucht ſey ihr Zorn, daß er ſo heftig iſt, und ihr Grimm, daß er ſo ſtörrig iſt. Ich * will ſie zertheilen in Jakob, und zerſtreuen in Jſrael. *Joſ.19,1.

8. Juda, Du biſt es, dich werden deine Brüder loben. Deine Hand wird deinen Feinden auf dem Halſe ſeyn; vor dir werden deines Vaters Kinder ſich neigen.

9. Juda iſt ein junger Löwe. * Du biſt hoch gekommen, mein Sohn, durch große Siege. †Er hat nieder gekniet, und ſich gelagert wie ein Löwe, und wie eine Löwin; wer will ſich wider ihn auflehnen? *1Chron.6,2. †4Moſ.23,24.

10. * Es wird das Scepter von Juda nicht entwendet werden, noch ein Meiſter von ſeinen Füßen, bis daß der Held komme; und demſelben werden die Völker anhangen. *1Chron.29,4.

11. Er wird ſein Füllen an den Weinſtock binden, und ſeiner Eſelin Sohn an den edlen Reben. Er wird ſein Kleid in Wein waſchen, und ſeinen Mantel in Weinbeerblut.

12. Seine Augen ſind röthlicher, denn Wein, und ſeine Zähne weißer, denn Milch.

13. Sebulon * wird an der Anfurt des Meers wohnen, und an der Anfurt der Schiffe, und reichen an Sidon. *Joſ.19,10.

14. Jſaſchar wird ein beinerner Eſel ſeyn, und ſich lagern zwiſchen die Grenzen.

15. Und er ſahe die Ruhe, daß ſie gut iſt, und das Land, daß es luſtig iſt; er hat aber ſeine Schultern geneiget zu tragen, und iſt ein zinsbarer Knecht geworden.

16. Dan wird * Richter ſeyn in ſeinem Volk, wie ein anderes Geſchlecht in Jſrael. *Richt.13,25

17. Dan wird eine Schlange werden auf dem Wege, und eine Otter auf dem Steige, und das Pferd in die Ferſen beiſſen, daß ſein Reuter zurück falle.

18. * HErr, ich warte auf dein Heil. *Pſ.119,81.123.166.174.

19. Gad gerüſtet, * wird das Heer führen, und wieder herum führen. *Joſ.1,12.14.

20. Von Aſſer kommt ſein fett Brod, und er wird den Königen zu Gefallen thun.

21. Naphthali iſt ein ſchneller Hirſch, und gibt * ſchöne Rede. *Richt.4,6. 5,1.

22. Joſeph wird wachſen, er wird wachſen wie an einer Quelle. Die Töchter treten einher im Regiment.

23. Und wiewohl ihn die Schützen erzürnen, und wider ihn kriegen und ihn verfolgen;

24. So bleibt doch ſein Bogen veſt, und die Arme ſeiner Hände ſtark, durch die Hände des Mächtigen in Jakob. Aus ihnen ſind gekommen Hirten und Steine in Jſrael.

25. Von deines Vaters GOtt iſt dir geholfen, und von dem Allmächtigen biſt du

Digitized by Google

geſegnet, mit Segen oben vom Himmel herab, mit Segen von der Tiefe, die unten liegt, mit Segen an Brüſten und Bäuchen.

26. Die Segen deines Vaters gehen ſtärker, denn die Segen meiner Voreltern, nach Wunſch der Hohen in der Welt; und ſollen kommen auf das Haupt Joſephs, und auf die Scheitel des Naſir unter ſeinen Brüdern.

27. Benjamin iſt ein * reißender Wolf; des Morgens wird er Raub freſſen, aber des Abends wird er den Raub austheilen. *Richt.20/25.

28. Das ſind die * zwölf Stämme Iſraels alle, und das iſts, das ihr Vater mit ihnen geredet hat, da er ſie ſegnete, einen Jeglichen mit einem beſondern Segen. *Sir.44/26.

29. Und er gebot ihnen, und ſprach zu ihnen: Ich werde verſammlet zu meinem Volk, begrabet mich bey meine Väter * in der Höhle auf dem Acker Ephrons, des Hethiters, *c.23/19.20.

30. In der zwiefachen Höhle, die gegen Mamre liegt, im Lande Canaan, die Abraham * kaufte, ſamt dem Acker, von Ephron, dem Hethiter, zum Erbbegräbniß. *c.23/16. 50/13.

31. Daſelbſt haben ſie * Abraham begraben, und † Sarah, ſein Weib. Daſelbſt haben ſie auch ** Iſaak begraben, und Rebecca, ſein Weib. Daſelbſt habe ich auch Lea begraben, *c.25/9. †c.23/19. **c.35/29.

32. In dem Acker und der Höhle, die von den Kindern Heths gekauft iſt.

33. Und da Jakob vollendet hatte die Gebote an ſeine Kinder, that er ſeine Füße zuſammen aufs Bette, und verſchied, und ward verſammlet zu ſeinem Volk.

Cap. 50. v. 1. Da fiel Joſeph auf ſeines Vaters Angeſicht, und weinte * über ihm, und küſſete ihn. *c.46/4.

Das 50. Capitel.

Jakob wird begraben, Joſeph ſtirbt.

2. Und Joſeph befahl ſeinen Knechten, den Aerzten, daß ſie ſeinen Vater ſalbeten. Und die Aerzte ſalbeten Iſrael,

3. Bis daß vierzig Tage um waren. Denn ſo lange währen die Salbetage. Und die Egypter beweinten ihn ſiebenzig Tage.

4. Da nun die Leidetage aus waren, redete Joſeph mit Pharaos Geſinde, und ſprach: Habe ich Gnade vor euch gefunden, ſo redet mit Pharao, und ſprechet:

5. * Mein Vater hat einen Eid von mir genommen und geſagt: Siehe, ich ſterbe, begrabe mich in meinem Grabe, das ich mir im Lande Canaan gegraben habe. So will ich nun hinauf ziehen, und meinen Vater begraben, und wiederkommen. *c.47/29.

6. Pharao ſprach: Ziehe hinauf, und begrabe deinen Vater, wie du ihm geſchworen haſt.

7. Alſo zog Joſeph hinauf, ſeinen Vater zu begraben. Und es zogen mit ihm alle Knechte Pharaos, die Aelteſten ſeines Hauſes, und alle Aelteſten des Landes Egypten.

8. Dazu das ganze Geſinde Joſephs, und ſeine Brüder, und das Geſinde ſeines Vaters. Allein ihre Kinder, Schafe, und Ochſen ließen ſie im Lande Goſen.

9. Und zogen auch mit ihm hinauf Wagen und Reiſige, und war ein faſt großes Heer.

10. Da ſie nun an die Tenne Atad kamen, die jenſeit des Jordans liegt, da hielten ſie eine ſehr große und bittere Klage; und er trug über ſeinen Vater Leide * ſieben Tage. *Sir.22/10.13.

11. Und da die Leute im Lande, die Cananiter, die Klage bey der Tenne Atad ſahen, ſprachen ſie: Die Egypter halten da große Klage. Daher heißt man den Ort, der Egypter Klage, welcher liegt jenſeit des Jordans.

12. Und ſeine Kinder thaten, wie er ihnen befohlen hatte;

13. Und führten ihn ins Land Canaan, und begruben ihn in der zwiefachen Höhle des Ackers, die * Abraham erkauft hatte mit dem Acker, zum Erbbegräbniß, von Ephron, dem Hethiter, gegen Mamre. *c.23/16. Ap.Geſch.7/16.

14. Als ſie ihn nun begraben hatten, zog Joſeph wieder in Egypten mit ſeinen Brüdern, und mit Allen, die mit ihm hinauf gezogen waren, ſeinen Vater zu begraben.

15. Die Brüder aber Joſephs fürchteten ſich, da ihr Vater geſtorben war, und ſprachen: Joſeph möchte uns gram ſeyn, und vergelten alle Bosheit, die wir an ihm gethan haben.

16. Darum ließen ſie ihm ſagen: Dein Vater befahl vor ſeinem Tode, und ſprach:

17. Alſo ſollt ihr Joſeph ſagen: Lieber, vergieb deinen Brüdern die Miſſethat und

Digitized by Google

ihre Sünde, daß ſie ſo übel an dir gethan haben. Lieber, ſo vergib nun die Miſſethat uns, den Dienern des GOttes deines Vaters. Aber Joſeph weinte, da ſie ſolches mit ihm redeten.

18. Und ſeine Brüder gingen hin, und fielen vor ihm nieder, und ſprachen: Siehe, wir ſind deine Knechte.

19. Joſeph ſprach zu ihnen: Fürchtet euch nicht, denn ich bin unter GOtt.

20. Ihr * gedachtet es böſe mit mir zu machen, aber GOtt gedachte es gut zu machen, daß er thäte, wie es jetzt am Tage iſt, zu erhalten viel Volk. *Nehem.6,2.

21. So fürchtet euch nun nicht; Ich will euch verſorgen und eure Kinder. Und er tröſtete ſie, und * redete freundlich mit ihnen. *Jeſ.40,2. Hoſ.2,14.

22. Alſo wohnte Joſeph in Egypten mit ſeines Vaters Hauſe, und lebte hundert und zehn Jahre.

23. Und ſahe Ephraims Kinder, bis ins dritte Glied. Deſſelben gleichen die Kinder * Machirs, Manaſſes Sohnes, zeugten auch Kinder auf Joſephs Schooß. *4Moſ.32,39.

24. Und Joſeph ſprach zu ſeinen Brüdern: Ich ſterbe, und * GOtt wird euch heimſuchen, und aus dieſem Lande führen in das Land, das er Abraham, Iſaak und Jakob † geſchworen hat. *Ebr.11,22. †c.15,18.

25. Darum nahm er einen Eid von den Kindern Iſraels, und ſprach: Wenn euch GOtt heimſuchen wird, ſo * führet meine Gebeine von dannen. *2Moſ.13,19. Joſ.24,32. Sir.49,18.

26. Alſo ſtarb Joſeph, da er war hundert und zehn Jahre alt. Und ſie ſalbeten ihn, und * legten ihn in eine Lade in Egypten. *Joſ.24,32.

Das andere Buch Moſe.

Das 1. Capitel.

Der Kinder Iſraels Dienſtbarkeit und Drangſal in Egypten.

1. Diß ſind die * Namen der Kinder Iſraels, die mit Jakob in Egypten kamen; ein Jeglicher kam mit ſeinem Hauſe hinein: *1Moſ.46,8. 1Chron.2,1.

2. Ruben, Simeon, Levi, Juda,

3. Iſaſchar, Sebulon, Benjamin,

4. Dan, Naphthali, Gad, Aſſer.

5. Und * aller Seelen, die aus den Lenden Jakobs gekommen waren, derer waren ſiebenzig. Joſeph aber war zuvor in Egypten. *1Moſ.46,27.

6. Da nun * Joſeph geſtorben war, und alle ſeine Brüder, und Alle, die zu der Zeit gelebet hatten; *1Moſ.50,26.

7. * Wuchſen die Kinder Iſraels, und zeugten Kinder, und mehrten ſich; und wurden ihrer ſehr Viele, daß ihrer das Land voll ward. *Ap.Geſch.7,17.

8. Da kam * ein neuer König auf in Egypten, der wußte nichts von Joſeph, *Richt.2,10.

9. Und ſprach zu ſeinem Volk: Siehe, des Volks der Kinder Iſraels iſt viel, und mehr, denn wir.

10. Wohlan, * wir wollen ſie mit Liſt dämpfen, daß ihrer nicht ſo viel werden. Denn wo ſich ein Krieg erhöbe, möchten ſie ſich auch zu unſern Feinden ſchlagen, und wider uns ſtreiten, und zum Lande ausziehen. *Pſ.105,25.

11. Und man ſetzte Frohnvögte über ſie, die ſie mit ſchweren Dienſten drücken ſollten; denn man bauete dem Pharao die Städte Pithon und Raemſes zu Schatzhäuſern.

12. Aber je mehr ſie das Volk drückten, je mehr ſich es mehrte und ausbreitete. Und ſie hielten die Kinder Iſraels wie einen Greuel.

13. Und die Egypter * zwangen die Kinder Iſraels zum Dienſt mit Unbarmherzigkeit. *Judith 5,9.

14. Und machten ihnen ihr Leben ſauer, mit ſchwerer Arbeit im Thon und Ziegeln, und mit allerley Fröhnen auf dem Felde, und mit allerley Arbeit, die ſie ihnen auflegten mit Unbarmherzigkeit.

15. Und der König in Egypten ſprach zu den ebräiſchen Wehemüttern, deren eine hieß Siphra, und die andere Pua:

16. Wenn * ihr den ebräiſchen Weibern helfet, und auf dem Stuhl ſehet, daß es ein Sohn iſt, ſo tödtet ihn; iſt es aber eine Tochter, ſo laſſet ſie leben. *Weish.18,5.

17. Aber die Wehemütter fürchteten GOtt, und thaten nicht, wie der König in Egypten zu ihnen geſagt hatte, ſondern ließen die Kinder leben.

Digitized by Google

Moses geretted

Digitized by Google

18. Da rief der König in Egypten die Wehemütter, und ſprach zu ihnen: Warum thut ihr das, daß ihr die Kinder leben laſſet?

19. Die Wehemütter antworteten Pharao: Die ebräiſchen Weiber ſind nicht wie die egyptiſchen, denn ſie ſind harte Weiber; ehe die Wehemutter zu ihnen kommt, haben ſie geboren.

20. Darum that GOtt den Wehemüttern Gutes. Und das Volk mehrte ſich, und ward ſehr viel.

21. Und weil die Wehemütter GOtt fürchteten, bauete er ihnen Häuſer.

22. Da gebot Pharao allem ſeinem Volk, und ſprach: Alle Söhne, die geboren werden, * werfet ins Waſſer, und alle Töchter laſſet leben. *Ap.Geſch.7,19.

Das 2. Capitel.

Moſes Geburt, Auferziehung, Flucht und Heirath.

1. Und es ging hin ein Mann vom Hauſe Levi, und * nahm eine Tochter Levis. *c.6,20. 4Moſ.26,59. 1Chron.24,13.

2. Und das Weib ward ſchwanger, und gebar einen Sohn. Und da ſie ſahe, daß es * ein feines Kind war, verbarg ſie ihn drey Monate. *Ap.Geſch.7,20. Ebr.11,23.

3. Und da ſie ihn nicht länger verbergen konnte, machte ſie ein Käſtlein von Rohr, und verklebte es mit Thon und Pech, und legte das Kind darein, und legte ihn in das Schilf am Ufer des Waſſers.

4. Aber ſeine * Schweſter ſtand von ferne, daß ſie erfahren wollte, wie es ihm gehen würde. *c.15,20.

5. Und die Tochter Pharaos ging hernieder, und wollte baden im Waſſer; und ihre Jungfrauen gingen am Rande des Waſſers. Und da ſie das Käſtlein im Schilf ſahe, ſandte ſie ihre Magd hin, und ließ es holen.

6. Und da ſie es aufthat, ſahe ſie das Kind, und ſiehe, das Knäblein weinte. Da jammerte es ſie, und ſprach: Es iſt der ebräiſchen Kindlein eins.

7. Da ſprach ſeine Schweſter zu der Tochter Pharaos: Soll ich hingehen, und der ebräiſchen Weiber eine rufen, die da ſäuget, daß ſie dir das Kindlein ſäuge?

8. Die Tochter Pharaos ſprach zu ihr: Gehe hin. Die Jungfrau ging hin, und rief des Kindes Mutter.

9. Da ſprach Pharaos Tochter zu ihr: Nimm hin das Kindlein, und ſäuge mirs; Ich will dir lohnen. Das Weib nahm das Kind, und ſäugete es.

10. Und da das Kind groß ward, brachte ſie es der Tochter Pharaos, und * es ward ihr Sohn, und hieß ihn Moſe, denn ſie ſprach: Ich habe ihn aus dem Waſſer gezogen. *Ap.Geſch.7,21.

11. Zu den Zeiten, da * Moſe war groß geworden, ging er aus zu ſeinen Brüdern, und ſahe ihre Laſt, und ward gewahr, daß ein Egypter ſchlug ſeiner Brüder, der Ebräiſchen, einen. *Ap.Geſch.7,23.

12. Und er wandte ſich hin und her, und da er ſahe, daß kein Menſch da war, erſchlug er den Egypter, und verſcharrte ihn in den Sand.

13. * Auf einen andern Tag ging er auch aus, und ſahe zwey ebräiſche Männer ſich mit einander zanken; und ſprach zu dem Ungerechten: Warum ſchlägſt du deinen Nächſten? *Ap.Geſch.7,26.

14. Er aber ſprach: Wer hat dich zum Oberſten oder Richter über uns geſetzt? Willſt du mich auch erwürgen, wie du den Egypter erwürget haſt? Da fürchtete ſich Moſe, und ſprach: Wie iſt das laut geworden?

15. Und es kam vor Pharao, der trachtete nach Moſe, daß er ihn erwürgete. * Aber Moſe flohe vor Pharao, und hielt ſich im Lande Midian, und wohnte bey einem Brunnen. *Ap.Geſch.7,29. Ebr.11,27.

16. * Der Prieſter aber in Midian hatte ſieben Töchter, die kamen Waſſer zu ſchöpfen, und fülleten die Rinnen, daß ſie ihres Vaters Schafe tränketen. *c.4,18.

17. Da kamen die Hirten, und ſtießen ſie davon. Aber Moſe machte ſich auf, und half ihnen, und * tränkte ihre Schafe. *1Moſ.29,10.

18. Und da ſie zu ihrem Vater Reguel kamen, ſprach er: Wie ſeyd ihr heute ſo bald gekommen?

19. Sie ſprachen: Ein egyptiſcher Mann errettete uns von den Hirten, und ſchöpfte uns, und tränkte die Schafe.

20. Er ſprach zu ſeinen Töchtern: Wo iſt er? Warum habt ihr den Mann gelaſſen, daß ihr ihn nicht ludet mit uns zu eſſen?

21. Und Moſe bewilligte, bey dem Manne zu bleiben. Und * er gab Moſe ſeine Tochter Zipora. *c.18,2.

Digitized by Google

22. Die gebar einen Sohn, und * er hieß ihn Gerſon, denn er ſprach: Ich bin ein Fremdling geworden im fremden Lande. (Und ſie gebar noch einen Sohn, den hieß er Elieſer, und ſprach: Der GOtt meines Vaters iſt mein Helfer, und hat mich von der Hand Pharaos errettet.)
*c.18,3.4.

23. Lange Zeit aber darnach ſtarb der König in Egypten. Und die Kinder Iſraels ſeufzten über ihre Arbeit, und ſchrieen; und ihr Schreyen über ihre Arbeit kam vor GOtt.

24. Und GOtt erhörte ihr Wehklagen, und gedachte * an ſeinen Bund mit Abraham, Iſaak und Jakob; *3Moſ.26,42.

25. Und * er ſahe drein, und nahm ſich ihrer an. *Pſ.80,17. Sir.35,21.

Das 3. Capitel.

Moſe wird berufen, die Kinder Iſraels aus Egypten zu führen.

1. Moſe aber hütete die Schafe Jethros, ſeines Schwähers, des Prieſters in Midian, und trieb die Schafe weiter hinein in die Wüſte, und kam an den Berg GOttes Horeb.

2. Und der Engel des HErrn erſchien ihm * in einer feurigen Flamme aus dem Buſch. Und er ſahe, daß der Buſch mit Feuer brannte, und ward doch nicht verzehret.
*c.23,21. 5Moſ.33,16.

3. Und ſprach: Ich will dahin, und beſehen diß große Geſicht, warum der Buſch nicht verbrennet.

4. Da aber der HErr ſahe, daß er hinging zu ſehen, rief ihn GOtt aus dem Buſch, und * ſprach: Moſe, Moſe! Er antwortete: Hier bin ich. *1Moſ.22,11.

5. Er ſprach: Tritt nicht herzu, ziehe deine Schuhe aus von deinen Füßen, denn der Ort, da du aufſteheſt, iſt ein * heiliges Land.
*1Moſ.28,17.

6. Und ſprach weiter: * Ich bin der GOtt deines Vaters, der GOtt Abrahams, der GOtt Iſaaks, und der GOtt Jakobs. Und Moſe verhüllte ſein Angeſicht, denn er fürchtete ſich GOtt anzuſchauen.
*Matth.22,32.

7. Und der HErr ſprach: Ich habe geſehen das Elend meines Volks in Egypten, und habe ihr Geſchrey gehöret über die, ſo ſie treiben; ich habe ihr Leid erkannt,

8. Und bin hernieder gefahren, daß ich ſie errette von der Egypter Hand, und ſie ausführe aus dieſem Lande, in * ein gut und weit Land, in ein Land, darinnen Milch und Honig fließet; nemlich an den Ort der Cananiter, Hethiter, Amoriter, Phereſiter, Heviter und Jebuſiter. *c.33,3.

9. Weil denn nun das Geſchrey der Kinder Iſraels vor mich gekommen iſt, und habe auch dazu geſehen ihre Angſt, wie die Egypter ſie ängſten;

10. So * gehe nun hin, ich will dich zu Pharao ſenden, daß du mein Volk, die Kinder Iſraels, aus Egypten führeſt.
*Pſ.105,26. Ap.Geſch.7,34.

11. Moſe ſprach zu GOtt: * Wer bin Ich, daß ich zu Pharao gehe, und führe die Kinder Iſraels aus Egypten?
*c.4,10. 1Sam.18,18.

12. Er ſprach: * Ich will mit dir ſeyn. Und das ſoll dir das Zeichen ſeyn, daß Ich dich geſandt habe: Wenn du mein Volk aus Egypten geführt haſt, werdet ihr GOtt opfern auf dieſem Berge.
*1Moſ.31,3. Richt.6,16.

13. Moſe ſprach zu GOtt: Siehe, wenn ich zu den Kindern Iſraels komme, und ſpreche zu ihnen: Der GOtt eurer Väter hat mich zu euch geſandt; und ſie mir ſagen werden: Wie heißt ſein Name? Was ſoll ich ihnen ſagen?

14. GOtt ſprach zu Moſe: * Ich werde ſeyn, der ich ſeyn werde. Und ſprach: Alſo ſollſt du zu den Kindern Iſraels ſagen: Ich werd's ſeyn, der hat mich zu euch geſandt.
*5Moſ.4,35. Offenb.1,4.8.

15. Und GOtt ſprach weiter zu Moſe: Alſo ſollſt du zu den Kindern Iſraels ſagen: Der HErr, eurer Väter GOtt, der GOtt Abrahams, der GOtt Iſaaks, der GOtt Jakobs, hat mich zu euch geſandt. Das * iſt mein Name ewiglich, dabey † ſoll man meiner gedenken für und für. *c.6,2.6.
(†Stad. man mich nennen ſoll.)

16. Darum ſo gehe hin, und verſammle die Aelteſten in Iſrael, und ſprich zu ihnen: Der HErr, eurer Väter GOtt, iſt mir erſchienen, der GOtt Abrahams, der GOtt Iſaaks, der GOtt Jakobs; und hat geſagt: Ich habe euch heimgeſucht, und geſehen, was euch in Egypten widerfahren iſt.

17. Und habe geſagt: Ich will euch aus dem Elende Egyptens führen in das Land der Cananiter, Hethiter, Amoriter, Phereſiter, Heviter und Jebuſiter; in das Land, darinnen Milch und Honig fließet.

18. Und wenn ſie deine Stimme hören, ſo ſollſt du und die Aelteſten in Iſrael hinein

gehen

Digitized by Google

Moses berufen

Digitized by Google

gehen zum Könige in Egypten, und zu ihm ſagen: *Der HErr, der Ebräer GOtt, hat uns gerufen. So laß uns nun gehen drey Tagereiſen in die Wüſte, daß wir opfern dem HErrn, unſerm GOtt. *c.5,1.3.

19. Aber ich weiß, daß euch der König in Egypten nicht wird ziehen laſſen, ohne durch eine ſtarke Hand.

20. Denn ich werde meine Hand ausſtrecken, und Egypten ſchlagen mit allerley Wundern, die ich darinnen thun werde. Darnach wird er euch ziehen laſſen.

21. Und ich will dieſem Volk Gnade geben vor den Egyptern, daß, wenn ihr ausziehet, * ihr nicht leer ausziehet;
*c.11,2. 12,35.36.

22. Sondern ein jegliches Weib ſoll von ihrer Nachbarin und Hausgenoſſen fordern ſilberne und goldene Gefäße, und Kleider; die ſollt ihr auf eure Söhne und Töchter legen, und den Egyptern entwenden.

Das 4. Capitel.

Moſe wird in ſeinem Beruf mit der Gabe Wunder zu thun geſtärket.

1. Moſe antwortete und ſprach: Siehe, ſie werden mir nicht glauben, noch meine Stimme hören, ſondern werden ſagen: Der HErr iſt dir nicht erſchienen.

2. Der HErr ſprach zu ihm: Was iſt es, das du in deiner Hand haſt? Er ſprach: Ein Stab.

3. Er ſprach: Wirf ihn von dir auf die Erde. Und er warf ihn von ſich, da ward er zur * Schlange. Und Moſe flohe vor ihr.
*c.7,10.

4. Aber der HErr ſprach zu ihm: Strecke deine Hand aus, und erhaſche ſie bey dem Schwanz. Da ſtreckte er ſeine Hand aus, und hielt ſie; und ſie ward zum Stab in ſeiner Hand.

5. Darum werden ſie glauben, daß dir erſchienen ſey der HErr, der GOtt ihrer Väter, * der GOtt Abrahams, der GOtt Iſaaks, der GOtt Jakobs.
*c.3,6.15.16. 1Kön.18,36.

6. Und der HErr ſprach weiter zu ihm: Stecke deine Hand in deinen Buſen. Und er ſteckte ſie in ſeinen Buſen, und zog ſie heraus; ſiehe, da war ſie ausſätzig wie Schnee.

7. Und er ſprach: Thue ſie wieder in deinen Buſen. Und er that ſie wieder in den Buſen, und zog ſie heraus; ſiehe, da ward ſie wieder wie ſein ander Fleiſch.

8. Wenn ſie dir nun nicht werden glauben, noch deine Stimme hören bey einem Zeichen, ſo werden ſie doch glauben deiner Stimme bey dem andern Zeichen.

9. Wenn ſie aber dieſen zweyen Zeichen nicht glauben werden, noch deine Stimme hören, ſo nimm des Waſſers aus dem Strom, und gieße es auf das trockne Land, ſo wird daſſelbe Waſſer, das du aus dem Strom genommen haſt, * Blut werden auf dem trocknen Lande.
*c.7,17.

10. Moſe aber ſprach zu dem HErrn: Ach mein HErr, * ich bin je und je nicht wohl beredt geweſen, ſeit der Zeit du mit deinem Knecht geredet haſt, denn ich habe eine ſchwere Sprache, und eine ſchwere Zunge. *c.6,12.30. Jer.1,6.

11. Der HErr ſprach zu ihm: * Wer hat dem Menſchen den Mund geſchaffen? Oder wer hat den Stummen, oder Tauben, oder Sehenden, oder Blinden gemacht? Habe ich es nicht gethan, der HErr? *Pſ.94,9.

12. So gehe nun hin: * Ich will mit deinem Munde ſeyn, und dich lehren, was du ſagen ſollſt. *Matth.10,19.

13. Moſe ſprach aber: Mein HErr, ſende, welchen du ſenden willſt.

14. Da ward der HErr ſehr zornig über Moſe, und ſprach: Weiß ich denn nicht, daß dein Bruder * Aaron, aus dem Stamm Levi, beredt iſt? Und ſiehe, er wird heraus gehen, dir entgegen, und wenn er dich ſiehet, wird er ſich von Herzen freuen. *Sir.45,7.

15. Du ſollſt zu ihm reden, und die Worte in ſeinen Mund legen. Und Ich will mit deinem und ſeinem Munde ſeyn, und euch lehren, was ihr thun ſollt.

16. Und Er ſoll für dich zum Volk reden; Er ſoll dein Mund ſeyn, und Du * ſollſt ſein Gott ſeyn. *c.7,1.2.

17. Und dieſen Stab nimm in deine Hand, damit du Zeichen thun ſollſt.

18. Moſe ging hin, und kam wieder zu * Jethro, ſeinem Schwäher, und ſprach zu ihm: Lieber, † laß mich gehen, daß ich wieder zu meinen Brüdern komme, die in Egypten ſind, und ſehe, ob ſie noch leben. Jethro ſprach zu ihm: Gehe hin mit Frieden. *c.18,1. †1Kön.11,21.

19. Und

Digitized by Google

19. Auch sprach der HErr zu ihm in Midian: Gehe hin, und ziehe wieder in Egypten, denn * die Leute sind todt, die nach deinem Leben standen.

*Matth.2,20.

20. Also nahm Mose sein Weib und seine Söhne, und führte sie auf einem Esel, und zog wieder in Egyptenland, und nahm den Stab GOttes in seine Hand.

21. Und der HErr sprach zu Mose: Siehe zu, wenn du wieder in Egypten kommst, daß du alle die Wunder thust vor Pharao, die ich dir in deine Hand gegeben habe. * Ich aber will sein Herz verstocken, † daß er das Volk nicht lassen wird.

*c.7,3. 14,4. †c.8,32. 9,34.

22. Und sollst zu ihm sagen: So sagt der HErr: * Israel ist mein erstgeborner Sohn;

*Sir.36,14.

23. Und ich gebiete dir, daß du meinen Sohn ziehen lassest, daß er mir diene. Wirst du dich deß weigern, so will * Ich deinen erstgebornen Sohn erwürgen.

*c.11,5. 12,29.

24. Und als er unterweges in der Herberge war, kam ihm der HErr entgegen, und wollte ihn tödten.

25. Da nahm Zipora einen * Stein, und beschnitte ihrem Sohne die Vorhaut, und rührte ihm seine Füße an, und sprach: Du bist mir ein Blutbräutigam. *Jos.5,2.

26. Da ließ er von ihm ab. Sie sprach aber Blutbräutigam, um der Beschneidung willen.

27. Und der HErr sprach zu Aaron: Gehe hin, Mose entgegen in die Wüste. Und er ging hin, und begegnete ihm am Berge GOttes, und * küssete ihn.

*1Mos.33,4.

28. Und Mose sagte Aaron alle Worte des HErrn, der ihn gesandt hatte, und alle Zeichen, die er ihm befohlen hatte.

29. Und sie gingen hin, und versammleten alle Aeltesten von den Kindern Israels.

30. Und Aaron redete alle Worte, die der HErr mit Mose geredet hatte, und that die Zeichen vor dem Volk.

31. Und * das Volk glaubte. Und da sie hörten, daß der HErr die Kinder Israels heimgesucht und ihr Elend angesehen hätte, neigten sie sich, und beteten an.

*Luc.1,13.

Das 5. Capitel.

Mose wird von Pharao verachtet, und das Volk noch mehr geängstiget.

1. Darnach gingen Mose und Aaron hinein, und sprachen zu Pharao: So sagt der HErr, der GOtt Israels: * Laß mein Volk ziehen, daß mirs ein Fest halte in der Wüste.

*c.7,16.

2. Pharao antwortete: Wer * ist der HErr, deß Stimme ich hören müsse, und Israel ziehen lassen? Ich weiß nichts von dem HErrn, will auch Israel nicht lassen ziehen.

*c.15,11. Dan.3,15.

3. Sie sprachen: Der * Ebräer GOtt hat uns gerufen; so laß uns nun hinziehen drey Tagereisen in die Wüste, und dem HErrn, unserm GOtt, opfern, daß uns nicht widerfahre Pestilenz oder Schwerdt.

*c.3,18.

4. Da sprach der König in Egypten zu ihnen: Du, Mose und Aaron, warum wollt ihr das Volk von seiner Arbeit frey machen? Gehet hin an eure Dienste.

5. Weiter sprach Pharao: Siehe, des Volks ist schon * zu viel im Lande, und ihr wollt sie noch feyern heißen von ihrem Dienst.

*c.1,7.12.

6. Darum befahl Pharao desselben Tages den Vögten des Volks und ihren Amtleuten, und sprach:

7. Ihr sollt dem Volk nicht mehr Stroh sammlen und geben, daß sie Ziegel brennen, wie bis anher; lasset sie selbst hingehen, und Stroh zusammen lesen;

8. Und die Zahl der Ziegel, die sie bisher gemacht haben, sollt ihr ihnen gleichwohl auflegen, und nichts mindern; denn sie gehen müßig, darum schreyen sie, und sprechen: Wir wollen hinziehen und unserm GOtt opfern.

9. Man drücke die Leute mit Arbeit, daß sie zu schaffen haben, und sich nicht kehren an falsche Rede.

10. Da gingen die Vögte des Volks und ihre Amtleute aus, und sprachen zum Volk: So spricht Pharao: Man wird euch kein Stroh geben.

11. Gehet ihr selbst hin, und sammlet euch Stroh, wo ihrs findet, aber von eurer Arbeit soll nichts gemindert werden.

12. Da zerstreuete sich das Volk ins ganze Land Egypten, daß es Stoppeln sammlete, damit sie Stroh hätten.

13. Und

Digitized by Google

13. Und die Vögte trieben ſie, und ſprachen: Erfüllet euer Tagewerk, gleich als da ihr Stroh hattet.

14. Und die Amtleute der Kinder Iſraels, welche die Vögte Pharaos über ſie geſetzet hatten, wurden geſchlagen, und ward zu ihnen geſagt: Warum habt ihr weder heute noch geſtern euer geſetztes Tagewerk gethan, wie vorhin?

15. Da gingen hinein die Amtleute der Kinder Iſraels, und ſchrieen zu Pharao: Warum willſt du mit deinen Knechten alſo fahren?

16. Man gibt deinen Knechten kein Stroh, und ſollen die Ziegel machen, die uns beſtimmet ſind; und ſiehe, deine Knechte werden geſchlagen, und dein Volk * muß Sünder ſeyn. *1Kön.1,21.

17. Pharao ſprach: Ihr ſeyd müßig, müßig ſeyd ihr; darum ſprechet ihr: Wir wollen hinziehen, und dem HErrn opfern.

18. So gehet nun hin, und fröhnet; Stroh ſoll man euch nicht geben, aber die Anzahl der Ziegel ſollt ihr reichen.

19. Da ſahen die Amtleute der Kinder Iſraels, daß es ärger ward, weil man ſagte: Ihr ſollt nichts mindern von dem Tagewerk an den Ziegeln.

20. Und da ſie von Pharao gingen, begegneten ſie Moſe und Aaron, und traten gegen ſie,

21. Und ſprachen zu ihnen: Der HErr ſehe auf euch, und richte es, daß ihr unſern Geruch habt * ſtinkend gemacht vor Pharao und ſeinen Knechten; und habt ihnen das Schwerdt in ihre Hände gegeben, uns zu tödten. *1Moſ.34,30. 1Sam.13,4.

22. Moſe aber kam wieder zu dem HErrn, und ſprach: HErr, warum thuſt du ſo übel an dieſem Volk? Warum haſt du mich hergeſandt?

23. Denn ſeitdem, daß ich hinein bin gegangen zu Pharao, mit ihm zu reden in deinem Namen, hat er das Volk noch härter geplaget; und du haſt dein Volk nicht errettet.

Cap. 6. v. 1. Der HErr ſprach zu Moſe: Nun ſollſt du ſehen, was ich Pharao thun werde; denn durch eine ſtarke Hand muß er ſie laſſen ziehen, * er muß ſie noch durch eine ſtarke Hand aus ſeinem Lande von ſich treiben. *c.11,1. 12,31.

Das 6. Capitel.

Moſe bekommt von GOtt einen neuen Befehl; beſchreibet ſein Geburtsregiſter.

2. Und GOtt redete mit Moſe, und ſprach zu ihm: Ich bin der HErr.

3. Und bin erſchienen Abraham, Iſaak und Jakob, daß ich ihr allmächtiger GOtt ſeyn wollte; aber mein Name, HErr, iſt ihnen nicht geoffenbaret worden.

4. Auch habe ich meinen Bund mit ihnen aufgerichtet, daß ich ihnen * geben will das Land Canaan, das Land ihrer Wallfahrt, darinnen ſie Fremdlinge geweſen ſind. *1Moſ.17,8. 26,3.

5. Auch habe Ich gehöret die Wehklage der Kinder Iſraels, welche die Egypter mit Fröhnen beſchweren; und habe an meinen Bund gedacht.

6. Darum ſage den Kindern Iſraels: * Ich bin der HErr, und will euch ausführen von euren Laſten in Egypten. und will euch erretten von euren Fröhnen, und will euch erlöſen durch einen ausgereckten Arm, und große Gerichte; *c.7,5.

7. Und will euch annehmen zum Volk, und will euer GOtt ſeyn, daß ihrs erfahren ſollt, daß Ich der HErr bin, euer GOtt, der euch ausgeführet habe von der Laſt Egyptens,

8. Und euch gebracht in das Land, darüber * ich habe meine Hand gehoben, daß ich es gäbe Abraham, Iſaak und Jakob; das will ich euch geben zu eigen, Ich der HErr. *5Moſ.32,40.

9. Moſe ſagte ſolches den Kindern Iſraels; aber ſie hörten ihn nicht vor Seufzen und Angſt, und vor harter Arbeit.

10. Da redete der HErr mit Moſe, und ſprach:

11. Gehe hinein, und rede mit Pharao, dem Könige in Egypten, daß er die Kinder Iſraels aus ſeinem Lande laſſe.

12. Moſe aber redete vor dem HErrn, und ſprach: Siehe, die Kinder Iſraels hören mich nicht, wie ſollte mich denn Pharao hören? * Dazu bin ich von unbeſchnittenen Lippen. *c. 4,10.

13. Alſo redete der HErr mit Moſe und Aaron, und that ihnen Befehl an die Kinder Iſraels, und Pharao, den König in Egypten, daß ſie die Kinder Iſraels aus Egypten führeten.

14. Diß

Digitized by Google

14. Diß sind die Häupter in jeglichem Geschlecht der Väter. Die Kinder * Rubens, des ersten Sohnes Israels, sind diese: Hanoch, Pallu, Hezron, Charmi. Das sind die Geschlechter von Ruben.
*1Mos.46,9. 4Mos.26,5. 1Chron.6,3.

15. Die Kinder * Simeons sind diese: Jemuel, Jamin, Ohad, Jachin, Zohar, und Saul, der Sohn des cananäischen Weibes. Das sind Simeons Geschlechter. *1Mos.46,10. 1Chron.4,24.

16. Diß sind die Namen der Kinder * Levis in ihren Geschlechtern: Gerson, Kahath, Merari. Aber Levi ward hundert und sieben und dreyßig Jahre alt.
*1Mos.46,11. 4Mos.3,17. 1Chron.7,1.

17. Die Kinder * Gersons sind diese: Libni und Simei, in ihren Geschlechtern. *1Chron.7,17.

18. Die Kinder * Kahaths sind diese: Amram, Jezear, Hebron, Usiel. Kahath aber ward hundert und drey und dreyßig Jahre alt. *1Chron.7,18.

19. Die Kinder * Meraris sind diese: Maheli und Musi. Das sind die Geschlechter Levis in ihren Stämmen.
*4Mos.26,57. 1Chron.7,19. 24,21.

20. Und Amram nahm seine Muhme Jochebed zum Weibe, die gebar ihm Aaron und Mose. Aber Amram ward hundert und sieben und dreyßig Jahre alt.

21. Die Kinder Jezears sind diese: * Korah, Nepheg, Sichri. *4Mos.16,1.

22. Die Kinder * Usiels sind diese: Misael, Elzaphan, Sithri. *3Mos.10,4.

23. Aaron nahm zum Weibe Eliseba, die Tochter Amminadabs, Nahassons Schwester; die gebar ihm * Nadab, Abihu, Eleasar, Ithamar. *c.28,1.

24. Die Kinder * Korahs sind diese: Assir, Elkana, Abiasaph. Das sind die Geschlechter der Koriter. *1Chron.7,22.

25. Eleasar aber, Aarons Sohn, der nahm von den Töchtern Putiels ein Weib; die gebar ihm den * Pinehas. Das sind die Häupter unter den Vätern der Leviter Geschlechter. *4Mos.25,7.

26. Das ist der Aaron und Mose, zu denen der HErr sprach: Führet die Kinder Israels aus Egyptenland mit ihrem Heer.

27. Sie sinds, die mit Pharao, dem Könige in Egypten redeten, da sie die Kinder Israels aus Egypten führten, nemlich Mose und Aaron.

28. Und des Tages redete der HErr mit Mose in Egyptenland,

29. Und sprach zu ihm: * Ich bin der HErr, rede mit Pharao, dem Könige in Egypten, alles, was Ich mit dir rede.
*c.7,5.17.

30. Und er antwortete vor dem HErrn: Siehe, ich bin von * unbeschnittenen Lippen, wie wird mich denn Pharao hören? *c.4,10. Jer.1,6.

Das 7. Capitel.

Verwandlung des Wassers in Blut.

1. Der HErr sprach zu Mose: Siehe, ich habe dich einen * Gott gesetzet über Pharao; und Aaron, dein Bruder, soll dein Prophet seyn. *c.4,16.

2. Du * sollst reden alles, was ich dir gebieten werde; aber Aaron, dein Bruder, soll es vor Pharao reden, daß er die Kinder Israels aus seinem Lande lasse. *c.4,15.

3. Aber * Ich will Pharaos Herz verhärten, daß ich meiner Zeichen und Wunder viel thue in Egyptenland.
*c.4,21. 14,4.

4. Und Pharao * wird euch nicht hören, auf daß ich meine Hand in Egypten beweise, und führe mein Heer, mein Volk, die Kinder Israels, aus Egyptenland, durch große Gerichte. *c.8,15.19.

5. Und die Egypter sollen es inne werden, daß * Ich der HErr bin, wenn ich nun meine Hand über Egypten ausstrekken, und die Kinder Israels von ihnen wegführen werde.
*c.6,7. 7,17. 8,22. 9,14.29. 10,2. Ps.109,27.

6. Mose und Aaron thaten, wie ihnen der HErr geboten hatte.

7. Und Mose war achtzig Jahre alt, und Aaron drey und achtzig Jahre alt, da sie mit Pharao redeten,

8. Und der HErr sprach zu Mose und Aaron:

9. Wenn Pharao zu euch sagen wird: Beweiset eure Wunder, so sollst du zu Aaron sagen: nimm deinen Stab und wirf ihn vor Pharao, daß er zur Schlange werde.

10. Da gingen Mose und Aaron hinein zu Pharao, und * thaten, wie ihnen der HErr geboten hatte. Und Aaron warf † sei-

Digitized by Google

†seinen Stab vor Pharao, und vor seinen Knechten; und er ward zur Schlange.
*c.4,16. †c.4,3.

11. Da forderte Pharao die Weisen und Zauberer. Und die egyptischen *Zauberer thaten auch also mit ihrem Beschwören. *Weish.18,13. Ap.Gesch.13,8.

12. Ein Jeglicher warf seinen Stab von sich, da wurden Schlangen daraus; aber Aarons Stab verschlang ihre Stäbe.

13. Also ward das Herz Pharaos verstockt, und * hörete sie nicht; wie denn der HErr † geredet hatte.
*c.8,15.19. 9,7.34.35. †c.3,19.

14. Und der HErr sprach zu Mose: Das Herz Pharaos ist hart, er weigert sich das Volk zu lassen.

15. Gehe hin zu Pharao morgen. Siehe, er wird ans Wasser gehen; so tritt gegen ihn an das Ufer des Wassers, und nimm den Stab in deine Hand, der zur Schlange ward,

16. Und sprich zu ihm: Der HErr, der Ebräer GOtt, hat mich zu dir gesandt, und lassen sagen: *Laß mein Volk, daß mirs diene in der Wüste. Aber du hast bisher nicht wollen hören.
*c.5,1. 8,1.20.

17. Darum spricht der HErr also: Daran sollst du erfahren, daß Ich der HErr bin. Siehe, ich will mit dem Stabe, den ich in meiner Hand habe, das Wasser schlagen, das in dem Strom ist, und es soll *in Blut verwandelt werden; *c.4,9.

18. Daß die Fische im Strom sterben sollen, und der Strom stinken, und den Egyptern wird ekeln zu trinken das Wasser aus dem Strom.

19. Und der HErr sprach zu Mose: Sage Aaron: Nimm deinen Stab, und recke deine Hand aus * über die Wasser in Egypten, über ihre Bäche, und Ströme, und Seen, und über alle Wassersümpfe, daß sie Blut werden, und sey Blut in ganz Egyptenland, beydes in hölzernen und steinernen Gefäßen. *Ps.78,44. Offenb.11,6.

20. Mose und Aaron thaten, wie ihnen der HErr geboten hatte, und hob *den Stab auf, und schlug ins Wasser, das im Strom war, vor Pharao und seinen Knechten. Und alles Wasser † im Strom ward in Blut verwandelt.
*c.17,5. †Ps.78,44. 105,29.

21. Und die Fische im Strom starben, und der Strom ward stinkend, daß die Egypter nicht trinken konnten das Wasser aus dem Strom; und ward Blut in ganz Egyptenland.

22. Und die * egyptischen Zauberer thaten auch also mit ihrem Beschwören. Also ward das Herz Pharaos verstockt, und hörete sie nicht; wie denn der HErr geredet hatte. *c.8,7.17.18. 2Tim.3,8.

23. Und Pharao wandte sich, und ging heim, und nahm es nicht zu Herzen.

24. Aber alle Egypter gruben nach Wasser um den Strom her, zu trinken, denn das Wasser aus dem Strom konnten sie nicht trinken.

25. Und das währete sieben Tage lang, daß der HErr den Strom schlug.

Das 8. Capitel.

Egypten wird mit Fröschen, Läusen und Ungeziefer geplaget.

1. Der HErr sprach zu Mose: Gehe hinein zu Pharao, und sprich zu ihm: So sagt der HErr: *Laß mein Volk, daß mirs diene. *c.5,1. 7,16.

2. Wo du dich deß weigerst, siehe, so will Ich alle deine Grenze mit Fröschen plagen;

3. Daß der Strom soll von Fröschen wimmeln, die sollen herauf kriechen, und kommen in dein Haus, in deine Kammer, auf dein Lager, auf dein Bette; auch in die Häuser deiner Knechte, unter dein Volk, in deine Backöfen, und in deine Teige;

4. Und sollen * die Frösche auf dich, und auf dein Volk, und auf alle deine Knechte kriechen. *Ps.78,45.

5. Und der HErr sprach zu Mose: Sage Aaron: Recke deine Hand aus mit deinem Stabe über die Bäche und Ströme, und Seen; und laß Frösche über Egyptenland kommen.

6. Und Aaron reckte seine Hand über die Wasser in Egypten; und kamen Frösche herauf, daß Egyptenland bedecket ward.

7. Da * thaten die Zauberer auch also mit ihrem Beschwören, und ließen Frösche über Egyptenland kommen. *c.7,11.12.

8. Da forderte Pharao Mose und Aaron, und sprach: Bittet den HErrn für mich, daß er die Frösche von mir und von meinem Volk nehme, so will ich das Volk lassen, daß es dem HErrn opfere.

Digitized by Google

9. Mose sprach: Habe du die Ehre vor mir, und bestimme mir, wann ich für dich, für deine Knechte, und für dein Volk bitten soll, daß die Frösche von dir, und von deinem Hause vertrieben werden, und allein im Strom bleiben.

10. Er sprach: Morgen. Er sprach: Wie du gesagt hast. Auf daß du erfahrest, daß * Niemand ist, wie der HErr, unser GOtt, *c.9,14.

11. So sollen die Frösche von dir, von deinem Hause, von deinen Knechten, und von deinem Volk genommen werden, und allein im Strom bleiben.

12. Also ging Mose und Aaron von Pharao. Und Mose schrie zu dem HErrn, der Frösche halben, wie er Pharao hatte zugesagt.

13. Und der HErr that, wie Mose gesagt hatte; und die Frösche starben in den Häusern, in den Höfen, und auf dem Felde.

14. Und sie häuften sie zusammen, hier einen Haufen, und da einen Haufen; und das Land stank davon.

15. Da aber Pharao sahe, daß er Luft gekrigt hatte, ward sein Herz verhärtet, und hörete sie nicht, *wie denn der HErr geredet hatte. *c.3,19.

16. Und der HErr sprach zu Mose: Sage Aaron: Recke deinen Stab aus, und schlage in den Staub auf Erden, daß Läuse werden in ganz Egyptenland.

17. Sie thaten also, und Aaron reckte seine Hand aus mit seinem Stabe, und schlug in den Staub auf Erden; und es wurden Läuse an den Menschen, und an dem Vieh; aller Staub des Landes ward Läuse in ganz Egyptenland.

18. Die Zauberer thaten auch also mit ihrem Beschwören, daß sie Läuse heraus brächten, aber * sie konnten nicht. Und die Läuse waren beydes an Menschen und am Vieh. *Weish.17,7.

19. Da sprachen die Zauberer zu Pharao: * Das ist GOttes Finger. Aber das Herz Pharaos ward verstockt, und hörete sie nicht; wie denn der HErr gesagt hatte. *Ps.64,10. Luc.11,20.

20. Und der HErr sprach zu Mose: Mache dich morgen frühe auf, und tritt vor Pharao (siehe, er wird ans Wasser gehen) und sprich zu ihm: So sagt der HErr: *Laß mein Volk, daß mirs diene; *c.5,1. 7,16.

21. Wo nicht, siehe, so will ich allerley Ungeziefer lassen kommen über dich, deine Knechte, dein Volk, und dein Haus; daß aller Egypter Häuser, und das Feld, und was darauf ist, voll Ungeziefers werden sollen;

22. Und will des Tages ein Besonderes thun mit dem Lande Gosen, da sich mein Volk enthält, daß kein Ungeziefer da sey; auf daß du inne werdest, daß * Ich der HErr bin auf Erden allenthalben; *c.7,5.

23. Und will eine Erlösung setzen zwischen meinem und deinem Volk; morgen soll das Zeichen geschehen.

24. Und der HErr that also, und es kam viel * Ungeziefer in Pharaos Haus, in seiner Knechte Häuser, und über ganz Egyptenland; und das Land ward verderbet von dem Ungeziefer. *Ps.78,45. Weish.16,9.

25. Da * forderte Pharao Mosen und Aaron, und sprach: Gehet hin, opfert eurem GOtt, hier im Lande. *c.8,3.

26. Mose sprach: Das taugt nicht, daß wir also thun; denn wir würden der Egypter Greuel opfern unserm GOtt, dem HErrn; siehe, wenn wir dann der * Egypter Greuel vor ihren Augen opferten, würden sie uns nicht steinigen? *1Mos.43,32.

27. Drey Tagereisen wollen wir gehen in die Wüste, und dem HErrn, unserm GOtt, opfern, *wie er uns gesagt hat. *c.3,18.

28. Pharao sprach: Ich will euch lassen, daß ihr dem HErrn, eurem GOtt, opfert in der Wüste; allein, daß ihr nicht ferner ziehet; und * bittet für mich; *c.9,28. Ap.Gesch.8,24.

29. Mose sprach: Siehe, wenn ich hinaus von dir komme, so will ich den HErrn bitten, daß diß Ungeziefer von Pharao, und seinen Knechten, und seinem Volk genommen werde, morgen des Tages; allein, täusche mich nicht mehr, daß du das Volk nicht lassest, dem HErrn zu opfern.

30. Und Mose ging hinaus von Pharao, und * bat den HErrn. *c.10,18.

31. Und der HErr that, wie Mose gesagt hatte, und schaffte das Ungeziefer weg von Pharao, von seinen Knechten, und von seinem Volk, daß * nicht eins überblieb. *c.10,19. 14,28.

32. Aber

32. Aber Pharao * verhärtete ſein Herz auch dasſelbe mal, und ließ das Volk nicht. *c.7,13.

Das 9. Capitel.

Peſtilenz. Schwarze Blattern. Hagel.

1. Der HErr ſprach zu Moſe: Gehe hinein zu Pharao, und ſprich zu ihm: Alſo ſagt der HErr, der GOtt der Ebräer: *Laß mein Volk, daß ſie mir dienen. *c.5,1. 7,16.

2. Wo du dich deß weigerſt, und ſie weiter aufhältſt,

3. Siehe, ſo wird * die Hand des HErrn ſeyn über dein Vieh auf dem Felde, über Pferde, über Eſel, über Cameele, über Ochſen, über Schafe, mit einer † faſt ſchweren Peſtilenz. *5Moſ.2,15. †Amos 4,10.

4. Und der HErr wird ein Beſonderes thun, zwiſchen dem Vieh der Iſraeliter, und der Egypter, daß nichts ſterbe aus allem, das die Kinder Iſraels haben.

5. Und der HErr beſtimmte eine Zeit, und ſprach: Morgen wird der HErr ſolches auf Erden thun.

6. Und der HErr that ſolches des Morgens, und ſtarb allerley Vieh der Egypter; aber des Viehes der Kinder Iſraels ſtarb nicht eins.

7. Und Pharao ſandte darnach, und ſiehe, es war des Viehes Iſraels nicht eins geſtorben. Aber das Herz Pharaos ward verſtockt, und ließ das Volk nicht.

8. Da *ſprach der HErr zu Moſe und Aaron: Nehmet eure Fäuſte voll Ruß aus dem Ofen, und Moſe ſprenge ihn gen Himmel vor Pharao. *c.7,8. 12,1.43.

9. Daß über ganz Egyptenland ſtäube, und * böſe ſchwarze Blattern auffahren, beydes an Menſchen und am Vieh, in ganz Egyptenland. *5Moſ.28,27.

10. Und ſie nahmen Ruß aus dem Ofen, und traten vor Pharao, und Moſe ſprengete ihn gen Himmel. Da fuhren auf *böſe ſchwarze Blattern, beydes an Menſchen und am Vieh. *Offenb.16,2.

11. Alſo, daß die Zauberer * nicht konnten vor Moſe ſtehen, vor den böſen Blattern; denn es waren an den Zauberern eben ſo wohl böſe Blattern, als an allen Egyptern. *Weish.17,7.8. Ap.Geſch.13,8.

12. Aber der HErr verſtockte das Herz Pharao, daß er ſie nicht hörete; wie denn der HErr zu Moſe * geſagt hatte. *c.4,21.

13. Da ſprach der HErr zu Moſe: Mache dich morgen frühe auf, und tritt vor Pharao, und ſprich zu ihm: So ſagt der HErr, der Ebräer GOtt: * Laß mein Volk, daß mirs diene. *c.8,20.

14. Ich will anders dißmal alle meine Plagen über dich ſelbſt ſenden, über deine Knechte, und über dein Volk, daß du inne werden ſollſt, daß * meines gleichen nicht iſt in allen Landen. *c.8,10. 15,11.

15. Denn ich will jetzt meine Hand ausrecken, und dich und dein Volk mit Peſtilenz ſchlagen, daß du von der Erde ſollſt vertilget werden.

16. Und zwar * darum habe ich dich erwecket, daß meine Kraft an dir erſcheine, und mein Name verkündiget werde in allen Landen. *c.14,17. Röm.9,17.

17. Du trittſt mein Volk noch unter dich, und willſt es nicht laſſen.

18. Siehe, ich will morgen um dieſe Zeit einen ſehr großen Hagel regnen laſſen, deßgleichen in Egypten nicht geweſen iſt, ſeit der Zeit es gegründet iſt, bisher.

19. Und nun ſende hin, und verwahre dein Vieh, und alles, was du auf dem Felde haſt. Denn alle Menſchen und Vieh, das auf dem Felde gefunden wird, und nicht in die Häuſer verſammlet iſt, ſo der Hagel auf ſie fällt, werden ſterben.

20. Wer nun unter den Knechten Pharaos des HErrn Wort fürchtete, der ließ ſeine Knechte und Vieh in die Häuſer fliehen.

21. Welcher Herz aber ſich nicht kehrete an des HErrn Wort, ließen ihre Knechte und Vieh auf dem Felde.

22. Da ſprach der HErr zu Moſe: Recke deine Hand auf gen Himmel, daß es hagele über ganz Egyptenland, über Menſchen, über Vieh, und über alles Kraut auf dem Felde in Egyptenland.

23. Alſo reckte Moſe ſeinen Stab gen Himmel, und der HErr ließ donnern und *hageln, daß das Feuer auf die Erde ſchoß. Alſo ließ der HErr Hagel regnen über Egyptenland, *Pſ.105,32. Offenb.16,12.

Digitized by Google

24. Daß Hagel und Feuer unter einander fuhren, ſo grauſam, daß deßgleichen in ganz Egyptenland nie geweſen war, ſeit der Zeit Leute darinnen geweſen ſind.

25. Und der Hagel ſchlug in ganz Egyptenland alles, was auf dem Felde war, beydes Menſchen und Vieh; und ſchlug alles Kraut auf dem Felde, und zerbrach alle Bäume auf dem Felde.

26. Ohne allein im Lande Goſen, da die Kinder Iſraels waren, da hagelte es nicht.

27. Da ſchickte Pharao hin, und ließ Moſe und Aaron rufen, und ſprach zu ihnen: *Ich habe dasmal mich verſündiget; † der HErr iſt gerecht, ich aber und mein Volk ſind gottlos. *c.10/16. †Pſ.51/6. Dan.9/7.8.9.

28. *Bittet aber den HErrn, daß aufhöre ſolches Donnern und Hageln GOttes, ſo will ich euch laſſen, daß ihr nicht länger hier bleibet. *c.10/17.

29. Moſe ſprach zu ihm: Wenn ich zur Stadt hinaus komme, will ich * meine Hände ausbreiten gegen den HErrn, ſo wird der Donner aufhören, und kein Hagel mehr ſeyn, auf daß du inne werdeſt, daß † die Erde des HErrn ſey. *1Kön.8/22. Pſ.143/6. †Pſ.24/1.

30. Ich weiß aber, daß du und deine Knechte euch noch nicht fürchtet vor GOtt, dem HErrn.

31. Alſo ward geſchlagen der Flachs und die Gerſte; denn die Gerſte hatte geſchoſſet, und der Flachs Knoten gewonnen.

32. Aber der Weizen und Rocken ward nicht geſchlagen, denn es war ſpätes Getreide.

33. So ging nun Moſe von Pharao zur Stadt hinaus, und * breitete ſeine Hände gegen den HErrn, und der Donner und Hagel höreten auf, und der Regen troff nicht mehr auf Erden. *Jac.5/16.

34. Da aber Pharao ſahe, daß der Regen und Donner und Hagel aufhörete, verſündigte er ſich weiter, und verhärtete ſein Herz, er und ſeine Knechte.

35. Alſo * ward des Pharao Herz verſtockt, daß er die Kinder Iſraels nicht ließ; wie denn der HErr geredet hatte durch Moſe. *1Sam.6/6.

Das 10. Capitel.

Heuſchrecken und Finſterniß.

1. Und der HErr ſprach zu Moſe: Gehe hinein zu Pharao, denn Ich habe ſein und ſeiner Knechte Herz verhärtet, auf daß ich dieſe meine Zeichen unter ihnen thue;

2. Und daß du verkündigeſt vor den Ohren deiner Kinder und deiner Kindeskinder, was ich in Egypten ausgerichtet habe, und wie ich meine Zeichen unter ihnen bewieſen habe; daß ihr wiſſet, Ich bin der HErr.

3. Alſo gingen Moſe und Aaron hinein zu Pharao, und ſprachen zu ihm: So ſpricht der HErr, der Ebräer GOtt: Wie lange weigerſt du dich vor mir zu demüthigen, daß du mein Volk laſſeſt, mir zu dienen?

4. Weigerſt du dich mein Volk zu laſſen, ſiehe, ſo will ich morgen Heuſchrecken kommen laſſen an allen Oertern.

5. Daß ſie das Land bedecken, alſo, daß man das Land nicht ſehen könne; und ſollen freſſen, was euch übrig und errettet iſt vor dem Hagel, und ſollen alle eure grünende Bäume freſſen auf dem Felde.

6. Und ſollen erfüllen dein Haus, aller deiner Knechte Häuſer, und aller Egypter Häuſer; deßgleichen nicht geſehen haben deine Väter, und deiner Väter Väter, ſeit der Zeit ſie auf Erden geweſen, bis auf dieſen Tag. Und er wandte ſich, und ging von Pharao hinaus.

7. Da ſprachen die Knechte Pharaos zu ihm: Wie lange ſollen wir damit geplaget ſeyn? *Laß die Leute ziehen, daß ſie dem HErrn, ihrem GOtt dienen. Willſt du zuvor erfahren, daß Egypten untergegangen ſey? *c.3/18.

8. Moſe und Aaron wurden wieder zu Pharao gebracht, der ſprach zu ihnen: Gehet hin, und dienet dem HErrn eurem GOtt. Welche ſind ſie aber, die hinziehen ſollen?

9. Moſe ſprach: Wir wollen ziehen mit jung und alt, mit Söhnen und Töchtern, mit Schafen und Rindern; denn wir haben ein Feſt des HErrn.

10. Er ſprach zu ihnen: Awe ja, der HErr ſey mit euch, ſollte ich euch und eure Kinder dazu ziehen laſſen? Sehet da, ob ihr nicht Böſes vorhabt?

11. Nicht alſo, ſondern ihr Männer ziehet hin, und dienet dem HErrn; denn das habt ihr auch geſucht. Und man ſtieß ſie heraus von Pharao.

Digitized by Google

12. Da sprach der HErr zu Mose: Recke deine Hand über Egyptenland, um die Heuschrecken, daß sie auf Egyptenland kommen, und fressen alles Kraut im Lande auf, samt allem dem, das * dem Hagel übergeblieben ist. *c.9,32.

13. Mose reckte seinen Stab über Egyptenland. Und der HErr trieb einen Ostwind ins Land den ganzen Tag, und die ganze Nacht; und des Morgens führte der Ostwind die * Heuschrecken her. *Ps.105,34. Weish.16,9.

14. Und sie kamen über ganz Egyptenland, und ließen sich nieder an allen Orten in Egypten; so sehr viele, daß zuvor deßgleichen nie gewesen ist, noch hinfort seyn wird.

15. Denn sie bedeckten das Land, und verfinsterten es. Und sie fraßen alles Kraut im Lande auf, und alle Früchte auf den Bäumen, die dem Hagel waren übergeblieben; und ließen nichts grünes übrig an den Bäumen, und am Kraut auf dem Felde, in ganz Egyptenland.

16. Da * forderte Pharao eilend Mosen und Aaron, und sprach: †Ich habe mich versündiget an dem HErrn, eurem GOtt, und an euch. *c.8,8.25. †c.9,27.

17. Vergebet mir meine Sünde dißmal auch, und * bittet den HErrn, euren GOtt, daß er doch nur diesen Tod von mir wegnehme. *1Sam.12,19.

18. Und er ging aus von Pharao, und *bat den HErrn. *4Mos.11,2.

19. Da wandte der HErr einen sehr starken Westwind, und hob die Heuschrecken auf, und warf sie ins Schilfmeer, * daß nicht Eine übrig blieb an allen Orten Egyptens. *c.8,31.

20. Aber der HErr verstockte Pharaos Herz, daß er die Kinder Israels nicht ließ.

21. Der HErr sprach zu Mose: Recke deine Hand gen Himmel, daß es so finster * werde in Egyptenland, daß man es greifen mag. *Jes.50,3. Matth.27,45.

22. Und Mose reckte seine Hand gen Himmel; da ward eine dicke * Finsterniß in ganz Egyptenland drey Tage, *Weish.17,2. 18,1.

23. Daß Niemand den Andern sahe, noch aufstand von dem Ort, da er war, in dreyen Tagen. Aber bey allen Kindern Israels war es * Licht in ihren Wohnungen. *Ps.112,4. Jes.60,2.

24. Da * forderte Pharao Mosen, und sprach: Ziehet hin, und dienet dem HErrn, allein eure Schafe und Rinder lasset hier; lasset auch eure Kindlein mit euch ziehen. *c.8,8. 12,31.

25. Mose sprach: Du mußt uns auch Opfer und Brandopfer geben, das wir unserm GOtt, dem HErrn, thun mögen.

26. Unser Vieh soll mit uns gehen, und nicht eine Klaue dahinten bleiben; denn von dem unsern werden wir nehmen zum Dienst unsers GOttes, des HErrn. Denn wir wissen nicht, womit wir dem HErrn dienen sollen, bis wir dahin kommen.

27. Aber der HErr verstockte das Herz Pharaos, daß er sie nicht lassen wollte.

28. Und Pharao sprach zu ihm: Gehe von mir, und hüte dich, daß du nicht mehr vor meine Augen kommest; denn welches Tages du vor meine Augen kommst, sollst du sterben.

29. Mose antwortete: Wie du gesagt hast. Ich will nicht mehr vor deine Augen kommen.

Das 11. Capitel.

Auszug aus Egypten befohlen.

1. Und der HErr sprach zu Mose: Ich will noch Eine Plage über Pharao und Egypten kommen lassen, darnach wird er euch lassen von hinnen; und wird nicht allein alles lassen, sondern euch auch von hinnen treiben.

2. So sage nun vor dem Volk, daß *ein Jeglicher von seinem Nächsten, und eine Jegliche von ihrer Nächstin, silberne und goldene Gefäße fordere; *c.3,21.

3. Denn der HErr wird dem Volk Gnade geben vor den Egyptern. Und Mose war * ein sehr großer Mann in Egyptenland, vor den Knechten Pharaos, und vor dem Volk. *Sir.45,1.

4. Und Mose sprach: So sagt der HErr: Ich will zur Mitternacht ausgehen in Egyptenland;

5. Und alle * Erstgeburt in Egyptenland soll sterben, von dem ersten Sohne Pharaos an, der auf seinem Stuhl sitzet, bis an den ersten Sohn der Magd, die hinter der Mühle ist, und alle Erstgeburt unter dem Vieh; *c.4,23. 12,29.

Digitized by Google

6. Und wird ein groß Geschrey seyn in ganz Egyptenland, deßgleichen nie gewesen ist, noch werden wird.

7. Aber bey allen Kindern Israels soll nicht ein Hund mucken, beydes unter Menschen und Vieh; auf daß ihr erfahret wie der HErr Egypten und Israel scheide.

8. Dann werden zu mir herab kommen alle diese deine Knechte, und mir zu Fuße fallen, und sagen: Ziehe aus, du und alles Volk, das unter dir ist. Darnach will ich ausziehen. Und er ging von Pharao mit grimmigem Zorn.

9. Der HErr aber sprach zu Mose: Pharao höret euch nicht, auf daß viele Wunder geschehen in Egyptenland.

10. Und Mose und Aaron haben diese Wunder alle gethan vor Pharao; aber der HErr * verstockte ihm sein Herz, daß er die Kinder Israels nicht lassen wollte aus seinem Lande. *c.10,20.

Das 12. Capitel.

Stiftung des Osterlamms. Erwürgung der Erstgeburt. Auszugs Anfang.

1. Der HErr aber sprach zu Mose und Aaron in Egyptenland:

2. Dieser Monat soll bey euch der erste Monat seyn, und von ihm sollt ihr die Monate des Jahrs anheben.

3. Saget der ganzen Gemeine Israel, und sprechet: Am zehnten Tage dieses Monats nehme ein Jeglicher ein Lamm, wo ein Hausvater ist, je ein Lamm zu einem Hause.

4. Wo ihrer aber in einem Hause zum Lamm zu wenig sind, so nehme er es und sein nächster Nachbar an seinem Hause, bis ihrer so viel wird, daß sie das Lamm aufessen mögen.

5. Ihr sollt aber ein solches Lamm nehmen, da kein Fehler an ist, ein Männlein, und eines Jahrs alt; von den Lämmern und Ziegen sollt ihr es nehmen.

6. Und sollt es behalten bis auf den vierzehnten Tag des Monats. Und ein jegliches Häuflein im ganzen Israel soll es schlachten * zwischen Abends. *4Mos.9,5.

7. Und sollt seines Bluts nehmen, und beyde Pfosten an der Thür, und die oberste Schwelle damit bestreichen, an den Häusern, da sie es innen essen.

8. Und sollt also Fleisch essen in derselben Nacht, am Feuer gebraten, und ungesäuert Brodt, und sollt es mit bittern Salsen essen.

9. Ihr sollt es nicht roh essen, noch mit Wasser gesotten, sondern am Feuer gebraten, sein Haupt mit seinen Schenkeln und Eingeweide.

10. Und * sollt nichts davon überlassen bis morgen; wo aber etwas überbleibet bis morgen, sollt ihrs mit Feuer verbrennen. *4Mos.9,12.

11. Also sollt ihrs aber essen: Um eure Lenden sollt ihr gegürtet seyn, und eure Schuhe an euren Füßen haben, und Stäbe in euren Händen; und sollt es essen, als die hinweg eilen; denn es ist des HErrn Passah.

12. Denn ich will in derselben Nacht durch Egyptenland gehen, und * alle Erstgeburt schlagen in Egyptenland, beydes unter Menschen und Vieh. Und will meine Strafe beweisen an allen Göttern der Egypter, Ich der HErr. *Ps.136,10. Ebr.11,28.

13. Und das Blut soll euer Zeichen seyn an den Häusern, darinnen ihr seyd, daß, wenn ich das Blut sehe, vor euch übergehe, und euch nicht die Plage widerfahre, die euch verderbe, wenn ich Egyptenland schlage.

14. Und sollt diesen Tag haben zum Gedächtniß, und sollt ihn feyern dem HErrn zum Fest, ihr und alle eure Nachkommen, zur ewigen Weise.

15. *Sieben Tage sollt ihr ungesäuertes Brod essen; nemlich am ersten Tage sollt ihr aufhören mit gesäuertem Brod in euren Häusern. Wer gesäuert Brod isset vom ersten Tage an bis auf den siebenten, deß Seele soll ausgerottet werden von Israel. *c.23,15. 34,18. 4Mos.28,17.

16. Der erste Tag soll heilig seyn, daß ihr zusammen kommet; und der siebente soll auch heilig seyn, daß ihr zusammen kommet. Keine Arbeit sollt ihr darinnen thun, ohne was zur Speise gehöret für allerley Seelen, dasselbe allein möget ihr für euch thun.

17. Und haltet ob dem ungesäuerten Brod, denn eben an demselben Tage habe ich euer Heer aus Egyptenland geführet; darum sollt ihr diesen Tag halten, und alle eure Nachkommen zur ewigen Weise.

18. *Am vierzehnten Tag des ersten Monats, des Abends, sollt ihr ungesäuertes Brod

2. MOS. C. XII.

Osterlamm

Digitized by Google

Brod essen, bis an den ein und zwanzigsten Tag des Monats an den Abend. *3Mos.23,5.

19. Daß man sieben Tage kein gesäuertes Brod finde in euren Häusern. Denn wer gesäuertes Brod isset, deß Seele soll ausgerottet werden von der Gemeine Israel, es sey ein Fremdling oder Einheimischer im Lande.

20. Darum so esset kein gesäuertes Brod, sondern eitel ungesäuertes Brod, in allen euren Wohnungen.

21. Und Mose forderte alle Aeltesten in Israel, und sprach zu ihnen: Leset aus, und nehmet Schafe Jedermann für sein Gesinde, und schlachtet das Passah.

22. Und * nehmet ein Büschel Ysop, und tunket in das Blut in dem Becken, und berühret damit die Ueberschwelle, und die zwey Pfosten. Und gehe kein Mensch zu seiner Hausthür heraus, bis an den Morgen. *3Mos.14,4.5. Ebr.11,28.

23. Denn der HErr wird umher gehen, und die Egypter plagen. Und wenn er das Blut sehen wird an der Ueberschwelle, und an den zwey Pfosten, wird er vor der Thür übergehen, und den Verderber nicht in eure Häuser kommen lassen zu plagen.

24. Darum so halte diese Weise für dich und deine Kinder ewiglich.

25. Und wenn ihr ins Land kommet, das euch der HErr geben wird, wie er geredet hat, so haltet diesen Dienst.

26. Und wenn * eure Kinder werden zu euch sagen: Was habt ihr da für einen Dienst? *c.13,8.14.

27. Sollt ihr sagen: Es ist das Passahopfer des HErrn, der vor den Kindern Israels überging in Egypten, da er die Egypter plagte, und unsere Häuser errettete. Da neigete sich das Volk, und bückte sich.

28. Und die Kinder Israels gingen hin, und * thaten, wie der HErr Mose und Aaron geboten hatte. *4Mos.1,54.

29. Und zur Mitternacht schlug der HErr alle * Erstgeburt in Egyptenland, von dem ersten Sohne Pharaos an, der auf seinem Stuhl saß, bis auf den ersten Sohn des Gefangenen im Gefängniß, und alle Erstgeburt des Viehes. *c.4,23. Ps.78,51. Ps.105,36. 136,10. Weish.18,11.12.

30. Da stand Pharao auf, und alle seine Knechte in derselben Nacht, und alle Egypter, und * ward ein großes Geschrey in Egypten; denn es war kein Haus, da nicht ein Todter innen wäre. *Weish.19,3.

31. Und er * forderte Mose und Aaron in der Nacht, und sprach: Machet euch auf, und ziehet aus von meinem Volk, ihr und die Kinder Israels; gehet hin, und dienet dem HErrn, wie ihr gesagt habt. *c.10,16.

32. Nehmet auch mit euch eure Schafe und Rinder, wie ihr gesagt habt; gehet hin, und segnet mich auch.

33. Und die Egypter * drangen das Volk, daß sie es eilend aus dem Lande trieben; denn sie sprachen: Wir sind alle des Todes. *c.6,1. 1Sam.6,6.

34. Und das Volk trug den rohen Teig, ehe denn er versäuert war, zu ihrer Speise, gebunden in ihren Kleidern, auf ihren Achseln.

35. Und die Kinder Israels hatten gethan, wie Mose gesagt hatte, und * von den Egyptern gefordert silberne und goldene Geräthe, und Kleider. *c.11,2.

36. Dazu * hatte der HErr dem Volk Gnade gegeben vor den Egyptern, daß sie ihnen leiheten; und entwandten es den Egyptern. *c.3,21.

37. Also zogen aus die Kinder Israels von Raemses gen Suchoth, sechs hundert tausend Mann zu Fuß, ohne die Kinder.

38. Und zog auch mit ihnen viel Pöbelvolk, und Schafe und Rinder, und fast viel Vieh.

39. Und sie bucken aus dem rohen Teige, den sie aus Egypten brachten, ungesäuerte Kuchen, denn es war nicht gesäuert, weil sie aus Egypten gestoßen wurden, und konnten nicht verziehen, und hatten ihnen sonst keine Zehrung zubereitet.

40. Die Zeit aber, die die Kinder Israels in Egypten gewohnet haben, ist * vier hundert und dreyßig Jahre. *1Mos.15,13.

41. Da dieselbe um waren, * ging das ganze Heer des HErrn auf Einen Tag aus Egyptenland. *Ps.114,1.

42. Darum wird diese Nacht dem HErrn gehalten, daß er sie aus Egyptenland geführet hat; und die Kinder Israels sollen sie dem HErrn halten, sie und ihre Nachkommen.

43. Und der HErr sprach zu * Mose und Aaron: Diß ist die Weise Passah zu halten: Kein Fremder soll davon essen. *c.9,8.

Digitized by Google

44. Aber wer ein erkaufter Knecht ist, den beschneide man, und dann esse er davon.

45. Ein Hausgenoß und Miethling sollen nicht davon essen.

46. In Einem Hause soll mans essen; ihr sollt nichts von seinem Fleisch hinaus vor das Haus tragen; *und sollt kein Bein an ihm zerbrechen. *4Mos.9,12. Joh.19,36.

47. Die ganze Gemeine Israel soll solches thun.

48. So aber ein Fremdling bey dir wohnet, und dem HErrn das Passah halten will, der beschneide alles, was männlich ist; alsdann mache er sich herzu, daß er solches thue, und sey wie ein Einheimischer des Landes; denn kein Unbeschnittener soll davon essen.

49. Einerley * Gesetz sey dem Einheimischen, und dem Fremdling, der unter euch wohnet. *3Mos.24,22.

50. Und alle Kinder Israels thaten, wie der HErr Mose und Aaron hatte geboten.

51. Also führete der HErr auf Einen Tag die Kinder Israels aus Egyptenland mit ihrem Heer.

Das 13. Capitel.

Heiligung der Erstgeburt. Auszugs Fortgang.

1. Und der HErr redete mit Mose, und sprach:

2. Heilige mir alle * Erstgeburt, die allerley Mutter bricht, bey den Kindern Israels, beydes unter den Menschen und dem Vieh; denn sie sind mein. *c.22,29. 34,19. 3Mos.27,26. 4Mos.3,13. 8,17. Hes.44,30. Luc.2,23.

3. Da sprach Mose zum Volk: Gedenket an diesen Tag, an dem ihr aus Egypten, aus dem Diensthause, gegangen seyd, daß der HErr euch mit mächtiger Hand von hinnen hat ausgeführet; darum sollst du nicht Sauerteig essen.

4. Heute seyd * ihr ausgegangen, in dem Monat Abib. *c.23,15. 34,18.

5. Wenn dich nun der HErr bringen wird in das Land der Cananiter, Hethiter, Amoriter, Heviter und Jebusiter, das er * deinen Vätern geschworen hat dir zu geben, ein Land, da Milch und Honig innen fließet, so sollst du diesen Dienst halten in diesem Monat. *1Mos.17,8.

6. *Sieben Tage sollst du ungesäuertes Brod essen, und am siebenten Tage ist des HErrn Fest. *c.23,15.

7. Darum sollst du sieben Tage ungesäuertes Brod essen, daß bey dir kein Sauerteig noch gesäuertes * Brod gesehen werde, an allen deinen Orten. *c.12,15. 1Cor.5,8.

8. Und sollt euren Söhnen sagen an demselben Tage: Solches halten wir um deßwillen, das uns der HErr gethan hat, da wir aus Egypten zogen.

9. Darum soll dirs seyn ein * Zeichen in deiner Hand, und ein Denkmal vor deinen Augen, auf daß des HErrn Gesetz sey in deinem Munde, daß der HErr dich mit mächtiger Hand aus Egypten geführet hat. *5Mos.6,8. 11,18.

10. Darum halte diese Weise zu seiner Zeit jährlich.

11. Wenn dich nun der HErr ins Land der Cananiter gebracht hat, wie er dir und deinen Vätern geschworen hat, und dirs gegeben;

12. So * sollst du aussondern dem HErrn alles, was die Mutter bricht, und die Erstgeburt unter dem Vieh, das ein Männlein ist. *c.22,30. 34,19.

13. Die * Erstgeburt vom Esel sollst du lösen mit einem Schaf; wo du es aber nicht lösest, so brich ihm das Genick. Aber alle erste Menschengeburt unter deinen Kindern sollst du lösen. *c.34,20. 4Mos.18,16.

14. Und wenn * dich heute oder morgen dein Kind wird fragen: Was ist das? sollst du ihm sagen: Der HErr hat uns mit mächtiger Hand aus Egypten, von dem Diensthause, geführet. *c.12,26. Jos.4,6.

15. Denn da Pharao hart war uns los zu lassen, *erschlug der HErr alle Erstgeburt in Egyptenland, von der Menschen Erstgeburt an, bis an die Erstgeburt des Viehes. Darum opfere ich dem HErrn alles, was die Mutter bricht, das ein Männlein ist, und die Erstgeburt meiner Kinder löse ich. *c.4,23. 12,29.

16. Und das soll dir ein Zeichen in deiner Hand seyn, und ein Denkmal vor deinen Augen, daß uns der HErr hat mit mächtiger Hand aus Egypten geführet.

17. Da nun Pharao das Volk gelassen hatte, führete sie GOtt nicht auf die Straße durch der Philister Land, die am nächsten war; denn GOtt gedachte,

es möchte das Volk gereuen, wenn ſie den Streit ſähen, und wieder in Egypten umkehren.

18. Darum führete er das Volk um, auf die Straße durch die Wüſte am Schilfmeer. Und die Kinder Iſraels zogen gerüſtet aus Egyptenland.

19. Und Moſe nahm mit ſich * die Gebeine Joſephs. Denn er hatte einen Eid von den Kindern Iſraels genommen, und geſprochen: GOtt wird euch heimſuchen, ſo führet meine Gebeine mit euch von hinnen.
*1 Moſ.50,25. Joſ.24,32.

20. Alſo zogen ſie aus von Suchoth, und lagerten ſich in Etham, vorn an der Wüſte.

21. Und der HErr * zog vor ihnen her, des Tages in einer Wolkenſäule, daß er ſie den rechten Weg führete, und des Nachts in einer Feuerſäule, daß er ihnen leuchtete zu reiſen Tag und Nacht.
*4 Moſ.14,14. Neh.9,12. Pſ.68,8. 78,14. 105,39. Weish.18,3. 1 Cor.10,1.

22. Die Wolkenſäule wich nimmer von dem Volk des Tages, noch die Feuerſäule des Nachts.

Das 14. Capitel.

Auszugs Vollendung. Der Egypter Untergang im rothen Meer.

1. Und der HErr redete mit Moſe, und ſprach:

2. Rede mit den Kindern Iſraels, und ſprich, daß ſie ſich herum lenken, und ſich lagern gegen das * Thal Hiroth, zwiſchen Migdol und dem Meer, gegen BaalZephon, und daſelbſt gegen über ſich lagern an das Meer.
*4 Moſ.33,7.

3. Denn Pharao wird ſagen von den Kindern Iſraels: Sie ſind verirret im Lande, die Wüſte hat ſie beſchloſſen.

4. Und ich will ſein Herz verſtocken, daß er ihnen nachjage, und will an Pharao, und an aller ſeiner Macht Ehre einlegen, und die Egypter ſollen inne werden, daß Ich der HErr bin. Und ſie thaten alſo.

5. Und da es dem Könige in Egypten ward angeſagt, daß das Volk war geflohen, ward ſein Herz verwandelt, und ſeiner Knechte gegen das Volk, und ſprachen: Warum haben wir das gethan, daß wir Iſrael haben gelaſſen, daß ſie uns nicht dieneten?

6. Und er ſpannte ſeinen Wagen an, und nahm ſein Volk mit ſich.

7. Und nahm ſechs hundert auserleſene Wagen, und was ſonſt von Wagen in Egypten war, und die Hauptleute über alles ſein Heer.

8. Denn der HErr verſtockte das Herz Pharaos, des Königs in Egypten, daß er den Kindern Iſraels nachjagete. Aber die Kinder Iſraels waren * durch eine hohe Hand ausgegangen.
*5 Moſ.6,21.

9. Und die Egypter * jagten ihnen nach, und ereileten ſie (da ſie ſich gelagert hatten am Meer) mit Roſſen und Wagen, und Reutern, und allem Heer des Pharao, im Thal Hiroth, gegen BaalZephon.
*c.15,9. Joſ.24,6. 1 Macc.4,9.

10. Und da Pharao nahe zu ihnen kam, hoben die Kinder Iſraels ihre Augen auf, und ſiehe, die Egypter zogen hinter ihnen her; und ſie fürchteten ſich ſehr, und ſchrieen zu dem HErrn.

11. Und ſprachen zu Moſe: * Waren nicht Gräber in Egypten, daß du uns mußteſt wegführen, daß wir in der Wüſte ſterben? Warum haſt du uns das gethan, daß du uns aus Egypten geführet haſt?
*c.15,3. 17,3.

12. Iſt es nicht das, was wir dir ſagten in Egypten: Höre auf, und laß uns den Egyptern dienen? Denn es wäre uns ja beſſer den Egyptern dienen, denn in der Wüſte ſterben.

13. Moſe ſprach zum Volk: * Fürchtet euch nicht, ſtehet veſt, und ſehet zu, was für ein Heil der HErr heute an euch thun wird. Denn dieſe Egypter, die ihr heute ſehet, werdet ihr nimmermehr ſehen ewiglich.
*2 Chron.20,15. Pſ.78,53.

14. Der * HErr wird für euch ſtreiten, und Ihr werdet ſtille ſeyn.
*5 Moſ.1,30.

15. Der HErr ſprach zu Moſe: Was ſchreyeſt du zu mir? Sage den Kindern Iſraels, daß ſie ziehen.

16. Du aber hebe deinen Stab auf, und recke deine Hand über das Meer, und theile es von einander, daß die Kinder Iſraels hinein gehen, mitten hindurch auf dem Trockenen.

17. Siehe, * Ich will das Herz der Egypter verſtocken, daß ſie euch nachfolgen. So will ich Ehre einlegen an dem Pharao, und an aller ſeiner Macht, an ſeinen Wagen und Reutern.
*Heſ.28,22.

Digitized by Google

18. Und *die Egypter sollen es inne werden, daß Ich der HErr bin, wenn ich Ehre eingeleget habe an Pharao, und an seinen Wagen und Reutern. *c.7,5.

19. Da erhob sich der Engel GOttes, der vor dem Heer Israels her zog, und machte sich * hinter sie; und die Wolkensäule machte sich auch von ihrem Angesicht und trat hinter sie, *Ps.78,14. 105,39.

20. Und kam zwischen das Heer der Egypter und das Heer Israels. Es war aber eine finstere Wolke, und erleuchtete die Nacht, daß sie die ganze Nacht, diese und jene, nicht zusammen kommen konnten.

21. Da nun Mose seine Hand reckte über das Meer, ließ es der HErr hinweg fahren durch einen starken Ostwind die ganze Nacht, *und machte das Meer trocken; und die † Wasser theilten sich von einander. *Ps.66,6. 114,3. †Ps.136,13.

22. Und die Kinder Israels gingen hinein, mitten ins Meer * auf dem Trockenen; und das Wasser war ihnen für Mauern, zur Rechten und zur Linken.
*Jos.4,23. Ps.78,13. 106,9. 114,3. 1Cor.10,1. Ebr.11,29.

23. Und die Egypter * folgten, und gingen hinein ihnen nach, alle Rosse Pharaos, und Wagen, und Reuter, mitten ins Meer.
*c.15,19.

24. Als nun die Morgenwache kam, *schauete der HErr auf der Egypter Heer, aus der Feuersäule und Wolke, und machte ein Schrecken in ihrem Heer;
*Ps.77,17.

25. Und stieß die Räder von ihren Wagen, stürzte sie mit Ungestüm. Da sprachen die Egypter: Lasset uns fliehen von Israel; der * HErr streitet für sie wider die Egypter. *c.23,22. 5Mos.1,30.

26. Aber der HErr sprach zu Mose: Recke deine Hand aus über das Meer, daß das Wasser wieder herfalle über die Egypter, über ihre Wagen und Reuter.

27. Da reckte Mose seine Hand aus über das Meer; und das Meer kam wieder vor Morgens in seinen Strom, und die Egypter flohen ihm entgegen. Also stürzte sie der HErr mitten ins Meer,

28. Daß das Wasser wiederkam, und *bedeckte Wagen und Reuter, und alle Macht des Pharao, die ihnen nachgefolget waren ins Meer, †daß nicht einer aus ihnen überblieb. *c.15,10. †4Mos.21,35.

29. Aber die Kinder Israels gingen trocken mitten durch das Meer; und das Wasser war ihnen für Mauern, zur Rechten und zur Linken.

30. Also * half der HErr Israel an dem Tage von der Egypter Hand. Und sie sahen die Egypter todt am Ufer des Meers, *Weish.10,15.

31. Und die große Hand, die der HErr an den Egyptern erzeiget hatte. Und das Volk fürchtete den HErrn, und glaubte ihm und seinem Knechte Mose.

Das 15. Capitel.

Lobgesang Moses. Bitter Wasser süß gemacht.

1. Da sang Mose und die Kinder Israels diß Lied dem HErrn, und sprachen: *Ich will dem HErrn singen, denn er hat eine herrliche That gethan, Roß und Wagen hat er ins Meer gestürzet. *Richt.5,3. Ps.106,12.

2. Der * HErr ist meine Stärke und Lobgesang, und ist mein Heil. Das ist mein GOtt, ich will ihn preisen, er ist meines Vaters GOtt, ich will ihn †erheben.
*Ps.118,14. Jes.12,2. †Ps.99,5.

3. Der HErr ist der rechte Kriegsmann. *HErr ist sein Name. *Hos.12,6.

4. Die Wagen Pharaos und seine Macht warf er ins Meer, seine auserwählte Hauptleute versanken im Schilfmeer.

5. Die Tiefe hat sie bedeckt, sie fielen zu Grunde, wie die Steine.

6. HErr, deine rechte Hand thut große Wunder; HErr, deine rechte Hand hat die Feinde zerschlagen.

7. Und mit deiner großen Herrlichkeit hast du deine Widerwärtigen gestürzt; denn da du deinen Grimm ausließest, verzehrete er sie *wie Stoppeln. *Jes.47,14.

8. Durch dein Blasen thaten sich die Wasser auf, und die Fluthen standen auf Haufen; die Tiefe wallete von einander mitten im Meer.

9. Der Feind gedachte: Ich will ihnen nachjagen, und sie erhaschen, und den Raub austheilen, und meinen Muth an ihnen kühlen; ich will mein Schwerdt ausziehen, und meine Hand soll sie verderben.

10. Da ließest du deinen Wind blasen, und * das Meer bedeckte sie, und sanken unter wie Bley im mächtigen Wasser.
*Ps.106,11.

11. HErr,

Digitized by Google

11. HErr, *wer ist dir gleich unter den Göttern? Wer ist dir gleich, der so mächtig, heilig, schrecklich, löblich und † wunderthätig sey? *c.18,11. †Pf.72,18.19.

12. Da du deine rechte Hand ausreckteſt, verſchlang ſie die Erde.

13. Du haſt geleitet durch deine Barmherzigkeit dein Volk, das du erlöſet haſt, und *haſt ſie geführet durch deine Stärke zu deiner heiligen Wohnung. *Pſ.77,21.

14. Da das die Völker höreten, *erbebeten ſie, Angſt kam die Philiſter an. *Joſ.2,9-11.

15. Da *erſchracken die Fürſten Edoms, Zittern kam die Gewaltigen Moabs an, alle Einwohner Canaans wurden feig. *5Moſ.2,25.

16. Laß über ſie fallen Erſchrecken und Furcht, durch deinen großen Arm, daß ſie erſtarren wie die Steine; bis dein Volk, HErr, hindurch komme, bis das Volk hindurch komme, das du erworben haſt.

17. Bringe ſie hinein, und pflanze ſie auf dem Berge deines Erbtheils, den du, HErr, dir zur Wohnung gemacht haſt; zu deinem Heiligthum, HErr, das deine Hand bereitet hat.

18. Der HErr wird *König ſeyn immer und ewig. *Pſ.93,1. 97,1.

19. Denn Pharao *zog hinein ins Meer mit Roſſen, und Wagen, und Reutern; und der HErr ließ das Meer wieder über ſie fallen. Aber die Kinder Iſraels gingen trocken mitten durchs Meer. *c.14,23.

20. Und Mirjam, die Prophetin, Aarons Schweſter, nahm eine *Pauke in ihre Hand; und alle Weiber folgten ihr nach hinaus mit Pauken am Reigen. *Pſ.68,26.

21. Und *Mirjam ſang ihnen vor: Laſſet uns dem HErrn ſingen, denn er hat eine herrliche That gethan, Mann und Roß hat er ins Meer geſtürzt. *c.2,4.

22. Moſe ließ die Kinder Iſrael *ziehen vom Schilfmeer hinaus zu der Wüſte Sur. Und ſie wanderten drey Tage in der Wüſte, daß ſie kein Waſſer fanden. *4Moſ.33,8.

23. Da kamen ſie gen *Mara; aber ſie konnten das Waſſer zu Mara nicht trinken, denn es war † faſt bitter. Daher hieß man den Ort Mara. *Ruth.1,20. †2Kön.2,19.

24. Da murrete das Volk wider Moſe und ſprach: Was ſollen wir trinken?

25. Er ſchrie zu dem HErrn, und der HErr wies ihm *einen Baum, den that er ins Waſſer, da ward es ſüß. Daſelbſt ſtellete er ihnen ein Geſetz, und ein Recht und verſuchte ſie, *Sir.38,5.

26. Und ſprach: Wirſt du der Stimme des HErrn, deines GOttes, gehorchen, und thun, was recht iſt vor ihm, und zu Ohren faſſen ſeine Gebote, und halten alle ſeine Geſetze, ſo will ich der Krankheit keine auf dich legen, die ich auf Egypten gelegt habe; denn *Ich bin der HErr, dein Arzt. *Pſ.147,3. Jeſ.53,5.

Das 16. Capitel.

Die Wachteln und das Manna wird gegeben.

27. Und ſie kamen in *Elim, da waren zwölf Waſſerbrunnen, und ſiebenzig Palmbäume; und lagerten ſich daſelbſt ans Waſſer. *4Moſ.33,9.

Cap. 16. v. 1. Von Elim zogen ſie, und kam die ganze Gemeine der Kinder Iſraels in die Wüſte *Sin, die da liegt zwiſchen Elim und Sinai, am funfzehnten Tage des andern Monats, nachdem ſie aus Egypten gezogen waren. *Weish.11,2.

2. Und es *murrete die ganze Gemeine der Kinder Iſraels wider Moſe und Aaron in der Wüſte. *c.17,2.

3. Und ſprachen: Wollte *GOtt, wir wären in Egypten geſtorben, durch des HErrn Hand, da wir bey den Fleiſchtöpfen ſaßen, und hatten die Fülle Brod zu eſſen; denn ihr habt uns darum ausgeführet in die Wüſte, daß ihr dieſe ganze Gemeine Hungers ſterben laſſet. *c.14,11.

4. Da ſprach der HErr zu Moſe: Siehe, ich will euch Brod *vom Himmel regnen laſſen, und das Volk ſoll hinaus gehen, und ſammlen täglich, was es des Tages bedarf; daß ichs verſuche, ob es in meinem Geſetz wandele oder nicht. *Pſ.78,24.

5. Des ſechſten Tages aber ſollen ſie ſich ſchicken, daß ſie zweyfältig eintragen, weder ſie ſonſt täglich ſammlen.

6. Moſe und Aaron ſprachen zu allen Kindern Iſraels: Am Abend ſollt ihr inne werden, daß euch der HErr aus Egyptenland geführet hat,

7. Und des Morgens werdet ihr des HErrn Herrlichkeit ſehen, denn er hat euer Murren wider den HErrn gehöret. Was ſind wir, daß ihr wider uns murret?

8. Wei-

Digitized by Google

8. Weiter sprach Mose: Der HErr wird euch am Abend Fleisch zu essen geben, und am Morgen Brods die Fülle; darum, daß der HErr euer Murren gehöret hat, daß ihr wider ihn gemurret habt. Denn was sind wir? Euer Murren ist nicht wider uns, sondern wider den HErrn.

9. Und Mose sprach zu Aaron: Sage der ganzen Gemeine der Kinder Israels: Kommt herbey vor den HErrn, denn er hat euer Murren gehöret.

10. Und da Aaron also redete zu der ganzen Gemeine der Kinder Israels, wandten sie sich gegen die Wüste, und siehe, die *Herrlichkeit des HErrn erschien in einer Wolke. *4Mos.12,5. 14,10. Sir.45,3.

11. Und der HErr sprach zu Mose:

12. Ich habe der Kinder Israels Murren gehöret. Sage ihnen: Zwischen Abend sollt ihr Fleisch zu essen haben, und am Morgen Brods satt werden, und inne werden, daß ich der HErr, euer GOtt, bin.

13. Und am Abend kamen * Wachteln herauf, und bedeckten das Heer. Und am Morgen lag der Thau um das Heer her. *4Mos.11,31. Ps.105,40.

14. Und als der Thau weg war, siehe, da * lag es in der Wüste rund und klein, wie der Reif auf dem Lande. *Neh.9,15. Ps.78,24. Weish.16,20.21. Joh.6,31.

15. Und da es die Kinder Israels sahen, sprachen sie unter einander: Das ist *Man; denn sie wußten nicht, was es war. Mose aber sprach zu ihnen: Es ist † das Brod, das euch der HErr zu essen gegeben hat. *4Mos.11,7. †Joh.6,31. 1Cor.10,3.

16. Das ist es aber, das der HErr geboten hat: Ein Jeglicher sammle deß, so viel er für sich essen mag, und nehme ein Gomor auf ein jegliches Haupt, nach der Zahl der Seelen in seiner Hütte.

17. Und die Kinder Israels thaten also und sammleten, einer viel, der andere wenig.

18. Aber da mans mit dem Gomor maß, *fand der nicht drüber, der viel gesammlet hatte, und der nicht drunter, der wenig gesammlet hatte; sondern ein Jeglicher hatte gesammlet, so viel er für sich essen mochte. *2Cor.8,15.

19. Und Mose sprach zu ihnen: Niemand lasse etwas davon übrig * bis morgen. *Matth.6,34. Luc.11,3.

20. Aber sie gehorchten Mosen nicht. Und Etliche ließen davon übrig bis morgen; da wuchsen Würmer darinnen, und ward stinkend. Und Mose ward zornig auf sie.

21. Sie sammleten aber desselben alle Morgen, so viel ein Jeglicher für sich essen mochte. *Wenn aber die Sonne heiß schien, zerschmolz es. *Weish.16,27.

22. Und des sechsten Tages sammleten sie des Brods zweyfältig, je zwey Gomor für einen. Und alle Obersten der Gemeine kamen hinein, und verkündigten es Mosen.

23. Und er sprach zu ihnen: Das ist es, das der HErr gesagt hat: Morgen ist der Sabbath der heiligen Ruhe des HErrn; was ihr backen wollt, das backet, und was ihr kochen wollt, das kochet; was aber übrig ist, das lasset bleiben, daß es behalten werde bis morgen.

24. Und sie ließen es bleiben bis morgen, wie Mose geboten hatte; da ward es nicht stinkend, und war auch kein Wurm darinnen.

25. Da sprach Mose: Esset das heute, denn es ist heute der Sabbath des HErrn; ihr werdet es heute nicht finden auf dem Felde.

26. Sechs Tage sollt ihr sammlen; aber der siebente Tag ist der Sabbath, darinnen wird es nicht seyn.

27. Aber * am siebenten Tage gingen Etliche vom Volk hinaus zu sammlen, und fanden nichts. *c.20,8.

28. Da sprach der HErr zu Mose: Wie lange weigert ihr euch zu halten meine Gebote und Gesetze?

29. Sehet, der HErr hat euch den *Sabbath gegeben, darum giebt er euch am sechsten Tage zweyer Tage Brod. So bleibe nun ein Jeglicher in dem Seinen, und † Niemand gehe heraus von seinem Ort des siebenten Tages. *1Mos.2,2. †Matth.24,20.

30. Also feyerte das Volk des siebenten Tages.

31. Und das Haus Israel hieß es *Man. Und es war wie Coriandersamen, und weiß, und hatte einen Geschmack, wie Semmel mit Honig. *4Mos.11,7.

32. Und Mose sprach: Das ist es, das der HErr geboten hat: Füllet ein Gomor davon, zu behalten auf eure Nachkommen, auf daß man sehe das Brod, damit ich euch gespeiset habe in der Wüste, da ich euch aus Egyptenland führte.

33. Und

Digitized by Google

33. Und Mose sprach zu Aaron: Nimm ein *Krüglein, und thue ein Gomor voll Man darein, und laß es vor dem HErrn, zu behalten auf eure Nachkommen. *Ebr.9,4.

34. Wie der HErr Mosen geboten hat, also ließ es Aaron daselbst vor dem Zeugniß, zu behalten.

35. Und die Kinder Israels aßen Man vierzig Jahre, bis * daß sie zu dem Lande kamen, da sie wohnen sollten; bis an die Grenze des Landes Canaan aßen sie Man. *Jos.5,12. Judith 5,13.

36. Ein Gomor aber ist das zehnte Theil eines Epha.

Das 17. Capitel.

Die Kinder Israels werden aus einem Felsen getränkt und überwinden die Amalekiter.

1. Und die ganze Gemeine der Kinder Israels zog aus der Wüste Sin, ihre Tagereisen, wie ihnen der HErr befahl, und lagerten sich in * Raphidim. Da hatte das Volk kein Wasser zu trinken. *4Mos.33,14.

2. Und sie * zankten mit Mose, und sprachen: Gebet uns Wasser, daß wir trinken. Mose sprach zu ihnen: Was zanket ihr mit mir? †Warum versuchet ihr den HErrn? *Ps.95,9. †5Mos.6,16.

3. Da aber das Volk daselbst dürstete nach Wasser, murreten sie wider Mose, und sprachen: Warum hast du uns lassen aus Egypten ziehen, daß du uns unsere Kinder und Vieh, Durst sterben ließest?

4. Mose schrie zum HErrn, und sprach: Wie soll ich mit dem Volk thun? Es fehlet nicht weit, sie * werden mich noch steinigen. *4Mos.14,10.

5. Der HErr sprach zu ihm: Gehe vorhin vor dem Volk, und nimm etliche Aeltesten von Israel mit dir; und nimm deinen Stab in deine Hand, damit du *das Wasser schlugest, und gehe hin. *c.7,20. 14,16.17.

6. Siehe, ich will daselbst stehen vor dir auf einem Fels in Horeb; da sollst du den * Fels schlagen, so wird Wasser heraus laufen, daß das Volk trinke. Mose that also vor den Aeltesten von Israel. *4Mos.20,11. 5Mos.8,15. Ps.78,15.16. 105,41. 114,8. Jes.48,21. 1Cor.10,4.

7. Da hieß man den * Ort Massa, und Meriba, um des Zanks willen der Kinder Israels, und daß sie den HErrn versucht und gesagt hatten; Ist der HErr unter uns oder nicht? *Ps.95,8.9.

8. Da kam * Amalek, und stritte wider Israel in Raphidim. *4Mos.24,20.

9. Und Mose sprach zu Josua: Erwähle uns Männer, ziehe aus, und streite wider Amalek; morgen will ich auf des Hügels Spitze stehen, und den Stab GOttes in meiner Hand haben.

10. Und Josua that, wie ihm Mose sagte, daß er wider Amalek stritte. Mose aber, und Aaron, und * Hur gingen auf die Spitze des Hügels. *c.24,14.

11. Und * dieweil Mose seine Hände empor hielt, siegte Israel, wenn er aber seine Hand niederließ, siegte Amalek. *Judith.4,12.

12. Aber die Hände Moses waren schwer; darum nahmen sie einen Stein, und legten ihn unter ihn, daß er sich darauf setzte. Aaron aber und Hur unterhielten seine Hände, auf jeglicher Seite einer. Also blieben seine Hände steif, bis die Sonne unterging.

13. Und Josua dämpfte * den Amalek und sein Volk durch des Schwerdts Schärfe. *Judith 4,12.13.

14. Und der HErr sprach zu Mose: Schreibe das zum Gedächtniß in ein Buch, und befiehl es in die Ohren Josuas; denn ich will den * Amalek unter dem Himmel austilgen, daß man seiner nicht mehr gedenke. *4Mos.24,20. 5Mos.25,19. 1Sam.15,2.3.

15. Und Mose bauete einen Altar, und hieß ihn: Der HErr Nissi.

16 Denn er sprach: Es ist ein Maalzeichen bey dem Stuhl des HErrn, daß der HErr streiten wird wider Amalek, von Kind zu Kindeskind.

Das 18. Capitel.

Jethro giebt Mosen einen guten Rath.

1. Und da * Jethro, der Priester in Midian, Moses Schwäher, hörete alles, was GOtt gethan hatte mit Mose, und seinem Volk Israel, daß der HErr Israel hätte aus Egypten geführet; *c.2,16.

2. Nahm er * Zipora, Moses Weib, die er hatte zurück gesandt, *c.4,20.

3. Samt ihren * zwey Söhnen. Der eine hieß Gerson. Denn er sprach: Ich bin ein Gast geworden im fremden Lande. *c.2,22.

4. Und

4. Und der andere Elieser. Denn er sprach: Der GOtt meines Vaters ist meine Hülfe gewesen, und hat mich errettet von dem Schwerdt Pharaos.

5. Da nun Jethro, Moses Schwäher, und seine Söhne, und sein Weib zu ihm kamen in die Wüste, an den Berg GOttes, da er sich gelagert hatte;

6. Ließ er Mosen sagen: Ich Jethro, dein Schwäher, bin zu dir gekommen, und dein Weib, und ihre beyde Söhne mit ihr.

7. Da ging ihm Mose entgegen hinaus, und neigte sich vor ihm, und * küssete ihn. Und da sie sich unter einander gegrüßet hatten, gingen sie in die Hütte. *1Mos.33,4.

8. Da erzählte Mose seinem Schwäher alles, was der HErr Pharao und den Egyptern gethan hatte, Israels halben, und alle die Mühe, die ihnen auf dem Wege begegnet war, und daß sie der HErr errettet hätte.

9. Jethro aber freuete sich alles des Guten, das der HErr Israel gethan hatte, daß er sie errettet hatte von der Egypter Hand.

10. Und Jethro sprach: Gelobet sey der HErr, der euch errettet hat von der Egypter und Pharaos Hand, der weiß sein Volk von der Egypter Hand zu erretten.

11. Nun weiß ich, daß der HErr *größer ist, denn alle Götter: darum, daß sie † Hochmuth an ihnen geübet haben. *c.15,11. †c.5,2.

12. Und Jethro, Moses Schwäher, nahm Brandopfer, und opferte GOtt. Da kam Aaron und alle Aeltesten in Israel, mit Moses Schwäher das Brod zu essen vor GOtt.

13. Des andern Morgens setzte sich Mose, das Volk zu richten; und das Volk stand um Mose her, von Morgen an bis zu Abend.

14. Da aber sein Schwäher sahe alles, was er mit dem Volk that, sprach er: Was ist es, das du thust mit dem Volk? Warum sitzest du allein, und alles Volk stehet um dich her, von Morgen an bis zu Abend?

15. Mose antwortete ihm: Das Volk kommt zu mir, und fragen GOtt um Rath.

16. Denn wo sie was zu schaffen haben, kommen sie zu mir, daß ich richte zwischen einem Jeglichen und seinem Nächsten, und zeige ihnen GOttes Rechte und seine Gesetze.

17. Sein Schwäher sprach zu ihm: Es ist nicht gut, das du thust.

18. Du machst dich zu müde, dazu das Volk auch, das mit dir ist. Das Geschäfte ist * dir zu schwer, du kannst es allein nicht ausrichten. *5Mos.1,9.

19. Aber gehorche meiner Stimme, ich will dir rathen, und GOtt wird mit dir seyn. Pflege Du des Volks vor GOtt, und bringe die Geschäfte vor GOtt,

20. Und stelle ihnen Rechte und Gesetze, daß du sie lehrest den Weg, darinnen sie wandeln, und die Werke, die sie thun sollen.

21. Siehe dich aber um unter allem Volk nach * redlichen Leuten, die GOtt fürchten wahrhaftig, und dem Geitz feind sind; die setze über sie, Etliche über tausend, über hundert, über funfzig, und über zehn. *4Mos.11,16. 5Mos.1,13.

22. Daß sie das Volk allezeit richten. Wo aber eine große Sache ist, daß sie dieselbe an dich bringen, und sie alle geringe Sachen richten. So wird dirs leichter werden, und sie mit dir tragen.

23. Wirst du das thun, so kannst du ausrichten, was dir GOtt gebietet, und alles diß Volk kann mit Frieden an seinen Ort kommen.

24. Mose gehorchte seines Schwähers Worten, und that alles, was er sagte.

25. Und * erwählte redliche Leute aus dem ganzen Israel, und machte sie zu Häuptern über das Volk, Etliche über tausend, über hundert, über funfzig, und über zehn. *4Mos.11,16.17.

26. Daß sie das Volk allezeit richteten, was aber schwere Sachen wären, zu Mose brächten, und die kleinen Sachen sie richteten.

27. Also ließ Mose seinen Schwäher in sein Land ziehen.

Das 19. Capitel.

Vorbereitung das Gesetz GOttes anzuhören.

1. Im dritten Monat nach dem Ausgang der Kinder Israels aus Egyptenland, kamen sie dieses Tages in die * Wüste Sinai. *4Mos.33,15.

2. Denn

2. Denn sie waren ausgezogen von Raphidim, und wollten in die Wüste Sinai; und lagerten sich in der Wüste daselbst, gegen den Berg.

3. Und Mose stieg hinauf zu GOtt. Und der HErr * rief ihm vom Berge, und sprach: So sollst du sagen zu dem Hause Jakob, und verkündigten den Kindern Israels; *Ap.Gesch.7,38.

4. Ihr habt * gesehen, was ich den Egyptern gethan habe, und wie ich euch †getragen habe auf Adlers Flügeln, und habe euch zu mir gebracht. *5Mos.29,2. †4Mos.11,12. 5Mos.32,11.

5. Werdet ihr nun meiner Stimme gehorchen, und meinen * Bund halten, so sollt ihr mein Eigenthum seyn vor allen Völkern, denn die † ganze Erde ist mein. *5Mos.5,2. †2Mos.9,29. Ps.24,1. 50,12. 1Cor.10,26.

6. Und Ihr sollt mir ein * priesterliches Königreich, und ein † heiliges Volk seyn. Das sind die Worte, die du den Kindern Israels sagen sollst. *1Petr.2,9. †5Mos.7,6.

7. Mose kam und forderte die Aeltesten im Volk, und legte ihnen alle diese Worte vor, die der HErr geboten hatte.

8. Und alles Volk antwortete zugleich, und sprachen: * Alles, was der HErr geredet hat, wollen wir thun. Und Mose sagte die Rede des Volks dem HErrn wieder. *c.24,3.7. 5Mos.5,27.

9. Und der HErr sprach zu Mose: Siehe, ich will zu dir kommen in einer dicken Wolke, auf das diß Volk meine Worte höre, die ich mit dir rede, und glaube dir ewiglich. Und Mose verkündigte dem HErrn die Rede des Volks.

10. Und der HErr sprach zu Mose: Gehe hin zum Volk, und * heilige sie heute und morgen, daß sie ihre Kleider waschen, *Joh 3,5.

11. Und bereit seyn auf den dritten Tag. Denn am dritten Tage wird der HErr vor allem Volk herab fahren auf den Berg Sinai.

12. Und mache dem Volk ein Gehege umher, und sprich zu ihnen: Hütet euch, daß ihr nicht * auf den Berg steiget, noch sein Ende anrühret; denn wer den Berg anrühret, soll des Todes sterben. *c.34,3. Ebr.12,18.

13. Keine * Hand soll ihn anrühren, sondern er soll gesteiniget, oder mit Geschoß erschossen werden; es sey ein Thier oder Mensch, so soll er nicht leben. Wenn es aber lange tönen wird, dann sollen sie an den Berg gehen. *Ebr.12,18.20.

14. Mose stieg vom Berge zum Volk, und heiligte sie, und sie wuschen ihre Kleider.

15. Und er sprach zu ihnen: Seyd bereit auf den dritten Tag, und keiner * nahe sich zum Weibe. *1Sam.21,4.

16. Als nun der dritte Tag kam, und Morgen war, da erhob sich ein * Donnern und Blitzen, und eine dicke Wolke auf dem Berge, und ein Ton einer sehr starken Posaune; das ganze Volk aber, das im Lager war, † erschrak. *Ps.68,8.9. †Röm.4,15.

17. Und Mose * führete das Volk aus dem Lager GOtt entgegen, und sie traten unten an den Berg. *5Mos.4,11.

18. Der * ganze Berg Sinai aber rauchte, darum, daß der HErr herab auf den Berg fuhr mit Feuer; und sein Rauch ging auf, wie ein Rauch vom Ofen, daß der ganze Berg sehr bebete. *Richt.5,4.5. Ps.68,9.

19. Und der Posaune Ton ward immer stärker. Mose redete, und GOtt antwortete ihm laut.

20. Als nun der HErr hernieder gekommen war auf den Berg Sinai, oben auf seine Spitze, forderte er Mose oben auf die Spitze des Berges, und Mose stieg hinauf.

21. Da sprach der HErr zu ihm: Steige hinab, und zeuge dem Volk, daß sie nicht herzu brechen zum HErrn, daß sie sehen, und Viele aus ihnen fallen.

22. Dazu die Priester, die zum HErrn nahen, sollen sich heiligen, daß sie der HErr nicht zerschmettere.

23. Mose aber sprach zum HErrn: Das Volk kann nicht auf den Berg Sinai steigen; denn Du hast uns bezeuget, und gesagt: Mache ein Gehege um den Berg, und heilige ihn.

24. Und der HErr sprach zu ihm: Gehe hin, steige hinab; Du und Aaron mit dir sollst herauf steigen, aber die Priester und das Volk sollen nicht herzu brechen, daß sie hinauf steigen zu dem HErrn, daß er sie nicht zerschmettere.

25. Und Mose stieg herunter zum Volk, und sagte es ihnen.

Das

Das 20. Capitel.

Mose empfängt die heiligen zehn Gebote GOttes.

1. Und * GOtt redete alle diese Worte: *Nehem.9,13.

2. Ich * bin der HErr, dein GOtt, der ich dich aus Egyptenland, aus dem Dienſthauſe, geführet habe. *5Mos.5,6. Pſ.81,11. Hoſ.13,4.

3. Du ſollſt keine * andere Götter neben mir haben. *Joſ.24,14.

4. Du ſollſt dir kein * Bildniß noch irgend ein Gleichniß machen, weder deß, das oben im Himmel, noch deß, das unten auf Erden, oder deß, das im Waſſer unter der Erde iſt. *3Mos.26,1. 5Mos.4,15.16. 5,8. 27,15. Pſ.81,10. 97,7.

5. Bete ſie nicht an, und diene ihnen nicht. Denn Ich der HErr, dein GOtt, bin ein eifriger GOtt, der da * heimſuchet der Väter Miſſethat an den Kindern, bis in das dritte und vierte Glied, die mich haſſen; *c.34,7.

6. Und * thue Barmherzigkeit an vielen tauſenden, die mich lieb haben und meine Gebote halten. *Luc.1,50.

7. Du ſollſt den * Namen des HErrn, deines GOttes, nicht mißbrauchen; denn der HErr † wird den nicht ungeſtraft laſſen, der ſeinen Namen mißbrauchet. *3Mos.19,12. 5Mos.5,11.14. Matth.5,33. †3Mos.24,16. Sir.23,13.

8. Gedenke des * Sabbathtages, daß du ihn heiligeſt. *c.23,12. 31,14. 35,2. 5Mos.5,12. Hes.20,12.

9. Sechs Tage ſollſt du arbeiten, und alle deine Dinge beſchicken;

10. Aber am ſiebenten Tage iſt der Sabbath * des HErrn, deines GOttes. Da ſollſt du kein Werk thun, noch dein Sohn, noch deine Tochter, noch dein Knecht, noch deine Magd, noch dein Vieh, noch dein Fremdling, der in deinen Thoren iſt.

11. Denn in ſechs Tagen hat der HErr Himmel und Erde gemacht, und das Meer, und Alles, was darinnen iſt, und ruhete am ſiebenten Tage. Darum ſegnete der HErr den Sabbathtag, und heiligte ihn.

12. Du ſollſt * deinen Vater und deine Mutter ehren, auf daß du † lange lebeſt im Lande, das dir der HErr, dein GOtt, gibt. *3Mos.19,3. 5Mos.5,16. Matth.15,4. Eph.6,2. †Spr.3,2.

13. Du * ſollſt nicht tödten. *c.21,12.

14. Du * ſollſt nicht ehebrechen. *3Mos.18,20.

15. Du * ſollſt nicht ſtehlen. *3Mos.19,11.

16. Du ſollſt * kein falſches Zeugniß reden wider deinen Nächſten. *c.23,1. 5Mos.19,16. Sprüch.6,16.19

17. Laß * dich nicht gelüſten deines Nächſten Hauſes. Laß dich nicht gelüſten deines Nächſten Weibes, noch ſeines Knechts, noch ſeiner Magd, noch ſeines Ochſen, noch ſeines Eſels, noch alles, das dein Nächſter hat. *5Mos.5,21. Röm.7,7.

18. Und alles Volk ſahe den Donner und Blitz, und den Ton der Poſaune und den Berg rauchen. Da ſie aber ſolches ſahen, flohen ſie, und traten von ferne,

19. Und ſprachen zu Moſe: Rede Du mit uns, wir wollen gehorchen; und laß GOtt nicht mit uns reden, * wir möchten ſonſt ſterben. *5Mos.5,25.

20. Moſe aber ſprach zum Volk: Fürchtet euch nicht, denn GOtt iſt gekommen, daß er euch verſuchte, und daß ſeine Furcht euch vor Augen wäre, daß ihr nicht ſündiget.

21. Alſo * trat das Volk von ferne; aber Moſe machte ſich hinzu ins Dunkele, da GOtt innen war. *c.19,17. Ebr.12,18.

22. Und der HErr ſprach zu ihm: Alſo ſollſt du den Kindern Iſraels ſagen: Ihr habt geſehen, daß ich mit euch vom Himmel herab geredet habe.

23. Darum ſollt ihr nichts neben mir machen, ſilberne und goldene Götter ſollt ihr nicht machen.

24. Einen * Altar von Erde mache mir, darauf du dein Brandopfer und Dankopfer, deine Schafe und Rinder opferſt. Denn an welchem Ort ich meines Namens Gedächtniß ſtiften werde, † da will ich zu dir kommen, und dich ſegnen. *c.27,1.8. †c.29,42.43. 5Mos.12,5.

25. Und ſo du mir einen * ſteinernen Altar willſt machen, ſollſt du ihn nicht von gehauenen Steinen bauen; denn wo du mit deinem Meſſer darüber fährest, ſo wirſt du ihn entweihen. *5Mos.27,5. Joſ.8,31.

26. Du ſollſt auch nicht auf Stufen zu meinem Altar ſteigen, daß nicht deine Schaam aufgedecket werde vor ihm.

Das 21. Capitel.

Ordnung vom Geſinde. Item, über Mörder und Todtſchläger.

1. Dieß ſind die Rechte, die du ihnen ſollſt vorlegen:

2. So du einen * ebräiſchen Knecht kaufeſt,

feſt, der ſoll dir ſechs Jahre dienen; im ſiebenten Jahr ſoll er frey ledig ausgehen.
*Moſ.25,39. 5 Moſ.15,12. Jer.34,14.

3. Iſt er ohne Weib gekommen, ſo ſoll er auch ohne Weib ausgehen. Iſt er aber mit Weib gekommen, ſo ſoll ſein Weib mit ihm ausgehen.

4. Hat ihm aber ſein Herr ein Weib gegeben, und hat Söhne oder Töchter gezeuget; ſo ſoll das Weib und die Kinder ſeines Herrn ſeyn, Er aber ſoll ohne Weib ausgehen.

5. Spricht aber der Knecht: *Ich habe meinen Herrn lieb, und mein Weib und Kind, ich will nicht frey werden;
*5 Moſ.15,16.

6. So bringe ihn ſein Herr * vor die Götter, und halte ihn an die Thür oder Pfoſten, und † bohre ihm mit einem Pfriemen durch ſein Ohr; und er ſey ſein Knecht ewig.
*c.22,8. †5Moſ.15,17.

7. Verkauft jemand ſeine Tochter zur Magd, ſo ſoll ſie nicht ausgehen wie die Knechte.

8. Gefällt ſie aber ihrem Herrn nicht, und will ihr nicht zur Ehe helfen; ſo ſoll er ſie zu löſen geben. Aber unter ein fremdes Volk ſie zu verkaufen, hat er nicht Macht, weil er ſie verſchmähet hat.

9. Vertrauet er ſie aber ſeinem Sohne; ſo ſoll er Tochterrecht an ihr thun.

10. Gibt er ihm aber eine andere; ſo ſoll er ihr an ihrem Futter, Decke und Eheſchuld nicht abbrechen.

11. Thut er dieſe drey nicht; ſo ſoll ſie frey ausgehen ohne Löſegeld.

12. Wer * einen Menſchen ſchlägt, daß er ſtirbt, der ſoll des Todes ſterben.
*1Moſ.9,6. 3Moſ.24,17. 4Moſ.35,16.33.

13. Hat er ihm aber nicht nachgeſtellet, ſondern GOtt hat ihn laſſen ohngefähr in ſeine Hände fallen; ſo will ich dir * einen Ort beſtimmen, dahin er fliehen ſoll.
*4Moſ.35,6. rc.

14. Wo aber jemand an ſeinem Nächſten frevelt, und ihn mit Liſt erwürget; ſo ſollſt du denſelben von * meinem Altar nehmen, daß man ihn tödte.
*1Kön.2,29.31.

15. Wer * ſeinen Vater oder Mutter ſchlägt, der ſoll des Todes ſterben. *v.17.

16. Wer * einen Menſchen ſtiehlt und verkauft, daß man ihn bey ihm findet, der ſoll des Todes ſterben.
*5Moſ.24,7. 1Tim.1,10.

17. Wer * Vater oder Mutter fluchet, der ſoll des Todes ſterben.
*3Moſ.20,9. 5Moſ.27,16. Spr.20,20. Matth.15,4. Marc.7,10.

18. Wenn ſich Männer mit einander hadern, und einer ſchlägt den andern mit einem Stein, oder mit einer Fauſt, daß er nicht ſtirbt, ſondern zu Bette liegt;

19. Kommt er auf, daß er ausgehet an ſeinem Stabe; ſo ſoll, der ihn ſchlug, unſchuldig ſeyn, ohne daß er ihm bezahle, was er verſäumet hat, und das Arztgeld gebe.

20. Wer ſeinen Knecht oder Magd ſchlägt mit einem Stabe, daß er ſtirbt unter ſeinen Händen, der ſoll darum geſtraft werden.

21. Bleibt er aber einen oder zween Tage, ſo ſoll er nicht darum geſtraft werden; denn es iſt ſein Geld.

22. Wenn ſich Männer hadern, und verletzen ein ſchwanger Weib, daß ihr die Frucht abgehet, und ihr kein Schade widerfährt; ſo ſoll man ihn um Geld ſtrafen, wie viel des Weibes Mann ihm auflegt, und ſoll es geben nach der Theidings-Leute Erkennen.

23. Kommt ihr aber ein Schade daraus; ſo ſoll er laſſen * Seele um Seele,
*3Moſ.24,19.20. 5Moſ.19,21. Matth.5,38.

24. Auge um Auge, Zahn um Zahn, Hand um Hand, Fuß um Fuß,

25. Brand um Brand, Wunde um Wunde, Beule um Beule.

26. Wenn jemand ſeinen Knecht oder ſeine Magd in ein Auge ſchlägt, und verderbt es; der ſoll ſie frey los laſſen um das Auge.

27. Deſſelbigen gleichen, wenn er ſeinem Knecht oder Magd einen Zahn ausſchlägt; ſoll er ſie frey los laſſen um den Zahn.

28. Wenn ein Ochſe einen Mann oder Weib ſtößt, daß er ſtirbt: ſo ſoll man den Ochſen ſteinigen, und ſein Fleiſch nicht eſſen; ſo iſt der Herr des Ochſen unſchuldig.

29. Iſt aber der Ochſe vorhin ſtößig geweſen, und ſeinem Herrn iſts angeſagt, und er ihn nicht verwahret hat, und tödtet darüber einen Mann oder Weib: *ſo ſoll man den Ochſen ſteinigen, und ſein Herr ſoll ſterben.
*1Moſ.9,5.

30. Wird man aber ein Geld auf ihn legen; ſo ſoll er geben ſein Leben zu löſen, was man ihm auflegt.

Digitized by Google

31. Deſſelbigen gleichen ſoll man mit ihm handeln, wenn er Sohn oder Tochter ſtößet.

32. Stößt er aber einen Knecht oder Magd; ſo ſoll er ihrem Herrn dreyßig ſilberne Sekel geben, und den Ochſen ſoll man ſteinigen.

33. So jemand eine Grube aufthut, oder gräbt eine Grube, und deckt ſie nicht zu, und fällt darüber ein Ochſe oder Eſel hinein;

34. So ſoll es der Herr der Grube mit Geld dem andern wieder bezahlen, das Aas aber ſoll ſein ſeyn.

35. Wenn jemandes Ochſe eines andern Ochſen ſtößt, daß er ſtirbt; ſo ſollen ſie den lebendigen Ochſen verkaufen, und das Geld theilen, und das Aas auch theilen.

36. Iſts aber kund geweſen, daß der Ochſe ſtößig vorhin geweſen iſt; und ſein Herr hat ihn nicht verwahret: ſo ſoll er einen Ochſen um den andern vergelten, und das Aas haben.

Das 22 Capitel.

Strafe des Diebſtahls, und anderer Sünden.

1. Wenn jemand einen Ochſen oder Schaf ſtiehlt, und ſchlachtet es, oder verkauft es; der ſoll fünf Ochſen für einen Ochſen * wiedergeben, und vier Schafe für ein Schaf. *2Sam.12,6. Spr.6,31.

2. Wenn ein Dieb ergriffen wird, daß er einbricht, und wird darob geſchlagen, daß er ſtirbt; ſo ſoll man kein Blutgericht über jenen laſſen gehen.

3. Iſt aber die Sonne über ihn aufgegangen, ſo ſoll man das Blutgericht gehen laſſen. Es ſoll aber ein Dieb wieder erſtatten. Hat er nichts, ſo verkaufe man ihn um ſeinen Diebſtahl.

4. Findet man aber bey ihm den Diebſtahl lebendig, es ſey Ochſe, Eſel, oder Schaf; ſo ſoll ers zweyfältig wiedergeben.

5. Wenn jemand einen Acker oder Weinberg beſchädiget, daß er ſein Vieh läßt Schaden thun in eines andern Acker; der ſoll von dem beſten auf ſeinem Acker und Weinberge wieder erſtatten.

6. Wenn ein Feuer auskommt, und ergreifet die Dornen, und verbrennet die Garben oder Getreide, das noch ſtehet, oder den Acker; ſo ſoll der wieder erſtatten, der das Feuer angezündet hat.

7. Wenn jemand ſeinem Nächſten Geld oder Geräthe zu behalten thut, und wird demſelben aus ſeinem Hauſe geſtohlen; findet man den Dieb, ſo ſoll ers zweyfältig wiedergeben.

8. Findet man aber den Dieb nicht; ſo ſoll man den Hauswirth vor die * Götter bringen, ob er nicht ſeine Hand habe an ſeines Nächſten Habe gelegt. *c.21,6.

9. Wo einer den andern ſchuldiget um einigerley Unrecht, es ſey um Ochſen, oder Eſel, oder Schaf, oder Kleider, oder allerley, das verlohren iſt; ſo ſoll beyder Sache vor die Götter kommen. Welchen die Götter verdammen, der ſoll es zweyfältig ſeinem Nächſten wiedergeben.

10. Wenn jemand ſeinem Nächſten einen Eſel, oder Ochſen, oder Schaf, oder irgend ein Vieh zu behalten thut, und ſtirbt ihm, oder wird beſchädiget, oder wird ihm weggetrieben, daß es niemand ſiehet;

11. So ſoll mans unter ihnen auf einen Eid bey dem HErrn kommen laſſen, ob er nicht habe ſeine Hand an ſeines Nächſten Habe gelegt; und des Guts Herr ſolls annehmen, daß jener nicht bezahlen müſſe.

12. Stichlt es ihm aber ein Dieb; ſo * ſoll ers ſeinem Herrn bezahlen. *1Moſ.31,39.

13. Wird es aber zerriſſen; ſo ſoll er Zeugniß davon bringen, und nicht bezahlen.

14. Wenn es jemand von ſeinem Nächſten entlehnet, und wird beſchädiget, oder ſtirbt, daß ſein Herr nicht dabey iſt; ſo ſoll ers bezahlen.

15. Iſt aber ſein Herr dabey; ſo ſoll ers nicht bezahlen, ſo ers um ſein Geld gedinget hat.

16. Wenn jemand eine Jungfrau * beredet, die noch nicht vertrauet iſt, und beſchläft ſie; der ſoll ihr geben ihre Morgengabe, und ſie zum Weibe haben. *5Moſ.22,28.29.

17. Weigert ſich aber ihr Vater ſie ihm zu geben; ſo ſoll er Geld darwägen, wie viel einer Jungfrau zur Morgengabe gebühret.

18. Die * Zauberinnen ſollſt du nicht leben laſſen. *3Moſ.20,27. c.19,31. 1Sam.28,9.

19. Wer * ein Vieh beſchläft, der ſoll des Todes ſterben. *3Moſ.18,23.u.

20. Wer * den Göttern opfert, ohne dem HErrn allein, der ſey verbannet. *5Moſ.17,2-5.

21. Die

Digitized by Google

21. Die *Fremdlinge ſollſt du nicht ſchinden, noch unterdrücken; denn ihr ſeyd auch Fremdlinge in Egyptenland geweſen.
*c.23, 9. 3Moſ.19, 33. 5Moſ.10, 18.19. c.24, 17. c.27, 19. Pſ. 146, 9. Zach. 7, 10.

22. Ihr ſollt keine Wittwen *und Waiſen beleidigen. *Eſ.1, 17.

23. Wirſt du ſie beleidigen, *ſo werden ſie zu mir ſchreyen, und ich werde ihr Schreyen erhören; *Sir.35, 18. f.

24. So wird mein Zorn ergrimmen, daß ich euch mit dem Schwerdt tödte, und eure Weiber Wittwen, und eure Kinder Waiſen werden.

25. Wenn du *Geld leiheſt meinem Volk, das arm iſt bey dir; ſollſt du ihn nicht zu Schaden bringen, und keinen Wucher auf ihn treiben. *3Moſ.25, 36.
5Moſ.23, 19. c.24, 10. Nehem.5, 7. Pſ.15, 5.

26. Wenn du von deinem Nächſten ein Kleid zum Pfande nimmſt; ſollſt du es ihm *wiedergeben, ehe die Sonne untergeht. *5Moſ. 24, 12. 13.

27. Denn ſein Kleid iſt ſeine einige Decke ſeiner Haut, darin er ſchläft. Wird er aber zu mir ſchreyen, ſo werde ich ihn erhören; denn Ich bin gnädig.

28. Den *Göttern ſollſt du nicht fluchen, und den Oberſten in deinem Volk ſollſt du nicht läſtern. *Pred.10, 20. Apoſt.23, 5.

29. Deine Fülle und Thränen ſollſt du nicht verziehen. Deinen *erſten Sohn ſollſt du mir geben. *c.13, 2. ꝛc.

30. So ſollſt du auch thun mit deinem Ochſen und Schaf. Sieben *Tage laß es bey ſeiner Mutter ſeyn, am achten Tage ſollſt du mirs geben.
*c. 23, 19. 3Moſ. 22, 27. 28. Ezech. 44, 30.

31. Ihr ſollt heilige Leute vor mir ſeyn; darum ſollt ihr kein Fleiſch eſſen, das *auf dem Felde von Thieren zerriſſen iſt, ſondern vor die Hunde werfen.
*3Moſ. 22, 8. Ezech. 44, 31.

Das 23 Capitel.

Von Feſten und Feyertagen.

1. Du *ſollſt falſcher Anklage nicht glauben, daß du einem Gottloſen Beyſtand thuſt, und ein falſcher Zeuge ſeyſt.
*5Moſ. 19, 16. f.

3. Du ſollſt nicht folgen der Menge zum Böſen, und nicht antworten vor Gericht, daß du der Menge nach vom Rechten weicheſt.

3. Du ſollſt den Geringen nicht ſchmücken in ſeiner Sache.

4. Wenn du deines Feindes *Ochſen oder Eſel begegneſt, daß er irret; ſo ſollſt du ihm denſelben wieder zuführen.
*5Moſ. 22, 1. Luc. 6, 27.

5. Wenn du deß, der dich haſſet, *Eſel ſieheſt unter ſeiner Laſt liegen; hüte dich, laß ihn nicht, ſondern verſäume gerne das Deine um ſeinet willen. *5Moſ. 22, 4.

6. Du ſollſt *das Recht deines Armen nicht beugen in ſeiner Sache. *3Moſ. 19, 13.

7. Sey *ferne von falſchen Sachen. Den Unſchuldigen und Gerechten ſollſt du nicht erwürgen; denn ich laſſe den Gottloſen nicht Recht haben. *Suſanna v.53.

8. Du ſollſt nicht *Geſchenke nehmen; denn Geſchenke machen die Sehenden blind, und verkehren die Sachen der Gerechten. *5 Moſ. 16, 19. ꝛc.

9. Die *Fremdlinge ſollt ihr nicht unterdrücken; denn Ihr wiſſet um der Fremdlinge Herz, dieweil ihr auch ſeyd Fremdlinge in Egyptenland geweſen. *c. 22, 21. ꝛc.

10. Sechs Jahre ſollſt du dein Land beſäen, und ſeine *Früchte einſammeln.
*3 Moſ. 25, 3. 4.

11. Im *ſiebenten Jahr ſollſt du es ruhen und liegen laſſen, daß die Armen unter deinem Volk davon eſſen; und was überbleibet, laß das Wild auf dem Felde eſſen. Alſo ſollſt du auch thun mit deinem Weinberge und Oehlberge. *3Moſ. 25, 4. 5.

12. Sechs *Tage ſollſt du deine Arbeit thun, aber des ſiebenten Tages ſollſt du feyern, auf daß dein Ochſe und Eſel ruhen, und deiner Magd Sohn und Fremdling ſich erquicken. *c. 31, 13. 16.

13. Alles, was ich euch geſagt habe, das haltet. Und *anderer Götter Namen ſollt ihr nicht gedenken, und aus eurem Munde ſollen ſie nicht gehört werden.
*Joſ. 23, 7. Hoſ. 2, 17.

14. Dreymal *ſollt ihr mir Feſt halten im Jahr. *5 Moſ. 16, 16.

15. Nemlich das Feſt *der ungeſäuerten Brode ſollſt du halten, daß du ſieben Tage ungeſäuert Brod eſſeſt (wie ich dir geboten habe) um die Zeit des Monats Abib; denn in demſelben biſt du aus Egypten gezogen. Erſcheinet aber nicht leer vor mir.
*c. 12, 15. c. 13, 6. c. 34, 18. 3 Moſ. 23, 5. 6.

16. Und das Feſt der erſten Ernte der Früchte, die du auf dem Felde geſäet haſt. Und *das Feſt der Einſammlung im Ausgang des Jahrs, wenn du deine Arbeit eingeſammelt haſt vom Felde. *3 Moſ. 23, 34

ed by Google

17. *Dreymal im Jahr ſollen erſcheinen vor dem HErrn, dem Herrſcher, alle deine Mannsbilder. *c. 34, 23. 5 Moſ. 16, 16.

18. Du ſollſt das Blut meines Opfers nicht neben dem Sauerteig opfern, und *das Fett von meinem Feſt ſoll nicht bleiben bis auf morgen. *c. 34, 25.

19. Das *Erſtling von der erſten Frucht auf deinem Felde ſollſt du bringen in das Haus des HErrn, deines Gottes. Und † ſollſt das Böcklein nicht kochen, dieweil es an ſeiner Mutter Milch iſt.

*c. 34, 26. Tob. 1, 6. †5 Moſ. 14, 21.

20. Siehe, ich ſende einen * Engel vor dir her, der dich behüte auf dem Wege, und bringe dich an den Ort, den ich bereitet habe. * v. 23. c. 32, 34. ꝛc.

21. Darum hüte dich vor ſeinem Angeſicht, und gehorche ſeiner Stimme, und *erbittere ihn nicht; denn er wird euer Uebertreten nicht vergeben, und mein † Name iſt in ihm.

*Eſ. 7, 13. c. 63, 10. †2 Moſ. 3, 2. 6.

22. *Wirſt du aber ſeine Stimme hören, und thun alles, was ich dir ſagen werde; †ſo will ich deiner Feinde Feind, und deiner Widerwärtigen Widerwärtiger ſeyn. *5 Moſ. 7, 12. †Eſ. 63, 8. 9.

23. Wenn nun mein Engel * vor dir hergehet, und dich bringet an die Amoriter, Hethiter, Pheresiter, Cananiter, Heviter und Jebuſiter, und ich ſie vertilge: * v. 20. c. 32, 34. ꝛc.

24. So ſollſt du ihre Götter nicht * anbeten, noch ihnen dienen, und nicht thun, † wie ſie thun; ſondern du ſollſt ihre Götzen umreißen und zerbrechen.

*c. 20, 5. †3 Moſ. 18, 3.

25. Aber dem * HErrn, eurem GOtt, ſollt ihr dienen: ſo wird er dein Brodt und dein Waſſer ſegnen; und ich will alle Krankheit von dir wenden.

*1 Kön. 3, 9. 13. Matth. 6, 33.

26. Und ſoll * nichts Unträchtiges noch Unfruchtbares ſeyn in deinem Lande, und will dich laſſen alt werden. *5 Moſ. 7, 14.

27. Ich will mein * Schrecken vor dir her ſenden, und alles Volk verzagt machen, dahin du kommſt; und will dir geben alle deine Feinde in die Flucht.

*5 Moſ. 11, 25. Joſ. 2, 9.

28. Ich will * Horniſſe vor dir her ſenden, die vor dir her ausjagen die Heviter, Cananiter und Hethiter.

*5 Moſ. 7, 20. Joſ. 24, 12.

29. Ich will ſie nicht auf Ein Jahr ausſtoßen von dir, auf daß nicht das Land wüſte werde, und ſich wilde Thiere wider dich mehren.

30. Einzeln nach einander will ich ſie vor dir her ausſtoßen, bis daß du wachſeſt, und das Land beſitzeſt.

31. Und will deine * Grenze ſetzen das Schilfmeer, und das Philiſtermeer, und die Wüſte bis an das Waſſer. Denn ich will dir in deine Hand geben die Einwohner des Landes, daß du ſie ſollſt ausſtoßen vor dir her.

*4Moſ. 34, 2. f. Pſ. 80, 12. †4Moſ. 33, 51.

32. Du * ſollſt mit ihnen, oder mit ihren Göttern keinen Bund machen;

*c. 34, 12. 5Moſ. 7, 2. Joſ. 9, 15.

33. Sondern laß ſie nicht wohnen in deinem Lande, daß ſie dich nicht verführen wider mich. Denn wo du ihren Göttern dieneſt, * wird dirs zum Aergerniß gerathen. *Richt. 2, 3.

Das 24 Capitel.

Moſe ſteiget, nach Beſtättigung des Bundes, wieder auf den Berg Sinai.

1. Und zu Moſe ſprach er: Steige herauf zum HErrn, du und Aaron, Nadab und Abihu, und die ſiebenzig Aelteſten Iſraels; und betet an von ferne.

2. Aber Moſe allein nahe ſich zum HErrn, und laß jene ſich nicht herzu nahen; und das Volk komme auch nicht mit ihm herauf.

3. Moſe kam, und erzählte dem Volk alle Worte des HErrn, und alle Rechte. Da *antwortete alles Volk mit Einer Stimme, und ſprachen: Alle Worte, die der HErr geſagt hat, wollen wir thun. *c. 19, 8.

4. Da ſchrieb Moſe alle Worte des HErrn, und machte ſich des Morgens frühe auf, und bauete einen Altar unten am Berge mit zwölf Säulen, nach den zwölf Stämmen Iſraels;

5. Und ſandte hin Jünglinge aus den Kindern Iſrael, daß ſie Brandopfer darauf opferten, und Dankopfer dem HErrn von Farren.

6. Und Moſe *nahm die Hälfte des Bluts, und that es in ein Becken; die andere Hälfte ſprengete er auf den Altar. *Ebr. 9, 19.

7. Und nahm das Buch des Bundes, und las es vor den Ohren des Volks. Und da ſie ſprachen: Alles, was der HErr geſagt hat, wollen wir thun und gehorchen;

8. Da

8. Da nahm Mose das Blut, und *sprengete das Volk damit, und sprach: Sehet, das ist Blut des Bundes, den der HErr mit euch macht, über allen diesen Worten. *Ebr.9,20.

9. Da stiegen Mose und Aaron, Nadab und Abihu, und die siebenzig Aeltesten Israels hinauf;

10. Und * sahen den GOtt Israels. Unter seinen Füßen war es * wie ein schöner Saphir, und wie die Gestalt des Himmels, wenn es klar ist.

*Jes.6,1. 1Tim.6,16. †Hes.1,26.

11. Und er ließ seine Hand nicht über dieselbe Obersten in Israel. Und da sie GOtt geschauet hatten, aßen und tranken sie.

12. Und der HErr sprach zu Mose: Komm herauf zu mir auf den Berg, und bleibe daselbst, daß ich dir gebe * steinerne Tafeln, und Gesetze, und Gebote, die ich geschrieben habe, die du sie lehren sollst. *2Cor.3,3.

13. Da machte sich Mose auf, und sein Diener Josua, und stieg auf den Berg GOttes.

14. Und sprach zu den Aeltesten: Bleibet hier, bis wir wieder zu euch kommen. Siehe, Aaron und Hur sind bey euch; hat Jemand eine Sache, der komme vor dieselben.

15. Da nun Mose auf den Berg kam, bedeckte eine Wolke den Berg.

16. Und die Herrlichkeit des HErrn wohnete auf dem Berge Sinai, und deckte ihn mit der Wolke sechs Tage, und rief Mose am siebenten Tage aus der Wolke.

17. Und das Ansehen der Herrlichkeit des HErrn war wie * ein verzehrendes Feuer, auf der Spitze des Berges, vor den Kindern Israels. *5Mos.4,24. 9,3.

18. Und Mose ging mitten in die Wolke, und stieg auf den Berg; und blieb auf dem Berge * vierzig Tage und vierzig Nächte. *c.34,28. 5Mos.9,9.18. Matth.4,2.

Das 25. Capitel.

Freywillige Opfer zur Stiftshütte.

1. Und der HErr redete mit Mose, und sprach:

2. Sage den Kindern Israels, daß sie mir ein Hebopfer geben; und nehmet dasselbe von Jedermann, der es * willig lich gibt. *c.35,5.

3. Das ist aber das Hebopfer, das ihr von ihnen nehmen sollt: Gold, Silber, Erz,

4. Gelbe Seide, scharlaken, rosinroth, weiße Seide, Ziegenhaar,

5. Röthliche Widderfelle, Dachsfelle, Förenholz,

6. Oel zur Lampe, Specerey zur Salbe und gutem Räuchwerk,

7. Onychsteine, und eingefaßte Steine zum * Leibrock und zum Schildlein. *c.28,4.

8. Und sie sollen mir ein * Heiligthum machen, daß ich unter ihnen wohne. *Ebr.9,1.2.

9. Wie Ich dir ein Vorbild der Wohnung und alles seines Geräths zeigen werde, so sollt ihrs machen.

10. Machet eine * Lade von Förenholz. Drittehalb Ellen soll die Länge seyn, anderthalb Ellen die Breite, und anderthalb Ellen die Höhe. *c.35,12. 37,1.

11. Und sollst sie mit feinem Gold überziehen, inwendig und auswendig; und mache einen goldenen Kranz oben umher;

12. Und gieße vier goldene Rinken, und mache sie an ihre vier Ecken, also daß zween Rinken seyn auf einer Seite, und zween auf der andern Seite.

13. Und mache Stangen von Förenholz, und überziehe sie mit Golde.

14. Und stecke sie in die Rinken an der Lade Seiten, daß man sie dabey trage;

15. Und sollen in den Rinken bleiben, und nicht heraus gethan werden.

16. Und sollst in die Lade das Zeugniß legen, das ich dir geben werde.

17. Du sollst auch einen * Gnadenstuhl machen von feinem Golde; drittehalb Ellen soll seine Länge seyn, und anderthalb Ellen seine Breite. *c.35,12. 37,6.

18. Und sollst *zween Cherubim machen von dichtem Golde, zu beiden Enden des Gnadenstuhls, *c.37,7.

19. Daß ein Cherub sey an diesem Ende, der andere an dem andern Ende, und also zween Cherubim seyn an des Gnadenstuhls Enden.

20. Und die Cherubim sollen * ihre Flügel ausbreiten, oben über her, daß sie mit ihren Flügeln den Gnadenstuhl bedecken, und eines Jeglichen Antlitz gegen dem andern stehe, und ihre Antlitze sollen auf den Gnadenstuhl sehen. *c.37,9.

21. Und sollst den Gnadenstuhl oben auf die Lade thun; und * in die Lade das Zeugniß legen, das ich dir geben werde. *c.34,29. 1Kon.8,9. Ebr 9,4

22. Von * dem Ort will ich dir zeugen, und mit dir reden; nemlich von dem Gnadenſtuhl zwiſchen den zween Cherubim, der auf der Lade des Zeugniſſes iſt; alles, was ich dir gebieten will an die Kinder Iſraels. *c.30,6.36. 4Moſ.7,89.

23. Du ſollſt auch einen * Tiſch machen von Förenholz; zwo Ellen ſoll ſeine Länge ſeyn, und eine Elle ſeine Breite, und anderthalb Ellen ſeine Höhe. *c.35,13. 37,10.

24. Und ſollſt * ihn überziehen mit feinem Golde, und einen goldenen Kranz umher machen; *c.37,11.

25. Und eine Leiſte umher, einer Hand breit hoch, und einen goldenen Kranz um die Leiſte her.

26. Und ſollſt vier goldene Ringe daran machen, an die vier Orte an ſeinen vier Füßen.

27. Hart unter der Leiſte ſollen die Ringe ſeyn, daß man Stangen darein thue, und den Tiſch trage.

28. Und ſollſt die Stangen von Förenholz machen, und ſie mit Golde überziehen, daß der Tiſch damit getragen werde.

29. Du ſollſt * auch ſeine Schüſſeln, Becher, Kannen, Schalen, aus feinem Golde machen, damit man aus- und einſchenke. *c.37,16.

30. Und ſollſt auf den Tiſch allezeit * Schaubrode legen vor mir. *1Sam.21,6.

31. Du ſollſt auch * einen Leuchter von feinem dichtem Golde machen; daran ſoll der Schaft mit Röhren, Schalen, Knäufen und Blumen ſeyn. *c.35,14. 37,17.

32. Sechs Röhren ſollen aus dem Leuchter zu den Seiten ausgehen, aus jeglicher Seite drey Röhren.

33. Eine jegliche Röhre ſoll drey offene Schalen, Knäufe und Blumen haben; das ſollen ſeyn die Sechs Röhren aus dem Leuchter.

34. Aber der Schaft am Leuchter ſoll vier offene Schalen mit Knäufen und Blumen haben.

35. Und je einen Knauf unter zwo Röhren, welcher ſechs aus dem Leuchter gehen.

36. Denn beide ihre Knäufe und Röhren ſollen aus ihm gehen, alles * ein dichtes lauteres Gold. *c.37,22.

37. Und ſollſt ſieben Lampen machen oben auf, daß ſie gegen einander leuchten;

38. Und * Lichtſchnäuzen, und Löſchnäpfe von feinem Golde. *c.37,23.

39. Aus * einem Centner feinen Goldes ſollſt du das machen, mit allem dieſem Geräthe. *c.37,24.

40. Und ſiehe zu, daß du es macheſt nach ihrem * Bilde, das du auf dem Berge geſehen haſt. *c.26,30. Ap.Geſch.7,44. Ebr.8,5.

Das 26. Capitel.

Bau der Stiftshütte.

1. Die * Wohnung ſollſt du machen von zehn Teppichen, von weißer gezwirnter Seide, von gelber Seide, von ſcharlaken und roſinroth. Cherubim ſollſt du daran machen künſtlich. *c.36,8.

2. Die Länge eines Teppichs ſoll acht und zwanzig Ellen ſeyn, die Breite vier Ellen; und ſollen alle zehn gleich ſeyn. *c.36,9.

3. Und ſollen je fünf zuſammen gefüget ſeyn, einer an den andern.

4. Und * ſollſt Schleuflein machen von gelber Seide an jeglichen Teppichs Orten, da ſie ſollen zuſammen gefüget ſeyn, daß je zween und zween an ihren Orten zuſammen geheftet werden. *c.36,11.

5. Funfzig Schleuflein an jeglichem Teppich, daß einer den andern zuſammen faſſe.

6. Und * ſollſt funfzig göldene Hefte machen, damit man die Teppiche zuſammen hefte, einen an den andern, auf daß es Eine Wohnung werde. *c.36,13.

7. Du ſollſt auch eine * Decke aus Ziegenhaar machen zur Hütte über die Wohnung, von elf Teppichen. *c.36,14.

8. Die Länge eines Teppichs ſoll dreyßig Ellen ſeyn, die Breite aber vier Ellen; und ſollen alle elf gleich groß ſeyn.

9. Fünf ſollſt du an einander fügen, und ſechs auch an einander, daß du den ſechſten Teppich zweyfältig macheſt vorne an der Hütte.

10. Und ſollſt an einem jeglichen Teppich funfzig * Schleuflein machen, an ihren Orten, daß ſie an einander bey den Enden gefüget werden. *c.36,12.

11. Und ſollſt funfzig eherne Hefte machen, und die Hefte in die Schleuflein thun, daß die * Hütte zuſammen gefüget, und Eine Hütte werde. *c.36,18.

12. Aber das Ueberlange an den Teppichen der Hütte ſollſt du die Hälfte laſſen überhangen an der Hütte,

13. Auf beiden Seiten eine Elle lang; daß das Uebrige ſey an der Hütte Seiten, und auf beyden Seiten ſie bedecke.

Digitized by Google

14. Ueber dieſe Decke ſollſt du eine *Decke machen von röthlichen Widderfellen, dazu über ſie eine Decke von Dachsfellen. *c.36,19.

15. Du ſollſt auch * Bretter machen zu der Wohnung von Förenholz, die ſtehen ſollen. *c.36,20.

16. Zehn Ellen lang ſoll ein Brett ſeyn, und anderthalb Ellen breit.

17. Zween Zapfen ſoll ein Brett haben, daß eins an das andere möge geſetzet werden. Alſo ſollſt du alle Bretter der Wohnung machen.

18. Zwanzig ſollen ihrer ſtehen gegen den Mittag.

19. Die ſollen vierzig ſilberne Füße unten haben, je zween Füße unter jeglichem Brett an ſeinen zween Zapfen.

20. Alſo auf der andern Seite gegen Mitternacht ſollen auch zwanzig Bretter ſtehen,

21. Und *vierzig ſilberne Füße, je zween Füße unter jeglichem Brett. *c.36,26.

22. Aber * hinten an der Wohnung, gegen den Abend, ſollſt du ſechs Bretter machen. *c.36,27.

23. Dazu zwey Bretter hinten an die zwo Ecken der Wohnung,

24. Daß *ein jegliches der beyden ſich mit ſeinem Ortbrett von unten auf geſelle, und oben am Haupt gleich zuſammen komme mit einer Klammer. *c.36,29.

25. Daß *acht Bretter ſeyn mit ihren ſilbernen Füßen; deren ſollen ſechszehn ſeyn, je zween unter einem Brett. *c.36,30.

26. Und ſollſt * Riegel machen von Förenholz, fünf zu den Brettern auf einer Seite der Wohnung, *c.36,31.

27. Und *fünf zu den Brettern auf der andern Seite der Wohnung, und fünf zu den Brettern hinten an der Wohnung gegen den Abend. *c.36,33.

28. Und ſollſt die Riegel *mitten an den Brettern durchhin ſtoßen, und alles zuſammen faſſen von einem Ort zu dem andern. *c.36,33.

29. Und ſollſt die Bretter mit Golde überziehen, und ihre Ringen von Golde machen, daß man die Riegel darein thue.

30. Und die Riegel ſollſt du mit Golde überziehen. Und alſo ſollſt du dann die Wohnung aufrichten, nach der Weiſe, wie du * geſehen haſt auf dem Berge. *c.25,9.40. Ap.Geſch.7,44.

31. Und ſollſt einen Vorhang machen von gelber Seide, ſcharlaken, und roſinroth, und gezwirnter weißer Seide; und ſollſt Cherubim daran machen künſtlich.

32. Und ſollſt ihn hängen * an vier Säulen von Förenholz, die mit Golde überzogen ſind, und goldene Knäufe, und vier ſilberne Füße haben. *c.36,36.

33. Und ſollſt den Vorhang mit Heften anheften, und die Lade des Zeugniſſes inwendig des Vorhangs ſetzen, daß er euch ein Unterſchied ſey zwiſchen dem Heiligen und *dem Allerheiligſten. *Ebr.9,3.

34. Und ſollſt den *Gnadenſtuhl thun auf die Lade des Zeugniſſes, in dem Allerheiligſten. *2Moſ.25,21. Ebr.9,5.

35. Den * Tiſch aber ſetze außer dem Vorhange, und den Leuchter gegen dem Tiſche über, zu mittagwärts der Wohnung, daß der Tiſch ſtehe gegen Mitternacht. *c.40,22.

36. Und ſollſt *ein Tuch machen in die Thür der Hütte, gewirkt von gelber Seide, roſinroth, ſcharlaken und gezwirnter weißer Seide. *c.36,37.

37. Und ſollſt demſelben Tuch fünf Säulen machen von Förenholz, mit Gold überzogen, mit goldenen Knäufen, und ſollſt ihnen fünf eherne Füße gießen.

Das 27. Capitel.

Vom Brandopferaltar, Vorhof und heiligen Oel.

1. Und ſollſt einen * Altar machen von Förenholz, fünf Ellen lang und breit, daß er gleich viereckigt ſey, und drey Ellen hoch. *c.35,16. 38,1.

2. Hörner *ſollſt du auf ſeine vier Ecken machen, und ſollſt ihn mit Erz überziehen. *c.38,2.

3. Mache auch Aſchentöpfe, Schaufeln, Becken, * Kreuel, Kohlpfannen; alle ſeine Geräthe ſollſt du von Erz machen. *1Sam.2,13

4. Du ſollſt auch ein ehernes * Gitter machen wie ein Netz, und vier eherne Ringe an ſeine vier Orte. *c.38,4.

5. Du ſollſt es aber von unten auf um den Altar machen, daß das Gitter reiche bis mitten an den Altar.

6. Und ſollſt auch Stangen machen zu dem Altar von Förenholz, mit Erz überzogen.

7. Und ſollſt die Stangen in die Ringe thun, daß die Stangen ſeyn an beyden Seiten des Altars, damit man ihn tragen möge.

8. Und sollst ihn also * von Brettern machen, daß er inwendig hohl sey, wie dir auf dem Berge gezeigt ist. *c.38,7.

9. Du sollst auch der Wohnung * einen Hof machen, einen Umhang von gezwirnter weißer Seide, auf einer Seite hundert Ellen lang, gegen den Mittag, *c.38,9.

10. Und zwanzig Säulen auf zwanzig ehernen Füßen, und ihre Knäufe mit ihren Reifen von Silber.

11. Also auch gegen Mitternacht soll seyn ein Umhang, hundert Ellen lang; zwanzig Säulen auf zwanzig ehernen Füßen, und ihre Knäufe mit ihren Reifen von Silber.

12. Aber gegen den Abend soll die Breite des Hofes haben einen Umhang funfzig Ellen lang, zehn Säulen auf zehn Füßen.

13. Gegen den Morgen aber soll die Breite des Hofes haben funfzig Ellen.

14. Also, daß der Umhang habe auf einer Seite funfzehn Ellen, dazu drey Säulen auf dreyen Füßen.

15. Und aber funfzehn Ellen auf der andern Seite, dazu * drey Säulen auf dreyen Füßen. *c.38,15.

16. Aber in dem Thor des Hofes soll *ein Tuch seyn, zwanzig Ellen breit, gewirket von gelber Seide, scharlaken, rosinroth, und gezwirnter weißer Seide, dazu vier Säulen auf ihren vier Füßen. *c.35,17.

17. Alle Säulen um den Hof her sollen silberne Reife, und silberne Knäufe, und eherne Füße haben.

18. Und die Länge des Hofes soll hundert Ellen seyn, die Breite funfzig Ellen, die Höhe fünf Ellen, von gezwirnter weißer Seide; und seine Füße sollen ehern seyn.

19. Auch alle Geräthe der Wohnung zu allerley Amt, und alle seine Nägel, und alle Nägel des Hofes sollen ehern seyn.

20. Gebiete den Kindern Israels, daß sie zu dir bringen das allerreinste lautere Oel, von Oelbäumen gestoßen, zur Leuchte, das man allezeit oben in die Lampen thue,

21. In der Hütte des Stifts, außer dem Vorhang, der vor dem Zeugniß hanget. Und Aaron und seine Söhne sollen sie zurichten, beides des *Morgens und des Abends, vor dem HErrn. Das † soll euch eine ewige Weise seyn auf eure Nachkommen, unter den Kindern Israels.

*1Chron.17,40. †2Mos.30,21.

Das 28. Capitel.

Priesterliche Kleiderzierde Aarons und seiner Söhne.

1. Und sollst Aaron, deinen Bruder, und seine Söhne zu dir nehmen, aus den Kindern Israels, daß er mein Priester sey; nemlich Aaron und seine * Söhne, Nadab, Abihu, Eleasar und Ithamar. *c.6,23. 1Chron.7,3.

2. Und sollst Aaron, deinem Bruder, heilige * Kleider machen, die herrlich und schön seyn. *c.35,19.

3. Und sollst reden mit Allen, die eines * weisen Herzens sind, die ich mit dem Geist der Weisheit erfüllet habe, daß sie Aaron Kleider machen zu seiner Weihe, daß er mein Priester sey. *c.31,2.

4. Das sind aber * die Kleider, die sie machen sollen: Das Schildlein, Leibrock, seiden Rock, engen Rock, Hut und Gürtel. Also sollen sie heilige Kleider machen deinem Bruder Aaron, und seinen Söhnen, daß er mein Priester sey. *c.39,1.

5. Dazu sollen sie nehmen Gold, gelbe Seide, scharlaken, rosinroth, und weiße Seide.

6. Den * Leibrock sollen sie machen von Gold, gelber Seide, scharlaken, rosinroth, und gezwirnter weißer Seide, künstlich, *c.39,2.

7. Daß er * auf beiden Achseln zusammen gefüget, und an beiden Seiten zusammen gebunden werde. *c.39,4.

8. Und sein * Gurt darauf soll derselben Kunst und Werk seyn, von Golde, gelber Seide, scharlaken, rosinroth, und gezwirnter weißer Seide. *c.39,5.

9. Und sollst * zween Onychsteine nehmen, und darauf graben die Namen der Kinder Israels; *c.39,6.

10. Auf jeglichen sechs Namen, nach der Ordnung ihres Alters.

11. Das sollst du thun durch die Steinschneider, die da Siegel graben, also, daß sie mit Golde umher gefasset werden.

12. Und sollst sie auf die Schultern des Leibrocks heften, daß es Steine seyn zum Gedächtniß für die Kinder Israels, daß Aaron ihre Namen auf seinen beyden Schultern trage vor dem HErrn zum Gedächtniß.

13. Und sollst goldene Spangen machen;

14. Und zwo Ketten von feinem Golde, mit zwey Enden, aber die Glieder in einander hangend, und sollst sie an die Spangen thun.

15. Das

Digitized by Google

15. Das * Amtſchildlein ſollſt du machen nach der Kunſt, wie den Leibrock, von Golde, gelber Seide, ſcharlaken, roſinroth, und gezwirnter weißer Seide. *c.39,8.

16. Viereckigt ſoll es ſeyn und zwiefach; einer Hand breit ſoll ſeine Länge ſeyn, und einer Hand breit ſeine Breite.

17. Und ſollſt es füllen mit vier Reihen voll * Steine. Die erſte Reihe ſey ein Sarder, Topaſer, Smaragd; *c.39,10.

18. Die andere ein Rubin, Sapphir, Demant;

19. Die dritte ein Lyncurer, Achat, Amethyſt;

20. Die vierte ein Türkis, Onych, Jaſpis. *In Gold ſollen ſie gefaſſet ſeyn in allen Reihen. *c.39,13.

21. Und ſollen nach den zwölf Namen der Kinder Iſraels ſtehen, gegraben vom Steinſchneider; ein jeglicher ſeines Namens, nach den zwölf Stämmen.

22. Und ſollſt * Ketten zu dem Schildlein machen, mit zwey Enden, aber die Glieder in einander hangend, von feinem Golde. *c.39,15.

23. Und zween goldene Ringe an das Schildlein, alſo, daß du dieſelbe zween Ringe hefteſt an zwo Ecken des Schildleins,

24. Und die zwo goldene Ketten in dieſelbe zween Ringe an den beyden Ecken des Schildleins thuſt.

25. Aber die zwey Enden der zwo Ketten ſollſt du in zwo Spangen thun, und ſie heften auf die Schultern am Leibrock, gegen einander über.

26. Und ſollſt * zween andere goldene Ringe machen, und an die zwo andere Ecken des Schildleins heften an ſeinem Ort, inwendig gegen den Leibrock. *c.39,19.

27. Und ſollſt aber zween goldene Ringe machen, und an die zwo Ecken unten am Leibrock gegen einander heften, da der Leibrock zuſammen gehet, oben an dem Leibrock künſtlich.

28. Und man ſoll das Schildlein mit ſeinen Ringen, mit einer gelben Schnur an die Ringe des Leibrocks knüpfen, daß es auf dem künſtlich gemachten Leibrock hart anliege, und das Schildlein ſich nicht von dem Leibrock los mache.

29. Alſo ſoll Aaron die Namen der Kinder Iſraels tragen in dem Amtſchildlein, auf ſeinem Herzen, wenn er in das Heilige gehet; zum Gedächtniß vor dem HErrn allezeit.

30. Und ſollſt * in das Amtſchildlein thun Licht und Recht, daß ſie auf dem Herzen Aarons ſeyn, wenn er eingehet vor dem HErrn, und trage das Amt der Kinder Iſraels auf ſeinem Herzen, vor dem HErrn allewege. *3Moſ.8,8. 4Moſ.27,21. 5Moſ.33,8.

31. Du ſollſt auch den * ſeidenen Rock unter den Leibrock machen, ganz von gelber Seide. *c.39,22.

32. Und oben mitten inne ſoll ein Loch ſeyn, und eine Borte um das Loch her zuſammen gefaltet, daß es nicht zerreiße.

33. Und unten an ſeinem Saum ſollſt du Granatäpfel machen von gelber Seide, ſcharlacken, roſinroth um und um; und zwiſchen dieſelbe goldene Schellen, auch um und um.

34. Daß eine goldene Schelle ſey, darnach ein Granatapfel, und aber eine goldene Schelle, und wieder ein Granatapfel, um und um an dem Saum desſelben ſeidenen Rocks.

35. Und Aaron ſoll ihn * anhaben, wenn er dienet, daß man ſeinen Klang höre, wenn er aus= und eingehet in das Heilige vor dem HErrn, auf daß er nicht ſterbe. *Sir.45,10.11.

36. Du ſollſt auch ein * Stirnblatt machen von feinem Golde, und ausgraben, wie man die Siegel ausgräbet: Die Heiligkeit des HErrn. *c.39,30.

37. Und ſollſt es heften an eine gelbe Schnur * vorne an den Hut, *c.29,6.

38. Auf der Stirn Aarons, daß alſo Aaron * trage die Miſſethat des Heiligen, das die Kinder Iſraels heiligen in allen Gaben ihrer Heiligung; und es ſoll allewege an ſeiner Stirn ſeyn, daß er ſie † verſöhne vor dem HErrn. *Joh.1,29. †2Cor.5,19.

39. Du ſollſt auch den * engen Rock machen von weißer Seide, und einen Hut von weißer Seide machen, und einen geſtickten Gürtel. *c.39,27.

40. Und den Söhnen Aarons ſollſt du Röcke, Gürtel und Hauben machen, die herrlich und ſchön ſeyn.

41. Und ſollſt ſie deinem Bruder Aaron ſamt ſeinen Söhnen anziehen, und ſollſt ſie * ſalben, und ihre † Hände füllen, und ſie weihen, daß ſie meine Prieſter ſeyn. *3Moſ.8,12. †c.29,9.

42. Und ſollſt ihnen leinene Niederkleider machen, zu bedecken das Fleiſch der Scham, von den Lenden bis an die Hüften.

Digitized by Google

43. Und Aaron und ſeine Söhne ſollen ſie anhaben, wenn ſie in die Hütte des Stifts gehen, oder hinzu treten zum Altar, daß ſie dienen in dem Heiligthum, daß ſie nicht ihre Miſſethat tragen, und ſterben müſſen. Das ſoll ihm und ſeinem Samen nach ihm eine * ewige Weiſe ſeyn. *c.27,21. 29,28.

Das 29. Capitel.

Einweihung und Opfer der Prieſter.

1. Das iſt es auch, das du * ihnen thun ſollſt, daß ſie mir zu Prieſtern geweihet werden. Nimm einen jungen Farren, und zween Widder ohne Wandel, *3Moſ.8,3.

2. Ungeſäuertes Brod, und ungeſäuerte Kuchen mit Oel gemenget, und ungeſäuerte Fladen mit Oel geſalbet; von Weizenmehl ſollſt du ſolches alles machen.

3. Und ſollſt es in einen Korb legen, und in dem Korbe herzu bringen, ſamt dem Farren, und den zween Widdern.

4. Und ſollſt * Aaron und ſeine Söhne vor die Thür der Hütte des Stifts führen, und mit Waſſer waſchen, *c.40,12.13.

5. Und die Kleider nehmen, und Aaron anziehen den engen Rock, und den Seidenrock, und den Leibrock, und das Schildlein zu dem Leibrock; und ſollſt ihn gürten außen auf dem Leibrock,

6. Und den Hut auf ſein Haupt ſetzen, und die heilige * Krone an den Hut. *c.39,31.

7. Und ſollſt nehmen * das Salböl, und auf ſein Haupt ſchütten, * und ihn ſalben. *c.30,25.

8. Und ſeine Söhne ſollſt du auch herzuführen, und den engen Rock ihnen anziehen;

9. Und beyde Aaron und auch ſie mit Gürteln gürten, und ihnen die Hauben aufbinden, daß ſie das Prieſterthum haben zu ewiger Weiſe. Und ſollſt Aaron und ſeinen Söhnen die Hände * füllen, *c.28,41.

10. Und * den Farren herzu führen vor die Hütte des Stifts; und Aaron ſamt ſeinen Söhnen ſollen ihre Hände auf des Farren Haupt legen. *3Moſ.8,14.

11. Und ſollſt den Farren ſchlachten vor dem HErrn, * vor der Thür der Hütte des Stifts. *3Moſ.1,3.

12. Und ſollſt ſeines Bluts nehmen, und auf des Altars Hörner thun, mit deinem Finger, und alles andere Blut an des Altars Boden ſchütten.

13. Und ſollſt * alles Fett nehmen am Eingeweide, und das Netz über der Leber, und die zwo Nieren mit dem Fett, das darüberliegt, und ſollſt es auf dem Altar anzünden.

14. Aber des * Farren Fleiſch, Fell und Miſt ſollſt du außen vor dem Lager mit Feuer verbrennen; denn es iſt ein Sündopfer. *3Moſ.4,11.12. 8,16. Ebr.13,11.

15. Aber den einen Widder ſollſt du nehmen, und * Aaron ſamt ſeinen Söhnen ſollen ihre Hände auf ſein Haupt legen. *3Moſ.8,18.

16. Dann ſollſt du ihn ſchlachten, und ſeines * Bluts nehmen, und auf den Altar ſprengen rings herum. *3Moſ.1,5.

17. Aber den Widder ſollſt du * zerlegen in Stücke, und ſein Eingeweide und Schenkel waſchen, und ſollſt es auf ſeine Stücke und Haupt legen, *3Moſ.8,20.21.

18. Und den * ganzen Widder anzünden auf dem Altar; denn es iſt dem HErrn ein Brandopfer, ein † ſüßer Geruch, ein Feuer des HErrn. *3Moſ.8,21. †1Moſ.8,21.

19. Den andern Widder aber ſollſt du nehmen, und Aaron ſamt ſeinen Söhnen ſollen ihre Hände auf ſein Haupt legen.

20. Und ſollſt ihn ſchlachten, und ſeines Bluts nehmen, und Aaron und ſeinen Söhnen auf den rechten Ohrknörpel thun, und auf den Daumen ihrer rechten Hand, und auf den großen Zehen ihres rechten Fußes; und ſollſt das Blut auf den Altar ſprengen rings herum.

21. Und ſollſt des Bluts auf dem Altar nehmen, und Salböl, und Aaron und ſeine Kleider, ſeine Söhne und ihre Kleider beſprengen; ſo wird er und ſeine Kleider, ſeine Söhne und ihre Kleider geweihet.

22. Darnach ſollſt du nehmen das * Fett von dem Widder, den Schwanz, und das Fett am Eingeweide, das Netz über der Leber, und die zwo Nieren mit dem Fett darüber, und die rechte Schulter, (denn es iſt ein Widder der Fülle), *3Moſ.3,3.4. 7,4. 8,16.

23. Und Ein Brod, und Einen Oelkuchen, und Einen Fladen aus dem Korbe des ungeſäuerten Brods, der vor dem HErrn ſtehet.

24. Und * lege es alles auf die Hände Aarons und ſeiner Söhne, und webe es dem HErrn. *3Moſ.8,27.

25. Darnach nimms von ihren Händen und zünde es an auf dem Altar zum Brand-

Brandopfer zum ſüßen Geruch vor dem HErrn; denn das iſt ein Feuer des HErrn.

26. Und ſollſt die Bruſt nehmen vom Widder der Fülle Aarons, und ſollſt es vor dem HErrn weben. Das ſoll * dein Theil ſeyn. •3Moſ.8,29.

27. Und ſollſt alſo * heiligen die Webebruſt, und die Hebeſchulter, die gewebet und gehebet ſind von dem Widder der Fülle Aarons und ſeiner Söhne. •4Moſ.6,20.

28. Und ſoll Aarons und ſeiner Söhne *ſeyn, zur ewigen Weiſe, von den Kindern Iſraels; denn es iſt ein Hebopfer. Und die Hebopfer ſollen des HErrn ſeyn, von den Kindern Iſraels an ihren Dankopfern, und Hebopfern. •c.28,43.

29. Aber die heiligen Kleider Aarons ſollen ſeine Söhne haben nach ihm, daß ſie darinnen geſalbet, und ihre Hände gefüllet werden.

30. Welcher unter ſeinen Söhnen an ſeiner Statt Prieſter wird, der ſoll ſie ſieben Tage anziehen, daß er gehe in die Hütte des Stifts, zu dienen im Heiligen.

31. Du ſollſt aber nehmen den Widder der Füllung, und ſein Fleiſch an einem heiligen Ort kochen.

32. Und * Aaron mit ſeinen Söhnen ſoll desſelben Widders Fleiſch eſſen, ſamt dem Brod im Korbe, vor der Thür der Hütte des Stifts. •3Moſ.24,9.

33. Denn es iſt Verſöhnung damit geſchehen, zu füllen ihre Hände, daß ſie geweihet werden. * Kein anderer ſoll es eſſen, denn es iſt heilig. •Matth.12,4.

34. Wo aber etwas überbleibet von dem Fleiſch der Füllung und von dem Brod bis an den Morgen, das ſollſt du mit Feuer verbrennen, und nicht eſſen laſſen; denn es iſt heilig.

35. Und ſollſt alſo mit Aaron und ſeinen Söhnen thun alles, was ich dir geboten habe. Sieben Tage ſollſt du ihre Hände füllen,

36. Und täglich einen Farren zum Sündopfer ſchlachten, zur Verſöhnung. Und ſollſt den Altar entſündigen, wenn du ihn verſöhneſt, und ſollſt ihn ſalben, daß er geweihet werde.

37. Sieben Tage ſollſt du den Altar verſöhnen und ihn weihen, daß er ſey ein Altar, das Allerheiligſte. Wer den Altar anrühren will, der ſoll geweihet ſeyn.

38. Und das ſollſt du mit dem Altar thun. * Zwey jährige Lämmer ſollſt du allewege des Tages darauf opfern; •4Moſ.28,3.

39. Ein Lamm des Morgens, das andere zwiſchen Abends.

40. Und zu Einem Lamm ein Zehnten Semmelmehl, gemenget mit einem Viertheil von einem Hin geſtoßenes Oel, und ein Viertheil vom Hin Wein zum Trankopfer.

41. Mit dem andern Lamm zwiſchen Abends ſollſt du thun, wie mit dem Speisopfer und Trankopfer des Morgens; zum ſüßen Geruch, ein Feuer dem HErrn.

42. Das iſt das tägliche Brandopfer bey euren Nachkommen vor der Thür der Hütte des Stifts, vor dem HErrn, da ich euch zeugen, und mit dir reden will.

43. Daſelbſt * will ich den Kindern Iſraels erkannt, und geheiliget werden in meiner Herrlichkeit. •c.20,24.

44. Und will die Hütte des Stifts mit dem Altar heiligen, und Aaron und ſeine Söhne mir zu Prieſtern weihen.

45. Und * will unter den Kindern Iſraels wohnen, und ihr GOtt ſeyn, •4Moſ.5,3.

46. Daß ſie wiſſen ſollen, Ich ſey der HErr, ihr GOtt, der ſie aus Egyptenland führete, daß ich unter ihnen wohne: Ich der HErr, ihr GOtt.

Das 30. Capitel.

Vom Räuchaltar, der auferlegten Steuer, Handfaß, Salböl und Räuchwerk.

1. Du ſollſt auch * einen Räuchaltar machen zu räuchern, von Förenholz, •c.37,25.

2. Eine Elle lang und breit, gleich viereckigt, und zwo Ellen hoch, mit ſeinen Hörnern.

3. Und ſollſt ihn mit feinem Golde * überziehen, ſein Dach und ſeine Wände rings umher, und ſeine Hörner. Und ſollſt einen Kranz von Gold umher machen; •c.37,26.

4. Und * zween goldene Ringe unter dem Kranz zu beiden Seiten, daß man Stangen darein thue, und ihn damit trage. •c.37,27.

5. Die * Stangen ſollſt du auch von Förenholz machen, und mit Gold überziehen. •c.37,28.

6. Und ſollſt ihn ſetzen vor den Vorhang, der vor der Lade des Zeugniſſes hänget, und vor dem Gnadenſtuhl, der auf dem Zeugniß iſt, * von dannen ich dir werde zeugen. •c.25,22.

Digitized by Google

7. Und Aaron ſoll darauf räuchern * gutes Räuchwerk alle Morgen, wenn er die Lampen zurichtet. *Offenb.5,8.

8. Desſelbigen gleichen, wenn er die Lampen anzündet zwiſchen Abends, ſoll er ſolches Geräuch auch räuchern. Das ſoll das tägliche Geräuch ſeyn vor dem HErrn bey euren Nachkommen.

9. Ihr ſollt kein * fremdes Geräuch darauf thun, auch kein Brandopfer noch Speisopfer, und kein Trankopfer darauf opfern. *3Moſ.10,1.

10. Und Aaron ſoll auf ſeinen Hörnern verſöhnen einmal im Jahr mit dem Blut des Sündopfers zur Verſöhnung. Solche Verſöhnung ſoll jährlich * einmal geſchehen bey euren Nachkommen; denn das iſt dem HErrn das Allerheiligſte. *Ebr.9,7.25. 10,14.

11. Und der HErr redete mit Moſe, und ſprach:

12. Wenn du die Häupter der Kinder Iſraels zählest, ſo ſoll ein Jeglicher dem HErrn geben die Verſöhnung ſeiner Seele, auf daß ihnen nicht eine Plage widerfahre, wenn ſie gezählet werden. *4Moſ.1,2. 26,2.

13. Es ſoll aber ein Jeglicher, der mit in der Zahl iſt, einen halben Sekel geben, nach dem Sekel des Heiligthums (ein * Sekel gilt zwanzig Gera). Solcher halber Sekel ſoll das Hebopfer des HErrn ſeyn. *3Moſ.27,25. 4Moſ.18,16.

14. Wer in der Zahl iſt von zwanzig Jahren und drüber, der ſoll ſolches Hebopfer dem HErrn geben.

15. Der Reiche ſoll nicht mehr geben, und der Arme nicht weniger, als den halben Sekel, den man dem HErrn zur Hebe giebt, für die Verſöhnung ihrer Seelen.

16. Und du ſollſt ſolches Geld der Verſöhnung nehmen von den Kindern Iſraels, und an den Gottesdienſt der Hütte des Stifts legen, daß es ſey den Kindern Iſraels ein Gedächtniß vor dem HErrn, daß er ſich über ihre Seelen verſöhnen laſſe.

17. Und der HErr redete mit Moſe, und ſprach:

18. Du ſollſt auch ein * ehern Handfaß machen mit einem ehernen Fuß, zu waſchen, und ſollſt es ſetzen zwiſchen der Hütte des Stifts und dem Altar, und Waſſer darein thun. *c.35,16. 38,8. 40,30.

19. Daß Aaron und ſeine Söhne ihre Hände und Füße daraus waſchen,

20. Wenn ſie in die Hütte des Stifts gehen, oder zum Altar, daß ſie dienen mit Räuchern, einem Feuer des HErrn;

21. Auf daß ſie nicht ſterben. Das * ſoll eine ewige Weiſe ſeyn, ihm und ſeinem Samen bey ihren Nachkommen. *c.28,43.

22. Und der HErr redete mit Moſe, und ſprach:

23. Nimm zu dir die beſten Specereyen; die edelſten Myrrhen, fünf hundert (Sekel); und Cinnamet, die Hälfte ſo viel, zwey hundert und funfzig; und Kalmus, auch zwey hundert und funfzig;

24. Und Caſſien, fünf hundert, nach dem Sekel des Heiligthums; und Oel vom Oelbaum ein Hin.

25. Und mache ein heiliges * Salböl, nach der Apothekerkunſt. *c.29,7. 37,29

26. Und ſollſt damit ſalben die Hütte des Stifts, und die Lade des Zeugniſſes;

27. Den Tiſch mit allem ſeinem Geräthe, den Leuchter mit ſeinem Geräthe, den Räuchaltar;

28. Den Brandopferaltar mit allem ſeinem Geräthe, und das Handfaß mit ſeinem Fuß.

29. Und ſollſt ſie alſo weihen, daß ſie das Allerheiligſte ſeyn; denn wer ſie anrühren will, der ſoll geweihet ſeyn.

30. Aaron und ſeine Söhne ſollſt du auch * ſalben, und ſie mir zu Prieſtern weihen. *c.29,7.

31. Und ſollſt mit den Kindern Iſraels reden und ſprechen: Dis * Oel ſoll mir eine heilige Salbe ſeyn bey euren Nachkommen. *3Moſ.8,10. 21,10

32. Auf Menſchen Leib ſolls nicht gegoſſen werden, ſollſt auch ſeines gleichen nicht machen; denn es iſt heilig, darum ſolls euch heilig ſeyn.

33. Wer ein ſolches machet, oder einem andern davon gibt, der ſoll von ſeinem Volk ausgerottet werden.

34. Und der HErr ſprach zu Moſe: Nimm zu dir Specerey, Balſam, Stacten, Galben und reinen Weihrauch, eines ſo viel als des andern;

35. Und mache * Räuchwerk daraus, nach Apothekerkunſt gemenget, daß es rein und heilig ſey. *c.35,15.

36. Und

36. Und ſollſt es zu Pulver ſtoßen, und ſollſt deſſelben thun vor das Zeugniß in der Hütte des Stifts, von * dannen ich dir zeugen werde. Das ſoll euch das Allerheiligſte ſeyn. *4Moſ.7,49.

37. Und deßgleichen Räuchwerk ſollt ihr euch nicht machen, ſondern es ſoll dir heilig ſeyn dem HErrn.

38. Wer ein ſolches machen wird, daß er damit räuchere, der wird ausgerottet werden von ſeinem Volk.

Das 31. Capitel.

Beſtellung der Werkmeiſter. Sabbathsfeyer. Geſetztafeln.

1. Und der HErr redete mit Moſe, und ſprach:

2. Siehe, ich habe mit Namen berufen *Bezaleel, den Sohn Uris, des Sohnes Hurs, vom Stamm Juda; *c.35,30.

3. Und habe ihn erfüllet mit dem Geiſt GOttes, mit * Weisheit und Verſtand, und Erkenntniß, und mit allerley Werk; *1Kön.7,14.

4. *Künſtlich zu arbeiten am Golde, Silber, Erz; *c.35,31.32.

5. *Künſtlich Stein zu ſchneiden, und einzuſetzen, und künſtlich zu zimmern am Holz, zu machen allerley Werk. *c.35,33.

6. Und ſiehe, ich habe ihm zugegeben Ahaliab, den Sohn Ahiſamachs, vom Stamm Dan; und habe allerley Weiſen die Weisheit ins Herz gegeben, daß ſie machen ſollen alles, was ich dir geboten habe;

7. Die Hütte des Stifts, die Lade des Zeugniſſes, den Gnadenſtuhl darauf, und alle*Geräthe der Hütte. *c.35,11.12.19.

8. Den Tiſch und ſein Geräthe, den feinen Leuchter und alles ſein Geräthe, den Räuchaltar,

9. Den Brandopferaltar, mit allem ſeinem Geräthe, das Handfaß mit ſeinem Fuße;

10. Die * Amtskleider, und die heiligen Kleider des Prieſters Aaron, und die Kleider ſeiner Söhne, prieſterlich zu dienen; *c.35,19.

11. Das Salböl, und das Räuchwerk von Specerey zum Heiligthum. Alles, was ich dir geboten habe, werden ſie machen.

12. Und der HErr redete mit Moſe und ſprach:

13. Sage den Kindern Iſraels, und ſprich: Haltet meinen *Sabbath, denn derſelbe iſt ein Zeichen zwiſchen mir und euch, auf eure Nachkommen, daß ihr wiſſet, daß ich der HErr bin, der euch heiliget. *c.20,8.

14. Darum ſo haltet meinen Sabbath, denn er ſoll euch heilig ſeyn. Wer ihn entheiliget, der ſoll des Todes ſterben. Denn wer eine Arbeit darinnen thut, deß * Seele ſoll ausgerottet werden von ſeinem Volk. *c.35,2.

15. Sechs Tage ſoll man arbeiten; aber am ſiebenten Tage iſt der Sabbath, die heilige Ruhe des HErrn. Wer eine Arbeit thut am Sabbathtage, ſoll des Todes ſterben.

16. Darum ſollen die Kinder Iſraels den Sabbath halten, daß ſie ihn auch bey ihren Nachkommen halten zum ewigen Bunde.

17. Er iſt ein ewiges Zeichen zwiſchen mir und den Kindern Iſraels. Denn in * ſechs Tagen machte der HErr Himmel und Erde; aber am ſiebenten Tage ruhete er, und erquickte ſich. *1Moſ.2,2.

18. Und da der HErr ausgeredet hatte mit Moſe, auf dem Berge Sinai, gab er ihm zwo * Tafeln des Zeugniſſes; die waren ſteinern, und geſchrieben mit dem Finger GOttes. *c.32,16.

Das 32. Capitel.

Abgötterey mit dem gegoſſenen Kalbe.

1. Da aber das Volk ſahe, daß Moſe verzog von dem Berge zu kommen, ſammlete ſichs wider Aaron, und ſprach zu ihm: Auf, und * mache uns Götter, die vor uns hergehen! Denn wir wiſſen nicht, was dieſem Manne Moſe widerfahren iſt, der uns aus Egyptenland geführet hat. *Ap.Geſch.7,40.

2. Aaron ſprach zu ihnen: Reißet ab die goldenen Ohrenringe an den Ohren eurer Weiber, eurer Söhne und eurer Töchter; und bringet ſie zu mir.

3. Da riß alles Volk ſeine goldene Ohrenringe von ihren Ohren, und brachten ſie zu Aaron.

4. Und er nahm ſie von ihren Händen, und entwarf es mit einem Griffel, und machte ein * gegoſſenes Kalb. Und ſie ſprachen: Das ſind deine Götter, Iſrael, die dich aus Egyptenland geführet haben. *Pſ.106,19.20.

5. Da das Aaron ſahe, bauete er einen Altar vor ihm, und ließ ausrufen, und ſprach: Morgen * iſt des HErrn Feſt. *Hoſ.7,5.

6. Und ſtanden des Morgens frühe auf, und opferten Brandopfer, und brachten

dar-

Digitized by Google

darzu Dankopfer. Darnach * ſetzte ſich das Volk zu eſſen und zu trinken, und ſtanden auf zu ſpielen. *1Cor.10,7.

7. Der HErr aber ſprach zu Moſe: Gehe, ſteige hinab; denn * dein Volk, das du aus Egyptenland geführet haſt, hats verderbet. *5Moſ.9,12.

8. Sie ſind ſchnell von dem Wege getreten, den ich ihnen geboten habe. Sie haben ihnen ein gegoſſenes Kalb gemacht, und haben es angebetet, und ihm geopfert, und geſagt: Das ſind * deine Götter, Iſrael, die dich aus Egyptenland geführet haben. *1Kön.12,28.

9. Und der HErr ſprach zu Moſe: Ich *ſehe, daß es ein halsſtarriges Volk iſt. *c.33,3. 5Moſ.9,13.

10. Und nun * laß mich, daß mein Zorn über ſie ergrimme, und ſie auffreſſe; † ſo will ich dich zum großen Volk machen. *1Moſ.32,26. †4Moſ.14,12.

11. Moſe aber * flehete vor dem HErrn, ſeinem GOtt, und ſprach: Ach HErr, warum will dein Zorn ergrimmen über dein Volk, das du mit großer Kraft und ſtarker Hand haſt aus Egyptenland geführet? *4Moſ.14,13. Pſ.106,23.

12. Warum ſollen die Egypter ſagen, und ſprechen: *Er hat ſie zu ihrem Unglück ausgeführet, daß er ſie erwürge im Gebirge, und vertilge ſie von dem Erdboden? Kehre dich von dem Grimm deines Zorns, und ſey gnädig über die Bosheit deines Volks. *4Moſ.14,16.19.

13. *Gedenke an deine Diener, Abraham, Iſaak und Iſrael, † denen du bey dir ſelbſt geſchworen, und ihnen verheißen haſt: Ich will euren Samen mehren, wie die Sterne am Himmel, und alles Land, das ich verheißen habe, will ich eurem Samen geben, und ſollen es beſitzen ewiglich. *5Moſ.9,27. †1Moſ.22,16.

14. Alſo gereuete den HErrn das Uebel, das er drohete ſeinem Volk zu thun.

15. Moſe * wandte ſich, und ſtieg vom Berge, und hatte zwo Tafeln des Zeugniſſes in ſeiner Hand, die waren geſchrieben auf beyden Seiten. *5Moſ.9,15.

16. Und GOtt hatte ſie ſelbſt gemacht, und ſelbſt die * Schrift darein gegraben. *c.31,18. 5Moſ.9,10.

17. Da nun Joſua hörete des Volks Geſchrey, daß ſie jauchzeten, ſprach er zu Moſe: Es iſt ein Geſchrey im Lager, wie im Streit.

18. Er antwortete: Es iſt nicht ein Geſchrey gegen einander derer, die obliegen und unterliegen; ſondern ich höre ein Geſchrey eines Singetanzes.

19. Als er aber nahe zum Lager kam, und das Kalb und den Reigen ſahe, *ergrimmete er mit Zorn, und warf die Tafeln aus ſeiner Hand, und zerbrach ſie unten am Berge; *4Moſ.16,15.

20. Und * nahm das Kalb, das ſie gemacht hatten, und verbrannte es mit Feuer, und zermalmete es zu Pulver, und ſtäubte es aufs Waſſer, und gab es den Kindern Iſraels zu trinken; *5Moſ.9,21.

21. Und ſprach zu Aaron: Was hat dir das Volk gethan, daß du eine ſo große Sünde über ſie gebracht haſt?

22. Aaron ſprach: Mein Herr laſſe ſeinen Zorn nicht ergrimmen. Du weißt, das diß Volk böſe iſt.

23. Sie ſprachen zu mir: Mache uns Götter, die vor uns hergehen: denn wir wiſſen nicht, wie es dieſem Manne Moſe gehet, der uns aus Egyptenland geführet hat.

24. Ich ſprach zu ihnen: Wer hat Gold, der reiße es ab, und gebe es mir. Und ich warf es ins Feuer; daraus iſt das Kalb geworden.

25. Da nun Moſe ſahe, daß das Volk los geworden war, denn Aaron hatte ſie los gemacht durch ein Geſchwätz, damit er ſie fein wollte anrichten;

26. Trat er in das Thor des Lagers, und ſprach: Her zu mir, wer dem HErrn angehöret. Da ſammleten ſich zu ihm alle Kinder Levis.

27. Und er ſprach zu ihnen: So ſpricht der HErr, der GOtt Iſraels: * Gürte ein Jeglicher ſein Schwerdt auf ſeine Lenden, und durchgehet hin und wieder, von einem Thor zum andern im Lager, und erwürge ein Jeglicher ſeinen Bruder, Freund und Nächſten. *1Sam.25,13.

28. Die Kinder Levis thaten, wie ihnen Moſe geſagt hatte; und fiel des Tages vom Volk drey tauſend Mann.

29. Da ſprach Moſe: Füllet heute eure Hände dem HErrn, ein Jeglicher an * ſeinem Sohne und Bruder, daß heute über euch der Segen gegeben werde. *5Moſ.33,9.

30. Des Morgens aber ſprach Moſe zum Volk: Ihr habt eine große Sünde gethan;

Digitized by Google

gethan; nun, ich will hinauf ſteigen zu dem HErrn, ob ich vielleicht eure Sünde verſöhnen möge.

31. Als nun Moſe wieder zum HErrn kam, ſprach er: Ach, das Volk hat eine große Sünde gethan, und haben ihnen goldene Götter gemacht.

32. Nun vergib ihnen ihre Sünde. Wo nicht, ſo * tilge mich auch aus deinem Buch, das du geſchrieben haſt.
*Pſ.69,29. Röm.9,3. Phil.4,3.

33. Der HErr ſprach zu Moſe: Was? Ich will den aus meinem Buch tilgen, der an mir ſündiget.

34. So gehe nun hin, und führe das Volk, dahin ich dir geſagt habe. Siehe, mein * Engel ſoll vor dir hergehen. Ich werde ihre Sünde wohl heimſuchen, wenn meine Zeit kommt heimzuſuchen.
*c.13,21. 14,19. 23,20.23. Jeſ.63,9.

35. Alſo ſtrafte der HErr das Volk, daß ſie das Kalb hatten gemacht, welches Aaron gemacht hatte.

Das 33. Capitel.

Moſe bittet für das Volk, und begehret des HErrn Herrlichkeit zu ſehen.

1. Der HErr ſprach zu Moſe: Gehe, * ziehe von dannen, du und das Volk, das du aus Egyptenland geführet haſt, ins Land, das ich † Abraham, Iſaak und Jakob geſchworen habe und geſagt: Deinem Samen will ichs geben.
*1Moſ.12,1. †1Moſ.50,24.

2. Ich will vor dir her ſenden * einen Engel, und ausſtoßen die Cananiter, Amoriter, Hethiter, Phereſiter, Heviter und Jebuſiter.
*c.32,34.

3. Ins Land, da Milch und Honig innen fließet. Ich will nicht mit dir hinauf ziehen; denn du biſt * ein halsſtarriges Volk. Ich möchte dich unterwegs auffreſſen.
*c.32,9.

4. Da das Volk dieſe böſe Rede hörete, trugen ſie Leide, und Niemand trug ſeinen Schmuck an ihm.

5. Und der HErr ſprach zu Moſe: Sage zu den Kindern Iſraels: * Ihr ſeyd ein halsſtarriges Volk. Ich werde einmal plötzlich über dich kommen, und dich vertilgen. Und nun † lege deinen Schmuck von dir, daß ich wiſſe, was ich dir thun ſoll.
*c.34,9. †Jon.3,6.

6. Alſo thaten die Kinder Iſraels ihren Schmuck von ſich vor dem Berge Horeb.

7. Moſe aber nahm die Hütte, und ſchlug ſie auf, außen ferne vor dem Lager, und hieß ſie eine Hütte des Stifts. Und wer den HErrn fragen wollte, mußte heraus gehen zur Hütte des Stifts vor das Lager.

8. Und wenn Moſe ausging zur Hütte, ſo ſtand alles Volk auf, und trat ein Jeglicher in ſeiner Hütte Thür, und ſahen ihm nach, bis er in die Hütte kam.

9. Und wenn Moſe in die Hütte kam, ſo kam die Wolkenſäule hernieder, und ſtand in der Hütte Thür, und redete mit Moſe.

10. Und alles Volk ſahe die Wolkenſäule in der Hütte Thür ſtehen, und ſtanden auf, und neigten ſich, ein Jeglicher in ſeiner Hütte Thür.

11. Der HErr aber redete mit Moſe von * Angeſicht zu Angeſicht, wie ein Mann mit ſeinem Freunde redet. Und wenn er wiederkehrete zum Lager, ſo wich ſein Diener Joſua, der Sohn Nuns, der Jüngling, nicht aus der Hütte.
*4Moſ.12,8.

12. Und Moſe ſprach zu dem HErrn: Siehe, du ſprichſt zu mir: Führe das Volk hinauf; und läſſeſt mich nicht wiſſen, wen du mit mir ſenden willſt; ſo Du doch geſaget haſt, ich kenne dich mit Namen, und * haſt Gnade vor meinen Augen gefunden.
*1Moſ.6,8. Luc.1,30.

13. Habe * ich denn Gnade vor deinen Augen gefunden, ſo laß mich † deinen Weg wiſſen, damit ich dich kenne, und Gnade vor deinen Augen finde. Und ſiehe doch, daß diß Volk dein Volk iſt.
*c.34,9. †Pſ.103,7.

14. Er ſprach: Mein Angeſicht ſoll gehen, damit will ich dich leiten.

15. Er aber ſprach zu ihm: Wo nicht * dein Angeſicht gehet, ſo führe uns nicht von dannen hinauf.
*4Moſ.6,25.

16. Denn wobey ſoll doch erkannt werden, daß ich und dein Volk vor deinen Augen Gnade gefunden haben, ohne wenn du mit uns geheſt? * Auf daß ich und dein Volk gerühmet werden vor allem Volk, das auf dem Erdboden iſt.
*5Moſ.4,6.

17. Der HErr ſprach zu Moſe: Was du jetzt geredet haſt, will ich auch thun; denn du haſt Gnade vor meinen Augen gefunden, und ich * kenne dich mit Namen.
*Hiob23,10. 2Tim.2,19.

18. Er aber ſprach: So laß mich deine * Herrlichkeit ſehen.
*Joh.1,14.

19. Und er ſprach: Ich will vor deinem

An=

Digitized by Google

Angesicht her alle meine Güte gehen lassen, und will lassen predigen des HErrn Namen vor dir. Wem *ich aber gnädig bin, dem bin ich gnädig; und weß ich mich erbarme, deß erbarme ich mich. *Röm.9,15.

20. Und sprach weiter: Mein Angesicht kannst du nicht sehen; * denn kein Mensch wird leben, der mich siehet. *c.19,21. Richt.13,22.

21. Und der HErr sprach weiter: Siehe, es ist ein Raum bey mir; da sollst du auf dem Felsen stehen.

22. Wenn denn nun meine Herrlichkeit *vorüber gehet, will ich dich in der Felsenkluft lassen stehen, und † meine Hand soll ob dir halten, bis ich vorüber gehe. *c.34,5.6. †Ps.139,5.

23. Und wenn ich meine Hand von dir thue, wirst du mir hinten nachsehen: aber mein Angesicht * kann man nicht sehen. *1Tim.6,16.

Das 34. Capitel.

Neue Gesetztafeln. Bund GOttes. Moses glänzendes Angesicht.

1. Und der HErr sprach zu Mose: *Haue dir zwo steinerne Tafeln, wie die ersten waren, daß ich die Worte darauf schreibe, die in den ersten Tafeln waren, welche du zerbrochen hast. *5Mos.10,1.

2. Und sey morgen bereit, daß du frühe auf den Berg Sinai steigest, und daselbst zu mir tretest auf des Berges Spitze.

3. Und laß *Niemand mit dir hinauf steigen, daß Niemand gesehen werde um den ganzen Berg her; auch kein Schaf noch Rind laß weiden gegen diesem Berge. *c.19,12.

4. Und Mose hieb zwo steinerne Tafeln, wie die ersten waren; und stand des Morgens frühe auf, und stieg auf den Berg Sinai, wie ihm der HErr geboten hatte, und nahm die zwo steinerne Tafeln in seine Hand.

5. Da kam der HErr hernieder in einer Wolke, und trat daselbst bey ihn, und predigte von des HErrn Namen.

6. Und da der HErr vor seinem Angesicht überging, rief er: HErr, *HErr GOtt, barmherzig, und gnädig, und geduldig, und von großer Gnade und Treue. *c.20,6. 4Mos.14,18. Neh.9,17. Ps.86,5.15. Ps.103,8. Joel2,13. Jon.4,2.

7. Der du *bewahrest Gnade in tausend Glied, und **vergibst Missethat, Uebertretung und Sünde, und † vor welchem Niemand unschuldig ist; †† der du die Missethat der Väter heimsuchest auf Kinder und Kindeskinder, bis ins dritte und vierte Glied. *c.20,5.6. 5Mos.5,10. 7,9. Jer.32,18. **Mich.7,18.19. †Hiob9,2. ††2Mos.20,5. Hes.18,20.

8. Und Mose *neigte sich eilend zu der Erde, und betete ihn an, *1Sam.24,9.

9. Und sprach: Habe ich, HErr, *Gnade vor deinen Augen gefunden, so gehe der HErr mit uns; denn es ist † ein halsstarriges Volk, daß du unserer Missethat und Sünde gnädig seyst, und lassest uns dein Erbe seyn. *1Mos.18,3. 19,19. †5Mos.9,13.

10. Und er sprach: Siehe, *Ich will einen Bund machen vor allem deinem Volk, und will Wunder thun, dergleichen nicht geschaffen sind in allen Landen, und unter allen Völkern; und alles Volk, darunter du bist, soll sehen des HErrn Werk; denn wunderbarlich soll es seyn, das Ich bey dir thun werde. *Ps.103,7.

11. Halte, was Ich dir heute gebiete. Siehe, ich will vor dir her ausstoßen die Amoriter, Cananiter, Hethiter, Pheresiter, Heviter und Jebusiter.

12. Hüte dich, daß du *nicht einen Bund machest mit den Einwohnern des Landes, da du einkommst, daß sie dir nicht ein Aergerniß unter dir werden. *c.23,32.

13. Sondern *ihre Altäre sollst du umstürzen, und ihre Götzen zerbrechen, und ihre Haine ausrotten. *c.23,24. 1Mos.35,2.

14. Denn du *sollst keinen andern GOtt anbeten. Denn der HErr heißet ein Eiferer, darum, daß er † ein eifriger GOtt ist. *c.20,5. 23,24. †5Mos.4,24.

15. Auf daß, wo du einen Bund mit des Landes Einwohnern machest, und *wenn sie huren ihren Göttern nach, und opfern ihren Göttern, daß sie dich nicht laden, und du von ihrem Opfer essest; *4Mos.25,1.2.

16. Und *nehmest deinen Söhnen ihre Töchter zu Weibern, und dieselben dann huren ihren Göttern nach, und machen deine Söhne auch ihren Göttern nachhuren. *4Mos.25,1. Richt.3,6. 1Kön.11,2.

17. Du *sollst dir keine gegossene Götter machen. *c.20,23. 3Mos.19,4.

18. Das *Fest der ungesäuerten Brode sollst du halten. Sieben Tage sollst du ungesäuertes Brod essen, wie ich dir geboten habe, um die Zeit des Monats Abib; †denn

in

Digitized by Google

in dem Monat Abib biſt du aus Egypten gezogen. *c.12,15. 13,6. 23,15. †c.13,4. 5Moſ.16,1.

19. *Alles, was ſeine Mutter am erſten bricht, iſt mein, was männlich ſeyn wird in deinem Vieh, das ſeine Mutter bricht, es ſey Ochſe oder Schaf. *c.13,12.

20. Aber den Erſtling des Eſels ſollſt du mit einem Schaf löſen. Wo du es aber nicht löſeſt, ſo brich ihm das Genick. Alle *Erſtgeburt deiner Söhne ſollſt du löſen. Und † daß Niemand vor mir leer erſcheine. *c.13,2. †5Moſ.16,16.

21. *Sechs Tage ſollſt du arbeiten; am ſiebenten Tage ſollſt du feyern, beydes mit Pflügen und mit Erndten. *c.20,8.9.

22. *Das Feſt der Wochen ſollſt du halten mit den Erſtlingen der Weizenernte; und das Feſt der Einſammlung, wenn das Jahr um iſt. *5Moſ.16,10.

23. *Dreymal im Jahr ſollen alle Mannsnamen erſcheinen vor † dem Herrſcher, dem HErrn und GOtt Iſraels. *c.23,17. 5Moſ.16,16. †Pſ.8,2.

24. Wenn ich die Heiden vor dir ausſtoßen, und deine Grenze weitern werde, ſoll Niemand deines Landes begehren, dieweil du hinauf geheſt dreymal im Jahr, zu erſcheinen vor dem HErrn, deinem GOtt.

25. Du ſollſt das Blut meines Opfers nicht opfern auf dem geſäuerten Brod; und das Opfer des Oſterfeſtes ſoll * nicht über Nacht bleiben bis an den Morgen. *c.12,10.

26. Das *Erſtling von den erſten Früchten deines Ackers ſollſt du in das Haus des HErrn, deines GOttes, bringen. Du ſollſt † das Böcklein nicht kochen, wenn es noch an ſeiner Mutter Milch iſt. *5Moſ.26,2. †5Moſ.14,21.

27. Und der HErr ſprach zu Moſe: Schreibe dieſe Worte, denn nach dieſen Worten habe ich mit dir und mit Iſrael einen Bund gemacht.

28. Und er war allda bey dem HErrn *vierzig Tage und vierzig Nächte, und aß kein Brod, und trank kein Waſſer. Und er ſchrieb auf † die Tafeln ſolchen Bund, die zehn Worte. *c.24,18. †5Moſ.4,13.

29. Da nun Moſe vom Berge Sinai ging, hatte er die zwo Tafeln des Zeugniſſes in ſeiner Hand, und wußte nicht, daß die Haut ſeines Angeſichts glänzete, davon, daß er mit ihm geredet hatte.

30. Und da Aaron und alle Kinder Iſraels ſahen, daß die Haut ſeines Angeſichts glänzete, fürchteten ſie ſich, zu ihm zu nahen.

31. Da rief ſie Moſe; und ſie wandten ſich zu ihm, beyde Aaron und alle Oberſten der Gemeine; und er redete mit ihnen.

32. Darnach naheten * alle Kinder Iſraels zu ihm. Und er gebot ihnen alles, was der HErr mit ihm geredet hatte auf dem Berge Sinai. *c.35,1.

33. Und wenn er ſolches alles mit ihnen redete, legte er * eine Decke auf ſein Angeſicht. *2Cor.3,7.13.

34. Und wenn er hinein ging vor den HErrn, mit ihm zu reden, that er die Decke ab, bis er wieder heraus ging. Und wenn er heraus kam, und redete mit den Kindern Iſraels, was ihm geboten war;

35. So ſahen dann die Kinder Iſraels ſein Angeſicht an, wie daß die Haut ſeines Angeſichts glänzete; ſo that er die Decke wieder auf ſein Angeſicht, bis er wieder hinein ging, mit ihm zu reden.

Das 35. Capitel.

Sabbathsruhe. Freywillige Steuer. Beruf der Werkmeiſter.

1. Und Moſe verſammlete die *ganze Gemeine der Kinder Iſraels, und ſprach zu ihnen: Das iſt es, das der HErr geboten hat, das ihr thun ſollt: *c.34,32.

2. Sechs Tage ſollt ihr arbeiten, den ſiebenten Tag aber ſollt ihr heilig halten, einen * Sabbath der Ruhe des HErrn. † Wer darinnen arbeitet, ſoll ſterben. *c.20,8. †4Moſ.15,32.35.

3. Ihr ſollt kein Feuer anzünden am Sabbathtage in allen euren Wohnungen.

4. Und Moſe ſprach zu der ganzen Gemeine der Kinder Iſraels: Das iſt es, das der HErr geboten hat:

5. Gebet unter euch Hebopfer dem HErrn, alſo, daß das Hebopfer des HErrn ein Jeglicher * williglich bringe, Gold, Silber, Erz, *c.25,2. 1Chron.30,5. 2Cor.9,7.

6. Gelbe Seide, ſcharlaken, roſinroth, weiße Seide, und Ziegenhaar,

7. Röthlich Widderfell, Dachsfell, und Förenholz,

8. Oel zur Lampe, und Speccrey zur Salbe, und zu gutem Räuchwerk,

9. Onych, und eingefaßte Steine zum Leibrock und zum Schildlein.

10. Und wer unter euch verſtändig iſt,

Digitized by Google

der komme, und mache, was der HErr gebotен hat.

11. Nemlich die * Wohnung mit † ihrer Hütte und Decke, Rinken, Brettern, Riegeln, Säulen und Füßen; *c.25,8. †c.39,33.

12. Die * Lade mit ihren Stangen, den Gnadenstuhl und Vorhang; *c.37,1.

13. Den * Tisch mit seinen Stangen, und allem seinem Geräthe, und die Schaubrode; *c.25,30.

14. Den * Leuchter, zu leuchten, und sein Geräthe, und seine Lampen, und das Oel zum Licht; *c.37,17.

15. Den * Räuchaltar mit seinen Stangen, die Salbe und Specerey zum Räuchwerk; das Tuch vor der Wohnung Thür; *c.30,1.

16. Den * Brandopferaltar mit seinem ehernen Gitter, Stangen, und allem seinem Geräthe; das Handfaß mit seinem Fuße; *c.27,1.

17. Den Umhang des Vorhofs mit seinen Säulen und Füßen, und * das Tuch des Thors am Vorhof; *c.38,18.

18. Die Nägel der Wohnung und des Vorhofs mit ihren Seilen;

19. Die * Kleider des Amts zum Dienst im Heiligen, die heiligen Kleider Aarons, des Priesters, mit den † Kleidern seiner Söhne zum Priesterthum. *c.28,2. †c.31,10.

20. Da ging die ganze Gemeine der Kinder Israels aus von Mose.

21. Und Alle, die es gerne und * williglich gaben, kamen und brachten das Hebopfer dem HErrn, zum Werk der Hütte des Stifts, und zu allem seinem Dienst, und zu den heiligen Kleidern. *c.36,3. 1Chron.30,5.

22. Es brachten aber beyde Mann und Weib, wer es willig that, Hefte, Ohrenringen, Ringe und Spangen, und allerley golden Geräthe. Dazu brachte Jedermann Gold zur Webe dem HErrn.

23. Und wer bey sich fand gelbe Seide, scharlaken, rosinroth, weiße Seide, Ziegenhaar, röthliche Widderfelle, und Dachsfelle, der brachte es.

24. Und wer Silber und Erz hob, der brachte es zur Hebe dem HErrn. Und wer Förenholz bey sich fand, der brachte es zu allerley Werk des Gottesdienstes.

25. Und welche verständige Weiber waren, die wirkten mit ihren Händen, und brachten ihre Werke von gelber Seide, scharlaken, rosinroth, und weißer Seide.

26. Und welche Weiber solche Arbeit konnten, und willig dazu waren, die wirkten Ziegenhaare.

27. Die Fürsten aber brachten Onych, und eingefaßte * Steine, zum Leibrock und zum Schildlein. *1Chron.30,8.

28. Und Specerey, und * Oel zu Lichtern, und zur Salbe, und zu gutem Räuchwerk. *c.25,6.

29. Also brachten die Kinder Israels williglich, beyde Mann und Weib, zu allerley Werk, das der HErr geboten hatte durch Mose, daß mans machen sollte.

30. Und Mose sprach zu den Kindern Israels: Sehet, der HErr hat mit Namen berufen * den Bezaleel, den Sohn Uris, des Sohnes Hurs, vom Stamm Juda; *c.31,2.

31. Und hat ihn erfüllet mit dem Geist GOttes, daß er weise, verständig, geschickt sey zu allerley Werk;

32. * Künstlich zu arbeiten am Gold, Silber und Erz; *c.31,4.

33. * Edelstein schneiden und einsetzen, Holz zimmern, zu machen allerley künstliche Arbeit. *c.31,5.

34. Und hat ihm sein Herz unterwiesen, samt * Ahaliab, dem Sohne Ahisamachs, vom Stamm Dan. *c.36,2.

35. Er hat ihr Herz mit Weisheit erfüllet, zu machen allerley Werk, zu schneiden, wirken, und zu sticken, mit gelber Seide, scharlaken, rosinroth, und weißer Seide, und mit Weben, daß sie machen allerley Werk, und künstliche Arbeit erfinden.

Das 36. Capitel.

Die Stücke des Heiligthums werden verfertiget.

1. Da arbeiteten * Bezaleel und Ahaliab, und alle weise Männer, denen der HErr Weisheit und Verstand gegeben hatte, zu wissen, wie sie allerley Werk machen sollten zum Dienst des Heiligthums, nach allem, das der HErr geboten hatte. *c.31,2. 35,30.34.

2. Und Mose rief den Bezaleel, und * Ahaliab, und alle weise Männer, denen der HErr Weisheit gegeben hatte in ihr Herz, nemlich Alle, die sich willig darerboten, und hinzu traten, zu arbeiten an dem Werk. *c.31,6. 35,23.

3. Und sie nahmen zu sich von Mose alle Hebe, die die Kinder Israels brachten zu dem Werk des Dienstes des Heiligthums, daß

Digitized by Google

daß es gemacht würde. Denn ſie brachten alle Morgen ihre willige Gabe zu ihm.

4. Da kamen alle Weiſen, die am Werk des Heiligthums arbeiteten, ein jeglicher ſeines Werks, das ſie machten,

5. Und ſprachen zu Moſe: Das Volk bringet zu viel, mehr denn zum Werk dieſes Dienſtes noth iſt, das der HErr zu machen geboten hat.

6. Da gebot Moſe, daß man rufen ließ durchs Lager: Niemand thue mehr zur Hebe des Heiligthums. Da hörte das Volk auf zu bringen.

7. Denn des Dinges war genug zu allerley Werk, das zu machen war, und noch übrig.

8. Alſo machten alle weiſe Männer unter den Arbeitern am Werk die Wohnung, * zehn Teppiche von gezwirnter weißer Seide, gelber Seide, ſcharlaken, roſinroth, Cherubim, künſtlich. *c.26,1.

9. Die * Länge eines Teppichs war acht und zwanzig Ellen, und die Breite vier Ellen, und waren alle in Einem Maaß. *c.26,2.

10. Und er heftete je fünf Teppiche zuſammen, einen an den andern.

11. Und machte * gelbe Schleiflein an eines jeglichen Teppichs Ort, da ſie zuſammen gefüget werden, *c.26,4.

12. * Je funfzig Schleiflein an einen Teppich, damit einer den andern faßte. *c.26,10.

13. Und * machte funfzig goldene Häklein; und fügte die Teppiche mit den Häklein einen an den andern zuſammen, daß es Eine Wohnung würde. *c.26,6.

14. Und er machte * elf Teppiche von Ziegenhaaren, zur Hütte über die Wohnung, *c.26,7.

15. Dreyßig Ellen lang, und vier Ellen breit; alle in Einem Maaß.

16. Und fügte ihrer fünf zuſammen auf einen Theil, und ſechs zuſammen auf den andern Theil.

17. Und machte je funfzig Schleiflein an jeglichen Teppich am Ort, damit ſie zuſammen geheftet würden.

18. Und machte je funfzig eherne Häklein, damit * die Hütte zuſammen in eins gefüget würde. *c.26,11.

19. Und machte eine * Decke über die Hütte von röthlichen Widderfellen, und über die noch eine Decke von Dachsfellen. *c.26,14.

20. Und machte * Bretter zur Wohnung von Förenholz, die ſtehen ſollen; *c.26,15.

21. Ein jegliches zehn Ellen lang, und anderthalb Ellen breit.

22. Und an jeglichem zwey Zapfen, damit eins an das andere geſetzet würde. Alſo machte er alle Bretter zur Wohnung.

23. Daß derſelben Bretter zwanzig gegen Mittag ſtanden.

24. Und machte vierzig ſilberne Füße darunter, unter jeglichem Brett zwey Füße an ſeinen zwey Zapfen.

25. Alſo zur andern Seite der Wohnung gegen Mitternacht, machte er auch zwanzig Bretter,

26. Mit * vierzig ſilbernen Füßen, unter jeglichem Brett zwey Füße. *c.26,21.

27. Aber * hinten an der Wohnung gegen den Abend machte er ſechs Bretter. *c.26,22.

28. Und zwey andere, hinten an den zwey Ecken der Wohnung,

29. Daß * ein jegliches der beyden ſich mit ſeinem Ortbrett von unten auf geſellete, und oben am Haupt zuſammen käme, mit Einer Klammer; *c.26,2

30. Daß der Bretter * acht würden, und ſechzehn ſilberne Füße; unter jeglichem zwey Füße. *c.26,25.

31. Und er machte * Riegel von Förenholz, fünf zu den Brettern auf der einen Seite der Wohnung, *c.26,26.

32. Und * fünf auf der andern Seite und fünf hinten an, gegen den Abend. *c.26,27.

33. Und * machte die Riegel, daß ſie mitten an den Brettern durchhin geſtoßen würden, von einem Ende zum andern. *c.26,28.

34. Und überzog die Bretter mit Gold, aber ihre Rinken machte er von Gold zu den Riegeln, und überzog die Riegel mit Gold.

35. Und machte den * Vorhang mit den Cherubim daran, künſtlich, mit gelber Seide, ſcharlaken, roſinroth, und gezwirnter weißer Seide. *2 Chron.3,14.

36. Und * machte zu demſelben vier Säulen von Förenholz, und überzog ſie mit Gold, und ihre Köpfe von Gold, und goß dazu vier ſilberne Füße. *c.26,32.

37. Und machte ein * Tuch in der Thür der Hütte von gelber Seide, ſcharlaken, roſinroth, und gezwirnter weißer Seide geſtickt. *c.26,36.

38. Und fünf Säulen dazu mit ihren Köpfen, und überzog ihre Köpfe und Reife mit Gold, und fünf cherne Füße daran.

Das 37. Capitel.

Von etlichem Geräthe des Heiligthums.

1. Und Bezaleel machte die * Lade von Förenholz, drittehalb Ellen lang, anderthalb Ellen breit und hoch. *c.25,10.

2. Und überzog sie mit feinem Golde, inwendig und auswendig, und machte ihr einen goldenen Kranz umher.

3. Und goß vier goldene Rinken an ihre vier Ecken, auf jeglicher Seite zwey.

4. Und machte Stangen von Förenholz, und überzog sie mit Gold.

5. Und that sie in die Rinken an der Lade Seiten, daß man sie tragen konnte.

6. Und machte den * Gnadenstuhl von feinem Golde, drittehalb Ellen lang, und anderthalb Ellen breit. *c.25,17.

7. Und machte * zwey Cherubim von dichtem Golde, an die zwey Enden des Gnadenstuhls, *1 Kön.6,23.

8. Einen Cherub an diesem Ende, den andern an jenem Ende.

9. Und * die Cherubim breiteten ihre Flügel aus, von oben her, und deckten damit den Gnadenstuhl; und ihre Antlitze standen gegen einander, und sahen auf den Gnadenstuhl. *Ebr.9,5.

10. Und er machte den * Tisch von Förenholz, zwey Ellen lang, eine Elle breit, und anderthalb Ellen hoch. *c.39,36.

11. Und * überzog ihn mit feinem Golde, und machte ihm einen goldenen Kranz umher. *c.25,24.

12. Und machte ihm eine Leiste umher, einer Hand breit hoch; und machte einen goldenen Kranz um die Leiste her.

13. Und goß dazu vier goldene Rinken, und that sie an die vier Orte an seinen vier Füßen,

14. Hart an der Leiste, daß die Stangen drinnen wären, da man den Tisch mit trüge.

15. Und machte die Stangen von Förenholz, und überzog sie mit Gold, daß man den Tisch damit trüge.

16. Und machte auch * von feinem Golde das Geräthe auf den Tisch; Schüssel, Becher, Kannen und Schalen, damit man aus- und einschenkte. *c.25,29.

17. Und machte den * Leuchter von feinem dichtem Golde. Daran waren der Schaft mit Röhren, Schalen, Knäufen und Blumen. *c.25,31.

18. Sechs Röhren gingen zu seinen Seiten aus, zu jeglicher Seite drey Röhren.

19. Drey Schalen waren an jeglichem Rohr, mit Knäufen und Blumen.

20. An dem Leuchter aber waren vier Schalen, mit Knäufen und Blumen.

21. Je unter zwey Röhren ein * Knauf, daß also sechs Röhren aus ihm gingen,

22. Und ihre Knäufe und Röhren daran, und war alles aus dichtem feinem Golde.

23. Und machte die * sieben Lampen mit ihren Lichtschnäuzen und Löschnäpfen, von feinem Golde. *c.25,37.38.

24. Aus einem Centner feinen Goldes machte er ihn und alles sein Geräthe.

25. Er machte auch den * Räuchaltar von Förenholz, eine Elle lang und breit, gleich viereckigt, und zwey Ellen hoch, mit seinen Hörnern. *c.30,1.

26. Und überzog ihn * mit feinem Golde, sein Dach und seine Wände rings umher, und seine Hörner. Und machte ihm einen Kranz umher von Gold. *c.30,3.

27. Und zwey goldene Rinken unter dem Kranz zu beyden Seiten, daß man Stangen darein thäte, und ihn damit trüge.

28. Aber die Stangen machte er von Förenholz, und überzog sie mit Gold.

29. Und * machte die heilige Salbe und Räuchwerk von reiner Specerey, nach Apotheker-Kunst. *c.30,25.35.

Das 38. Capitel.

Ansehnliche Summa des angewandten Goldes, Silbers und Erzes.

1. Und machte * den Brandopfer-Altar von Förenholz, fünf Ellen lang und breit, gleich viereckigt, und drey Ellen hoch. *c.20,24. 27,1.

2. Und machte * vier Hörner, die aus ihm gingen, auf seinen vier Ecken, und überzog ihn mit Erz. *c.27,2.

3. Und machte allerley Geräthe zu dem Altar; Aschentöpfe, Schaufeln, Becken, * Kreuel, Kohlpfannen; alles von Erz. *c.27,3.

4. Und machte am Altar * ein Gitter, wie ein Netz, von Erz umher, von unten auf, bis an die Hälfte des Altars. *c.27,4.

5. Und

Digitized by Google

5. Und goß vier Rinken an die vier Ort des ehernen Gitters zu Stangen.
6. Dieselbe machte er von Förenholz, und überzog sie mit Erz.
7. Und that sie in die Rinken an den Seiten des Altars, daß man ihn damit trüge; und * machte ihn inwendig hohl. *c.27,8.
8. Und machte * das Handfaß von Erz, und seinen Fuß auch von Erz; gegen den Weibern, die vor der Thür der Hütte des Stifts dienten. *c.40,30.
9. Und er machte einen Vorhof * gegen Mittag mit einem Umhang, hundert Ellen lang, von gezwirnter weißer Seide. *c.27,9.
10. Mit ihren zwanzig Säulen, und zwanzig Füßen von Erz; aber ihre Knäufe und Reife von Silber.
11. Desselben gleichen gegen Mitternacht hundert Ellen mit zwanzig Säulen, und zwanzig Füßen von Erz; aber ihre Knäufe und Reife von Silber.
12. Gegen dem Abend aber funfzig Ellen, mit zehn Säulen, und zehn Füßen; aber ihre Knäufe und Reife von Silber.
13. Gegen dem Morgen aber funfzig Ellen.
14. Funfzehn Ellen auf jeglicher Seite des Thors am Vorhof, je mit drey Säulen und drey Füßen.
15. Und auf der andern Seite funfzehn Ellen, daß ihrer so viel war an der einen Seite des Thors am Vorhofe, als auf der andern, mit * drey Säulen und drey Füßen. *c.27,15.
16. Daß alle Umhänge des Vorhofs waren von gezwirnter weißer Seide,
17. Und die Füße der Säulen von Erz, und ihre Knäufe und Reife von Silber, also, daß ihre Köpfe überzogen waren mit Silber. Aber ihre Reife waren silbern an allen Säulen des Vorhofs.
18. Und das * Tuch in dem Thor des Vorhofs machte er gestickt, von gelber Seide, scharlaken, rosinroth, und gezwirnter weißer Seide, zwanzig Ellen lang und fünf Ellen hoch, nach dem Maaß der Umhänge des Vorhofs. *c.27,16.
19. Dazu vier Säulen, und vier Füße von Erz, und ihre Knäufe von Silber, und ihre Köpfe überzogen, und ihre Reife silbern.
20. Und alle Nägel der Wohnung und des Vorhofs ringsherum waren von Erz.
21. Das ist nun die Summa zu der Wohnung des Zeugnisses, die erzählet ist, wie Mose gesagt hat, zum Gottesdienst der Leviten, unter der Hand Ithamars, Aarons, des Priesters, Sohnes,
22. Die * Bezaleel, der Sohn Uris, des Sohnes Hurs, vom Stamm Juda, machte; alles, wie der HErr Mose geboten hatte; *c.36,1. 1Chron.2,20.
23. Und mit ihm * Ahaliab, der Sohn Ahisamachs, vom Stamm Dan, ein Meister zu schneiden, zu wirken, und zu sticken, mit gelber Seide, scharlaken, rosinroth, und weißer Seide. *c.31,6.
24. Alles Gold, das verarbeitet ist in diesem ganzen Werk des Heiligthums, das zur Webe gegeben ward, ist neun und zwanzig Centner, sieben hundert und dreyßig Sekel, nach dem Sekel des Heiligthums.
25. Des Silbers aber, das von der Gemeine kam, war hundert Centner, tausend sieben hundert fünf und siebenzig Sekel, nach dem Sekel des Heiligthums.
26. So manches Haupt, so mancher halber Sekel, nach * dem Sekel des Heiligthums, von Allen, die gezählet wurden, von zwanzig Jahren an und drüber, sechs hundert mal tausend drey tausend fünf hundert und funfzig. *c.30,13.
27. Aus den hundert Centnern Silber goß man die Füße des Heiligthums, und die Füße des Vorhangs; hundert Füße aus hundert Centnern, je einen Centner zum Fuß.
28. Aber aus den tausend sieben hundert und fünf und siebenzig Sekeln wurden gemacht der Säulen Knäufe, und ihre Köpfe überzogen, und ihre Reife.
29. Die Webe aber des Erzes war siebenzig Centner, zwey tausend und vier hundert Sekel.
30. Daraus wurden gemacht die Füße in der Thür der Hütte des Stifts, und der eherne Altar, und das eherne Gitter daran, und alles Geräthe des Altars.
31. Dazu die Füße des Vorhofs ringsherum, und die Füße des Thors am Vorhof, alle Nägel der Wohnung, und alle Nägel des Vorhofs ringsherum.

Das 39. Capitel.

Priesterliche Kleiderzierde.

1. Aber von der gelben Seide, scharlaken und rosinroth, machten sie Aaron * Amtskleider, zu dienen im Heiligthum, wie der HErr Mose geboten hatte. *c.28,3. 31,10. 35,19.

2. Und er machte den * Leibrock mit Golde, gelber Seide, scharlaken, rosinroth, und gezwirnter weißer Seide. *c.28,6.

3. Und schlug das Gold, und schnitt's zu Faden, daß man es künstlich wirken konnte unter die gelbe Seide, scharlaken, rosinroth, und weiße Seide,

4. Daß mans auf * beyden Achseln zusammen fügete, und an beyden Seiten zusammen bünde. *c.28,7.

5. Und sein * Gurt war nach derselben Kunst und Werk von Gold, gelber Seide, scharlaken, rosinroth, und gezwirnter weißer Seide, wie der HErr Mosen geboten hatte. *c.28,8.

6. Und sie machten * zwey Onychsteine, umher gefasset mit Gold, gegraben durch die Steinschneider, mit den Namen der Kinder Israels; *c.28,9.

7. Und hefteten sie auf die Schultern des Leibrocks, daß es Steine seyn zum Gedächtniß der Kinder Israels, wie der HErr * Mosen geboten hatte. *c.28,12.

8. Und sie machten das * Schildlein nach der Kunst und Werk des Leibrocks von Gold, gelber Seide, scharlaken, rosinroth, und gezwirnter weißer Seide, *c.28,15.

9. Daß es viereckigt und zwiefach war, einer Hand lang und breit.

10. Und fülleten es mit vier * Reihen Steinen. Die erste Reihe war ein Sarder, Topaser, und Smaragd; *c.28,17. Offenb.21,19.

11. Die andere, ein Rubin, Sapphir, und Demant;

12. Die dritte, ein Lyncurer, Achat, und Amethyst;

13. Die vierte, ein Türkis, Onycher, und Jaspis; umher * gefasset mit Gold in allen Reihen. *c.28,20.

14. Und die Steine standen nach den zwölf Namen der Kinder Israels, gegraben durch die Steinschneider; ein jeglicher seines Namens, nach den zwölf Stämmen.

15. Und sie machten am * Schildlein Ketten, mit zwey Enden von feinem Golde; *c.28,22.

16. Und zwey goldene Spangen, und zwey goldene Ringe; und hefteten die zwey Ringe auf die zwey Ecken des Schildleins.

17. Und die zwey goldene Ketten thaten sie in die zwey Ringe auf den Ecken des Schildleins.

18. Aber die zwey Enden der Ketten thaten sie an die zwey Spangen, und hefteten sie auf die Ecken des Leibrocks gegen einander über.

19. Und machten zwey * andere goldene Ringe, und hefteten sie an die zwey andere Ecken des Schildleins an seinen Ort, daß es fein anläge auf dem Leibrock. *c.28,26.

20. Und machten zwey andere goldene Ringe, die thaten sie an die zwey Ecken unten am Leibrock gegen einander über, da der Leibrock unten zusammen gehet;

21. Daß das Schildlein mit seinen Ringen an die Ringe des Leibrocks geknüpfet würde, mit einer gelben Schnur, daß es auf dem Leibrock hart anläge, und nicht von dem Leibrock los würde, wie der HErr Mosen geboten hatte.

22. Und er machte den * Seidenrock zum Leibrock, gewirket ganz von gelber Seide, *c.28,31.

23. Und sein Loch oben mitten inne, und eine Borte ums Loch her gefaltet, daß er nicht zerrisse.

24. Und sie machten an seinen Saum Granatäpfel von gelber Seide, scharlaken, rosinroth, und gezwirnter weißer Seide.

25. Und machten Schellen von feinem Golde, die thaten sie zwischen die Granatäpfel rings umher, am Saum des Seidenrocks.

26. * Je ein Granatapfel und eine Schelle um und um am Saum, darinnen zu dienen, wie der HErr Mosen geboten hatte. *c.28,34.

27. Und machten auch die * engen Röcke, von weißer Seide gewirket, Aaron und seinen Söhnen; *c.28,39.

28. Und den Hut von weißer Seide, und die schönen Hauben von weißer Seide, und Niederkleider von gezwirnter weißer Leinwand;

29. Und den gestickten Gürtel von gezwirnter weißer Seide, gelber Seide, scharlaken, rosinroth, wie der HErr Mosen geboten hatte.

30. Sie machten auch * das Stirnblatt an der heiligen Krone von feinem Golde, und gruben Schrift darein: Die Heiligkeit des HErrn. *3Mos.8,9.

31. Und banden eine gelbe Schnur daran, daß sie an den Hut von oben her geheftet würde, wie * der HErr Mosen geboten hatte. *c.28,37. 29,6.

32. Also

32. Alſo ward vollendet das ganze Werk der Wohnung der Hütte des Stifts. Und die Kinder Iſraels thaten alles, was der HErr Moſen geboten hatte.

33. Und brachten die Wohnung zu Moſe; die *Hütte und alle ihre Geräthe, Häklein, Bretter, Riegel, Säulen, Füße; *c.35/11.

34. Die Decke von röthlichen Widderfellen, die Decke von Dachsfellen, und den Vorhang;

35. Die Lade des Zeugniſſes mit ihren Stangen, den Gnadenſtuhl;

36. Den *Tiſch, und alles ſein Geräthe, und die Schaubrode; *c.35/13.

37. Den ſchönen Leuchter mit den Lampen zubereitet, und allem ſeinem Geräthe, und Oel zu Lichtern;

38. Den goldenen Altar, und die Salbe, und gutes Räuchwerk, das Tuch in der Hütte Thür;

39. Den ehernen Altar, und ſein ehernes Gitter mit ſeinen Stangen, und allem ſeinem Geräthe, das Handfaß mit ſeinem Fuß;

40. Die Umhänge des Vorhofs mit ſeinen Säulen und Füßen, das Tuch im Thor des Vorhofs, mit ſeinen Seilen und Nägeln, und allem Geräthe, zum Dienſt der Wohnung der Hütte des Stifts;

41. Die *Amtskleider des Prieſters Aarons, zu dienen im Heiligthum, und die Kleider ſeiner Söhne, daß ſie Prieſteramt thäten. *c.31/10.

42. Alles, wie der HErr Moſen geboten hatte, thaten die Kinder Iſraels an allem dieſem Dienſt.

43. Und Moſe *ſahe an alles diß Werk, und ſiehe, ſie hatten es gemacht, wie der HErr geboten hatte. Und er ſegnete ſie. *1Moſ.1/31.

Das 40. Capitel.

Stiftshütte aufgerichtet und eingeweihet.

1. Und der HErr redete mit Moſe, und ſprach:

2. Du ſollſt die Wohnung *der Hütte des Stifts aufrichten am erſten Tage des erſten Monats. *2Chron.1/3.

3. Und ſollſt darein ſetzen die Lade des Zeugniſſes, und vor *die Lade den Vorhang hängen. *c.26/33.

4. Und ſollſt den Tiſch darbringen, und ihn zubereiten, und den Leuchter darſtellen, und die Lampen darauf ſetzen.

5. Und ſollſt den goldenen *Räuchaltar ſetzen vor die Lade des Zeugniſſes, und † das Tuch in der Thür der Wohnung aufhängen. *c.30/1. †c.26/36.

6. Den Brandopfer-Altar aber ſollſt du ſetzen *heraus vor die Thür der Wohnung der Hütte des Stifts; *3Moſ.4/18.

7. Und das Handfaß zwiſchen die Hütte des Stifts und den Altar, und Waſſer darein thun;

8. Und den Vorhof ſtellen umher, und das Tuch in der Thür des Vorhofs aufhängen.

9. Und ſollſt die *Salbe nehmen, und die Wohnung, und alles, was darinnen iſt, ſalben; und ſollſt ſie weihen mit allem ihrem Geräthe, daß ſie heilig ſey. *c.30/26.

10. Und ſollſt den Brandopfer-Altar ſalben mit allem ſeinem Geräthe, und weihen, daß er allerheiligſt ſey.

11. Sollſt auch das Handfaß und ſeinen Fuß ſalben und weihen.

12. Und ſollſt *Aaron und ſeine Söhne vor die Thür der Hütte des Stifts führen, und mit Waſſer waſchen; *c.29/4.

13. Und Aaron die heiligen Kleider anziehen, und ihn ſalben, und weihen, daß er mein Prieſter ſey;

14. Und ſeine Söhne auch herzu führen, und ihnen die *engen Röcke anziehen, *c.28/39. 39/27.

15. Und ſie ſalben, wie du ihren Vater geſalbet haſt, daß ſie meine Prieſter ſeyn. Und dieſe Salbung ſollen ſie haben zum ewigen Prieſterthum, bey ihren Nachkommen.

16. Und Moſe *that alles, wie ihm der HErr geboten hatte. *c.7/10. 39/42.

17. Alſo ward *die Wohnung aufgerichtet im andern Jahr, am erſten Tage des erſten Monats. *4Moſ.7/1.

18. Und da Moſe ſie aufrichtete, ſetzte er die Füße, und die Bretter und Riegel, und richtete die Säulen auf.

19. Und breitete die Hütte aus zur Wohnung, und legte die Decke der Hütte oben darauf; wie der HErr ihm geboten hatte.

20. Und nahm *das Zeugniß, und legte es in die Lade, und that die Stangen an die Lade, und that den Gnadenſtuhl oben auf die Lade. *Ebr.9/4.

21. Und brachte die Lade in die Wohnung, und hing den Vorhang vor die

Digitized by Google

Lade des Zeugniſſes, wie ihm der HErr geboten hatte.

22. Und ſetzte den * Tiſch in die Hütte des Stifts, in den Winkel der Wohnung gegen Mitternacht, außen vor dem Vorhang. *c.26,35.

23. Und bereitete * Brod darauf vor dem HErrn, wie ihm der HErr geboten hatte. *c.25,30.

24. Und ſetzte * den Leuchter auch hinein gegen dem Tiſch über, in den Winkel der Wohnung gegen Mittag. *c.25,31.

25. Und that * Lampen darauf vor dem HErrn, wie ihm der HErr geboten hatte. *c.25,37. 4Moſ.8,2.

26. Und ſetzte den goldenen Altar hinein, vor den Vorhang.

27. Und * räucherte darauf mit gutem Räuchwerk, wie ihm der HErr geboten hatte. *c.30,7.35.

28. Und hing das Tuch in die Thür der Wohnung.

29. Aber den * Brandopfer-Altar ſetzte er vor die Thür der Wohnung der Hütte des Stifts, und opferte darauf Brandopfer und Speisopfer, wie ihm der HErr geboten hatte. *c.27,1. 2Kön.18,22.

30. Und das * Handfaß ſetzte er zwiſchen die Hütte des Stifts, und den Altar, und that Waſſer darein zu waſchen. *c.30,18.

31. Und Moſe, Aaron und ſeine Söhne, wuſchen ihre Hände und Füße daraus.

32. Denn ſie müſſen * ſich waſchen, wenn ſie in die Hütte des Stifts gehen, oder hinzu treten zum Altar, wie ihm der HErr geboten hatte. *c.30,19.20.

33. Und er richtete den Vorhof auf, um die Wohnung und um den Altar her, und hing den Vorhang in das Thor des Vorhofs. Alſo vollendete Moſe das ganze Werk.

34. Da * bedeckte eine Wolke die Hütte des Stifts, und die † Herrlichkeit des HErrn erfüllete die Wohnung. *4Moſ.9,15. †1Kön.8,11. Heſ.43,5.

35. Und Moſe konnte nicht in die Hütte des Stifts gehen, weil die Wolke darauf blieb, und die Herrlichkeit des HErrn die Wohnung füllete.

36. Und * wenn die Wolke ſich aufhob von der Wohnung, ſo zogen die Kinder Iſraels, ſo oft ſie reiſeten. *c.13,21. 4Moſ.9,17.18.

37. Wenn ſich aber die Wolke nicht aufhob, ſo zogen ſie nicht, bis an den Tag da ſie ſich aufhob.

38. Denn die * Wolke des HErrn war des Tages auf der Wohnung, und des Nachts war ſie feurig, vor den Augen des ganzen Hauſes Iſraels, ſo lange ſie reiſeten. *4Moſ.9,16. 5Moſ.1,33.

Das dritte Buch Moſe.

Das 1. Capitel.

Geſetz von Brandopfern.

1. Und der HErr rief Moſe, und redete mit ihm von der Hütte des Stifts, und ſprach:

2. Rede mit den Kindern Iſraels, und ſprich zu ihnen: Welcher unter euch dem HErrn ein Opfer thun will, der thue es von dem Vieh, von Rindern und Schafen.

3. Will er * ein Brandopfer thun von Rindern, ſo opfere er ein Männlein, das ohne Wandel ſey, † vor der Thür der Hütte des Stifts, daß es dem HErrn angenehm ſey von ihm; *c.6,9. †c.17,3.4.8.9. 2Moſ.29,10. 5Moſ.12,13.14.

4. Und lege ſeine Hand auf des Brandopfers Haupt, ſo wird es angenehm ſeyn, und ihn * verſöhnen. *Ebr.9,12.13.

5. Und ſoll das junge Rind ſchlachten vor dem HErrn; und die * Prieſter, Aarons Söhne, ſollen das Blut herzu bringen, und auf den Altar umher ſprengen, der vor der Thür der Hütte des Stifts iſt. *c.3,2.

6. Und man ſoll dem Brandopfer die Haut abziehen, und es ſoll in Stücke zerhauen werden.

7. Und die Söhne Aarons, des Prieſters, ſollen ein Feuer auf dem Altar machen, und Holz oben darauf legen;

8. Und ſollen die Stücke, nemlich den Kopf, und das Fett auf das Holz legen, das auf dem Feuer auf dem Altar liegt.

9. Das Eingeweide aber, und die Schenkel ſoll man mit Waſſer waſchen, und der Prieſter ſoll das alles anzünden auf dem Altar zum Brandopfer. * Das iſt ein Feuer zum ſüßen Geruch dem HErrn. *c.2,2.

10. Will er aber von Schafen oder Ziegen ein Brandopfer thun, ſo opfere er ein Männlein, das ohne Wandel ſey.

11. Und ſoll es ſchlachten zur Seite des Altars, gegen Mitternacht, vor dem HErrn. Und die Prieſter, Aarons Söhne, ſollen ſein Blut auf den Altar umher ſprengen.

12. Und man ſoll es in Stücke zerhauen. Und der Prieſter ſoll den Kopf und das Fett auf das Holz und Feuer, das auf dem Altar iſt, legen.

13. Aber das Eingeweide und die Schenkel ſoll man mit Waſſer waſchen. Und der Prieſter ſoll es alles opfern, und anzünden auf dem Altar zum Brandopfer. Das iſt ein Feuer zum ſüßen Geruch dem HErrn.

14. Will er aber von Vögeln dem HErrn ein Brandopfer thun, ſo thue er es von * Turteltauben, oder von jungen Tauben. *c.5,7. 12,6.

15. Und der Prieſter ſoll es zum Altar bringen, und ihm den * Kopf abkneipen, daß es auf dem Altar angezündet werde, und ſein Blut ausbluten laſſen an der Wand des Altars. *c.5,8.

16. Und ſeinen Kropf mit ſeinen Federn ſoll man neben dem Altar gegen dem Morgen auf den Aſchenhaufen werfen.

17. Und ſoll ſeine Flügel ſpalten, aber nicht abbrechen. Und alſo ſoll es der Prieſter auf dem Altar anzünden, auf dem Holz auf dem Feuer, zum Brandopfer. Das * iſt ein Feuer zum ſüßen Geruch dem HErrn. *c.2,2.9.16. 3,5.16. 2Moſ.29,18.25.

Das 2. Capitel.

Geſetz von Speisopfern.

1. Wenn eine Seele dem HErrn ein * Speisopfer thun will, ſo ſoll es von Semmelmehl ſeyn, und ſoll Oel darauf gießen, und Weihrauch darauf legen, *c.6,14.

2. Und alſo bringen zu den Prieſtern, Aarons Söhnen. Da ſoll der Prieſter ſeine Hand voll nehmen von demſelben Semmelmehl und Oel, ſamt dem ganzen Weihrauch, und anzünden zum Gedächtniß auf dem Altar. * Das iſt ein Feuer zum ſüßen Geruch dem HErrn. *c.1,9.13.17.

3. Das * Uebrige aber vom Speisopfer ſoll Aarons und ſeiner Söhne ſeyn. Das ſoll das Allerheiligſte ſeyn, von den Feuern des HErrn. *c.6,16. Sir.7,33.

4. Will er aber ein Speisopfer thun vom Gebackenen im Ofen, ſo nehme er Kuchen von Semmelmehl ungeſäuert, mit Oel gemenget, und ungeſäuerte Fladen mit Oel beſtrichen.

5. Iſt aber dein Speisopfer etwas vom Gebackenen in der Pfanne, ſo ſoll es von ungeſäuertem Semmelmehl mit Oel gemenget ſeyn;

6. Und ſollſt es in Stücke zertheilen, und Oel darauf gießen, ſo iſt es ein Speisopfer.

7. Iſt aber dein Speisopfer etwas auf dem Roſt geröſtet, ſo ſollſt du es von Semmelmehl mit Oel machen.

8. Und ſollſt das Speisopfer, das du von ſolcherley machen willſt dem HErrn, zu dem Prieſter bringen; der ſoll es zu dem Altar bringen,

9. Und deſſelben Speisopfer heben zum Gedächtniß, und anzünden auf dem Altar. * Das iſt ein Feuer zum ſüßen Geruch dem HErrn. *c.1,9.13.17. 3,5.16. 23,18.

10. Das * Uebrige aber ſoll Aarons und ſeiner Söhne ſeyn. Das ſoll das Allerheiligſte ſeyn, von den Feuern des HErrn. *c.6,16.

11. Alle Speisopfer, die ihr dem HErrn opfern wollt, ſollt ihr * ohne Sauerteig machen, denn kein Sauerteig noch Honig ſoll darunter dem HErrn zum Feuer angezündet werden. *c.6,17.

12. Aber zum Erſtling ſollt ihr ſie dem HErrn bringen; aber auf keinen Altar ſollen ſie kommen zum ſüßen Geruch.

13. Alle deine * Speisopfer ſollſt du ſalzen, und dein Speisopfer ſoll nimmer ohne Salz des Bundes deines GOttes ſeyn; denn in allem deinem Opfer ſollſt du Salz opfern. *Marc.9,49. Col.4,6.

14. Willſt du aber ein Speisopfer dem HErrn thun von * den erſten Früchten, ſollſt du die Sangen am Feuer gedörret klein zerſtoßen, und alſo das Speisopfer deiner erſten Früchte opfern; *5Moſ.26,2.

15. Und ſollſt * Oel darauf thun, und Weihrauch darauf legen, ſo iſt es ein Speisopfer. *c.5,11.

16. Und der Prieſter ſoll von dem Zerſtoßenen, und vom Oel mit dem ganzen Weihrauch, anzünden zum Gedächtniß. Das iſt ein Feuer dem HErrn.

Das 3. Capitel.

Gesetz von Dankopfern.

1. Ist aber sein Opfer ein * Dankopfer von Rindern, es sey ein Ochse oder Kuh, soll er es opfern vor dem HErrn, das ohne Wandel sey. *c.7,11.

2. Und soll seine Hand auf desselben Haupt legen, und schlachten * vor der Thür der Hütte des Stifts. Und die Priester, Aarons Söhne, sollen das † Blut auf dem Altar umher sprengen. *c.1,5. †2Mos.29,16.

3. Und soll von dem Dankopfer dem HErrn opfern, nemlich alles * Fett am Eingeweide *2Mos.29,13.22.

4. Und die zwey Nieren mit dem Fett, das daran ist, an den Lenden, und das Netz um die Leber, an den Nieren abgerissen.

5. Und Aarons Söhne sollen es anzünden auf dem Altar zum Brandopfer, auf dem Holz, das auf dem Feuer liegt. Das ist ein Feuer zum süßen Geruch dem HErrn.

6. Will er aber dem HErrn ein Dankopfer von kleinem Vieh thun, es sey ein Schöps oder Schaf, so soll es ohne Wandel seyn.

7. Ists ein Lämmlein, soll er es vor den HErrn bringen,

8. Und soll seine Hand auf desselben Haupt legen, und schlachten vor der Hütte des Stifts. Und die Söhne Aarons sollen sein Blut auf den Altar umher sprengen.

9. Und soll also von dem Dankopfer dem HErrn opfern zum Feuer, nemlich sein Fett, den ganzen Schwanz, von dem Rücken abgerissen, und alles Fett am Eingeweide,

10. Die zwey Nieren mit dem Fett, das daran ist, an den Lenden, und das Netz um die Leber, an den Nieren abgerissen.

11. Und der Priester soll es anzünden an dem Altar, zur Speise des Feuers dem HErrn.

12. Ist aber sein Opfer eine Ziege, und bringet es vor den HErrn;

13. So soll er seine Hand auf ihr Haupt legen, und sie schlachten vor der Hütte des Stifts. Und die Söhne Aarons sollen das Blut auf den Altar umher sprengen,

14. Und soll davon opfern ein Opfer dem HErrn, nemlich das Fett am Eingeweide,

15. Die * zwey Nieren mit dem Fett, das daran ist, an den Lenden, und das Netz über der Leber, an den Nieren abgerissen. *c.4,9.

16. Und der Priester soll es anzünden auf dem Altar, zur Speise * des Feuers zum süßen Geruch. Alles Fett ist des HErrn. *c.1,7. 2,9.

17. Das sey eine ewige Sitte bey euren Nachkommen, in allen euren Wohnungen, daß ihr * kein Fett, noch † Blut esset. *c.7,23.26. †c.17,10. 1Mos.9,4. 5Mos.12,16. Ap.Gesch.15,20.29. 21,25.

Das 4. Capitel.

Gesetz von Sündopfern.

1. Und der HErr redete mit Mose, und sprach:

2. Rede mit den Kindern Israels, und sprich: * Wenn eine Seele sündigen würde aus Versehen an irgend einem Gebot des HErrn, das sie nicht thun sollte; *c.5,15.

3. Nemlich so ein Priester, der gesalbet ist, sündigen würde, daß er das Volk ärgerte, der soll für seine Sünde, die er gethan hat, einen jungen Farren bringen, der ohne Wandel sey, dem HErrn zum * Sündopfer. *3Mos.5,21.

4. Und soll den Farren vor die Thür der Hütte des Stifts bringen vor dem HErrn, und seine Hand auf desselben Haupt legen, und schlachten vor dem HErrn.

5. Und der Priester, der gesalbet ist, soll des Farren Bluts nehmen, und in die Hütte des Stifts bringen.

6. Und soll seinen Finger in das Blut tunken, und damit * siebenmal sprengen vor dem HErrn, vor dem Vorhang im Heiligen. *c.5,11.

7. Und soll desselben Bluts thun auf die Hörner des Räuchaltars, der * vor dem HErrn in der Hütte des Stifts stehet, und alles Blut gießen an den Boden des Brandopfer-Altars, der † vor der Thür der Hütte des Stifts stehet. *2Mos.30,6. †2Mos.40,6.29

8. Und alles Fett des Sündopfers soll er heben, nemlich das Fett am Eingeweide,

9. Die * zwey Nieren, mit dem Fett, das daran ist, an den Lenden, und das Netz über der Leber, an den Nieren abgerissen, *c.3,10.

10. Gleichwie er es hebet vom Ochsen im Dankopfer; und soll es anzünden * auf dem Brandopfer-Altar. *c.3,5.

11. Aber das * Fell des Farren mit allem Fleisch, samt dem Kopf, und Schenkel, und das Eingeweide, und den Mist, *c.8,17.

12. Das soll er alles hinaus führen * außer

für dem Lager, an eine reine Stätte, da man die Asche hinschüttet, und soll es verbrennen auf dem Holz mit Feuer. *Ebr.13,11.

13. Wenn es eine * ganze Gemeine in Israel versehen würde, und die That vor ihren Augen verborgen wäre, daß sie irgend wider ein Gebot des HErrn gethan hätten, das sie nicht thun sollten, und sich also verschuldeten; *4Mos.15,24.

14. Und darnach ihrer Sünde inne würden, die sie gethan hätten, sollen sie einen jungen Farren darbringen zum Sündopfer, und vor die Thür der Hütte des Stifts stellen.

15. Und die Aeltesten von der Gemeine sollen ihre Hände auf sein Haupt legen vor dem HErrn, und den Farren schlachten vor dem HErrn.

16. Und der Priester, der gesalbet ist, soll des Bluts vom Farren * in die Hütte des Stifts bringen, *c.6,30.

17. Und mit seinem Finger darein tunken, und * siebenmal sprengen vor dem HErrn, vor dem Vorhang. *c.14,7.

18. Und soll des Bluts auf die Hörner des Altars thun, der vor dem HErrn stehet in der Hütte des Stifts, und alles andere Blut an den Boden des Brandopfer-Altars gießen, der vor der Thür der Hütte des Stifts stehet.

19. Alles sein Fett aber soll er heben, und auf dem Altar anzünden.

20. Und soll mit dem Farren thun, wie er mit dem Farren des Sündopfers gethan hat. Und soll * also der Priester sie versöhnen, so wird es ihnen vergeben. *c.5,13.16.

21. Und soll den Farren außer dem Lager führen und * verbrennen, wie er den vorigen Farren verbrannt hat. Das soll das Sündopfer der Gemeine seyn. *c.6,30.

22. Wenn aber ein Fürst sündiget, und irgend wider des HErrn, seines GOttes Gebot thut, das er nicht thun sollte, und versiehet es, daß er sich verschuldet;

23. Oder wird seiner Sünde inne, die er gethan hat, der soll zum Opfer bringen einen Ziegenbock ohne Wandel,

24. Und seine Hand auf des Bocks Haupt legen, und ihn schlachten an der Stätte, da man die Brandopfer schlachtet vor dem HErrn. Das sey ein Sündopfer.

25. Da soll dann der Priester des Bluts von dem Sündopfer nehmen mit seinem Finger, und auf die Hörner des Brandopfer-Altars thun, und das andere Blut an den Boden des Brandopfer-Altars gießen.

26. Aber alles sein Fett soll er auf dem Altar anzünden, gleichwie das Fett des Dankopfers. Und soll also der Priester seine Sünde versöhnen, * so wird es ihm vergeben. *c.5,13.16.

27. Wenn es aber eine Seele vom gemeinen Volk * versehet, und sündiget, daß sie irgend wider der Gebote des HErrn eins thut, das sie nicht thun sollte, und sich also verschuldet; *c.5,15.

28. Oder ihrer Sünde inne wird, die sie gethan hat, die soll zum Opfer eine Ziege bringen ohne Wandel, für die Sünde, die sie gethan hat;

29. Und soll ihre Hand auf des Sündopfers Haupt legen, und schlachten an der Stätte des Brandopfers.

30. Und der Priester soll des Bluts mit seinem Finger nehmen, und auf die Hörner des Altars des Brandopfers thun, und alles Blut an des Altars Boden gießen.

31. Alles sein Fett aber soll er abreißen, wie er * das Fett des Dankopfers abgerissen hat, und soll es anzünden auf dem Altar † zum süßen Geruch dem HErrn. Und soll also der Priester sie versöhnen, so wird es ihr vergeben. *c.3,14. †c.1,9.13,17.

32. Wird er aber ein Schaf zum Sündopfer bringen, so bringe er, das eine Sie ist, ohne Wandel,

33. Und lege seine Hand auf des Sündopfers Haupt, und schlachte es zum Sündopfer, an der Stätte, da man die Brandopfer schlachtet.

34. Und der Priester soll des Bluts mit seinem Finger nehmen, und auf die Hörner des Brandopfer-Altars thun, und alles Blut an den Boden des Altars gießen.

35. Aber alles sein Fett soll er abreißen, wie er das Fett vom Schaf des Dankopfers abgerissen hat, und soll es auf dem Altar anzünden, zum Feuer dem HErrn. Und soll also der Priester versöhnen seine Sünde, die er gethan hat, so wird es ihm vergeben.

Das 5. Capitel.

Gesetz vom Schuldopfer.

1. Wenn eine Seele sündigen würde, daß er einen * Fluch höret, und er deß

deß Zeuge iſt, oder geſehen, oder erfahren hat, und nicht angeſaget, der iſt einer Miſſethat ſchuldig. *Sprüchw.29,24.

2. Oder wenn eine Seele etwas * unreines anrühret, es ſey ein † Aas eines unreinen Thiers, oder Viehes, oder Gewürms, und wüßte es nicht, der iſt unrein, und hat ſich verſchuldet. *2Cor.6,17. †3Moſ.11,24.36.39.

3. Oder wenn er einen unreinen Menſchen anrühret, in was für Unreinigkeit der Menſch unrein werden kann, und wüßte es nicht, und wird es inne, der hat ſich verſchuldet.

4. Oder wenn eine Seele ſchwöret, daß ihm * aus dem Munde entfähret, Schaden oder Gutes zu thun (wie denn einem Menſchen ein Schwur entfahren mag, ehe er es bedacht), und wird es inne, der hat ſich an der einem verſchuldet. *1Sam.25,22.

5. Wenn es nun geſchiehet, daß er ſich an der einem verſchuldet, und bekennet, daß er daran geſündiget hat,

6. So ſoll er für ſeine Schuld dieſer ſeiner Sünde, die er gethan hat, dem HErrn bringen von der Heerde eine Schaf- oder Ziegenmutter zum Sündopfer, ſo ſoll ihm der Prieſter ſeine Sünde verſöhnen.

7. Vermag er aber nicht ein Schaf, ſo bringe er dem HErrn für ſeine Schuld, die er gethan hat, zwey Turteltauben, oder zwey junge Tauben; die erſte zum Sündopfer, die andere zum Brandopfer;

8. Und bringe ſie dem Prieſter. Der ſoll die erſte zum Sündopfer machen, und ihr den * Kopf abkneipen hinter dem Genick, und nicht abbrechen; *c.1,15.

9. Und ſprenge mit dem Blut des Sündopfers an die Seite des Altars, und laſſe das übrige Blut ausbluten, an des Altars Boden. Das iſt das Sündopfer.

10. Die andere aber ſoll er zum Brandopfer machen, nach * ſeinem Recht. Und ſoll alſo der Prieſter ihm ſeine Sünde verſöhnen, die er gethan hat, ſo wird es ihm vergeben. *c.1,14.

11. Vermag er aber nicht zwey Turteltauben, oder zwey junge Tauben, ſo bringe er für ſeine Sünde ein Opfer, einen zehnten Theil Ephi Semmelmehl zum Sündopfer. Er ſoll aber * kein Oel darauf legen, noch Weihrauch darauf thun; denn es iſt ein Sündopfer. *c.2,1.

12. Und ſoll es zum Prieſter bringen. Der Prieſter aber ſoll eine Handvoll davon nehmen zum Gedächtniß, und * anzünden auf dem Altar zum Feuer dem HErrn. Das iſt ein Sündopfer. *c.1,17.

13. Und der Prieſter * ſoll alſo ſeine Sünde, die er gethan hat, ihm verſöhnen, ſo wirds ihm vergeben. Und ſoll des Prieſters ſeyn, † wie ein Speisopfer. *c.4,26.31.35. †c.2,3.

14. Und der HErr redete mit Moſe, und ſprach:

15. Wenn ſich eine Seele vergreifet, daß ſie es * verſiehet, und ſich verſündiget an dem, das dem HErrn geweihet iſt, ſoll ſie ihr Schuldopfer dem HErrn bringen, einen Widder ohne Wandel von der Heerde, der zwey Sekel Silbers werth ſey, nach dem Sekel des Heiligthums, zum Schuldopfer. *c.4,13.

16. Dazu was er geſündiget hat an dem Geweiheten, ſoll er * wiedergeben, und das fünfte Theil drüber geben, und ſoll es dem Prieſter geben, der † ſoll ihn verſöhnen mit dem Widder des Schuldopfers, ſo wird es ihm vergeben. *c.6,4. 2Moſ.22,14. †c.6,7.

17. Wenn eine Seele ſündiget, und thut wider irgend ein Gebot des HErrn, das ſie nicht thun ſollte, und hat es nicht gewußt, die hat ſich verſchuldet, und iſt einer Miſſethat ſchuldig.

18. Und ſoll bringen einen Widder von der Heerde ohne Wandel, der eines Schuldopfers werth iſt, zum Prieſter; * der ſoll ihm ſeine Unwiſſenheit verſöhnen, die er gethan hat, und wußte es nicht, ſo wird es ihm vergeben. *c.4,26.31.35.

19. Das iſt das Schuldopfer, das er dem HErrn verfallen iſt.

Cap. 6. v. 1. Und der HErr redete mit Moſe, und ſprach:

2. Wenn * eine Seele ſündigen würde, und ſich an dem HErrn vergreifen, daß er ſeinem Nebenmenſchen verleugnet, was er ihm befohlen hat, oder das ihm zu treuer Hand gethan iſt, oder das er mit Gewalt genommen, oder mit Unrecht zu ſich gebracht, *4Moſ.5,6.

3. Oder, das verloren iſt, gefunden hat, und leugnet ſolches mit einem falſchen Eide, wie es der eines iſt, darinnen ein Menſch wider ſeinen Nächſten Sünde thut;

Digitized by Google

4. Wenn es nun geschiehet, daß er also sündiget und sich verschuldet, * so soll er wiedergeben, was er mit Gewalt genommen, oder mit Unrecht zu sich gebracht, oder was ihm befohlen ist, oder was er gefunden hat, *Hes.33,15.

5. Oder worüber er den falschen Eid gethan hat, das soll er alles ganz wieder geben, dazu * das fünfte Theil drüber geben dem, deß es gewesen ist, des Tages, wenn er sein Schuldopfer gibt. *c.5,16.

6. Aber für seine Schuld soll er dem HErrn zu dem Priester einen Widder von der Heerde ohne Wandel bringen, * der eines Schuldopfers werth ist. *c.5,18.

7. So * soll ihn der Priester versöhnen vor dem HErrn; so wird ihm vergeben alles, was er gethan hat, daran er sich verschuldet hat. *c.4,20.26.31.35.

Das 6. Capitel.

Vom Brand-, Speis- und Sündopfer.

8. Und der HErr redete mit Mose, und sprach:

9. Gebiete Aaron und seinen Söhnen, und sprich: Diß ist das Gesetz des *Brandopfers. Das Brandopfer soll brennen auf dem Altar, die ganze Nacht bis an den Morgen; es soll aber allein des Altars Feuer darauf brennen. *c.1,3.

10. Und der Priester soll seinen leinenen Rock anziehen, und die leinene Niederwand an seinen Leib, und soll die Asche aufheben, die das Feuer des Brandopfers auf dem Altar gemacht hat, und soll sie neben den Altar schütten.

11. Und soll seine Kleider darnach ausziehen, und andere Kleider anziehen, und die Asche hinaus tragen, * außer dem Lager an eine reine Stätte. *c.4,12.

12. Das Feuer auf dem Altar soll brennen, und nimmer verlöschen; der Priester soll alle Morgen Holz darauf anzünden, und oben darauf das Brandopfer zurichten, und das Fett der Dankopfer darauf anzünden.

13. Ewig soll das Feuer auf dem Altar brennen, und nimmer verlöschen.

14. Und das ist das *Gesetz des Speisopfers, das Aarons Söhne opfern sollen vor dem HErrn auf dem Altar. *4Mos.15,4.

15. Es soll einer heben seine Hand voll Semmelmehl vom Speisopfer, und des Oels, und den ganzen Weihrauch, der auf dem Speisopfer liegt, und soll es anzünden auf dem Altar * zum süßen Geruch, ein Gedächtniß dem HErrn. *c.1,17. 2,9.

16. Das * Uebrige aber sollen Aaron und seine Söhne verzehren, und sollen es ungesäuert essen, an heiliger Stätte, im Vorhof der Hütte des Stifts. *c.2,3.10.11.

17. Sie sollen es * nicht mit Sauerteig backen, denn es ist ihr Theil, das ich ihnen gegeben habe von meinem Opfer. Es soll ihnen das Allerheiligste seyn, gleichwie das Sündopfer und Schuldopfer. *c.2,11.

18. * Was männlich ist unter den Kindern Aarons, sollen es essen. Das sey ein ewiges Recht euren Nachkommen, an den Opfern des HErrn: Es soll sie Niemand anrühren, er sey denn geweihet. *c.10,9. 2Mos.27,21.

19. Und der HErr redete mit Mose, und sprach:

20. Das soll das Opfer seyn Aarons und seiner Söhne, das sie dem HErrn opfern sollen, am Tage seiner Salbung: Das zehnte Theil Ephi von Semmelmehl, des täglichen Speisopfers, eine Hälfte des Morgens, die andere Hälfte des Abends.

21. In der Pfanne mit Oel sollst du es machen, und geröstet darbringen, und in Stücken gebacken sollst du solches opfern, zum süßen Geruch dem HErrn.

22. Und der Priester, der unter seinen Söhnen an seine Statt gesalbet wird, soll solches thun. Das ist ein ewiges Recht dem HErrn; es soll ganz verbrannt werden.

23. Denn alles Speisopfer eines Priesters soll ganz verbrannt, und nicht gegessen werden.

24. Und der HErr redete mit Mose, und sprach:

25. Sage * Aaron und seinen Söhnen, und sprich: Diß ist das Gesetz des † Sündopfers: An der Stätte, ** da du das Brandopfer schlachtest, sollst du auch das Sündopfer schlachten vor dem HErrn; das ist das Allerheiligste. *c.17,2. †c.4,2. **c.1,3

26. Der Priester, der das * Sündopfer thut, soll es essen an heiliger Stätte, im Vorhof der Hütte des Stifts. *Hes.44,8.

27. Niemand soll seines Fleisches anrühren, er sey denn geweihet. Und wer von seinem

nem Blut ein Kleid besprenget, der soll das besprengete Stück waschen an heiliger Stätte.

28. Und den Topf, darinnen es gekocht ist, soll man zerbrechen. Ist es aber ein eherner Topf, so soll man ihn scheuren, und mit Wasser spülen.

29. Was * männlich ist unter den Priestern, sollen davon essen, denn † es ist das Allerheiligste. *c.7,6. †c.2,3.10.

30. Aber alles das Sündopfer, deß * Blut in die Hütte des Stifts gebracht wird, zu versöhnen im Heiligen, soll man nicht essen, sondern mit Feuer verbrennen. *c.16,27.

Das 7. Capitel.

Vom Schuld- und Dankopfer.

1 Und diß ist das Gesetz des Schuldopfers, und das ist das Allerheiligste.

2. An der Stätte, da * man das Brandopfer schlachtet, soll man auch das Schuldopfer schlachten, und seines Bluts auf den Altar umher sprengen. *c.1,3.5. 6,25.

3. Und alles sein Fett soll man opfern, den Schwanz, und das Fett am Eingeweide,

4. Die * zwey Nieren, mit dem Fett, das daran ist, an den Lenden, und das Netz über der Leber, an den Nieren abgerissen. *c.3,4.10.15. 4,9.

5. Und der Priester soll es auf dem Altar anzünden zum Feuer dem HErrn. Das ist ein Schuldopfer.

6. Was * männlich ist unter den Priestern, sollen das essen an heiliger Stätte, denn es ist das Allerheiligste. *c.6,18.29.

7. * Wie das Sündopfer, also soll auch das Schuldopfer seyn; aller beyder soll einerley Gesetz seyn, und soll des Priesters seyn, der dadurch versöhnet. *c.14,13.

8. Welcher Priester Jemandes Brandopfer opfert, deß soll desselben Brandopfers Fell seyn, das er geopfert hat.

9. Und alles Speisopfer, das im Ofen, oder auf dem Rost, oder in der Pfanne gebacken ist, soll des Priesters seyn, der es opfert.

10. Und alles Speisopfer, das mit Oel gemenget, oder trocken ist, soll aller Aarons Kinder seyn, eines wie des andern.

11. Und diß ist das Gesetz des * Dankopfers, das man dem HErrn opfert. *c.3,1.

12. Wollen sie * ein Lobopfer thun, so sollen sie ungesäuerte Kuchen opfern mit Oel gemenget, und ungesäuerte Fladen mit Oel bestrichen, und geröstete Semmelkuchen mit Oel gemenget. *c.22,29. Ps.116,17.

13. Sie sollen aber solches Opfer thun, auf einem Kuchen von gesäuertem Brod, zum Lobopfer seines Dankopfers.

14. Und soll einen von denen allen dem HErrn zur Hebe opfern, und soll des Priesters seyn, der das Blut des Dankopfers sprenget.

15. Und das * Fleisch des Lobopfers in seinem Dankopfer soll desselben Tages gegessen werden, da es geopfert ist, und nichts übergelassen werden, bis an den Morgen. *c.19,6.

16. Und es sey * ein Gelübde oder freywilliges Opfer, so soll es desselben Tages, da es geopfert ist, gegessen werden, so aber etwas überbleibet auf den andern Tag, soll man es doch essen. *4Mos.15,3.

17. Aber was vom geopferten Fleisch überbleibet am dritten Tage, soll mit Feuer verbrannt werden.

18. Und wo Jemand am dritten Tage wird essen von dem geopferten Fleisch seines Dankopfers, so wird der nicht angenehm seyn, der es geopfert hat; es wird ihm auch nicht zugerechnet werden, sondern es wird ein Greuel seyn, und welche Seele davon essen wird, die ist einer Missethat schuldig.

19. Und das Fleisch, das etwas unreines anrühret, soll nicht gegessen, sondern mit Feuer verbrannt werden. Wer reines Leibes ist, soll des Fleisches essen.

20. Und welche Seele essen wird von dem Fleisch des Dankopfers, das dem HErrn zugehöret, derselben Unreinigkeit sey auf ihr, und sie wird ausgerottet werden von ihrem Volk.

21. Und wenn eine Seele etwas Unreines anrühret, es sey ein unreiner Mensch, Vieh, oder was sonst greulich ist, und vom Fleisch des Dankopfers isset, das dem HErrn zugehöret, die wird ausgerottet werden von ihrem Volk.

22. Und der HErr redete mit Mose, und sprach:

23. Rede mit den Kindern Israels, und sprich: Ihr sollt * kein Fett essen von Ochsen, Lämmern und Ziegen. *c.3,17. 9,10.

24. Aber das Fett vom Aas, und was vom Wild zerrissen ist, machet euch zu allerley Nutz; aber * essen sollt ihr es nicht. *c.22,8.

25. Denn

Digitized by Google

25. Denn wer das Fett isset vom Vieh, das dem HErrn zum Opfer gegeben ist, dieselbe Seele soll ausgerottet werden von ihrem Volk.

26. Ihr sollt auch * kein Blut essen, weder vom Vieh, noch von Vögeln, wo ihr wohnet. *c.3,17.

27. Welche Seele würde irgend ein Blut essen, die soll ausgerottet werden von ihrem Volk.

28. Und der HErr redete mit Mose, und sprach:

29. Rede mit den Kindern Israels, und sprich: Wer dem HErrn sein Dankopfer thun will, der soll auch mitbringen, was zum Dankopfer dem HErrn gehöret.

30. Er soll es aber mit seiner Hand herzu bringen zum Opfer des HErrn; nemlich das Fett an der Brust soll er bringen samt der Brust, daß sie eine * Webe werden vor dem HErrn. *2Mos.29,24.

31. Und der Priester soll das Fett anzünden auf dem Altar, und die Brust soll Aarons und seiner Söhne seyn.

32. Und die * rechte Schulter sollen sie dem Priester geben zur Hebe von ihren Dankopfern. *c.9,21.

33. Und welcher unter Aarons Söhnen das Blut der Dankopfer opfert, und das Fett, deß soll die rechte Schulter seyn zu seinem Theil.

34. Denn die Webebrust und die Hebeschulter habe ich genommen von den Kindern Israels von ihren Dankopfern, und habe sie dem Priester Aaron und seinen Söhnen gegeben zum ewigen Recht.

35. Diß ist die Salbung Aarons und seiner Söhne von den Opfern des HErrn, des Tages, da sie überantwortet wurden, Priester zu seyn dem HErrn,

36. Da der HErr gebot am Tage, da er sie salbete, daß ihm gegeben werden sollte von den Kindern Israels, zum ewigen Recht allen ihren Nachkommen.

37. Und diß ist das Gesetz * des Brandopfers, des † Speisopfers, des Sündopfers, des Schuldopfers, ** der Füllopfer, und der Dankopfer,
*c.1,3. 6,9. †c.2,1. **c.8,33.

38. Das der HErr Mosen gebot auf dem Berge Sinai, des Tages, da er ihm gebot an die Kinder Israels, zu opfern ihre Opfer dem HErrn, in der Wüste Sinai.

Das 8. Capitel.

Einweihung der Priester.

1. Und der HErr redete mit Mose, und sprach:

2. Nimm Aaron und seine Söhne mit ihm, samt ihren Kleidern, und das Salböl, und einen Farren zum Sündopfer, zwey Widder, und einen Korb mit ungesäuertem Brod;

3. Und versammle die ganze Gemeine vor die Thür der Hütte des Stifts.

4. Mose that, wie ihm der HErr gebot, und versammlete die Gemeine vor die Thür der Hütte des Stifts.

5. Und sprach zu ihnen: Das ist es, das der HErr geboten hat zu thun.

6. Und nahm Aaron und seine Söhne, und wusch sie mit Wasser;

7. Und * legte ihm den leinenen Rock an, und gürtete ihn mit dem Gürtel, und zog ihm den seidenen Rock an, und that ihm den Leibrock an, und gürtete ihn über den Leibrock her; *2Mos.28,41. 29,5.29.

8. Und that ihm das Schildlein an, und * in das Schildlein Licht und Recht; 2Mos.28,30.

9. Und setzte ihm den Hut auf sein Haupt, und setzte an den Hut oben an seiner Stirn das goldene Blatt der heiligen Krone; * wie der HErr Mosen geboten hatte. *2Mos.28,36.

10. Und Mose nahm das * Salböl, und salbete die Wohnung, und Alles, was darinnen war, und weihete es. *2Mos.30,25.26. Sir.45,18.

11. Und sprengete damit * siebenmal auf den Altar, und salbete den Altar mit allem seinem Geräthe, das Handfaß mit seinem Fuß, daß es geweihet würde. *c.14,7.

12. Und goß des * Salböls auf Aarons Haupt, und salbete ihn, daß er geweihet würde. *2Mos.29,7.

13. Und brachte herzu Aarons Söhne, und zog ihnen leinene Röcke an, und gürtete sie mit dem Gürtel, und band ihnen Hauben auf, wie ihm der HErr geboten hatte.

14. Und ließ herzu führen einen * Farren zum Sündopfer. Und Aaron mit seinen Söhnen legten ihre Hände auf sein Haupt. *2Mos.29,10.

15. Da schlachtete man es. Und Mose nahm des Bluts, und thats auf die Hörner des Altars umher mit seinem Finger, und entsündigte den Altar; und goß das Blut an

an des Altars Boden, und weihete ihn, daß er ihn verſöhnete.

16. Und nahm alles * Fett am Eingeweide, das Netz über der Leber, und die zwey Nieren mit dem Fett daran, und zündete es an auf dem Altar. *c.9,10.

17. Aber den Farren, * mit ſeinem Fell Fleiſch und Miſt, verbrannte er mit Feuer, außer dem Lager, wie ihm der HErr geboten hatte. *c.4,11.

18. Und brachte herzu einen Widder zum Brandopfer. Und Aaron mit ſeinen Söhnen legten ihre Hände auf ſein Haupt.

19. Da ſchlachtete man ihn. Und Moſe ſprengte des Bluts auf den Altar umher,

20. * Zerhieb den Widder in Stücke, und zündete an das Haupt, die Stücke und das Fett, *c.9,13.14.

21. Und wuſch die Eingeweide und Schenkel mit Waſſer, und zündete alſo * den ganzen Widder an auf dem Altar. Das war ein Brandopfer zum ſüßen Geruch, ein Feuer dem HErrn, wie ihm der HErr geboten hatte. *2Moſ.29,18.

22. Er brachte auch herzu den * andern Widder des Füllopfers. Und Aaron mit ſeinen Söhnen legten ihre Hände auf ſein Haupt. *2Moſ.29,19.

23. Da ſchlachtete man ihn. Und Moſe nahm ſeines Bluts, und that es Aaron auf den * Knörpel ſeines rechten Ohrs, und auf den Daumen ſeiner rechten Hand, und auf den großen Zehen ſeines rechten Fußes. *c.14,14.17.25.28.

24. Und brachte herzu Aarons Söhne, und that des Bluts auf den Knörpel ihres rechten Ohrs, und auf den Daumen ihrer rechten Hand, und auf den großen Zehen ihres rechten Fußes; und ſprengete das Blut auf den Altar umher.

25. Und nahm das Fett und den Schwanz, und alles Fett am Eingeweide, und das Netz über der Leber, die zwey Nieren mit dem Fett daran, und die rechte Schulter.

26. Dazu nahm er von dem Korbe des ungeſäuerten Brods vor dem HErrn einen ungeſäuerten Kuchen, und einen Kuchen geöltes Brods, und einen Fladen, und legte es auf das Fett, und auf die rechte Schulter.

27. Und gab das alleſamt * auf die Hände Aarons und ſeiner Söhne, und webete es zur Webe vor dem HErrn. *2Moſ.29,24.

28. Und nahm es alles wieder von ihren Händen, und zündete es an auf dem Altar, oben auf dem Brandopfer; denn es iſt * ein Füllopfer zum ſüßen Geruch, † ein Feuer dem HErrn. *c.7,37. †c.5,12.

29. Und Moſe nahm die Bruſt, und webete eine Webe vor dem HErrn, von dem Widder des Füllopfers. Die ward Moſen zu * ſeinem Theil, wie ihm der HErr geboten hatte. *2Moſ.29,26.

30. Und Moſe nahm des Salböls, und des Bluts auf dem Altar, und ſprengete auf Aaron und ſeine Kleider, auf ſeine Söhne und auf ihre Kleider, und weihete alſo Aaron und ſeine Kleider, ſeine Söhne und ihre Kleider mit ihm.

31. Und ſprach zu * Aaron und ſeinen Söhnen: Kochet das Fleiſch vor der Thür der Hütte des Stifts, und eſſet es daſelbſt, dazu auch das Brod im Korbe des Füllopfers, wie mir geboten iſt, und geſagt, † daß Aaron und ſeine Söhne ſollens eſſen. *2Moſ.29,32. †c.6,16.

32. Was aber überbleibt vom Fleiſch und Brod, das ſollt ihr mit Feuer verbrennen.

33. Und ſollt in ſieben Tagen nicht ausgehen von der Thür der Hütte des Stifts, bis an den Tag, da die Tage eures Füllopfers aus ſind; denn ſieben Tage * ſind eure Hände gefüllet, *c.7,37. Sir.45,18.

34. Wie es an dieſem Tage geſchehen iſt; der HErr hats geboten zu thun, auf daß ihr verſöhnet ſeyd.

35. Und ſollt vor der Thür der Hütte des Stifts Tag und Nacht bleiben, ſieben Tage lang, und ſollt auf die Hut des HErrn warten, daß ihr nicht ſterbet, denn alſo iſt mirs geboten.

36. Und Aaron mit ſeinen Söhnen * thaten alles, was der HErr geboten hatte durch Moſe. *2Moſ.12,28.

Das 9. Capitel.

Das erſte Opfer Aarons wird mit Feuer verzehret.

1. Und am achten Tage rief Moſe * Aaron und ſeine Söhne, und die Aelteſten in Iſrael, *2Moſ.29,1.

2. Und ſprach zu Aaron: Nimm zu dir ein junges Kalb zum Sündopfer, und einen Widder zum Brandopfer, beyde ohne Wandel, und bringe ſie vor den HErrn.

3. Und rede mit den Kindern Iſraels, und ſprich: Nehmet einen Ziegenbock zum Sünd-

Sündopfer; und ein Kalb und ein Schaf, beyde eines Jahrs alt, und ohne Wandel, zum Brandopfer;

4. Und einen Ochsen, und einen Widder zum Dankopfer, daß wir vor dem HErrn opfern; und ein Speisopfer mit Oel gemenget. Denn heute wird euch der HErr erscheinen.

5. Und sie nahmen, was Mose geboten hatte, vor der Thür der Hütte des Stifts, und trat herzu die ganze Gemeine, und stand vor dem HErrn.

6. Da sprach Mose: Das ist es, das der HErr geboten hat, das ihr thun sollt, so wird euch des HErrn Herrlichkeit erscheinen.

7. Und Mose sprach zu Aaron: Tritt zum Altar, und mache dein Sündopfer, und dein Brandopfer, und versöhne * dich und das Volk; darnach mache des Volks Opfer, und versöhne sie auch, wie der HErr geboten hat. *Ebr.7,27.

8. Und Aaron trat zum Altar, und schlachtete das Kalb zu seinem Sündopfer.

9. Und seine Söhne brachten das Blut zu ihm, und er tunkte mit seinem Finger in das Blut, und thats auf die Hörner des Altars, und goß das Blut an des Altars Boden.

10. Aber das * Fett und die Nieren, und das Netz von der Leber am Sündopfer zündete er an auf dem Altar, wie der HErr Mosen geboten hatte. *c.4,8.9.

11. Und das * Fleisch und das Fell verbrannte er mit Feuer, außer dem Lager. *c.4,11.12. 16,27.

12. Darnach schlachtete er das Brandopfer, und Aarons Söhne brachten das Blut zu ihm, und er sprengete es auf den Altar umher.

13. Und sie brachten das Brandopfer zu ihm zerstücket, und den Kopf, und er zündete es an auf dem Altar.

14. Und er * wusch das Eingeweide und die Schenkel, und zündete es an, oben auf dem Brandopfer, auf dem Altar. *c.8,21.

15. Darnach brachte er herzu des Volks Opfer, und nahm den Bock, das Sündopfer des Volks, und schlachtete ihn, und machte ein Sündopfer daraus, wie das vorige.

16. Und brachte das Brandopfer herzu, und that ihm sein Recht.

17. Und brachte herzu das * Speisopfer, und nahm seine Hand voll, und zündete es an auf dem Altar; außer dem Morgen-Brandopfer. *c.14,10.

18. Darnach schlachtete er den Ochsen und Widder zum Dankopfer des Volks; und seine Söhne brachten ihm das Blut, das sprengete er auf den Altar umher.

19. Aber das * Fett vom Ochsen und vom Widder, den Schwanz und das Fett am Eingeweide, und die Nieren, und das Netz über der Leber, *c.8,16. 2Mos.29,13.22.

20. Alles solches Fett legten sie auf die Brust, und er zündete das Fett an auf dem Altar.

21. Aber die Brust und die * rechte Schulter webete Aaron zur Webe vor dem HErrn, wie der HErr Mosen geboten hatte. *c.7,32.

22. Und Aaron hob seine Hand auf zum Volk, und * segnete sie, und stieg herab, da er das Sündopfer, Brandopfer, und Dankopfer gemacht hatte. *4Mos.6,22.24.

23. Und Mose und Aaron gingen in die Hütte des Stifts; und da sie wieder heraus gingen, segneten sie das Volk. Da * erschien die Herrlichkeit des HErrn allem Volk. *4Mos.12,5.

24. Denn * das Feuer kam aus von dem HErrn, und verzehrete auf dem Altar das Brandopfer, und das Fett. Da das alles Volk sahe, frohlockten sie, und fielen auf ihr Antlitz. *2Chron.7,1

Das 10. Capitel.

Nadab und Abihu vom Feuer getödtet.

1. Und die Söhne Aarons, Nadab und Abihu, nahmen ein Jeglicher seinen *Napf, und thaten Feuer darein, und legten Räuchwerk darauf, und brachten das fremde Feuer vor den HErrn, das er ihnen nicht geboten hatte. *c.16,12.13.

2. Da fuhr ein Feuer aus von dem HErrn, und * verzehrete sie, daß sie starben vor dem HErrn. *c.16,1. 4Mos.3,4. 26,61. 1Chron.25,2.

3. Da sprach Mose zu Aaron: Das ist es, das der HErr gesagt hat: Ich werde geheiliget werden an denen, die zu mir nahen, und vor allem Volk werde ich herrlich werden. Und Aaron schwieg stille.

4. Mose aber rief * Misael und Elzaphan, die Söhne Usiels, Aarons Vettern, und sprach zu ihnen: Tretet hinzu, und traget eure Brüder von dem Heiligthum hinaus vor das Lager. *2Mos.6,22.

5. Und sie traten hinzu, und * trugen sie hinaus mit ihren leinenen Röcken vor das Lager, wie Mose gesagt hatte.
*Ap.Gesch.5,6.10.

6. Da sprach Mose zu Aaron und seinen Söhnen, Eleazar und Ithamar: Ihr sollt eure Häupter nicht blößen, noch eure Kleider zerreißen, daß ihr nicht sterbet, und der Zorn über die ganze Gemeine komme. Lasset eure Brüder des ganzen Hauses Israels weinen über diesen Brand, den der HErr gethan hat.

7. Ihr aber sollt nicht ausgehen von der Thür der Hütte des Stifts; ihr möchtet sterben. Denn das Salböl des HErrn ist auf euch. Und sie thaten, wie Mose sagte.

8. Der HErr aber redete mit Aaron, und sprach:

9. Du und deine Söhne mit dir sollt * keinen Wein, noch stark Getränke trinken, wenn ihr in die Hütte des Stifts gehet, auf daß ihr nicht sterbet. Das sey † ein ewiges Recht allen euren Nachkommen.
*Hes.44,21. 1Tim.3,3. Tit.1,7. †3Mos.16,29.

10. Auf daß * ihr könnet unterscheiden, was heilig und unheilig, was unrein und rein ist;
*Hes.44,23.

11. Und daß ihr die Kinder Israels lehret alle Rechte, die der HErr zu euch geredet hat durch Mose.

12. Und Mose redete mit Aaron und mit seinen übrigen Söhnen, Eleazar und Ithamar: Nehmet, das übergeblieben ist vom Speisopfer an den Opfern des HErrn, und esset es ungesäuert bey dem Altar; denn es ist das Allerheiligste.

13. Ihr sollt es aber an heiliger Stätte essen; denn * das ist dein Recht, und deiner Söhne Recht, an den Opfern des HErrn; denn so ist mirs geboten.
*c.2,3.10. 6,16.26. 9,21.

14. Aber die * Webebrust, und die Hebeschulter sollst du † und deine Söhne, und deine Töchter mit dir, essen an reiner Stätte; denn solches Recht ist dir und deinen Kindern gegeben, an den Dankopfern der Kinder Israels.
*c.9,21. †4Mos.18,11.

15. Denn die Hebeschulter und die Webebrust zu den Opfern des Fettes, werden gebracht, daß sie zur Webe gewebet werden vor dem HErrn; darum ist es dein und deiner Kinder zum ewigen Recht, wie der HErr geboten hat.

16. Und Mose suchte den Bock des Sündopfers, und fand ihn verbrannt. Und er ward zornig über Eleazar und Ithamar, Aarons Söhne, die noch übrig waren, und sprach:

17. Warum habt ihr das * Sündopfer nicht gegessen an heiliger Stätte? denn es das Allerheiligste ist, und er hats euch gegeben, daß ihr die Missethat der Gemeine tragen sollt, daß ihr sie versöhnet vor dem HErrn.
*Hos.4,8.

18. Siehe, sein Blut ist nicht gekommen in das Heilige hinein. Ihr solltet es im Heiligen gegessen haben, wie mir geboten ist.

19. Aaron aber sprach zu Mose: Siehe, heute haben sie ihr Sündopfer und ihr Brandopfer vor dem HErrn geopfert, und es ist mir also gegangen, wie du siehest; und ich sollte essen heute vom Sündopfer, sollte das dem HErrn gefallen?

20. Da * das Mose hörete, ließ ers ihm gefallen.
*Jos.22,30.

Das 11. Capitel.

Vom Unterschied reiner und unreiner Thiere.

1. Und der HErr redete mit * Mose und Aaron, und sprach zu ihnen:
*2Mos.7,8.

2. Redet mit den Kindern Israels, und sprechet: Das sind * die Thiere, die ihr essen sollt unter allen Thieren auf Erden.
*5Mos.14,4. Ap.Gesch.10,14. Ebr.9,10.

3. Alles, was die Klauen spaltet, und wiederkäuet unter den Thieren, das sollt ihr essen.

4. Was aber * wiederkäuet, und hat Klauen, und spaltet sie doch nicht, als das Cameel, das ist euch unrein, und sollt es nicht essen.
*5Mos.14,7.

5. Die Caninichen wiederkäuen wohl, aber sie spalten die Klauen nicht, darum sind sie unrein.

6. Der Hase wiederkäuet auch, aber er spaltet die Klauen nicht, darum ist er euch unrein.

7. Und ein * Schwein spaltet wohl die Klauen, aber es wiederkäuet nicht, darum soll es euch unrein seyn.
*5Mos.14,8.

8. Von dieser Fleisch sollt ihr nicht essen, noch ihr Aas anrühren, denn sie sind euch unrein.

9. Diß sollt ihr essen unter dem, das in Wassern ist: Alles, * was Floßfedern und Schuppen hat in Wassern, im Meer und Bächen, sollt ihr essen.
*5Mos.14,9.

10. Alles

10. Alles aber, was nicht Floßfedern und Schuppen hat im Meer und Bächen, unter allem, das ſich reget in Waſſern, und unter allem, was lebet im Waſſer, ſoll euch eine Scheu ſeyn,

11. Daß ihr von ihrem Fleiſch nicht eſſet, und vor ihrem Aas euch ſcheuet.

12. Denn alles, was nicht Floßfedern und Schuppen hat in Waſſern, ſollt ihr ſcheuen.

13. Und diß ſollt ihr ſcheuen unter den Vögeln, daß ihrs nicht eſſet: *Den Adler, den Habicht, den Fiſchaar, *5Moſ.14,12.

14. Den Geier, den Weihe, und was ſeiner Art iſt,

15. Und alle Raben mit ihrer Art,

16. Den Strauß, die Nachteule, den Kukuk, den Sperber mit ſeiner Art,

17. Das Käuzlein, den Schwan, den Huhu,

18. Die Fledermaus, die Rohrdommel,

19. Den Storch, den Reiger, den Heher mit ſeiner Art, den Wiedehopf und die Schwalbe.

20. Alles auch, was ſich reget unter den Vögeln, und gehet auf vier Füßen, das ſoll euch eine Scheu ſeyn.

21. Doch das ſollt ihr eſſen von Vögeln, das ſich reget, und gehet auf vier Füßen, und nicht mit zweyen Beinen auf Erden hüpfet.

22. Von denſelben möget ihr eſſen, als da iſt: Arbe mit ſeiner Art, und Selaam mit ſeiner Art, und Hargol mit ſeiner Art, und Hagab mit ihrer Art.

23. Alles aber, was ſonſt vier Füße hat unter den Vögeln, ſoll euch eine Scheu ſeyn,

24. Und ſollt ſie unrein achten. Wer ſolcher Aas anrühret, der wird * unrein ſeyn bis auf den Abend. *c.5,2. 14,46.

25. Und wer dieſer Aas eins tragen wird, ſoll ſeine Kleider waſchen, und wird unrein ſeyn bis auf den Abend.

26. Darum alles Thier, das Klauen hat, und ſpaltet ſie nicht, und wiederkäuet nicht, das ſoll euch unrein ſeyn; wer es anrühret, wird unrein ſeyn.

27. Und alles, was auf Tappen gehet unter den Thieren, die auf vier Füßen gehen, ſoll euch unrein ſeyn; wer ihr Aas anrühret, wird unrein ſeyn bis auf den Abend.

28. Und wer ihr Aas trägt, ſoll ſeine Kleider waſchen und unrein ſeyn bis auf den Abend; denn ſolche ſind euch unrein.

29. Dieſe ſollen euch auch unrein ſeyn unter den Thieren, die auf Erden kriechen: Die Wieſel, die Maus, die Kröte, ein Jegliches mit ſeiner Art;

30. Der Igel, der Molch, die Eidex, die Blindſchleich, und der Maulwurf.

31. Die ſind euch unrein unter allem, das da kriechet; wer ihr Aas anrühret, der wird unrein ſeyn bis an den Abend.

32. Und alles, worauf ein ſolch todt Aas fällt, das wird unrein; es ſey allerley hölzern Gefäß, oder Kleider, oder Fell, oder Sack; und alles Geräthe, damit man etwas ſchaffet, ſoll man ins Waſſer thun, und iſt unrein bis auf den Abend; alsdann wirds rein.

33. Allerley irden Gefäß, wo ſolcher Aaſe eins drein fällt, wird alles unrein, was drinnen iſt; und ſollt es zerbrechen.

34. Alle Speiſe, die man iſſet, ſo ſolches Waſſer drein kommt, iſt unrein; und aller Trank, den man trinket, in allerley ſolchem Gefäß, iſt unrein.

35. Und alles, worauf ein ſolches Aas fällt, wird unrein, es ſey Ofen oder Keſſel, ſo ſoll man es zerbrechen; denn es iſt unrein, und ſoll euch unrein ſeyn.

36. Doch die Brunnen, und Kölle, und Teiche ſind rein. *Wer aber ihr Aas anrühret iſt unrein. *4Moſ.19,11.

37. Und ob ein ſolch Aas fiele auf Samen, den man geſäet hat, ſo iſt er doch rein.

38. Wenn man aber Waſſer über den Samen göſſe, und fiele darnach ein ſolches Aas darauf, ſo würde er euch unrein.

39. Wenn ein Thier ſtirbt, das ihr eſſen möget, wer das Aas anrühret, der iſt unrein bis an den Abend.

40. Wer *von ſolchem Aas iſſet, der ſoll ſein Kleid waſchen, und wird unrein ſeyn bis an den Abend. Alſo, wer auch träget ein ſolches Aas, ſoll ſein Kleid waſchen, und wird unrein ſeyn bis an den Abend. *c.17,15

41. Was auf Erden ſchleicht, das ſoll euch eine Scheu ſeyn, und man ſoll es nicht eſſen.

42. Und alles, was auf dem Bauch kriechet, und alles, was auf vier oder mehr Füßen gehet, unter allem, das auf Erden ſchleicht, ſollt ihr nicht eſſen, denn es ſoll euch eine Scheu ſeyn.

43. Machet eure Seele nicht zum Scheuſal, und verunreiniget euch nicht an ihnen, daß ihr euch beſudelt.

Digitized by Google

44. Denn Ich bin der HErr, euer GOtt. Darum sollt ihr euch heiligen, daß ihr heilig seyd, *denn Ich bin heilig, und sollt nicht eure Seelen verunreinigen an irgend einem kriechenden Thier, das auf Erden schleicht. *c.19,2. 20,7. 1Petr.1,16.

45. Denn * Ich bin der HErr, der euch aus Egyptenland geführet hat, daß ich euer GOtt sey. Darum sollt ihr heilig seyn, denn Ich bin heilig. *2Mos.20,2.

46. Diß ist das Gesetz von den Thieren und Vögeln, und allerley kriechenden Thieren im Wasser, und allerley Thieren, die auf Erden schleichen,

47. Daß ihr unterscheiden könntet, was unrein und rein ist, und welches Thier man essen, und welches man nicht essen soll.

Das 12. Capitel.

Ordnung der Kindbetterinnen.

1. Und der HErr redete mit Mose, und sprach:

2. Rede mit den Kindern Israels, und sprich: Wenn ein Weib besamet wird, und gebieret ein Knäblein, so soll sie * sieben Tage unrein seyn, so lange sie ihre Krankheit leidet. *Luc.2,22.

3. Und am * achten Tage soll man das Fleisch seiner Vorhaut beschneiden. *1Mos.17,11.12. Luc.1,59. 2,21.

4. Und sie soll daheim bleiben drey und dreyßig Tage im Blut ihrer Reinigung. Kein Heiliges soll sie anrühren, und zum Heiligthum soll sie nicht kommen, bis daß die Tage ihrer Reinigung aus sind.

5. Gebieret sie aber ein Mägdlein, so soll sie zwey Wochen unrein seyn, so lange sie ihre Krankheit leidet, und soll sechs und sechzig Tage daheim bleiben, in dem Blut ihrer Reinigung.

6. Und wenn die Tage ihrer Reinigung aus sind, für den Sohn oder für die Tochter, soll sie ein jähriges Lamm bringen zum Brandopfer, und eine junge Taube oder Turteltaube zum * Sündopfer dem Priester, vor die Thür der Hütte des Stifts. *c.5,7.

7. Der soll es opfern vor dem HErrn, und sie versöhnen, so wird sie rein von ihrem Blutgang. Das ist das Gesetz für die, so ein Knäblein oder Mägdlein gebieret.

8. Vermag aber ihre Hand nicht ein Schaf, so nehme sie zwey * Turteltauben, oder zwey junge Tauben, eine zum Brandopfer, die andere zum Sündopfer; so soll sie der Priester versöhnen, daß sie rein werde. *c.14,22. 15,14. Luc.2,24.

Das 13. Capitel.

Kennzeichen des Aussatzes an den Menschen und Kleidern.

1. Und der HErr redete mit Mose und Aaron, und sprach:

2. Wenn einem Menschen an der Haut seines Fleisches etwas auffähret, oder schabicht oder eiterweiß wird, als wollte ein * Aussatz werden an der Haut seines Fleisches, soll man ihn zum Priester Aaron führen, oder zu seiner Söhne einem unter den Priestern. *5Mos.24,8. Matth.8,2. 11,5.

3. Und wenn der Priester das Maal an der Haut des Fleisches siehet, daß die Haare in weiß verwandelt sind, und das * Ansehen an dem Ort tiefer ist, denn die andere Haut seines Fleisches, so ists gewiß der Aussatz. Darum soll ihn der Priester besehen, und für unrein urtheilen. *c.14,37.

4. Wenn aber etwas eiterweiß ist an der Haut seines Fleisches, und doch das Ansehen nicht tiefer, denn die andere Haut des Fleisches, und die Haare nicht in weiß verwandelt sind; so soll der Priester denselben verschließen sieben Tage,

5. Und am siebenten Tage besehen. Ist es, daß das Maal bleibet, wie er es zuvor gesehen hat, und hat nicht weiter gefressen an der Haut;

6. So soll ihn der Priester abermal sieben Tage verschließen. Und wenn er ihn zum andernmal am siebenten Tage besiehet, und findet, daß das Maal verschwunden ist, und nicht weiter gefressen hat an der Haut, so soll er ihn rein urtheilen, denn es ist Grind. Und er soll seine Kleider * waschen, so ist er rein. *Ebr.10,22.

7. Wenn aber der Grind weiter frißt in der Haut, nachdem er vom Priester besehen, und rein gesprochen ist, und wird nun zum andernmal vom Priester besehen;

8. Wenn dann da der Priester siehet, daß der Grind * weiter gefressen hat in der Haut, soll er ihn unrein urtheilen, denn es ist gewiß Aussatz. *2Tim.2,17.

9. Wenn ein Maal des Aussatzes am Menschen seyn wird, den soll man zum Priester bringen.

10. Wenn

Digitized by Google

10. Wenn derselbe siehet und findet, daß es weiß aufgefahren ist an der Haut, und die Haare in weiß verwandelt, und roh Fleisch im Geschwür ist;

11. So ists gewiß ein alter Aussatz in der Haut seines Fleisches. Darum soll ihn der Priester unrein urtheilen, und nicht verschließen, denn er ist schon unrein.

12. Wenn aber der Aussatz blühet in der Haut, und bedecket die ganze Haut, von dem Haupt an, bis an die Füße, alles, was dem Priester vor Augen seyn mag;

13. Wenn dann der Priester besiehet, und findet, daß der Aussatz das ganze Fleisch bedecket hat, so soll er denselben rein urtheilen, dieweil es alles an ihm in weiß verwandelt ist, denn er ist rein.

14. Ist aber rohes Fleisch da, des Tages, wenn er besehen wird, so ist er unrein.

15. Und wenn der Priester das rohe Fleisch besiehet, soll er ihn unrein urtheilen, denn er ist unrein, und es ist gewiß Aussatz.

16. Verkehret sich aber das rohe Fleisch wieder, und verwandelt sich in weiß; so soll er zum Priester kommen.

17. Und wenn der Priester besiehet, und findet, daß das Maal ist in weiß verwandelt, soll er ihn rein urtheilen, denn er ist rein.

18. Wenn in Jemandes Fleisch an der Haut eine Drüse wird, und wieder heilet,

19. Darnach an demselben Ort etwas weiß auffähret, oder röthlich eiterweiß wird, soll er vom Priester besehen werden.

20. Wenn dann der Priester siehet, daß das Ansehen tiefer ist, denn die andere Haut, und das Haar in weiß verwandelt, so soll er ihn unrein urtheilen, denn es ist gewiß ein Aussatzmaal aus der Drüse geworden.

21. Siehet aber der Priester und findet, daß die Haare nicht weiß sind, und ist nicht tiefer, denn die andere Haut, und ist verschwunden, so soll er ihn sieben Tage verschließen.

22. Frißt es weiter in der Haut, so soll er ihn unrein urtheilen, denn es ist gewiß ein Aussatzmaal.

23. Bleibt aber das Eiterweiß also stehen, und frißt nicht weiter, so ist es die Narbe von der Drüse, und der Priester soll ihn rein urtheilen.

24. Wenn sich Jemand an der Haut am Feuer brennet, und das Brandmaal röthlich oder weiß ist,

25. Und der Priester ihn besiehet, und findet das Haar in weiß verwandelt an dem Brandmaal, und das Ansehen tiefer, denn die andere Haut, so ist gewiß Aussatz aus dem Brandmaal geworden. Darum soll ihn der Priester unrein urtheilen, denn es ist ein Aussatzmaal.

26. Siehet aber der Priester, und findet, daß die Haare am Brandmaal nicht in weiß verwandelt, und nicht tiefer ist, denn die andere Haut, und ist dazu verschwunden, so soll er ihn sieben Tage verschließen.

27. Und am siebenten Tage soll er ihn besehen. Hat es weiter gefressen an der Haut, so soll er ihn unrein urtheilen, denn es ist Aussatz.

28. Ist es aber gestanden an dem Brandmaal, und nicht weiter gefressen an der Haut, und ist dazu verschwunden, so ist es ein Geschwür des Brandmaals. Und der Priester soll ihn rein urtheilen, denn es ist eine Narbe des Brandmaals.

29. Wenn ein Mann oder Weib auf dem Haupt oder am Bart schabicht wird,

30. Und der Priester das Maal besiehet, und findet, daß das Ansehen tiefer ist, denn die andere Haut, und das Haar daselbst golden und dünne, so soll er ihn unrein urtheilen, denn es ist aussätziger Grind des Haupts oder des Barts.

31. Siehet aber der Priester, daß der Grind nicht tiefer anzusehen ist, denn die Haut, und das Haar nicht falb ist, soll er denselben sieben Tage verschließen.

32. Und wenn er ihn am siebenten Tage besiehet, und findet, daß der Grind nicht weiter gefressen hat, und kein golden Haar da ist, und das Ansehen des Grindes nicht tiefer ist, denn die andere Haut,

33. Soll er sich bescheeren, doch daß er den Grind nicht bescheere; und soll ihn der Priester abermal sieben Tage verschließen.

34. Und wenn er ihn am siebenten Tage besiehet, und findet, daß der Grind nicht weiter gefressen hat in der Haut, und das Ansehen ist nicht tiefer, denn die andere Haut, so soll ihn der Priester rein sprechen, und er soll seine Kleider waschen, denn er ist rein.

Digitized by Google

35. Frißt aber der Grind weiter an der Haut, nachdem er rein gesprochen ist,
36. Und der Priester besiehet, und findet, daß der Grind also weiter gefressen hat an der Haut, so soll er nicht mehr darnach fragen, ob die Haare golden sind, denn er ist unrein.
37. Ist aber vor Augen der Grind still gestanden, und falb Haar daselbst aufgegangen, so ist der Grind heil, und er rein. Darum soll ihn der Priester rein sprechen.
38. Wenn einem Manne oder Weibe an der Haut ihres Fleisches etwas eiterweiß ist,
39. Und der Priester siehet daselbst, daß das Eiterweiß schwindet, das ist ein weißer Grind, in der Haut aufgegangen und er ist rein.
40. Wenn einem Manne die Haupthaare ausfallen, daß er kahl wird, der ist rein.
41. Fallen sie ihm vorne am Haupt aus, und wird eine Glatze, so ist er rein.
42. Wird aber an der Glatze, oder da er kahl ist, ein weißes oder röthliches Maal, so ist ihm Aussatz an der Glatze oder am Kahlkopf aufgegangen.
43. Darum soll ihn der Priester besehen. Und wenn er findet, daß ein weißes oder röthliches Maal aufgelaufen an seiner Glatze oder Kahlkopf, daß er siehet, wie sonst der Aussatz an der Haut,
44. So ist er aussätzig und unrein; und der Priester soll ihn unrein sprechen solches Maals halben auf seinem Haupt.
45. Wer nun aussätzig ist, deß Kleider sollen zerrissen seyn, und das Haupt bloß, und die Lippen verhüllet, und soll allerdings unrein genannt werden.
46. Und so lange das Maal an ihm ist, soll er unrein seyn, allein wohnen, und seine Wohnung soll außer dem Lager seyn.
47. Wenn an einem Kleide eines Aussatzes Maal seyn wird, es sey wollen oder leinen;
48. Am Werft oder am Eintracht, es sey leinen oder wollen, oder an einem Fell, oder an allem, das aus Fellen gemacht wird;
49. Und wenn das Maal bleich oder röthlich ist am Kleide, oder am Fell, oder am Werft, oder am Eintracht, oder an einigerley Ding, das von Fellen gemacht ist; das ist gewiß ein Maal des Aussatzes, darum solls der Priester besehen.
50. Und wenn er das Maal siehet, soll er es einschließen sieben Tage.
51. Und wenn er am siebenten Tage siehet, daß das Maal hat weiter gefressen am Kleide, am Werft oder am Eintracht, am Fell, oder an allem, das man aus Fellen machet, so ist es ein fressendes Maal des Aussatzes, und ist unrein.
52. Und soll das Kleid verbrennen, oder den Werft, oder den Eintracht, es sey wollen oder leinen, oder allerley Fellwerk, darin solches Maal ist; denn es ist ein Maal des Aussatzes, und sollst es mit Feuer verbrennen.
53. Wird aber der Priester sehen, daß das Maal nicht weiter gefressen hat am Kleide, oder am Werft, oder am Eintracht, oder an allerley Fellwerk;
54. So soll er gebieten, daß mans wasche, darin das Maal ist, und soll es einschließen andere sieben Tage.
55. Und wenn der Priester sehen wird, nachdem das Maal gewaschen ist, daß das Maal nicht verwandelt ist vor seinen Augen, und auch nicht weiter gefressen hat, so ist es unrein, und sollst es mit Feuer verbrennen; denn es ist tief eingefressen, und hat es beschabt gemacht.
56. Wenn aber der Priester siehet, daß das Maal verschwunden ist nach seinem Waschen, so soll er es abreissen vom Kleide, vom Fell, vom Werft, oder vom Eintracht.
57. Wirds aber noch gesehen am Kleide, am Werft, am Eintracht, oder allerley Fellwerk, so ist es ein Fleck, und sollst es mit Feuer verbrennen, darin solches Maal ist.
58. Das Kleid aber, oder Werft, oder Eintracht, oder allerley Fellwerk, das gewaschen ist, und das Maal von ihm gelassen hat, soll man zum andernmal waschen, so ist es rein.
59. Das ist das Gesetz über die Maale des Aussatzes an Kleidern, sie seyn wollen oder leinen, am Werft, und am Eintracht, und an allerley Fellwerk, rein oder unrein zu sprechen.

Das 14. Capitel.

Reinigung des Aussatzes.

1. Und der HErr redete mit Mose, und sprach: 2. Das

2. Das ist das Gesetz über den Aussätzigen, wenn er soll gereiniget werden. Er soll * zum Priester kommen.
*Matth.8,4. Marc.1,44. Luc.5,14. 17,14.

3. Und der Priester soll aus dem Lager gehen, und besehen, wie das Maal des Aussatzes am Aussätzigen heil geworden ist;

4. Und soll gebieten dem, der zu reinigen ist, daß er zwey lebendige Vögel nehme, die da rein sind, und Cedernholz, und rosinfarbene Wolle, und * Ysop. *Ps.51,9.

5. Und soll gebieten, den einen Vogel zu schlachten in einem irdenen Gefäß, am fließenden Wasser.

6. Und soll den lebendigen Vogel nehmen mit dem Cedernholz, rosinfarbner Wolle, und Ysop, und in des geschlachteten Vogels Blut tunken am fließenden Wasser,

7. Und besprengen den, der vom Aussatz zu reinigen ist, siebenmal; und reinige ihn also, und lasse den lebendigen Vogel ins freye Feld fliegen.

8. Der Gereinigte aber soll seine Kleider waschen, und * alle seine Haare abscheeren, und sich mit Wasser baden; so ist er rein. Darnach gehe er ins Lager; doch †soll er außer seiner Hütte sieben Tage bleiben. *4Mos.8,7. †4Mos.5,3.

9. Und am siebenten Tage soll er alle seine Haare abscheeren, auf dem Haupt, am Barte, an den Augenbraunen, daß alle Haare abgeschoren seyn; und soll seine Kleider waschen, und sein Fleisch im Wasser baden, so ist er rein.

10. Und am achten Tage soll er zwey Lämmer nehmen ohne Wandel, und ein jähriges Schaf ohne Wandel, und drey * Zehnten Semmelmehl zum Speisopfer mit Oel gemenget, und ein Log Oel.
*4Mos.15,4.

11. Da soll der Priester denselben Gereinigten und diese Dinge stellen vor den HErrn, vor der Thür der Hütte des Stifts.

12. Und soll das eine Lamm nehmen, und zum Schuldopfer opfern mit dem Log Oel, und soll solches vor dem HErrn weben,

13. Und darnach das Lamm schlachten, da man das Sündopfer und Brandopfer schlachtet, nemlich an heiliger Stätte; denn * wie das Sündopfer, also ist auch das Schuldopfer des Priesters; denn es ist das Allerheiligste. *c.7,7.

14. Und der Priester soll des Bluts nehmen vom Schuldopfer, und dem Gereinigten * auf den Knörpel des rechten Ohrs thun, und auf den Daumen seiner rechten Hand, und auf den großen Zehen seines rechten Fußes. *c.8,23.

15. Darnach soll er des Oels aus dem Log nehmen, und in seine (des Priesters) linke Hand gießen;

16. Und mit seinem rechten Finger in das Oel tunken, das in seiner linken Hand ist, und * sprengen mit seinem Finger das Oel siebenmal vor dem HErrn.
*c.4,6.17. Ebr.10,22.

17. Das übrige Oel aber in seiner Hand soll er dem Gereinigten auf den * Knörpel des rechten Ohrs thun, und auf den rechten Daumen, und auf den großen Zehen seines rechten Fußes, oben auf das Blut des Schuldopfers. *c.8,23.

18. Das übrige Oel aber in seiner Hand soll er auf des Gereinigten Haupt thun, und ihn versöhnen vor dem HErrn.

19. Und soll das Sündopfer machen, und den Gereinigten versöhnen seiner Unreinigkeit halben; und soll darnach das Brandopfer schlachten,

20. Und soll es auf dem Altar opfern, samt dem Speisopfer, und ihn versöhnen; so ist er rein.

21. Ist er aber arm, und erwirbet mit seiner Hand nicht so viel, so nehme er ein Lamm zum Schuldopfer zu weben, ihn zu versöhnen; und einen Zehnten Semmelmehl mit Oel gemenget zum Speisopfer, und ein Log Oel;

22. Und * zwey Turteltauben, oder zwey junge Tauben, die er mit seiner Hand erwerben kann, daß eine sey ein Sündopfer, die andere ein Brandopfer; *c.12,8. 15,14.

23. Und bringe sie am achten Tage seiner Reinigung zum Priester, vor der Thür der Hütte des Stifts, vor dem HErrn.

24. Da soll der Priester das Lamm zum Schuldopfer nehmen, und das Log Oel, und soll es alles weben vor dem HErrn.

25. Und das Lamm des Schuldopfers schlachten, und des Bluts nehmen von demselben Schuldopfer, und dem Gereinigten thun auf den * Knörpel seines rechten Ohrs, und auf den Daumen seiner rechten Hand, und auf den großen Zehen seines rechten Fußes; *c.8,23.

Digitized by Google

26. Und des Oels in seine (des Priesters) linke Hand gießen,
27. Und mit seinem rechten Finger das Oel, das in seiner linken Hand ist, siebenmal sprengen vor dem HErrn.
28. Des Uebrigen aber in seiner Hand soll er dem Gereinigten auf den Knörpel seines rechten Ohrs, und auf den Daumen seiner rechten Hand, und auf den großen Zehen seines rechten Fußes thun, oben auf das Blut des Schuldopfers.
29. Das übrige Oel aber in seiner Hand soll er dem Gereinigten auf das Haupt thun, ihn zu versöhnen vor dem HErrn;
30. Und darnach aus der einen Turteltaube oder jungen Taube, wie seine Hand hat mögen erwerben,
31. Ein Sündopfer, aus der andern ein Brandopfer machen, samt dem Speisopfer. Und soll der Priester den Gereinigten also versöhnen vor dem HErrn.
32. Das sey das Gesetz für den Aussätzigen, der mit seiner Hand nicht erwerben kann, was zu seiner Reinigung gehöret.
33. Und der HErr redete mit Mose und Aaron, und sprach:
34. Wenn ihr ins Land Canaan kommt, das Ich euch zur Besitzung gebe; und werde irgend in einem Hause eurer Besitzung ein Aussatzmaal geben,
35. So soll der kommen, deß das Haus ist, *dem Priester ansagen, und sprechen: Es siehet mich an, als sey ein Aussatzmaal an meinem Hause. *c.13,2. 5Mos.24,8.
36. Da soll der Priester heißen, daß sie das Haus ausräumen, ehe denn der Priester hinein gehet das Maal zu besehen, auf daß nicht unrein werde Alles, was im Hause ist; darnach soll der Priester hinein gehen, das Haus zu besehen.
37. Wenn er nun das Maal besiehet, und findet, daß an der Wand des Hauses gelbe oder röthliche Grüblein sind, und * ihr Ansehen tiefer, denn sonst die Wand ist; *c.13,3.
38. So soll er zum Hause zur Thür heraus gehen, und das Haus sieben Tage verschließen.
39. Und wenn er am siebenten Tage wieder kommt, und siehet, daß das Maal weiter gefressen hat an des Hauses Wand;
40. So soll er die Steine heißen ausbrechen, darin das Maal ist, und hinaus vor die Stadt an einen unreinen Ort werfen.
41. Und das Haus soll man inwendig ringsherum schaben, und sollen den abgeschabten Leimen hinaus vor die Stadt an einen unreinen Ort schütten;
42. Und andere Steine nehmen, und an jener Statt thun, und andern Leimen nehmen, und das Haus bewerfen.
43. Wenn dann das Maal wieder kommt, und ausbricht am Hause, nachdem man die Steine ausgerissen, und das Haus anders beworfen hat;
44. So soll der Priester hinein gehen. Und wenn er siehet, daß das Maal weiter gefressen hat am Hause, so ist es gewiß ein fressender Aussatz am Hause, und ist unrein.
45. Darum soll man das Haus abbrechen, Steine und Holz, und allen Leimen am Hause, und soll es hinaus führen vor die Stadt, an einen unreinen Ort.
46. Und wer in das Haus gehet, so lange es verschlossen ist, *der ist unrein bis an den Abend. *c.17,15.
47. Und wer darinnen liegt, oder darinnen isset, der soll seine Kleider waschen.
48. Wo aber der Priester, wenn er hinein gehet, siehet, daß diß Maal nicht weiter am Hause gefressen hat, nachdem das Haus beworfen ist, so soll er es rein sprechen, denn das Maal ist heil geworden.
49. Und soll zum Sündopfer für das Haus nehmen zwey Vögel, Cedernholz, und rosinfarbne Wolle, und Ysop,
50. Und den einen Vogel schlachten in einem irdenen Gefäß, an einem fließenden Wasser.
51. Und soll nehmen das Cedernholz, die rosinfarbne Wolle, *den Ysop, und den lebendigen Vogel, und in des geschlachteten Vogels Blut tunken, an dem fließenden Wasser, und das Haus siebenmal besprengen. *4Mos.19,6.
52. Und soll also das Haus * entsündigen mit dem Blut des Vogels, und mit fließendem Wasser, mit dem lebendigen Vogel, mit dem Cedernholz, mit Ysop, und mit rosinfarbner Wolle. *Ps.51,9.
53. Und soll den lebendigen Vogel lassen hinaus vor die Stadt ins freye Feld fliegen, und das Haus versöhnen, so ist es rein.
54. Das

Digitized by Google

54. Das ist das Gesetz über allerley Maal des Aussatzes und Grindes;
55. Ueber den Aussatz der Kleider, und der Häuser;
56. Ueber die Beulen, Gnätze und Eiterweiß;
57. Auf daß man wisse, wenn etwas unrein oder rein ist. Das ist das Gesetz vom Aussatz.

Das 15. Capitel.

Manns- und Weibspersonen, mit unreinem Fluß behaftet, wie sie zu reinigen.

1. Und der HErr redete mit Mose und Aaron, und sprach:
2. Redet mit den Kindern Israels, und sprechet zu ihnen: Wenn ein Mann an seinem Fleisch einen Fluß * hat, derselbe ist unrein. *4Mos.5,2.
3. Dann aber ist er unrein an diesem Fluß, wenn sein Fleisch vom Fluß eitert, oder verstopfet ist.
4. Alles Lager, darauf er lieget, und alles, darauf er sitzet, wird unrein werden.
5. Und wer sein Lager anrühret, der soll seine Kleider waschen, und sich mit Wasser baden, und unrein seyn bis auf den Abend.
6. Und wer sich setzt, da er gesessen ist, der soll seine Kleider waschen, und sich mit Wasser baden, und * unrein seyn bis auf den Abend. *c.17,15.
7. Wer sein Fleisch anrühret, der soll seine Kleider waschen, und sich mit Wasser baden, und unrein seyn bis auf den Abend.
8. Wenn er seinen Speichel wirft auf den, der rein ist, der soll seine Kleider waschen, und sich mit Wasser baden, und unrein seyn bis auf den Abend.
9. Und der Sattel, darauf er reitet, wird unrein werden.
10. Und wer anrühret irgend etwas, das er unter sich gehabt hat, der wird unrein seyn bis auf den Abend. Und wer solches trägt, der soll seine Kleider waschen, und sich mit Wasser baden, und unrein seyn bis auf den Abend.
11. Und welchen er anrühret, ehe er die Hände wäschet, der soll seine Kleider waschen, und sich mit Wasser baden, und unrein seyn bis auf den Abend.
12. Wenn er ein * irdenes Gefäß anrühret, das soll man zerbrechen; aber das hölzerne Gefäß soll man mit Wasser spülen. *c.6,28.
13. Und wenn er rein wird von seinem Fluß, so soll er sieben Tage zählen, nachdem er rein geworden ist, und seine Kleider waschen, und sein Fleisch mit fließendem Wasser baden, so ist er rein.
14. Und am achten Tage soll er zwey Turteltauben oder zwey junge Tauben nehmen, und vor den HErrn bringen vor der Thür der Hütte des Stifts, und dem Priester geben.
15. Und der Priester soll aus einer ein Sündopfer, aus der andern ein Brandopfer machen, und ihn versöhnen vor dem HErrn seines Flußes halben.
16. Wenn einem Manne * im Schlaf der Same entgehet, der soll sein ganzes Fleisch mit Wasser baden, und unrein seyn bis auf den Abend. *c.22,4.
17. Und alles Kleid, und alles Fell, das mit solchem Samen beflecket ist, soll er waschen mit Wasser, und unrein seyn bis auf den Abend.
18. Ein Weib, bey welchem ein solcher lieget, die soll sich mit Wasser baden, und unrein seyn bis auf den Abend.
19. Wenn ein Weib ihres Leibes Blutfluß hat, die soll sieben Tage beyseit gethan werden; * wer sie anrühret, der wird unrein seyn bis auf den Abend. *c.18,19.
20. Und alles, worauf sie liegt, so lange sie ihre Zeit hat, wird unrein seyn, und worauf sie sitzt, wird unrein seyn.
21. Und wer ihr Lager anrühret, der soll seine Kleider waschen, und sich mit Wasser baden, und unrein seyn bis auf den Abend.
22. Und wer anrühret irgend was, darauf sie gesessen hat, soll seine Kleider waschen, und sich mit Wasser baden, und unrein seyn bis auf den Abend.
23. Und wer etwas anrühret, das auf ihrem Lager, oder wo sie gesessen, gelegen oder gestanden, soll unrein seyn bis auf den Abend.
24. Und wenn ein Mann bey ihr lieget, und es kommt sie ihre Zeit an bey ihm, der wird sieben Tage unrein seyn, und das Lager, darauf er gelegen ist, wird unrein seyn.
25. Wenn aber ein Weib ihren Blutfluß eine lange Zeit hat, nicht allein zur gewöhnlichen Zeit, sondern auch über die gewöhnliche Zeit, so wird sie unrein seyn, so lange

ſie fließt; wie zur Zeit ihrer Abſonderung, ſo ſoll ſie auch hier unrein ſeyn.

26. Alles Lager, darauf ſie liegt, die ganze Zeit ihres Flußes, ſoll ſeyn, wie das Lager ihrer Abſonderung. Und alles, worauf ſie ſitzt, wird unrein ſeyn, gleich der Unreinigkeit ihrer Abſonderung.

27. Wer deren etwas anrühret, der wird unrein ſeyn, und ſoll ſeine Kleider waſchen, und ſich mit Waſſer baden, und unrein ſeyn bis auf den Abend.

28. Wird ſie aber rein von ihrem Fluß, ſo ſoll ſie ſieben Tage zählen, darnach ſoll ſie rein ſeyn.

29. Und am achten Tage ſoll ſie *zwey Turteltauben oder zwey junge Tauben nehmen, und zum Prieſter bringen vor die Thür der Hütte des Stifts. *c.12,8. 14,22.

30. Und der Prieſter ſoll aus einer machen ein Sündopfer, aus der andern ein Brandopfer, und ſie verſöhnen vor dem HErrn über den Fluß ihrer Unreinigkeit.

31. So ſollt ihr die Kinder Iſraels warnen vor ihrer Unreinigkeit, daß ſie nicht ſterben in ihrer Unreinigkeit, wenn ſie meine Wohnung verunreinigen, die unter euch iſt.

32. Das iſt das Geſetz über den, der einen Fluß hat, und dem der Same im Schlaf entgehet, daß er unrein davon wird;

33. Und über die, die ihren Blutfluß hat. Und wer einen Fluß hat, es ſey Mann oder Weib; und wenn ein Mann bey einer Unreinen liegt.

Das 16. Capitel.

Jährliches Verſöhnopfer.

1. Und der HErr redete mit Moſe, (nachdem die * zwey Söhne Aarons geſtorben waren, da ſie vor dem HErrn opferten) *4Moſ.3,4.

2. Und ſprach: Sage deinem Bruder Aaron, daß er * nicht allerley Zeit in das inwendige Heiligthum gehe hinter den Vorhang vor dem Gnadenſtuhl, der auf der Lade iſt, daß er nicht ſterbe; denn ich will in einer Wolke erſcheinen auf dem Gnadenſtuhl. *2Moſ.30,10. Ebr.9,7.

3. Sondern damit ſoll er hinein gehen, mit einem jungen Farren zum Sündopfer, und mit einem Widder zum Brandopfer.

4. Und ſoll den heiligen leinenen Rock anlegen, und leinen Niederwand an ſeinem Fleiſch haben, und ſich mit einem leinenen Gürtel gürten, und den leinenen Hut aufhaben, denn das ſind die heiligen Kleider; und ſoll ſein Fleiſch mit Waſſer baden, und ſie anlegen.

5. Und ſoll von der Gemeine der Kinder Iſraels zwey Ziegenböcke nehmen zum Sündopfer, und einen Widder zum Brandopfer.

6. Und Aaron ſoll den Farren, ſein *Sündopfer, herzu bringen, und ſich und ſein Haus verſöhnen; *Ebr.7,27.

7. Und darnach die zwey Böcke nehmen, und vor den HErrn ſtellen, vor der Thür der Hütte des Stifts.

8. Und ſoll das Loos werfen über die zwey Böcke; ein Loos dem HErrn, und das andere dem ledigen Bock.

9. Und ſoll den Bock, auf welchen des HErrn Loos fällt, opfern zum Sündopfer.

10. Aber den Bock, auf welchen das Loos des ledigen fällt, ſoll er lebendig vor den HErrn ſtellen, daß er ihn verſöhne, und laſſe den ledigen Bock in die Wüſte.

11. Und alſo ſoll er dann den Farren ſeines Sündopfers herzu bringen, und ſich und ſein Haus verſöhnen, und ſoll ihn ſchlachten.

12. Und ſoll einen * Napf voll Glut vom Altar nehmen, der vor dem HErrn ſtehet, und die Hand † voll zerſtoßenes Räuchwerks, und hinein hinter den Vorhang bringen, *c.10,1. †4Moſ.4,16.

13. Und das Räuchwerk aufs Feuer thun vor dem HErrn, daß der Nebel vom Räuchwerk den Gnadenſtuhl bedecke, der auf dem Zeugniß iſt, daß er nicht ſterbe.

14. Und ſoll des Bluts * vom Farren nehmen, und mit ſeinem Finger gegen den Gnadenſtuhl ſprengen vorne an; ſiebenmal ſoll er alſo vor dem Gnadenſtuhl mit ſeinem Finger vom Blut ſprengen. *Ebr.9,13.

15. Darnach ſoll er den Bock, des Volks Sündopfer, ſchlachten, und ſeines Bluts hinein bringen hinter den Vorhang; und ſoll mit ſeinem Blut thun, wie er mit des Farren Blut gethan hat, und damit auch ſprengen vorne gegen den Gnadenſtuhl;

16. Und ſoll alſo * verſöhnen das Heiligthum von der Unreinigkeit der Kinder Iſraels, und von ihrer Uebertretung, in allen ihren Sünden. Alſo ſoll er thun

der

Digitized by Google

der Hütte des Stifts, denn ſie ſind unrein, die umher liegen. *c.17,11.

17. Kein * Menſch ſoll in der Hütte des Stifts ſeyn, wenn er hinein gehet zu verſöhnen im Heiligthum, bis er heraus gehe; und ſoll alſo verſöhnen ſich und ſein Haus, und die ganze Gemeine Iſrael. *Ebr.9,7.

18. Und wenn er heraus gehet zum Altar, der vor dem HErrn ſtehet, ſoll er ihn verſöhnen, und ſoll des Bluts vom Farren, und des Bluts vom Bock nehmen, und auf des Altars Hörner umher thun.

19. Und ſoll mit ſeinem Finger vom Blut darauf ſprengen * ſiebenmal, und ihn reinigen und heiligen von der Unreinigkeit der Kinder Iſraels. *4Moſ.19,4.

20. Und wenn er vollbracht hat das Verſöhnen des Heiligthums, und der Hütte des Stifts, und des Altars, ſo ſoll er den lebendigen Bock herzu bringen.

21. Da ſoll dann Aaron ſeine beyde Hände auf ſein Haupt legen, und bekennen auf ihn alle Miſſethat der Kinder Iſraels, und alle ihre Uebertretung in allen ihren Sünden; und ſoll ſie dem Bock auf das Haupt legen, und ihn durch einen Mann, der vorhanden iſt, in die Wüſte laufen laſſen;

22. Daß alſo * der Bock alle ihre Miſſethat auf ihm in eine Wildniß trage; und laſſe ihn in die Wüſte. *4Moſ.18,1.23.

23. Und Aaron ſoll in die Hütte des Stifts gehen, und ausziehen die leinenen Kleider, die er anzog, da er in das Heiligthum ging, und ſoll ſie daſelbſt laſſen.

24. Und ſoll ſein Fleiſch mit Waſſer baden an heiliger Stätte, und ſeine eigene Kleider anthun, und heraus gehen, und ſein Brandopfer, und des Volks Brandopfer machen, und beydes ſich und das Volk verſöhnen,

25. Und das Fett vom Sündopfer auf dem Altar anzünden.

26. Der aber den ledigen Bock hat ausgeführet, ſoll ſeine Kleider waſchen, und ſein Fleiſch mit Waſſer baden, und darnach ins Lager kommen.

27. Den Farren des Sündopfers, und den Bock des Sündopfers, * welcher Blut in das Heiligthum zu verſöhnen gebracht wird, ſoll man † hinaus führen vor das Lager, und mit Feuer verbrennen, beydes ihre Haut, Fleiſch und Miſt. *3Moſ.4,12. 6,30. †Heſ.43,21. Ebr.13,11.

28. Und der ſie verbrennet, ſoll ſeine Kleider waſchen, und ſein Fleiſch mit Waſſer baden, und darnach ins Lager kommen.

29. Auch ſoll euch das * ein ewiges Recht ſeyn: Am † zehnten Tage des ſiebenten Monats ſollt ihr euren Leib caſteien, und kein Werk thun, er ſey einheimiſch oder fremde unter euch. *c.6,18. 10,9. †c.23,27.32.

30. Denn an * dieſem Tage geſchiehet eure Verſöhnung, daß ihr gerejniget werdet; von allen euren Sünden werdet ihr gereiniget vor dem HErrn. *c.23,27, 4Moſ.29,7. Ebr.9,11.12. 10,3.

31. Darum ſoll es euch * der größte Sabbath ſeyn, und ihr ſollt euren † Leib demüthigen. Ein ewiges Recht ſey das. *c.23,32. †Jeſ.58,3.

32. Es ſoll aber ſolche Verſöhnung thun ein Prieſter, den man geweihet, und deß Hand man gefüllet hat zum Prieſter an ſeines Vaters Statt; und ſoll die leinenen Kleider anthun, nemlich die heiligen Kleider.

33. Und ſoll alſo verſöhnen das heilige Heiligthum, und die Hütte des Stifts, und den Altar, und die Prieſter, und alles Volk der Gemeine.

34. Das ſoll euch ein ewiges Recht ſeyn, daß ihr die Kinder Iſraels verſöhnet von allen ihren Sünden, im Jahr * einmal. Und Moſe that, wie ihm der HErr geboten hatte. *Ebr.9,7.

Das 17. Capitel.

Ort der Opfer beſtimmet. Blut zu eſſen verboten.

1. Und der HErr redete mit Moſe, und ſprach:

2. Sage Aaron und ſeinen Söhnen, und allen Kindern Iſraels, und ſprich zu ihnen: Das iſt es, das der HErr geboten hat.

3. Welcher aus dem Hauſe Iſrael einen Ochſen, oder Lamm, oder Ziege ſchlachtet in dem Lager, oder außen vor dem Lager,

4. Und nicht vor die Thür der Hütte des Stifts brjnget, daß es dem HErrn zum Opfer gebracht werde vor der Wohnung des HErrn, * der ſoll des Bluts ſchuldig ſeyn, als der Blut vergoſſen hat, und ſolcher Menſch ſoll ausgerottet werden aus ſeinem Volk. *Jeſ.66,3.

5. Darum ſollen die Kinder Iſraels ihre Opfer, die ſie auf dem freyen Felde opfern wollen, vor den HErrn bringen, vor die Thür der Hütte des Stifts, zum Prieſter, und allda ihre Dankopfer dem HErrn opfern.

6. Und der Priester soll das Blut auf den Altar des HErrn sprengen, vor der Thür der Hütte des Stifts, und das Fett anzünden zum süßen Geruch dem HErrn.

7. Und sollen mit nichten ihre *Opfer hinfort den Feldteufeln opfern, mit denen sie huren. Das † soll ihnen ein ewiges Recht seyn bey ihren Nachkommen.

*5Mos.32,17. †c.6,18. 10,9.

8. Darum sollst du zu ihnen sagen: Welcher Mensch aus dem Hause Israel, oder auch ein Fremdling, der unter euch ist, der ein Opfer oder Brandopfer thut,

9. Und bringet es nicht *vor die Thür der Hütte des Stifts, daß ers dem HErrn thue, der soll ausgerottet werden von seinem Volk. *2Mos.29,11. 5Mos.12,14.

10. Und welcher Mensch, er sey vom Hause Israel, oder ein Fremdling unter euch, irgend *Blut isset, wider den will ich mein Antlitz setzen, und will ihn mitten aus seinem Volk rotten. *c.3,17.

11. Denn des Leibes Leben ist im Blut, und Ich habe es euch zum Altar gegeben, daß eure Seelen damit versöhnet werden. Denn * das Blut ist die Versöhnung für das Leben. *Col.1,20. Ebr.9,22.

12. Darum habe ich gesagt den Kindern Israels: Keine Seele unter euch soll Blut essen; auch kein Fremdling, der unter euch wohnet.

13. Und welcher Mensch, er sey vom Hause Israel, oder ein Fremdling unter euch, der ein Thier oder Vogel fänget auf der Jagd, das man isset, der soll desselben Blut vergießen, und mit Erde zuscharren.

14. Denn des * Leibes Leben ist in seinem Blut, so lange es lebet, und ich habe den Kindern Israels gesagt: Ihr †sollt keines Leibes Blut essen. Denn des Leibes Leben ist in seinem Blut. Wer es isset, der soll ausgerottet werden.

*1Mos.9,4. †c 3,17. 7,26. 15,5.

15. Und welche * Seele ein Aas, oder was vom Wilde zerrissen ist, isset, er sey ein Einheimischer oder Fremdling, der soll sein Kleid waschen, und sich mit Wasser baden, und † unrein seyn bis auf den Abend, so wird er rein.

*c.11,40. †c.11,24. 14,46. 15,5.

16. Wo er seine Kleider nicht waschen, noch sich baden wird, so soll er seiner Missethat schuldig seyn.

Das 18. Capitel.

Verbotene Grade der Blutsfreundschaft im Heirathen.

1. Und der HErr redete mit Mose, und sprach:

2. Rede mit den Kindern Israels, und sprich zu ihnen: Ich * bin der HErr, euer GOtt. *c.11,44.

3. Ihr sollt nicht thun nach den Werken des Landes Egypten, darinnen ihr gewohnet habt, auch nicht nach den Werken des Landes Canaan, darein Ich euch führen will, ihr * sollt auch euch nach ihrer Weise nicht halten. *Jer.10,2.

4. Sondern nach * meinen Rechten sollt ihr thun, und meine Satzungen sollt ihr halten, daß ihr darinnen wandelt; denn Ich bin der HErr, euer GOtt,. *5Mos.4,8.

5. Darum sollt ihr meine Satzungen halten, und meine Rechte. Denn welcher *Mensch dieselbe thut, der wird dadurch leben, denn Ich bin der HErr.

*Röm.10,5. Gal.3,12.

6. Niemand soll sich zu seiner nächsten Blutsfreundin thun, ihre Scham zu blößen; denn Ich bin der HErr.

7. Du sollst * deines Vaters und deiner Mutter Scham nicht blößen; es ist deine Mutter, darum sollst du ihre Scham nicht blößen. *1Mos.9,21.

8. Du sollst * deines Vaters Weibes Scham nicht blößen, denn es ist deines Vaters Scham.

*1Mos.35,22. 3Mos.20,11. 5Mos.22,30.

9. Du sollst * deiner Schwester Scham, die deines Vaters oder deiner Mutter Tochter ist, daheim oder draußen geboren, nicht blößen. *c.20,17.

10. Du sollst deines Sohnes oder deiner Tochter Tochter Scham nicht blößen, denn es ist deine Scham.

11. Du sollst der Tochter deines Vaters Weibes, die deinem Vater geboren ist, und deine Schwester ist, Scham nicht blößen.

12. Du sollst deines Vaters Schwester Scham nicht blößen, denn es ist deines Vaters nächste Blutsfreundin.

13. Du sollst deiner Mutter Schwester Scham nicht blößen, denn es ist deiner Mutter nächste Blutsfreundin.

14. Du sollst * deines Vaters Bruders Scham nicht blößen, daß du sein Weib nehmest, denn sie ist deine Base, *c.20,20

15. Du sollst * deiner Schnur Scham nicht blößen, denn sie ist deines Sohnes Weib,

Weib, darum sollst du ihre Scham nicht blößen. *1Mos.38,16.

16. Du sollst deines * Bruders Weibes Scham nicht blößen, denn sie ist deines Bruders Scham. *Marc.6,18.

17. Du sollst * deines Weibes samt ihrer Tochter Scham nicht blößen, noch ihres Sohnes Tochter, oder Tochter Tochter nehmen, ihre Scham zu blößen, denn es ist ihre nächste Blutsfreundin, und ist ein Laster. *c.20,14.

18. Du sollst auch deines Weibes Schwester nicht nehmen, neben ihr, ihre Scham zu blößen, ihr zuwider, weil sie noch lebet.

19. Du sollst nicht * zum Weibe gehen, weil sie ihre Krankheit hat, in ihrer Unreinigkeit ihre Scham zu blößen. *c.20,18.

20. Du sollst auch nicht bey deines * Nächsten Weibe liegen, sie zu besamen, damit du dich an ihr verunreinigest. *c.20,10. 2Sam.11,4.

21. Du sollst auch deines Samens nicht geben, daß es * dem Molech verbrannt werde, daß du nicht entheiligest den Namen deines GOttes; denn Ich bin der HErr. *c.20,2. 5Mos.18,10. 2Kön.21,6. 23,10. Ps.106,37. Jer.7,31. 32,35.

22. Du sollst nicht bey * Knaben liegen, wie beym Weibe, denn es ist ein Greuel. *c.20,13. Röm.1,27.

23. Du sollst auch bey keinem * Thier liegen, daß du mit ihm verunreiniget werdest. Und kein Weib soll mit einem Thier zu schaffen haben, denn es ist ein Greuel. *c.20,15. 2Mos.22,19. 5Mos.27,21.

24. Ihr sollt * euch in dieser keinem verunreinigen, denn in diesem allem haben sich verunreiniget die Heiden, die Ich vor euch her will ausstoßen. *2Kön.17,8.15.

25. Und das Land ward dadurch verunreiniget. Und ich will ihre Missethat an ihnen * heimsuchen, daß das Land seine Einwohner ausspeye. *Jes.26,21.

26. Darum haltet meine Satzungen und Rechte, und thut dieser Greuel keine, weder der Einheimische, noch der Fremdling unter euch.

27. Denn alle solche Greuel haben die Leute dieses Landes gethan, die vor euch waren, und haben das Land verunreiniget.

28. Auf daß * euch nicht auch das Land ausspeye, wenn ihr es verunreiniget, gleichwie es die Heiden hat ausgespieen, die vor euch waren. *c.20,22.

29. Denn welche diese Greuel thun, derer Seelen sollen ausgerottet werden von ihrem Volk.

30. Darum * haltet meine Satzung, daß ihr nicht thut nach den greulichen Sitten, die vor euch waren, daß ihr nicht damit verunreiniget werdet; denn † Ich bin der HErr, euer GOtt. *c.19,37. 20,8. †c.11,44. 20,7.24.

Das 19. Capitel.

Auslegung der zehn Gebote, samt andern Gesetzen.

1. Und der HErr redete mit Mose, und sprach:

2. Rede mit der ganzen Gemeine der Kinder Israels, und sprich zu ihnen: Ihr sollt * heilig seyn, denn Ich bin heilig, der HErr, euer GOtt. *c.11,44.45.

3. Ein Jeglicher * fürchte seine Mutter und seinen Vater. Haltet meine Feyertage; denn Ich bin der HErr, euer GOtt. *2Mos.20,12. Sir.3,9.

4. Ihr sollt euch nicht zu den Götzen wenden, und sollt euch * keine gegossene Götter machen; denn Ich bin der HErr, euer GOtt. *4Mos.33,52. 5Mos.5,7.

5. Und wenn ihr dem HErrn wollt Dankopfer thun, so * sollt ihr opfern, das ihm gefallen könnte. *c.7,11,15.

6. Aber ihr * sollt es desselben Tages essen, da ihr es opfert, und des andern Tages; was aber auf den dritten Tag überbleibet, soll man mit Feuer verbrennen. *c.7,16.17.

7. Wird aber Jemand am dritten Tage davon essen, so ist er ein Greuel, und wird nicht angenehm seyn.

8. Und derselbe Esser wird seine Missethat tragen, daß er das Heiligthum des HErrn entheiliget, und solche Seele wird ausgerottet werden von ihrem Volk.

9. Wenn du dein Land * einernteſt, sollst du es nicht an den Enden umher abschneiden, auch nicht alles genau aufsammlen. *c.23,22. 5Mos.24,19. Ruth.2,2.15.16.

10. Also auch sollst du deinen Weinberg nicht genau lesen, noch die abgefallene Beeren auflesen, sondern dem Armen und Fremdling sollst du es lassen; denn Ich bin der HErr, euer GOtt.

11. Ihr sollt * nicht stehlen, noch lügen, noch fälschlich handeln, einer mit dem andern. *2Mos.20,15.16. 1Thess.4,6.

12. Ihr

Digitized by Google

12. Ihr ſollt nicht falſch ſchwören bey meinem Namen, und * entheiligen den Namen deines GOttes; denn Ich bin der HErr. *2Moſ.20,7. 5Moſ.5,11.

13. Du ſollſt deinem Nächſten * nicht Unrecht thun, noch berauben. †Es ſoll des Tagelöhners Lohn nicht bey dir bleiben bis an den Morgen. *2Moſ.23,7. †5Moſ.24,14. Jer.22,13. Sir.34,27. Tob.4,15. Jac.5,4.

14. Du ſollſt dem Tauben nicht fluchen. Du ſollſt dem * Blinden keinen Anſtoß ſetzen; denn † du ſollſt dich vor deinem GOtt fürchten, denn Ich bin der HErr. *5Moſ.27,18. †c.19,32. 25,17.

15. *Ihr ſollt nicht unrecht handeln am Gericht, und ſollſt nicht vorziehen den Geringen, noch † den Großen ehren, ſondern du ſollſt deinen Nächſten recht richten. *5Moſ.16,19. †Jac.2,1.

16. Du ſollſt kein * Verleumder ſeyn unter deinem Volk. Du ſollſt auch nicht ſtehen † wider deines Nächſten Blut; denn Ich bin der HErr. *Hiob 27,4. †2Sam.20,9.

17. Du ſollſt deinen Bruder nicht haſſen in deinem Herzen, ſondern du ſollſt * deinen Nächſten ſtrafen, auf daß du nicht ſeinethalben Schuld tragen müſſeſt. *Matth.18,15. Luc.17,3.

18. Du ſollſt nicht rachgierig ſeyn, noch Zorn halten gegen die Kinder deines Volks. Du * ſollſt deinen Nächſten lieben wie dich ſelbſt; denn Ich bin der HErr. *Marc.12,31.

19. Meine Satzungen ſollt ihr halten, daß du dein Vieh nicht laſſeſt mit anderley Thier zu ſchaffen haben, und * dein Feld nicht beſäeſt mit mancherley Samen, und kein Kleid an dich komme, das mit Wolle und Leinen gemenget iſt. *5Moſ.22,9.11.

20. Wenn ein Mann bey einem Weibe liegt, und ſie beſchläft, die eine leibeigene Magd, und von dem Manne verſchmähet iſt, doch nicht erlöſet, noch Freyheit erlanget hat, das ſoll geſtraft werden, aber ſie ſollen nicht ſterben, denn ſie iſt nicht frey geweſen.

21. Er ſoll aber für ſeine Schuld dem HErrn vor die Thür der Hütte des Stifts einen Widder zum Schuldopfer bringen,

22. Und der * Prieſter ſoll ihn verſöhnen mit dem Schuldopfer vor dem HErrn, über die Sünde, die er gethan hat; ſo wird ihm GOtt gnädig ſeyn über ſeine Sünde, die er gethan hat. *c.4,26.31.35. 5,13.16.

23. Wenn ihr ins Land kommt, und allerley Bäume pflanzet, davon man iſſet, ſollt ihr derſelben Vorhaut beſchneiden, und ihre Früchte. Drey Jahre ſollt ihr ſie unbeſchnitten achten, daß ihr ſie nicht eſſet.

24. Im vierten Jahr aber ſollen alle ihre Früchte heilig und geprieſen ſeyn dem HErrn.

25. Im fünften Jahr aber ſollt ihr die Früchte eſſen, und ſie einſammlen; denn Ich bin der HErr, euer GOtt.

26. Ihr ſollt nichts * mit Blut eſſen. Ihr ſollt nicht auf Vogelgeſchrey achten, noch Tage wählen. *c.3,17.

27. Ihr ſollt * euer Haar am Haupt nicht rund umher abſchneiden, noch euren Bart gar abſcheeren. *c.21,5.

28. Ihr ſollt * kein Maal um eines Todten willen an eurem Leibe reißen, noch Buchſtaben an euch pfetzen; denn Ich bin der HErr. *c.21,5. 5Moſ.14,1.

29. Du ſollſt deine * Tochter nicht zur Hurerey halten, daß nicht das Land Hurerey treibe, und werde voll Laſters. *Sir.26,13.

30. *Meine Feyer haltet, und fürchtet euch vor meinem Heiligthum; denn Ich bin der HErr. *c.23,2.

31. Ihr ſollt euch nicht wenden zu den *Wahrſagern, und forſchet nicht von den Zeichendeutern, daß ihr nicht an ihnen verunreiniget werdet; denn Ich bin der HErr, euer GOtt. *c.20,6.27. 1Sam.28,7.

32. *Vor einem grauen Haupt ſollſt du aufſtehen, und die Alten ehren; denn du ſollſt dich fürchten vor deinem GOtt, denn Ich bin der HErr. *Sir.8,7.

33. Wenn ein * Fremdling bey dir in eurem Lande wohnen wird, den ſollt ihr nicht ſchinden. *2Moſ.22,21.

34. Er ſoll bey euch wohnen, wie ein Einheimiſcher unter euch, und ſollſt ihn lieben, wie dich ſelbſt; denn ihr ſeyd auch Fremdlinge geweſen in Egyptenland. Ich bin der HErr, euer GOtt.

35. Ihr ſollt nicht ungleich handeln am Gericht mit * der Elle, mit Gewicht, mit Maaß. *5Moſ.25,15. Spr.11,1. 20,10.

36. *Rechte Wage, rechte Pfunde, rechte Scheffel, rechte Kannen ſollen bey euch ſeyn; denn Ich bin der HErr, euer GOtt, der euch aus Egyptenland geführet hat, *5Moſ.25,13. Spr.16,11.

37. Daß

Digitized by Google

37. Daß ihr * alle meine Satzungen und alle meine Rechte haltet und thut; denn Ich bin der HErr. *c.18,20. 20,8. 22.

Das 20. Capitel.

Strafen unterschiedlicher Sünden.

1. Und der HErr redete mit Mose, und sprach:

2. Sage den Kindern Israels: Welcher unter den Kindern Israels, oder ein Fremdling, der in Israel wohnet, * seines Samens dem Molech gibt, der soll des Todes sterben, das Volk im Lande soll ihn steinigen. *c.18,21.

3. Und Ich will * mein Antlitz setzen wider solchen Menschen, und † will ihn aus seinem Volk rotten, daß er dem Molech seines Samens gegeben, und mein Heiligthum verunreiniget, und meinen heiligen Namen entheiliget hat. *c.17,10. †Hes.14,8.

4. Und * wo das Volk im Lande durch die Finger sehen würde dem Menschen, der seines Samens dem Molech gegeben hat, daß es ihn nicht tödtet; *Spr.20,30.

5. So will doch Ich mein Antlitz wider denselben Menschen setzen, und wider sein Geschlecht, und will ihn, und Alle, die ihm nachgehuret haben mit dem Molech, aus ihrem Volk rotten.

6. Wenn eine Seele sich zu den * Wahrsagern und Zeichendeutern wenden wird, daß sie ihnen nachhuret, so † will ich mein Antlitz wider dieselbe Seele setzen, und will sie aus ihrem Volk rotten. *c.19,31. †c.26,17. 5Mos.28,20.

7. Darum * heiliget euch, und seyd heilig; denn Ich bin der HErr, euer GOtt. *c.11,44.45.

8. Und * haltet meine Satzungen, und thut sie; denn Ich bin der HErr, der euch heiliget. *c.18,30. 19,37.

9. Wer seinem * Vater oder seiner Mutter fluchet, der soll des Todes sterben. Sein Blut sey auf ihm, daß er seinem Vater oder Mutter geflucht hat. *2Mos.21,17.

10. Wer die * Ehe bricht mit Jemandes Weibe, der soll des Todes sterben, beyde Ehebrecher und Ehebrecherin, darum daß er mit seines Nächsten Weibe die Ehe gebrochen hat. *c.18,20. 2Mos.20,14. 5Mos.22,22. Matth.5,27. Joh.8,5.

11. Wenn * Jemand bey seines Vaters Weibe schläft, daß er seines Vaters Scham geblößet hat, die sollen beyde des Todes sterben; ihr Blut sey auf ihnen. *c.18,8. 1Mos.35,22. 5Mos.27,20. 2Sam.16,22.

12. Wenn Jemand bey seiner * Schnur schläft, so sollen sie beyde des Todes sterben, denn sie haben eine Schande begangen, ihr Blut sey auf ihnen. *1Mos.38,18. 5Mos.27,23.

13. Wenn Jemand beym Knaben *schläft, wie beym Weibe, die haben einen Greuel gethan, und sollen beyde des Todes sterben, ihr Blut sey auf ihnen. *c.18,22. Röm.1,27.

14. Wenn * Jemand ein Weib nimmt, und ihre Mutter dazu, der hat ein Laster verwirkt; man soll ihn mit Feuer verbrennen, und sie beyde auch, daß kein Laster sey unter euch. *c.18,17.

15. Wenn Jemand beym Vieh * liegt, der soll des Todes sterben, und das Vieh soll man erwürgen. *c.18,23.

16. Wenn ein Weib sich irgend zu einem Vieh thut, daß sie mit ihm zu schaffen hat, die sollst du tödten, und das Vieh auch; des Todes sollen sie sterben, ihr Blut sey auf ihnen.

17. Wenn Jemand seine * Schwester nimmt, seines Vaters Tochter, oder seiner Mutter Tochter, und ihre Scham beschauet, und sie wieder seine Scham, das ist eine Blutschande; die sollen ausgerottet werden vor den Leuten ihres Volks, denn er hat seiner Schwester Scham entblößet, er soll seine Missethat tragen. *c.18,9.11. 5Mos.27,22.

18. Wenn ein Mann beym Weibe schläft zur Zeit * ihrer Krankheit, und entblößet ihre Scham, und decket ihren Brunnen auf, und sie entblößet den Brunnen ihres Bluts, die sollen beyde aus ihrem Volk gerottet werden. *c.18,19. Hes.18,6.

19. Deiner * Mutter Schwester Scham, und deines Vaters Schwester Scham sollst du nicht blößen, denn ein solcher hat seine nächste Blutsfreundin aufgedecket, und sie sollen ihre Missethat tragen. *c.18,12.13.

20. Wenn Jemand * bey seines Vaters Bruders Weibe schläft, der hat seines Vetters Scham geblößet; sie sollen ihre Sünde tragen, ohne Kinder sollen sie sterben. *c.18,14.

21. Wenn

Digitized by Google

21. Wenn *Jemand seines Bruders Weib nimmt, das ist eine schändliche That; die sollen ohne Kinder seyn, darum, daß er hat seines Bruders Scham geblößet. *Marc.6,18.

22. So * haltet nun alle meine Satzungen und meine Rechte, und thut darnach, auf daß euch nicht das Land ausspeye, darein Ich euch führe, daß ihr darinnen wohnet. *c.19,37.

23. Und wandelt nicht in den Satzungen der Heiden, die Ich vor euch her werde ausstoßen. Denn solches alles haben sie gethan, und ich habe einen Greuel an ihnen gehabt.

24. Euch aber sage ich: Ihr sollt Jener Land besitzen, denn Ich will euch ein Land zum Erbe geben, darinnen Milch und Honig fließet. Ich bin der HErr, euer GOtt, der euch von den Völkern abgesondert hat,

25. Daß ihr auch absondern sollt das *reine Vieh vom unreinen, und unreine Vögel von den reinen, und eure Seelen nicht verunreiniget am Vieh, an Vögeln, und an allem, das auf Erden kriechet, das ich euch abgesondert habe, daß es unrein sey. *c.11,3. 5Mos.14,4.

26. Darum sollt ihr mir heilig seyn, denn Ich, der HErr, bin heilig, der euch *abgesondert hat von den Völkern, daß ihr mein wäret. *1Kön.8,53.

27. Wenn ein Mann oder Weib * ein Wahrsager oder Zeichendeuter seyn wird, die sollen des Todes sterben, man soll sie steinigen, ihr Blut sey auf ihnen. *2Mos.22,18.

Das 21. Capitel.

Wie sich ein Priester zu verhalten.

1. Und der HErr sprach zu Mose: Sage den Priestern, Aarons Söhnen, und sprich zu ihnen: Ein Priester soll sich an keinem Todten seines Volks verunreinigen;

2. Ohne an seinem Blutsfreunde, der ihm am nächsten angehöret, als an seiner Mutter, an seinem Vater, an seinem Sohne, an seiner Tochter, an seinem Bruder,

3. Und an seiner Schwester, die noch eine Jungfrau, und noch bey ihm ist, und keines Mannes Weib gewesen ist, an der mag er sich verunreinigen.

4. *Sonst soll er sich nicht verunreinigen an irgend einem, der ihm zugehöret unter seinem Volk, daß er sich entheilige. *Hes.44,25.

5. Er soll auch keine *Platte machen auf seinem Haupt, noch seinen Bart abscheeren, und an seinem Leibe kein Maal pfetzen. *c.19,27. 5Mos.14,1. Hes.44,20.

6. Sie sollen ihrem GOtt heilig seyn, und nicht entheiligen den Namen ihres GOttes. Denn sie opfern des HErrn Opfer, das Brod ihres GOttes; darum sollen sie heilig seyn.

7. Sie sollen keine Hure nehmen, noch keine Geschwächte, oder die von ihrem Manne verstoßen ist; denn er ist heilig seinem GOtt.

8. Darum sollst du ihn heilig halten, denn er opfert das Brod deines GOttes; er soll dir heilig seyn, denn * Ich bin heilig, der HErr, der euch heiliget. *c.19,2. 22,9.16.

9. Wenn eines Priesters Tochter anfängt zu huren, die soll man mit Feuer verbrennen, denn sie hat ihren Vater geschändet.

10. Welcher Hoherpriester ist unter seinen Brüdern, auf deß * Haupt das Salböl gegossen, und seine Hand gefüllet ist, daß er angezogen würde mit den Kleidern, der soll sein Haupt nicht blößen, und seine Kleider nicht zerschneiden, *2Mos.28,41.

11. Und soll zu keinem *Todten kommen, und soll sich weder über Vater noch über Mutter verunreinigen. *4Mos.6,7. 9,6.

12. Aus dem Heiligthum soll er nicht gehen, daß er nicht entheilige das Heiligthum seines GOttes; denn die * heilige Krone, das Salböl seines GOttes, ist auf ihm. Ich bin der HErr. *2Mos.28,36.

13. Eine * Jungfrau soll er zum Weibe nehmen. *Hes.44,22.

14. Aber keine Wittwe, noch Verstoßene, noch Geschwächte, noch Hure, sondern eine Jungfrau seines Volks soll er zum Weibe nehmen,

15. Auf daß er nicht seinen Samen entheilige unter seinem Volk; denn Ich bin der HErr, der ihn heiliget.

16. Und der HErr redete mit Mose, und sprach:

17. Rede mit Aaron, und sprich: Wenn an Jemand deines Samens in euren Geschlechtern ein * Fehler ist, der soll nicht herzu treten, daß er das Brod seines GOttes opfere. *1Tim.3,2. Tit.1,6.7.

18. Denn keiner, an dem * ein Fehler ist, soll herzu treten. Er sey blind, lahm, mit einer

einer ſeltſamen Naſe, mit ungewöhnlichem Gliede, *c.22,21.

19. Oder der an einem Fuß oder Hand gebrechlich iſt,

20. Oder höckericht iſt, oder ein Fell auf dem Auge hat, oder ſcheel iſt, oder grindicht, oder ſchabicht, oder der gebrochen iſt.

21. Welcher nun von Aarons, des Prieſters, Samen einen Fehler an ſich hat, der ſoll nicht herzu treten zu opfern die Opfer des HErrn; denn er hat einen Fehler, darum ſoll er zu den Broden ſeines GOttes nicht nahen, daß er ſie opfere.

22. Doch ſoll er das Brod ſeines GOttes eſſen, beydes von dem Heiligen und vom Allerheiligſten.

23. Aber doch zum Vorhang ſoll er nicht kommen, noch zum Altar nahen, weil der Fehler an ihm iſt, daß er nicht entheilige mein Heiligthum, denn * Ich bin der HErr, der ſie heiliget. *c.22,9.16.32.

24. Und Moſe redete ſolches zu Aaron und zu ſeinen Söhnen, und zu allen Kindern Iſraels.

Das 22. Capitel.

Von des Opfers Beſchaffenheit.

1. Und der HErr redete mit Moſe, und ſprach:

2. Sage Aaron und ſeinen Söhnen, daß ſie ſich enthalten von dem Heiligen der Kinder Iſraels, welches ſie mir heiligen, und meinen heiligen Namen nicht entheiligen, denn * Ich bin der HErr. *c.18,5. 19,2.3.

3. So ſage nun ihnen auf ihre Nachkommen: Welcher eures Samens herzu tritt zu dem Heiligen, das die Kinder Iſraels dem HErrn heiligen, und verunreiniget ſich alſo über demſelben, deß Seele ſoll ausgerottet werden von meinem Antlitz, denn Ich bin der HErr.

4. Welcher des Samens Aarons ausſätzig iſt, oder einen Fluß hat, der ſoll nicht eſſen von dem Heiligen, bis er rein werde. Wer etwa einen unreinen Leib anrühret, oder * welchem der Same entgehet im Schlaf, *c.15,16.

5. Und welcher irgend ein Gewürm anrühret, das ihm unrein iſt, oder einen Menſchen, der ihm unrein iſt, und alles, was ihn verunreiniget,

6. * Welche Seele der eines anrühret, die iſt unrein bis auf den Abend, und ſoll von dem Heiligen nicht eſſen, ſondern ſoll zuvor ſeinen Leib mit Waſſer baden. *c.11,24.

7. Und wenn die Sonne untergegangen, und er rein geworden iſt, dann mag er davon eſſen, denn es iſt ſeine Nahrung.

8. Ein * Aas, und was von wilden Thieren zerriſſen iſt, ſoll er nicht eſſen, auf daß er nicht unrein daran werde; denn Ich bin der HErr. *2Moſ.22,31. Hes.44,31.

9. Darum ſollen ſie meine Sätze halten, daß ſie nicht Sünde auf ſich laden, und daran ſterben, wenn ſie ſich entheiligen; denn * Ich bin der HErr, der ſie heiliget. *c.21,3.

10. Kein Anderer ſoll von dem Heiligen eſſen, noch des Prieſters Hausgenoß, noch Tagelöhner.

11. Wenn aber der Prieſter eine Seele um ſein Geld kaufet, der mag davon eſſen, und was ihm in ſeinem Hauſe geboren wird, das mag auch von ſeinem Brod eſſen.

12. Wenn aber des Prieſters Tochter eines Fremden Weib wird, die ſoll nicht von der heiligen Hebe eſſen.

13. Wird ſie aber eine Wittwe, oder ausgeſtoßen, und hat keinen Samen, und kommt wieder zu ihres Vaters Hauſe, ſo ſoll ſie eſſen von ihres Vaters Brod, als da ſie noch eine Magd war. Aber kein Fremdling ſoll davon eſſen.

14. Wers verſiehet, und ſonſt von dem Heiligen iſſet, der ſoll das * fünfte Theil dazu thun, und dem Prieſter geben ſamt dem Heiligen, *4Moſ.5,7.

15. Auf daß ſie nicht entheiligen das Heilige der Kinder Iſraels, das ſie dem HErrn heben,

16. Auf daß ſie ſich nicht mit Miſſethat und Schuld beladen, wenn ſie ihr Geheiligtes eſſen; denn * Ich bin der HErr, der ſie heiliget. *c.21,8.23.

17. Und der HErr redete mit Moſe, und ſprach:

18. Sage Aaron und ſeinen Söhnen, und allen Kindern Iſraels: Welcher Iſraeliter oder Fremdling in Iſrael ſein Opfer thun will, es ſey irgend ihr * Gelübde, oder von freyem Willen, daß ſie dem HErrn ein Brandopfer thun wollen, das ihm von euch angenehm ſey; *Pſ.50,14.

19. Das ſoll ein Männlein und ohne Wandel ſeyn, von Rindern, oder Lämmern, oder Ziegen.

Digitized by Google

20. Alles, was * einen Fehler hat, sollt ihr nicht opfern, denn es wird für euch nicht angenehm seyn.
*5Mos.15,21. 17,1. Mal.1,8. Sir.35,14.

21. Und wer ein Dankopfer dem HErrn thun will, ein sonderliches Gelübde, oder von freyem Willen, von Rindern oder Schafen, das soll * ohne Wandel seyn, daß es angenehm sey, es soll keinen Fehler haben. *Röm.12,1. Col.1,22.

22. Ist es blind, oder gebrechlich, oder geschlagen, oder dürre, oder räudicht, oder schabicht, so sollt ihr solches dem HErrn nicht opfern, und davon kein Opfer geben auf den Altar des HErrn.

23. Einen Ochsen oder Schaf, das ungewöhnliche Glieder, oder wandelbare Glieder hat, magst du von freyem Willen opfern, aber angenehm mags nicht seyn zum Gelübde.

24. Du sollst auch dem HErrn kein Zerstoßenes, oder Zerriebenes, oder Zerrissenes, oder das verwundet ist, opfern, und sollt in eurem Lande solches nicht thun.

25. Du sollst auch solcher keins von eines Fremdlings Hand, neben dem Brod eures GOttes, opfern; denn es taugt nicht, und hat einen Fehler, darum wird es nicht angenehm seyn für euch.

26. Und der HErr redete mit Mose, und sprach:

27. Wenn ein Ochse, oder Lamm, oder Ziege geboren ist, so soll es * sieben Tage bey seiner Mutter seyn, und am achten Tage, und darnach mag mans dem HErrn opfern, so ist es angenehm. *2Mos.22,30.

28. Es sey ein Ochse oder Lamm, so * soll mans nicht mit seinem Jungen auf Einen Tag schlachten. *5Mos.22,7.

29. Wenn ihr aber wollt dem HErrn ein Lobopfer thun, das für euch angenehm sey,

30. So sollt ihrs * desselben Tages essen, und sollt nichts übrig bis auf den Morgen behalten; denn Ich bin der HErr.
*c.7,15.

31. Darum * haltet meine Gebote, und thut darnach; denn Ich bin der HErr.
*c.18,30. 5Mos.10,12.

32. Daß ihr meinen heiligen Namen nicht entheiliget, und ich geheiliget werde unter den Kindern Israels; denn * Ich bin der HErr, der euch heiliget, *c.21,8.23.

33. * Der euch aus Egyptenland geführet hat, daß ich euer GOtt wäre, Ich der HErr. *3Mos.11,45.

Das 23. Capitel.

Ordnung der vornehmsten Feste.

1. Und der HErr redete mit Mose, und sprach:

2. Sage den Kindern Israels, und sprich zu ihnen: Diß sind die Feste des HErrn, die ihr heilig und * meine Feste heißen sollt, da ihr zusammen kommt. *c.19,3.

3. Sechs * Tage sollst du arbeiten, der siebente Tag aber ist der große heilige Sabbath, da ihr zusammen kommt. Keine Arbeit sollt ihr darinnen thun, denn es ist der Sabbath des HErrn in allen euren Wohnungen. *2Mos.20,8.9.

4. Diß sind aber die Feste des HErrn, die ihr heilige Feste heißen sollt, da ihr zusammen kommt.

5. Am * vierzehnten Tage des ersten Monats zwischen Abend ist des HErrn Passah. *2Mos.12,18. 4Mos.9,2.5. 28,16

6. Und am funfzehnten desselben Monats ist das Fest der ungesäuerten Brode des HErrn; da sollt ihr * sieben Tage ungesäuert Brod essen.
*2Mos.12,18. 4Mos.28,17

7. Der erste Tag soll heilig unter euch heißen, da ihr zusammen kommt; da sollt ihr keine Dienstarbeit thun,

8. Und dem HErrn opfern sieben Tage. Der siebente Tag soll auch heilig heißen, da ihr zusammen kommt; da sollt ihr auch keine Dienstarbeit thun.

9. Und der HErr redete mit Mose, und sprach:

10. Sage den Kindern Israels, und sprich zu ihnen: Wenn ihr ins Land kommt, das Ich euch geben werde, und werdet es erndten, so sollt ihr eine Garbe der Erstlinge eurer Erndte zu dem Priester bringen.

11. Da soll die Garbe gewebet werden vor dem HErrn, daß es von euch angenehm sey; solches soll aber der Priester thun des andern Tages nach dem Sabbath.

12. Und sollt des Tages, da eure Garbe gewebet wird, ein Brandopfer dem HErrn thun, von einem Lamm, das ohne Wandel und jährig sey,

13. Samt dem Speisopfer, zwey Zehnten Semmelmehl mit Oel gemenget, zum Opfer dem HErrn eines süßen Geruchs; dazu das Trankopfer, ein Viertheil Hin Wein.

14. Und

Digitized by Google

14. Und sollt kein neu Brod, noch Sangen, noch Korn zuvor essen, bis auf den Tag, da ihr eurem GOtt Opfer bringet. Das * soll ein Recht seyn euren Nachkommen in allen euren Wohnungen. *c.6,18.

15. Darnach sollt ihr zählen vom * andern Tage des Sabbaths, da ihr die Webegarbe brachtet, sieben ganzer Sabbathe, *5Mos.16,9.10.

16. Bis an den andern Tag des siebenten Sabbaths, nemlich funfzig Tage sollt ihr zählen, und neu Speisopfer dem HErrn opfern.

17. Und sollt es aus allen euren Wohnungen opfern, nemlich zwey Webebrode von zwey Zehnten Semmelmehl, gesäuert und gebacken, zu Erstlingen dem HErrn.

18. Und sollt herzu bringen, neben eurem Brod, sieben jährige Lämmer ohne Wandel, und Einen jungen Farren, und zwey Widder. Das soll des HErrn Brandopfer, Speisopfer und Trankopfer seyn; das ist ein Opfer eines süßen Geruchs dem HErrn.

19. Dazu sollt ihr machen Einen Ziegenbock zum Sündopfer, und zwey jährige Lämmer zum Dankopfer.

20. Und der Priester soll es weben samt dem Brod der Erstlinge vor dem HErrn, und den zweyen Lämmern; und soll dem HErrn heilig, und des Priesters seyn.

21. Und sollt diesen Tag ausrufen, denn er soll unter euch heilig heißen, da ihr zusammen kommt, keine Dienstarbeit sollt ihr thun. Ein ewiges Recht soll das seyn bey euren Nachkommen in allen euren Wohnungen.

22. Wenn ihr aber * euer Land erndtet, sollt ihrs nicht gar auf dem Felde einschneiden, auch nicht alles genau auflesen, sondern sollt es den Armen und Fremdlingen lassen. Ich bin der HErr, euer GOtt. *c.19,9.

23. Und der HErr redete mit Mose, und sprach:

24. Rede mit den Kindern Israels und sprich: Am ersten Tage des siebenten Monats sollt ihr den heiligen * Sabbath des Blasens zum Gedächtniß halten, da ihr zusammen kommt; *4Mos.29,1.

25. Da sollt ihr keine Dienstarbeit thun, und sollt dem HErrn opfern.

26. Und der HErr redete mit Mose, und sprach:

27. Des * zehnten Tages, in diesem siebenten Monat, ist der Versöhntag. Der soll bey euch heilig heißen, daß ihr zusammen kommet, da sollt ihr euren Leib casteien, und dem HErrn opfern, *c.16,29.

28. Und sollt keine Arbeit thun an diesem Tage; denn es ist der Versöhntag, daß ihr versöhnet werdet vor dem HErrn, eurem GOtt.

29. Denn wer seinen Leib nicht casteiet an diesem Tage, der soll aus seinem Volk gerottet werden.

30. Und wer dieses Tages irgend eine Arbeit thut, den will ich vertilgen aus seinem Volk.

31. Darum sollt ihr keine Arbeit thun. Das soll ein ewiges Recht seyn euren Nachkommen, in allen euren Wohnungen.

32. Es ist euer * großer Sabbath, daß ihr eure Leiber casteiet. Am neunten Tage des Monats, zu Abend, sollt ihr diesen Sabbath halten, von Abend an bis wieder zu Abend. *c.16,31.

33. Und der HErr redete mit Mose, und sprach:

34. Rede mit den Kindern Israels, und sprich: Am funfzehnten Tage dieses siebenten Monats ist * das Fest der Laubhütten sieben Tage dem HErrn. *2Mos.23,6. 4Mos.29,12. 5Mos.16,13.

35. * Der erste Tag soll heilig heißen, daß ihr zusammen kommet, keine Dienstarbeit sollt ihr thun. *2Mos.33,6.

36. Sieben Tage * sollt ihr dem HErrn opfern; der achte Tag soll auch heilig heißen, daß ihr zusammen kommet, und sollt euer Opfer dem HErrn thun; denn es ist der Versammlungstag, keine Dienstarbeit sollt ihr thun. *Joh.7,37.

37. Das sind die Feste des HErrn, die ihr sollt für heilig halten, daß ihr zusammen kommet, und dem HErrn Opfer thut, Brandopfer, Speisopfer, Trankopfer, und andere Opfer, ein jegliches nach seinem Tage;

38. Ohne was der Sabbath des HErrn, und eure Gaben, und Gelübde, und freywillige Gaben sind, die ihr dem HErrn gebet.

39. So sollt ihr nun am funfzehnten Tage des siebenten Monats, wenn ihr das Einkommen vom Lande eingebracht habt,

Digitized by Google

das Fest des HErrn halten sieben Tage lang. Am ersten Tage ist es Sabbath, und am achten Tage ist es auch Sabbath.

40. Und sollt am ersten Tage Früchte nehmen von * schönen Bäumen, Palmenzweige, und Mayen von dichten Bäumen, und Bachweiden, und sieben Tage † fröhlich seyn vor dem HErrn, eurem GOtt.

*Neh.8,14.15.16. †Jes.9,3.

41. Und sollt also dem HErrn des Jahrs das Fest halten sieben Tage. Das soll ein * ewiges Recht seyn bey euren Nachkommen, daß sie im siebenten Monat also feyern. *c.6,18.

42. Sieben Tage sollt ihr in Laubhütten wohnen; wer einheimisch ist in Israel, der soll in Laubhütten wohnen.

43. Daß eure Nachkommen wissen, wie ich die Kinder Israels habe lassen in Hütten wohnen, da ich sie aus Egyptenland führte; * Ich bin der HErr, euer GOtt. *c.11,44.

44. Und Mose sagte den Kindern Israels solche Feste des HErrn.

Das 24. Capitel.

Vom Leuchter, und den Schaubroden. Strafe der Gotteslästerer und Todtschlager.

1. Und der HErr redete mit Mose, und sprach:

2. Gebiete den Kindern Israels, daß sie zu * dir bringen gestoßenes lauteres Baumöl zu Lichtern, das oben in die Lampen täglich gethan werde, *2Mos.27,20.

3. Außen vor dem Vorhang des Zeugnisses in der Hütte des Stifts. Und Aaron solls zurichten des Abends und des Morgens vor dem HErrn täglich. * Das sey ein ewiges Recht euren Nachkommen. *c.6,18. 10,9.

4. Er soll aber die Lampen auf dem feinen Leuchter zurichten vor dem HErrn täglich.

5. Und sollst Semmelmehl nehmen, und davon zwölf Kuchen backen, zwey Zehnten soll ein Kuchen haben.

6. Und sollst sie legen je sechs auf eine Schicht, auf den feinen Tisch vor dem HErrn.

7. Und sollst auf dieselben legen reinen Weihrauch, daß es seyn Denkbrode zum Feuer dem HErrn.

8. Alle Sabbathe für und für soll er sie zurichten vor dem HErrn, von den Kindern Israels, zum ewigen Bunde.

9. Und sollen Aarons und seiner Söhne seyn, die sollen sie essen an heiliger Stätte; denn das ist sein Allerheiligstes von den Opfern des HErrn zum ewigen Recht.

10. Es ging aber aus eines israelitischen Weibes Sohn, der eines egyptischen Mannes Kind war, unter den Kindern Israels, und zankte sich im Lager mit einem israelitischen Manne,

11. Und lästerte * den Namen, und fluchte. Da brachten sie ihn zu Mose (seine Mutter aber hieß Selomith, eine Tochter Dibris, vom Stamm Dan) *5Mos.28,58.

12. Und * legten ihn gefangen, bis ihnen klare Antwort würde durch den Mund des HErrn. *4Mos.15,34.

13. Und der HErr redete mit Mose, und sprach:

14. Führe den Flucher hinaus vor das Lager, und laß Alle, die es gehört haben, ihre Hände auf sein Haupt legen, und laß ihn die ganze Gemeine steinigen.

15. Und sage den Kindern Israels: Welcher seinem GOtt fluchet, der soll seine Sünde tragen.

16. Welcher * des HErrn Namen lästert, der soll des Todes sterben, die ganze Gemeine soll ihn steinigen. Wie der Fremdling, so soll auch der Einheimische seyn; wenn er den Namen lästert, so soll er sterben.

*2Mos.20,7. Matth.26,65.

17. Wer irgend * einen Menschen erschlägt, der soll des Todes sterben.

*4Mos.35,16.

18. Wer aber ein Vieh erschlägt, der solls bezahlen, Leib um Leib.

19. Und wer seinen Nächsten verletzet, dem soll man * thun, wie er gethan hat,

*2Mos.21,23.24.

20. Schade um Schade, Auge um Auge, Zahn um Zahn; wie er hat einen Menschen verletzet, so soll man ihm wieder thun.

21. Also, daß, wer ein Vieh erschlägt, der solls bezahlen, wer aber einen Menschen erschlägt, der soll sterben.

22. Es soll * einerley Recht unter euch seyn, dem Fremdling, wie dem Einheimischen; † denn Ich bin der HErr, euer GOtt.

*2Mos.12,49. †3Mos.11,44.

23. Mose aber sagte es den Kindern Israels, und sie führten den Flucher aus vor das Lager, und * steinigten ihn. Also thaten die Kinder Israels, wie der HErr Mosen geboten hatte. *4Mos.15,36.

Das

Das 25. Capitel.

Feyer- und Jubeljahr.

1. Und der HErr redete mit Moſe auf dem Berge Sinai, und ſprach:

2. Rede mit den Kindern Iſraels, und ſprich zu ihnen: Wenn ihr ins Land kommt, das Ich euch geben werde, ſo ſoll das Land ſeine Feyer dem HErrn feyern,

3. Daß * du ſechs Jahre dein Feld beſäeſt, und ſechs Jahre deinen Weinberg beſchneideſt, und ſammleſt die Früchte ein; *2Moſ.23,10.

4. Aber im ſiebenten Jahr ſoll das Land ſeine große Feyer dem HErrn feyern, darinnen du dein Feld nicht beſäen, noch deinen Weinberg beſchneiden ſollſt.

5. Was aber von ihm ſelber nach deiner Erndte wächſt, ſollſt du nicht erndten, und die Trauben, ſo ohne deine Arbeit wachſen, ſollſt du nicht leſen, dieweil es ein Feyerjahr iſt des Landes.

6. Sondern die Feyer des Landes ſollt ihr darum halten, daß du davon eſſeſt, dein Knecht, deine Magd, dein Tagelöhner, dein Hausgenoß, dein Fremdling bey dir,

7. Dein Vieh, und die Thiere in deinem Lande, alle Früchte ſollen Speiſe ſeyn.

8. Und du ſollſt zählen ſolcher Feyerjahre ſieben, daß ſieben Jahre ſiebenmal gezählet werden, und die Zeit der ſieben Feyerjahre machen neun und vierzig Jahre.

9. Da ſollſt du die Poſaune laſſen blaſen durch alles euer Land, am * zehnten Tage des ſiebenten Monats, eben am Tage der Verſöhnung. *c.23,27.

10. Und ihr ſollt das funfzigſte Jahr heiligen, und ſollt es ein * Erlaßjahr heißen im Lande, Allen, die darinnen wohnen; denn es iſt euer Halljahr, da ſoll ein Jeglicher bey euch wieder zu ſeiner Habe und zu ſeinem Geſchlecht kommen. *5Moſ.15,1.3.

11. Denn das funfzigſte Jahr iſt euer Halljahr; ihr ſollt nicht ſäen, auch was von ſich ſelber wächſt, nicht erndten, auch was ohne Arbeit wächſt im Weinberge, nicht leſen.

12. Denn das Halljahr ſoll euch heilig ſeyn; ihr ſollt aber eſſen, was das Feld trägt.

13. Das iſt das Halljahr, da Jedermann wieder zu dem Seinen kommen ſoll.

14. Wenn du nun etwas deinem Nächſten verkaufſt, oder ihm etwas abkaufſt, ſoll * keiner ſeinen Bruder übervortheilen; *1Theſſ.4,6.

15. Sondern nach der Zahl vom Halljahr an, ſollſt du es von ihm kaufen, und was die Jahre hernach tragen mögen, ſo hoch ſoll er dirs verkaufen.

16. Nach der Menge der Jahre ſollſt du den Kauf ſteigern, und nach der Wenige der Jahre ſollſt du den Kauf ringern; denn er ſoll dirs, nachdem es tragen mag, verkaufen.

17. So übervortheile nun keiner ſeinen Nächſten, ſondern * fürchte dich vor deinem GOtt, denn Ich bin der HErr, euer GOtt. *c.19,14.32.

18. Darum * thut nach meinen Satzungen, und haltet meine Rechte, daß ihr darnach thut, auf daß ihr im Lande † ſicher wohnen möget. *c.18,30. 19,37. †1Kön.4,25.

19. Denn das * Land ſoll euch ſeine Früchte geben, daß ihr zu eſſen genug habet, und ſicher darinnen wohnet. *Pſ.37,37

20. Und ob du würdeſt ſagen: Was ſollen wir eſſen im ſiebenten Jahr? Denn wir ſäen nicht, ſo ſammeln wir auch kein Getreide ein.

21. Da will ich meinem * Segen über euch im ſechſten Jahr gebieten, daß er ſoll dreyer Jahre Getreide machen, *5Moſ.28,8.

22. Daß ihr ſäet im achten Jahr, und von dem alten Getreide eſſet, bis in das neunte Jahr, daß ihr vom alten eſſet, bis wieder neu Getreide kommt.

23. Darum ſollt ihr das Land nicht verkaufen ewiglich; denn das Land iſt mein, und Ihr * ſeyd Fremdlinge und Gäſte vor mir. *Pſ.39,13.

24. Und ſollt in allem eurem Lande das Land zu löſen geben.

25. Wenn dein Bruder verarmet, und verkauft dir ſeine Habe, und ſein nächſter Freund kommt zu ihm, daß ers löſe, ſo ſoll * ers löſen, was ſein Bruder verkauft hat. *Ruth 4,2.

26. Wenn aber Jemand keinen Löſer hat, und kann mit ſeiner Hand ſo viel zu wege bringen, daß ers ein Theil löſe,

27. So ſoll man rechnen von dem Jahr, da ers hat verkauft, und dem Verkäufer die übrigen Jahre wieder einräumen, daß er wieder zu ſeiner Habe komme.

28. Kann aber ſeine Hand nicht ſo viel finden, daß eines Theils ihm wieder werde, ſo ſoll, das er verkauft hat, in der Hand des Käufers ſeyn, bis zum

Digitized by Google

Halljahr; in demselben soll es ausgehen, und er wieder zu seiner Habe kommen.

29. Wer ein Wohnhaus verkauft binnen der Stadtmauer, der hat ein ganzes Jahr Frist, dasselbe wieder zu lösen; das soll die Zeit seyn, darinnen ers lösen mag.

30. Wo ers aber nicht löset, ehe denn das ganze Jahr um ist, so solls der Käufer ewiglich behalten, und seine Nachkommen, und soll nicht los ausgehen im Halljahr.

31. Ist es aber ein Haus auf dem Dorfe, da keine Mauer um ist, das soll man dem Felde des Landes gleich rechnen, und soll los werden, und im Halljahr ledig ausgehn.

32. Die Städte der Leviten, und die Häuser in den Städten, da ihre Habe innen ist, mögen immerdar gelöset werden.

33. Wer etwas von den Leviten löset, der solls verlassen im Halljahr, es sey Haus oder Stadt, das er besessen hat; denn die Häuser in den Städten der Leviten sind ihre Habe unter den Kindern Israels.

34. Aber das Feld vor ihren Städten soll man nicht verkaufen, denn das ist ihr Eigenthum ewiglich.

35. Wenn dein * Bruder verarmet, und neben † dir abnimmt, so sollst du ihn aufnehmen als einen Fremdling oder Gast, daß er lebe neben dir. *5Mos.15,7.8. †Sir.19,1.

36. Und * sollst nicht Wucher von ihm nehmen, noch Uebersatz, sondern sollst dich vor deinem GOtt fürchten, auf daß dein Bruder neben dir leben könne. *2Mos.22,25. Nehem.5,7.

37. Denn du sollst ihm dein Geld nicht auf Wucher thun, noch deine Speise auf Uebersatz austhun.

38. Denn * Ich bin der HErr, euer GOtt, der euch aus Egyptenland geführet hat, daß ich euch das Land Canaan gäbe, und euer GOtt wäre. *c.11,45.

39. Wenn dein Bruder verarmet neben dir, und * verkauft sich dir, so sollst du ihn nicht lassen dienen † als einen Leibeigenen, *2Mos.21,2. †5Mos.15,12. Jer.34,14.

40. Sondern wie ein Tagelöhner und Gast soll er bey dir seyn, und bis an das Halljahr bey dir dienen.

41. Dann soll er von dir los ausgehen, und seine Kinder mit ihm, und soll wiederkommen zu seinem Geschlecht, und zu seiner Väter Habe.

42. Denn sie sind meine Knechte, die ich aus Egyptenland geführet habe, darum * soll man sie nicht auf leibeigene Weise verkaufen. *Jer.2,14. 34,9.

43. Und sollst nicht mit * der Strenge über sie herrschen, sondern dich fürchten vor deinem GOtt. *Eph.6,9.

44. Willst du aber leibeigene Knechte und Mägde haben, so sollst du sie kaufen von den Heiden, die um euch her sind,

45. Von den Gästen, die Fremdlinge unter euch sind, und von ihren Nachkommen, die sie bey euch in eurem Lande zeugen, dieselben sollt ihr zu eigen haben,

46. Und sollt sie besitzen, und eure Kinder nach euch, zum Eigenthum für und für, die sollt ihr leibeigene Knechte seyn lassen. Aber über eure Brüder, die Kinder Israels, soll keiner des Andern herrschen mit der Strenge.

47. Wenn irgend ein Fremdling oder Gast bey dir zunimmt, und * dein Bruder neben ihm verarmet, und sich dem Fremdling oder Gast bey dir, oder Jemand von seinem Stamm, verkauft,

48. So soll er nach seinem Verkaufen Recht haben wieder los zu werden, und es mag ihn Jemand unter seinen Brüdern lösen,

49. Oder sein Vetter oder Vetters Sohn, oder sonst sein nächster Blutsfreund seines Geschlechts; oder so seine Hand selbst so viel erwirbt, so soll er sich lösen.

50. Und soll mit seinem Käufer rechnen vom Jahr an, da er sich verkauft hatte, bis aufs Halljahr, und das Geld soll nach der Zahl der Jahre seines Verkaufens gerechnet werden, und soll sein Tagelohn der ganzen Zeit mit einrechnen.

51. Sind noch viele Jahre bis an das Halljahr, so soll er nach denselben desto mehr zu lösen geben, darnach er gekauft ist.

52. Sind aber wenige Jahre übrig bis an das Halljahr, so soll er auch darnach wieder geben zu seiner Lösung, und soll sein Tagelohn von Jahr zu Jahr mit einrechnen.

53. Und sollst nicht lassen mit der Strenge über ihn herrschen vor deinen Augen.

54. Wird er aber auf diese Weise sich nicht lösen, so soll er im Halljahr los ausgehen, und seine Kinder mit ihm.

55. Denn die Kinder Israels sind meine Knechte, die ich aus Egyptenland geführet habe. * Ich bin der HErr, euer GOtt. *3Mos.11,44.

Cap.

Cap. 26. v. 1. Ihr sollt euch keinen Götzen machen, noch Bild, und sollt euch keine Säule aufrichten, noch keinen Maalstein setzen in eurem Lande, * daß ihr davor anbetet; denn Ich bin der HErr, euer GOtt. *2Mos.20,4.

2. Haltet * meine Sabbathe, und fürchtet euch vor meinem Heiligthum. Ich bin der HErr. *2Mos.20,8.

Das 26. Capitel.

Gedrohetter Fluch, und verheißener Segen.

3. Werdet ihr * in meinen Satzungen wandeln, und meine Gebote halten und thun, *5Mos.28,1.

4. So will ich euch Regen geben zu seiner Zeit, und das * Land soll sein Gewächs geben, und die Bäume auf dem Felde ihre Früchte bringen; *5Mos.11,14.

5. Und die Dreschzeit soll reichen bis zur Weinerndte, und die Weinerndte soll reichen bis zur Zeit der Saat, und sollt Brods die Fülle haben, und * sollt sicher in eurem Lande wohnen. *5Mos.12,10.

6. Ich will Frieden geben in eurem Lande, * daß ihr schlafet, und euch Niemand schrecke. Ich will die bösen Thiere aus eurem Lande thun, und soll kein Schwerdt durch euer Land gehen. *Hiob 11,19.

7. Ihr sollt eure Feinde jagen, * und sie sollen vor euch her ins Schwerdt fallen. *5Mos.28,7.

8. Eurer * fünf sollen hundert jagen, und eurer hundert sollen zehn tausend jagen; denn eure Feinde sollen vor euch her fallen ins Schwerdt. *5Mos.32,30.

9. Und ich will mich zu euch wenden, und will euch wachsen und mehren lassen, und will meinen Bund euch halten.

10. Und sollt von dem Firnen essen, und wenn das Neue komt, das Firne wegthun.

11. * Ich will meine Wohnung unter euch haben, und meine Seele soll euch nicht verwerfen. *Hes.37,26.27.

12. Und will * unter euch wandeln, und will euer † GOtt seyn, so sollt Ihr mein Volk seyn. *2Cor.6,16. †Jer.24,7.

13. Denn Ich * bin der HErr, euer GOtt, der euch aus Egyptenland geführet hat, daß ihr nicht ihre Knechte wäret, und habe euer Joch zerbrochen, und habe euch aufgerichtet wandeln lassen. *c.11,44.45.

14. Werdet * ihr aber mir nicht gehorchen, und nicht thun diese Gebote alle, *5Mos.28,15.

15. Und werdet meine Satzungen verachten, und eure Seele meine Rechte verwerfen, daß ihr nicht thut alle meine Gebote, und werdet meinen Bund lassen anstehen,

16. So will Ich euch auch solches thun: Ich will euch heimsuchen mit Schrecken, Schwulst und Fieber, daß euch die Angesichter verfallen, und der Leib verschmachte; ihr sollt umsonst euren Samen säen, und eure Feinde sollen ihn fressen;

17. Und ich * will mein Antlitz wider euch stellen, und sollt † geschlagen werden vor euren Feinden, und die euch hassen, sollen über euch herrschen, und sollt fliehen, da euch Niemand jaget. *c.17,10. †5Mos.28,25.

18. So ihr aber über das noch nicht mir gehorchet, so will ichs noch siebenmal mehr machen, euch zu strafen um eure Sünde,

19. Daß ich euren Stolz und Halsstarrigkeit breche, und will euren * Himmel wie Eisen, und eure Erde wie Erz machen. *5Mos.11,17

20. Und eure Mühe und Arbeit soll verloren seyn, daß euer Land sein Gewächs nicht gebe, und die Bäume im Lande ihre Früchte nicht bringen.

21. Und wo ihr mir entgegen wandelt, und mich nicht hören wollt, so will ichs noch siebenmal mehr machen, auf euch zu schlagen um eurer Sünde willen.

22. Und will wilde Thiere unter euch senden die sollen * eure Kinder fressen, und euer Vieh zerreißen, und eurer weniger machen, und eure Straßen sollen wüste werden. *2Kon.2,24.

23. Werdet ihr euch aber damit noch nicht von mir züchtigen lassen, und mir entgegen wandeln,

24. * So will Ich euch auch entgegen wandeln, und will euch noch siebenmal mehr schlagen, um eurer Sünde willen. *2Sam.22,27.

25. Und will ein * Rachschwerdt über euch bringen, das meinen Bund rächen soll. Und ob ihr euch in eure Städte versammlet, will ich doch die † Pestilenz unter euch senden, und will euch in eurer Feinde Hände geben. *Jes.1,20. †Hes.14,19.

26. Dann will ich euch den Vorrath des Brods verderben, daß zehn Weiber sollen euer Brod in Einem Ofen backen, und euer Brod soll man mit Gewicht auswägen, und wenn ihr esset, sollt ihr nicht satt werden.

Digitized by Google

27. Werdet ihr aber dadurch mir noch nicht gehorchen, und mir entgegen wandeln,
28. So will Ich auch euch im Grimm entgegen wandeln, und will euch siebenmal mehr strafen um eure Sünde.
29. Daß ihr sollt * eurer Söhne und Töchter Fleisch fressen. *2Kon.6,28.
30. Und will eure Höhen vertilgen, und * eure Bilder ausrotten, und will eure Leichname auf eure Götzen werfen, und meine Seele wird an euch Ekel haben. *2Chr.34,4.7.
31. Und will eure Städte wüste machen, und eures Heiligthums Kirchen einreißen, und will euren süßen Geruch nicht riechen.
32. Also will Ich das Land * wüste machen, daß eure Feinde, so darinnen wohnen, sich davor entsetzen werden. *Jer.9,11.
33. Euch aber * will ich unter die Heiden streuen, und das Schwerdt ausziehen hinter euch her, daß euer Land soll wüste seyn, und eure Städte verstöret. *5Mos.28,64.
34. Alsdann wird das Land sich seine * Feyer gefallen lassen, so lange es wüste liegt, und ihr in der Feinde Land seyd; ja, dann wird das Land feyern, und sich seine Feyer gefallen lassen, *c.25,2.
35. So lange es wüste liegt; darum, daß es nicht feyern konnte, da ihrs solltet feyern lassen, da ihr darinnen wohntet.
36. Und denen, die von euch überbleiben, will ich ein feig * Herz machen in ihrer Feinde Land, daß sie soll ein rauschendes Blatt jagen, und sollen fliehen davor, als jagte sie ein Schwerdt, und fallen, da sie Niemand jaget. *5Mos.28,66.67. 32,30.
37. Und soll einer über den andern hinfallen, gleich als vor dem Schwerdt, und doch sie Niemand jaget; und ihr sollt euch nicht auflehnen dürfen wider eure Feinde.
38. Und ihr sollt umkommen unter den Heiden, und eurer Feinde Land soll euch fressen.
39. Welche aber von euch überbleiben, die sollen in ihrer Missethat verschmachten in der Feinde Land; auch in ihrer Väter Missethat sollen sie verschmachten.
40. Da werden * sie dann bekennen ihre Missethat, und ihrer Väter Missethat, damit sie sich an mir versündiget, und mir entgegen gewandelt haben. *5Mos.4,30. 30,2.
41. Darum will Ich auch ihnen entgegen wandeln, und will sie in ihrer Feinde Land wegtreiben; da wird sich ja ihr * unbeschnittenes Herz demüthigen, und dann werden sie sich die Strafe ihrer Missethat gefallen lassen. *Jer.9,26.
42. Und ich werde * gedenken an meinen Bund mit Jakob, und an meinen Bund mit Isaak, und an meinen Bund mit Abraham; und werde an das Land gedenken, *2Mos.2,24. 2Kon.13,23.
43. Das von ihnen verlassen ist, und sich seine Feyer gefallen lässet, dieweil es wüste von ihnen liegt, und sie sich die Strafe ihrer Missethat gefallen lassen, darum, daß sie meine Rechte verachtet, und ihre Seele an meinen Satzungen Ekel gehabt hat.
44. Auch wenn sie schon in der Feinde Land sind, habe ich sie gleichwohl nicht verworfen, und ekelt mich ihrer nicht also, daß es mit ihnen aus seyn sollte, und mein Bund mit ihnen sollte nicht mehr gelten, denn Ich bin der HErr, ihr GOtt.
45. Und will über sie an meinen * ersten Bund gedenken, da ich sie † aus Egyptenland führete, vor den Augen der Heiden, daß ich ihr GOtt wäre, Ich der HErr. *1Mos.15,18. †2Mos.12,33.51.
46. Diß sind die Satzungen und Rechte und Gesetze, die der HErr zwischen ihm und den Kindern Israels gestellet hat, auf dem Berge Sinai, durch die Hand Moses.

Das 27. Capitel.

Von Gelübden und Zehnten.

1. Und der HErr redete mit Mose, und sprach:
2. Rede mit den Kindern Israels, und sprich zu ihnen: Wenn Jemand dem HErrn ein besonderes * Gelübde thut, daß er seinen Leib schätzet, *4Mos.15,3.
3. So soll das die Schatzung seyn: Ein Mannsbild zwanzig Jahre alt, bis ins sechzigste Jahr, sollst du schätzen auf funfzig silberne Sekel, nach dem Sekel des Heiligthums;
4. Ein Weibsbild auf dreyßig Sekel.
5. Von fünf Jahren, bis auf zwanzig Jahre, sollst du ihn schätzen auf zwanzig Sekel, wenns ein Mannsbild ist, ein Weibsbild aber auf zehn Sekel.
6. Von einem Monat an, bis auf fünf Jahre, sollst du ihn schätzen auf fünf silberne Sekel, wenns ein Mannsbild ist, ein Weibsbild aber auf drey silberne Sekel.
7. Ist er aber sechzig Jahre alt, und drüber, so sollst du ihn schätzen auf funf-

zehn

Digitized by Google

zehn Sekel, wenns ein Mannsbild ist, ein Weibsbild aber auf zehn Sekel.

8. Ist er aber zu arm zu solcher Schatzung, so soll er sich vor den Priester stellen, und der Priester soll ihn schätzen; er soll ihn aber schätzen, nachdem seine Hand, deß, der gelobet hat, erwerben kann.

9. Ist es aber ein Vieh, das man dem HErrn opfern kann; alles, was man deß dem HErrn gibt, ist heilig.

10. Man solls nicht wechseln noch wandeln, ein Gutes um ein Böses, oder ein Böses um ein Gutes. Wirds aber Jemand wechseln, ein Vieh um das andere, so sollen sie beyde dem HErrn heilig seyn.

11. Ist aber das Thier unrein, daß man es dem HErrn nicht opfern darf, so soll mans vor den Priester stellen.

12. Und der Priester soll es schätzen, obs gut oder böse sey, und es soll bey des Priesters Schätzen bleiben.

13. Wills aber Jemand lösen, der soll den Fünften über die Schatzung geben.

14. Wenn Jemand sein Haus heiliget, daß es dem HErrn heilig sey, das soll der Priester schätzen, obs gut oder böse sey, und darnach es der Priester schätzet, so solls bleiben.

15. So es aber der, so es geheiliget hat, will lösen, so soll er den fünften Theil des Geldes, über das es geschätzet ist, darauf geben; so solls sein werden.

16. Wenn Jemand ein Stück Acker von seinem Erbgut dem HErrn heiliget, so soll er geschätzet werden, nachdem er träget. Träget er ein Homor Gerste, so soll er funfzig Sekel Silber gelten.

17. Heiliget er aber seinen Acker vom Halljahr an, so soll er nach seiner Würde gelten.

18. Hat er ihn aber nach dem Halljahr geheiliget, so soll ihn der Priester rechnen nach den übrigen Jahren zum Halljahr, und darnach geringer schätzen.

19. Will aber der, so ihn geheiliget hat, den Acker lösen, so soll er den fünften Theil des Geldes, über das er geschätzet ist, darauf geben; so soll er sein werden.

20. Will er ihn aber nicht lösen, sondern verkauft ihn einem Andern, so soll er ihn nicht mehr lösen;

21. Sondern derselbe Acker, wenn er im Halljahr los ausgehet, soll dem HErrn heilig seyn, wie ein verbannter Acker, und soll des Priesters Erbgut seyn.

22. Wenn aber Jemand einen Acker dem HErrn heiliget, den er gekauft hat, und nicht sein Erbgut ist,

23. So soll ihn der Priester rechnen, was er gilt, bis an das Halljahr; und er soll desselben Tages solche Schatzung geben, daß er dem HErrn heilig sey.

24. Aber * im Halljahr soll er wieder gelangen an denselben, von dem er ihn gekauft hat, daß er sein Erbgut im Lande sey. *c.25,10.

25. Alle Würderung soll geschehen nach dem Sekel des Heiligthums, ein * Sekel aber macht zwanzig Gera. *4Mos.3,47.

26. Die * Erstgeburt unter dem Vieh, die dem HErrn sonst gebühret, soll Niemand dem HErrn heiligen, es sey ein Ochse oder Schaf; denn es ist des HErrn. *2Mos.13,2.

27. Ist aber an dem Vieh etwas unreines, so soll mans lösen nach seiner Würde, und darüber geben den Fünften. Will er es nicht lösen, so verkaufe mans nach seiner Würde.

28. Man soll kein Verbanntes verkaufen, noch lösen, das Jemand dem HErrn verbannet, von allem, das sein ist, es seyn Menschen, Vieh, oder Erbacker; denn alles Verbannte ist das Allerheiligste dem HErrn.

29. Man soll auch keinen * verbannten Menschen lösen, sondern er soll des Todes sterben. *1Sam.15,3.9. Richt.11,30.31.39.

30. Alle * Zehnten im Lande, beydes vom Samen des Landes, und von den Früchten der Bäume, sind des HErrn, und sollen dem HErrn heilig seyn. *4Mos.18,21.

31. Will aber Jemand seinen Zehnten lösen, der soll den Fünften darüber geben.

32. Und alle Zehnten von Rindern und Schafen, und was unter der Ruthe gehet, das ist ein heiliger Zehnte dem HErrn.

33. Man soll nicht fragen, obs gut oder böse sey, man solls auch nicht wechseln; wird es aber Jemand wechseln, so soll beydes heilig seyn, und nicht gelöset werden.

34. Diß sind die * Gebote, die der HErr Mosen gebot an die Kinder Israels, auf dem Berge Sinai. *c.26,46.

Das vierte Buch Mose.

Das 1. Capitel.

Zahl der streitbaren Männer in Israel.

1. Und der HErr redete mit Mose in der * Wüste Sinai, in der Hütte des Stifts, am ersten Tage des andern Monats, im andern Jahr, da sie aus Egyptenland gegangen waren, und sprach: *2Mos.19,1.

2. Nehmet die * Summe der ganzen Gemeine der Kinder Israels, nach ihren Geschlechtern, und ihrer Väter Häusern und Namen, alles, was männlich ist, von Haupt zu Haupt; *c.26,2. 2Mos.30,12.

3. Von zwanzig Jahren an und drüber, was ins * Heer zu ziehen taugt in Israel; und sollst sie zählen nach ihren Heeren, du und Aaron. *c.4,3.

4. Und sollt zu euch nehmen je vom Geschlecht einen Hauptmann über seines Vaters Haus.

5. Diß sind aber die Namen der Hauptleute, die neben euch stehen sollen: Von Ruben sey Elizur, der Sohn Sedeurs.

6. Von Simeon sey Selumiel, der Sohn ZuriSadai.

7. Von Juda sey * Nahesson, der Sohn Amminadabs. *c.2,3. 2Mos.6,23.

8. Von Isaschar sey Nethaneel, der Sohn Zuars.

9. Von Sebulon sey Eliab, der Sohn Helons.

10. Von den Kindern Josephs: Von Ephraim sey * Elisama, der Sohn Ammihuds. Von Manasse sey Gamliel, der Sohn Pedazurs. *c.2,18. 1Chron.8,26.

11. Von Benjamin sey * Abidan, der Sohn Gideonis. *c.2,22. 7,60.65.

12. Von Dan sey * Ahieser, der Sohn AmmiSadai. *c.2,25.

13. Von Asser sey Pagiel, der Sohn Ochrans.

14. Von Gad sey Eliasaph, der Sohn Deguels.

15. Von Naphthali sey * Ahira, der Sohn Enans. *c.2,29. 10,27.

16. Das sind die Vornehmsten der Gemeine, die Hauptleute unter den Stämmen ihrer Väter, die da Häupter und Fürsten in Israel waren.

17. Und Mose und Aaron nahmen sie zu sich, wie sie da mit Namen genannt sind;

18. Und sammleten auch die ganze Gemeine, am ersten Tage des andern Monats, und rechneten sie nach ihrer Geburt, nach ihren Geschlechtern und Väter Häusern und Namen, von zwanzig Jahren an und drüber, von Haupt zu Haupt,

19. Wie der HErr Mosen geboten hatte, und zählten sie in der Wüste Sinai.

20. Der Kinder Rubens, des ersten Sohnes Israels, nach ihrer Geburt, Geschlecht, ihrer Väter Häusern und Namen, von Haupt zu Haupt, alles, was männlich war, von zwanzig Jahren und drüber, und ins Heer zu ziehen taugte,

21. Wurden gezählet zum Stamm Ruben, sechs und vierzig tausend und fünf hundert.

22. Der Kinder Simeons nach ihrer Geburt, Geschlecht, ihrer Väter Häusern, Zahl und Namen, von Haupt zu Haupt, alles, was männlich war, von zwanzig Jahren und drüber, und ins Heer zu ziehen taugte,

23. Wurden gezählet * zum Stamm Simeon, neun und funfzig tausend und drey hundert. *c.26,14.

24. Der Kinder Gads nach ihrer Geburt, Geschlecht, ihrer Väter Häusern und Namen, von zwanzig Jahren und drüber, was ins Heer zu ziehen taugte,

25. Wurden gezählet zum Stamm Gad, fünf und vierzig tausend, sechs hundert und funfzig.

26. Der Kinder Judas nach ihrer Geburt, Geschlecht, ihrer Väter Häusern und Namen, von zwanzig Jahren und drüber, was ins Heer zu ziehen taugte,

27. Wurden gezählet zum Stamm Juda, vier und siebenzig tausend und sechs hundert.

28. Der Kinder Isaschars nach ihrer Geburt, Geschlecht, ihrer Väter Häusern und Namen, von zwanzig Jahren und drüber, was ins Heer zu ziehen taugte,

29. Wurden gezählet zum Stamm Isaschar, vier und funfzig tausend und vier hundert.

30. Der

30. Der Kinder Sebulons nach ihrer Geburt, Geschlecht, ihrer Väter Häusern und Namen, von zwanzig Jahren und drüber, was ins Heer zu ziehen taugte,
31. Wurden gezählet zum Stamm Sebulon, sieben und funfzig tausend und vier hundert.
32. Der Kinder Josephs von Ephraim, nach ihrer Geburt, Geschlecht, ihrer Väter Häusern und Namen, von zwanzig Jahren und drüber, was ins Heer zu ziehen taugte,
33. Wurden gezählet zum Stamm Ephraim, vierzig tausend und fünf hundert.
34. Der Kinder Manasses nach ihrer Geburt, Geschlecht, ihrer Väter Häusern und Namen, von zwanzig Jahren und drüber, was ins Heer zu ziehen taugte,
35. Wurden zum Stamm Manasse gezählet, zwey und dreyßig tausend und zwey hundert.
36. Der Kinder Benjamins nach ihrer Geburt, Geschlecht, ihrer Väter Häusern und Namen, von zwanzig Jahren und drüber, was ins Heer zu ziehen taugte,
37. Wurden zum Stamm Benjamin gezählet, fünf und dreyßig tausend und vier hundert.
38. Der Kinder Dans nach ihrer Geburt, Geschlecht, ihrer Väter Häusern und Namen, von zwanzig Jahren und drüber, was ins Heer zu ziehen taugte,
39. Wurden gezählet zum Stamm Dan, zwey und sechzig tausend und sieben hundert.
40. Der Kinder Assers nach ihrer Geburt, Geschlecht, ihrer Väter Häusern und Namen, von zwanzig Jahren und drüber, was ins Heer zu ziehen taugte,
41. Wurden zum Stamm Asser gezählet, ein und vierzig tausend und fünf hundert.
42. Der Kinder Naphthalis nach ihrer Geburt, Geschlecht, ihrer Väter Häusern und Namen, von zwanzig Jahren und drüber, was ins Heer zu ziehen taugte,
43. Wurden zum Stamm Naphthali gezählet, drey und funfzig tausend und vier hundert.
44. Diß sind, die Mose und Aaron zählten, samt den zwölf Fürsten Israels, derer je einer über ein Haus ihrer Väter war.
45. Und die Summe der Kinder Israels, nach ihrer Väter Häusern, von zwanzig Jahren und drüber, was ins Heer zu ziehen taugte in Israel,
46. Derer war * sechsmal hundert tausend, und drey tausend fünf hundert und funfzig. *c.2,32. 2Mos.12,37.
47. Aber die Leviten nach ihrer Väter Stamm wurden nicht mit unter gezählet.
48. Und der HErr redete mit Mose, und sprach:
49. Den Stamm * Levi sollst du nicht zählen, noch ihre Summe nehmen unter den Kindern Israels. *c.2,33. 3,15.
50. Sondern du sollst sie ordnen zur Wohnung bey dem Zeugniß, und zu allem Geräthe, und zu allem, was dazu gehöret. Und sie sollen die Wohnung tragen, und alles Geräthe, und sollen seiner pflegen, und um die Wohnung her sich lagern.
51. Und wenn man reisen soll, so sollen die Leviten die Wohnung abnehmen. Wenn aber das Heer zu lagern ist, sollen sie die Wohnung aufschlagen. * Und wo ein Fremder sich dazu machet, der soll sterben. *c.3,10.38.
52. Die Kinder Israels * sollen sich lagern, ein Jeglicher in sein Lager, und bey das Panier seiner Schaar. *c.2,2.
53. Aber die Leviten sollen sich um die Wohnung des Zeugnisses her lagern, auf daß nicht ein Zorn über die Gemeine der Kinder Israels komme; darum sollen die Leviten der Hut warten an der Wohnung des Zeugnisses.
54. Und die Kinder Israels * thaten alles, wie der HErr Mosen geboten hatte. *c.2,34. 2Mos.12,28.

Das 2. Capitel.

Ordnung der Lager im Volk Israel.

1. Und der HErr redete mit Mose und Aaron, und sprach:
2. Die Kinder Israels * sollen vor der Hütte des Stifts umher sich lagern, ein Jeglicher unter seinem Panier und Zeichen, nach ihrer Väter Hause. *c.1,52.
3. Gegen Morgen soll sich lagern Juda mit seinem Panier und Heer; ihr Hauptmann * Nahesson, der Sohn Amminadabs; *c.1,7.
4. Und sein Heer an der Summe vier und siebenzig tausend und sechs hundert.
5. Neben ihm soll sich lagern der Stamm Isaschar, ihr Hauptmann Nethaneel, der Sohn Zuars;

6. Und

Digitized by

6. Und sein Heer an der Summe vier und funfzig tausend und vier hundert.
7. Dazu der Stamm Sebulon; ihr Hauptmann Eliab, der Sohn Helons;
8. Sein Heer an der Summe sieben und funfzig tausend und vier hundert.
9. Daß Alle, die ins Lager Judas gehören, seyn an der Summe hundert und sechs und achtzig tausend und vier hundert, die zu ihrem Heer gehören; und sollen vorne an ziehen.
10. Gegen Mittag soll liegen das Gezelt und Panier Rubens mit ihrem Heer; ihr Hauptmann * Elizur, der Sohn Sedeurs; *c.1,5. 7,30. 10,18.
11. Und sein Heer an der Summe sechs und vierzig tausend fünf hundert.
12. Neben ihm soll sich lagern der Stamm Simeon; ihr Hauptmann Selumiel, der Sohn ZuriSadai;
13. Und sein Herr an der Summe neun und funfzig tausend und drey hundert.
14. Dazu der Stamm Gad; ihr Hauptmann Eliasaph, der Sohn Reguels;
15. Und sein Heer an der Summe fünf und vierzig tausend sechs hundert und funfzig.
16. Daß Alle, die ins Lager Rubens gehören, seyn an der Summe hundert und ein und funfzig tausend vier hundert und funfzig, die zu ihrem Heer gehören, und sollen die andern im Ausziehen seyn.
17. Darnach soll die Hütte des Stifts ziehen mit dem Lager der Leviten, mitten unter den Lagern; und wie sie sich lagern, so sollen sie auch ziehen, ein Jeglicher an seinem Ort, unter seinem Panier.
18. Gegen Abend soll liegen das Gezelt und Panier Ephraims, mit ihrem Heer; ihr Hauptmann soll seyn * Elisama, der Sohn Ammihuds; *c.1,10.
19. Und sein Heer an der Summe vierzig tausend und fünf hundert.
20. Neben ihm soll sich lagern der Stamm Manasse; ihr Hauptmann Gamliel, der Sohn Pedazurs;
21. Sein Heer an der Summe zwey und dreyßig tausend und zwey hundert.
22. Dazu der Stamm Benjamin; ihr Hauptmann * Abidan, der Sohn Gideonis; *c.1,11. 7,60.65.
25. Sein Heer an der Summe fünf und dreyßig tausend und vier hundert.
24. Daß Alle, die ins Lager Ephraims gehören, seyn an der Summe hundert und acht tausend und ein hundert, die zu seinem Heer gehören; und sollen die dritten im Ausziehen seyn.
25. Gegen Mitternacht soll liegen das Gezelt und Panier Dans, mit ihrem Heer; ihr Hauptmann * Ahieser, der Sohn AmmiSadai; *c.1,12. 7,66. 10,25.
26. Sein Heer an der Summe zwey und sechzig tausend und sieben hundert.
27. Neben ihm soll sich lagern der Stamm Asser; ihr Hauptmann Pagiel, der Sohn Ochrans;
28. Sein Heer an der Summe ein und vierzig tausend und fünf hundert.
29. Dazu der Stamm Naphthali; ihr Hauptmann Ahira, der Sohn Enans;
30. Sein Heer an der Summe drey und funfzig tausend und vier hundert.
31. Daß Alle, die ins Lager Dans gehören, seyn an der Summe hundert und sieben und funfzig tausend und sechs hundert; und sollen die letzten seyn im Ausziehen mit ihrem Panier.
32. Diß ist die * Summe der Kinder Israels, nach ihrer Väter Häusern und Lagern mit ihren Heeren: Sechs hundert tausend und drey tausend fünf hundert und funfzig. *c.1,46.
33. Aber die Leviten wurden nicht in die Summe unter die Kinder Israels gezählet, * wie der HErr Mosen geboten hatte. *c.1,48.49.
34. Und die Kinder Israels * thaten alles, wie der HErr Mosen geboten hatte, und † lagerten sich unter ihre Paniere, und zogen aus ein Jeglicher in seinem Geschlecht, nach ihrer Väter Hause. *c.1,54. 2Mos.12,28. 3Mos.24,23. †c.1,52.

Das 3. Capitel.

Zählung der Leviten und ihr Amt. Der Erstgebornen Auslösung.

1. Diß ist das Geschlecht * Aarons und Moses, zu der Zeit, da der HErr mit Mose redete auf dem Berge Sinai. *2Mos.6,23.
2. Und diß sind die Namen der Söhne Aarons: Der Erstgeborne Nadab, darnach Abihu, Eleazar und Ithamar.
3. Das sind die Namen der Söhne Aarons, die zu Priestern gesalbet waren, und ihre Hände gefüllet zum Priesterthum.

4. Aber

Digitized by Google

4. Aber * Nadab und Abihu starben vor dem HErrn, da sie fremdes Feuer opferten vor dem HErrn in der Wüste Sinai, und hatten keine Söhne. Eleazar aber und Ithamar pflegten des Priesteramts unter ihrem Vater Aaron.
*c.26,61. 3Mos.10,1.2. 16,1. 1Chron.25,2.

5. Und der HErr redete mit Mose, und sprach:

6. * Bringe den Stamm Levi herzu, und stelle sie vor den Priester Aaron, daß sie ihm dienen, *c.16,9.

7. Und seiner und der ganzen Gemeine Hut warten, vor der Hütte des Stifts, und dienen am Dienst der Wohnung,

8. Und warten alles Geräthes der Hütte des Stifts, und der Hut der Kinder Israels, zu dienen am Dienst der Wohnung.

9. Und sollst die Leviten Aaron und seinen Söhnen zuordnen zum Geschenk von den Kindern Israels.

10. Aaron aber und seine Söhne sollst du setzen, daß sie ihres Priesterthums warten. * Wo ein Fremder sich herzu thut, der soll sterben. *c.1,51. 16,40. 18,7.

11. Und der HErr redete mit Mose, und sprach:

12. Siehe, Ich habe die * Leviten genommen unter den Kindern Israels, für alle Erstgeburt, † die die Mutter brechen, unter den Kindern Israels, also, daß die Leviten sollen mein seyn.
*c.8,16. †2Mos.13,2.

13. Denn die * Erstgeburten sind mein, seit der Zeit ich alle Erstgeburt schlug in Egyptenland; da heiligte ich mir alle Erstgeburt in Israel, vom Menschen an, bis auf das Vieh, daß sie mein seyn sollten, Ich der HErr.
*2Mos.13,2.

14. Und der HErr redete mit Mose in der Wüste Sinai, und sprach:

15. * Zähle die Kinder Levis nach ihrer Väter Häusern und Geschlechtern, alles, was männlich ist, eines Monats alt, und drüber. *c.1,49.

16. Also zählte sie Mose nach dem Wort des HErrn, wie er geboten hatte.

17. Und waren diß die * Kinder Levis mit Namen: Gerson, Kahath, Merari.
*2Mos.6,16.

18. Die Namen aber der * Kinder Gersons in ihrem Geschlecht waren: Libni und Simei. *2Mos.6,17.

19. Die Kinder * Kahaths in ihrem Geschlecht waren: Amram, Jezehar, Hebron und Usiel. *c.26,59.

20. Die Kinder * Meraris in ihrem Geschlecht waren: Maheli und Musi. Diß sind die Geschlechter Levis, nach ihrer Väter Hause. *1Chron.7,19.

21. Diß sind die Geschlechter von Gerson: Die Libniter und Simeiter.

22. Deren Summe war an der Zahl gefunden sieben tausend und fünf hundert, alles, was männlich war, eines Monats alt und drüber.

23. Und dasselbe Geschlecht der Gersoniter sollen sich lagern hinter der Wohnung gegen den Abend.

24. Ihr Oberster sey Eliasaph, der Sohn Laels.

25. Und sie sollen warten an der Hütte des Stifts, nemlich der Wohnung, und der Hütte, und ihrer Decken, und des Tuchs in der Thür der Hütte des Stifts,

26. Des Umhangs am Vorhofe, und des Tuchs in der Thür des Vorhofs, welcher um die Wohnung und um den Altar hergehet, und seiner Seile, und alles, was zu seinem Dienst gehöret.

27. Diß sind die Geschlechter von Kahath: Die Amramiten, die Jezehariten, die Hebroniten und Usieliten.

28. Was männlich war, eines Monats alt und drüber, an der Zahl acht tausend und sechs hundert, die der Hut des Heiligthums warten.

29. Und sollen sich lagern an die Seite der Wohnung gegen Mittag.

30. Ihr Oberster sey * Elizaphan, der Sohn Usiels. *2Mos.6,22.

31. Und sie * sollen warten der Lade, des Tisches, des Leuchters, des Altars, und alles Geräthes des Heiligthums, daran sie dienen, und des Tuchs, und was zu seinem Dienst gehöret. *c.7,9.

32. Aber der Oberste über alle Obersten der Leviten soll Eleazar seyn, Aarons Sohn des Priesters, über die, so verordnet sind zu warten der Hut des Heiligthums.

33. Diß sind die Geschlechter Meraris: Die Maheliter und Musiter.

34. Die an der Zahl waren sechs tausend und zwey hundert, alles, was männlich war, eines Monats alt und drüber.

35. Ihr

Digitized by Google

35. Ihr Oberster sey Zuriel, der Sohn Abihails. Und sollen sich lagern an die Seite der Wohnung gegen Mitternacht.

36. Und ihr Amt soll seyn zu warten der Bretter, und Riegel, und Säulen, und Füße der Wohnung, und alles seines Geräthes und seines Dienstes;

37. Dazu der Säulen um den Vorhof her, mit den Füßen, und Nägeln, und Seilen.

38. Aber vor der Wohnung und vor der Hütte des Stifts, gegen Morgen, sollen sich lagern Mose, und Aaron, und seine Söhne, daß sie des Heiligthums warten, und der Kinder Israels. Wenn * sich ein Fremder herzu thut, der soll sterben. *c.1,51.

39. Alle Leviten in der Summe, die Mose und Aaron zählten, nach ihren Geschlechtern, nach dem Wort des HErrn, eitel Männlein, eines Monats alt und drüber, waren zwey und zwanzig tausend.

40. Und der HErr sprach zu Mose: Zähle alle Erstgeburt, was männlich ist unter den Kindern Israels, eines Monats alt und drüber, und nimm die Zahl ihrer Namen.

41. Und sollst die Leviten * mir, dem HErrn, aussondern für alle Erstgeburt der Kinder Israels, und der Leviten Vieh für alle Erstgeburt unter dem Vieh der Kinder Israels. *c.8,14.

42. Und Mose zählte, wie ihm der HErr geboten hatte, alle Erstgeburt unter den Kindern Israels;

43. Und fand sich an der Zahl der Namen aller Erstgeburt, was männlich war, eines Monats alt und drüber, in ihrer Summe, zwey und zwanzig tausend zwey hundert und drey und siebenzig.

44. Und der HErr redete mit Mose, und sprach:

45. Nimm die Leviten für alle Erstgeburt unter den Kindern Israels, und das Vieh der Leviten für ihr Vieh, daß die Leviten mein, des HErrn, seyn.

46. Aber das Lösegeld von den zwey hundert drey und siebenzig überlängen Erstgeburten der Kinder Israels, über der Leviten Zahl,

47. Sollst du je fünf Sekel nehmen von Haupt zu Haupt, nach dem Sekel des Heiligthums (* zwanzig Gera gilt ein Sekel). *2Mos.30,13.

48. Und sollst dasselbe Geld, das überlang ist über ihre Zahl, geben Aaron und seinen Söhnen.

49. Da nahm Mose das Lösegeld, das überlang war über der Leviten Zahl,

50. Von den Erstgeburten der Kinder Israels, tausend drey hundert und fünf und sechzig Sekel, nach dem Sekel des Heiligthums,

51. Und gab es Aaron und seinen Söhnen, nach dem Wort des HErrn, wie der HErr Mosen geboten hatte.

Das 4. Capitel.

Besondere Amtsverwaltung und Zahl der Leviten.

1. Und der HErr redete mit Mose und Aaron, und sprach:

2. Nimm die Summe der Kinder Kahaths aus den Kindern Levis nach ihrem Geschlecht, und ihrer Väter Häusern,

3. Von dreyßig Jahren an und drüber, bis ins funfzigste Jahr, Alle, die * zum Heer taugen, daß sie thun die Werke in der Hütte des Stifts. *c.8,15.22.24.

4. Das soll aber das Amt der Kinder Kahaths in der Hütte des Stifts seyn, das das Allerheiligste ist:

5. Wenn das Heer aufbricht, so soll Aaron und seine Söhne hinein gehen, und den Vorhang abnehmen, und die Lade des Zeugnisses darein winden,

6. Und darauf thun die Decke von Dachsfellen, und oben darauf eine ganz gelbe Decke breiten, und seine * Stangen dazu legen; *1Kon.8,8.

7. Und über den Schautisch auch eine gelbe Decke breiten, und dazu legen die Schüsseln, Löffel, Schalen und Kannen, aus und ein zu gießen; und das tägliche Brod soll dabey liegen.

8. Und sollen darüber breiten eine rosinrothe Decke, und dieselbe bedecken mit einer Decke von Dachsfellen, und seine Stangen dazu legen.

9. Und sollen eine gelbe Decke nehmen, und darein winden den * Leuchter des Lichts, und seine Lampen mit seinen Schneuzen, und Näpfen, und alle Oelgefäße, die zum Amt gehören. *2Mos.25,31.

10. Und sollen um das alles thun eine Decke von Dachsfellen, und sollen sie auf Stangen legen.

11. Also

Digitized by Google

11. Also sollen sie auch über den goldenen Altar eine gelbe Decke breiten, und dieselbe bedecken mit der Decke von Dachsfellen, und seine Stangen dazu thun.

12. Alle Geräthe, damit sie schaffen im Heiligthum, sollen sie nehmen, und gelbe Decken darüber thun, und mit einer Decke von Dachsfellen decken, und auf Stangen legen.

13. Sie sollen auch die Asche vom Altar fegen, und eine scharlakene Decke darüber breiten,

14. Und alle seine Geräthe dazu legen, damit sie darauf schaffen, Kohlpfannen, Kreuel, Schaufeln, Becken, mit allem Geräthe des Altars; und sollen darüber breiten eine Decke von Dachsfellen, und seine Stangen dazu thun.

15. Wenn nun Aaron und seine Söhne solches ausgerichtet haben, und das Heiligthum und alle seine Geräthe bedecket, wenn das Heer aufbricht, darnach sollen die Kinder Kahaths hinein gehen, daß sie * es tragen, und sollen das Heiligthum nicht anrühren, daß sie nicht sterben. Diß sind die Lasten der Kinder Kahaths an der Hütte des Stifts. *c.7,9. 1Chron.16,15.

16. Und Eleazar, Aarons, des Priesters, Sohn, soll das Amt haben, daß er ordne das Oel zum Licht, und die Specerey zum * Räuchwerk, und das tägliche Speisopfer, und das Salböl; daß er beschicke die ganze Wohnung, und alles, was darinnen ist, im Heiligthum und seinem Geräthe. *2Mos.30,34.35.

17. Und der HErr redete mit Mose und mit Aaron, und sprach:

18. Ihr sollt den Stamm des Geschlechts der Kahathiter nicht lassen sich verderben unter den Leviten.

19. Sondern das sollt ihr mit ihnen thun, daß sie leben und nicht sterben, wo sie würden anrühren das Allerheiligste. Aaron und seine Söhne sollen hinein gehen, und einen Jeglichen stellen zu seinem Amt und Last.

20. Sie aber sollen nicht hinein gehen zu schauen * unbedeckt das Heiligthum, daß sie nicht sterben. *1Sam.6,19.

21. Und der HErr redete mit Mose, und sprach:

22. Nimm die Summe der Kinder Gersons auch, nach ihrer Väter Hause und Geschlecht,

23. Von dreyßig Jahren an und drüber bis ins funfzigste Jahr; und ordne sie alle, die da zum Heer tüchtig sind, daß sie ein Amt haben in der Hütte des Stifts.

24. Das soll aber des Geschlechts der Gersoniter Amt seyn, das sie schaffen und tragen:

25. Sie sollen die Teppiche der Wohnung und der Hütte des Stifts tragen, und seine Decke, und die Decke von Dachsfellen, die oben darüber ist, und das Tuch in der Thür der Hütte des Stifts,

26. Und die Umhänge des Vorhofs, und das Tuch in der Thür des Thors am Vorhofe, welcher um die Wohnung und Altar hergehet, und ihre Seile, und alle Geräthe ihres Amts, und alles, was zu ihrem Amt gehöret.

27. Nach dem Wort Aarons und seiner Söhne soll alles Amt der Kinder Gersons gehen, alles, was sie tragen und schaffen sollen; und ihr sollt zusehen, daß sie aller ihrer Last warten.

28. Das soll das Amt des Geschlechts der Kinder der Gersoniter seyn in der Hütte des Stifts, und ihre Hut soll unter der Hand * Ithamars seyn, des Sohnes Aarons, des Priesters. *c.7,8.

29. Die Kinder Meraris nach ihren Geschlechtern, und ihrer Väter Hause, sollst du auch ordnen,

30. Von dreyßig Jahren an und drüber, bis ins funfzigste Jahr, alle, die zum Heer taugen, daß sie ein Amt haben in der Hütte des Stifts.

31. Auf diese Last aber sollen sie warten nach allem ihrem Amt in der Hütte des Stifts, daß sie tragen die Bretter der Wohnung, und Riegel, und Säulen, und Füße,

32. Dazu die Säulen des Vorhofs umher, und Füße, und Nägel, und Seile mit allem ihrem Geräthe, nach allem ihrem Amt; einem Jeglichen sollt ihr sein Theil der Last am Geräthe zu warten verordnen.

33. Das sey das Amt der Geschlechter der Kinder Meraris, alles, das sie schaffen sollen in der Hütte des Stifts, unter der Hand Ithamars, des Priesters, Aarons Sohnes.

34. Und Mose und Aaron, samt den Hauptleuten der Gemeine, zählten die Kinder der Kahathiter nach ihren Geschlechtern, und ihrer Väter Häusern,

35. Von

35. Von dreyßig Jahren und drüber, bis ins funfzigste, alle, die zum Heer taugten, daß sie Amt in der Hütte des Stifts hätten.

36. Und die Summe war zwey tausend sieben hundert und funfzig.

37. Das ist die Summe der Geschlechter der Kahathiter, die alle zu schaffen hatten in der Hütte des Stifts, die Mose und Aaron zählten, nach dem Wort des HErrn durch Mose.

38. Die Kinder Gersons wurden auch gezählet in ihren Geschlechtern und Väter Häusern,

39. Von dreyßig Jahren und drüber, bis ins funfzigste, alle, die zum Heer taugten, daß sie Amt in der Hütte des Stifts hätten.

40. Und die Summe war zwey tausend sechs hundert und dreyßig.

41. Das ist die Summe der Geschlechter der Kinder Gersons, die alle zu schaffen hatten in der Hütte des Stifts, welche Mose und Aaron zählten, nach dem Wort des HErrn.

42. Die Kinder Meraris wurden auch gezählet nach ihren Geschlechtern und Väter Häusern,

43. Von dreyßig Jahren und drüber, bis ins funfzigste, alle, die zum Heer taugten, daß sie Amt in der Hütte des Stifts hätten.

44. Und die Summe war drey tausend und zwey hundert.

45. Das ist die Summe der Geschlechter der Kinder Meraris, die Mose und Aaron zählten, nach dem Wort des HErrn durch Mose.

46. Die Summe aller Leviten, die Mose und Aaron samt den Hauptleuten Israels zählten, nach ihren Geschlechtern und ihrer Väter Häusern,

47. Von dreyßig Jahren und drüber, bis ins funfzigste, aller, die eingingen zu schaffen, ein Jeglicher sein Amt, und zu tragen die Last in der Hütte des Stifts,

48. War acht tausend fünf hundert und achtzig,

49. Die gezählet wurden nach dem Wort des HErrn durch Mose, ein Jeglicher zu seinem Amt und Last, wie der HErr Mosen geboten hatte.

Das 5. Capitel.

Reinigung des Lagers. Versöhn- und Eiferopfer.

1. Und der HErr redete mit Mose, und sprach:

2. Gebiete den Kindern Israels, daß sie * aus dem Lager thun alle Aussätzige, und Alle, die † Eiterflüsse haben, und die an den Todten unrein geworden sind.

*3Mos.13,46. 2Kön.7,3. †3Mos.15,2.

3. Beyde Mann und * Weib sollen sie hinaus thun vor das Lager, daß sie nicht ihre Lager verunreinigen, † darinnen Ich unter ihnen wohne.

*c.12,14. †c.35,34.

4. Und die Kinder Israels thaten also, und thaten sie hinaus vor das Lager, wie der HErr zu Mose geredet hatte.

5. Und der HErr redete mit Mose, und sprach:

6. Sage den Kindern Israels, und sprich zu ihnen: Wenn ein * Mann oder Weib irgend eine Sünde wider einen Menschen thut, und sich an dem HErrn damit versündiget, so hat die Seele eine Schuld auf ihr;

*3Mos.6,2.

7. Und sie sollen ihre Sünde * bekennen, die sie gethan haben, und sollen ihre Schuld versöhnen mit der Hauptsumme, und darüber das † fünfte Theil dazu thun, und dem geben, an dem sie sich verschuldet haben.

*Hiob 31,33. †2Sam.12,6.

8. Ist aber Niemand da, dem mans bezahlen sollte, so soll mans dem HErrn geben für den Priester, über * den Widder der Versöhnung, damit er versöhnet wird.

*3Mos.6,6.

9. Deßgleichen soll alle Hebe von allem, das die Kinder Israels heiligen, und dem Priester opfern, * sein seyn.

*c.18,8.

10. Und wer etwas heiliget, das soll auch sein seyn; und wer etwas dem Priester gibt, das soll auch sein seyn.

11. Und der HErr redete mit Mose, und sprach:

12. Sage den Kindern Israels, und sprich zu ihnen: Wenn irgend eines Mannes Weib sich verliese, und sich an ihm versündigte,

13. Und Jemand sie fleischlich beschläft, und würde doch dem Manne verborgen vor seinen Augen, und würde verdeckt, daß sie unrein geworden ist, und kann sie nicht überzeugen, denn sie ist nicht darinnen ergriffen;

14. Und

Digitized by Google

14. Und der Eifergeiſt entzündet ihn, daß er um ſein Weib eifert, ſie ſey unrein oder nicht unrein;

15. So ſoll er ſie zum Prieſter bringen, und ein Opfer über ſie bringen, den Zehnten Epha Gerſtenmehl, und ſoll kein Oel darauf gießen, noch Weihrauch darauf thun. Denn es iſt ein Eiferopfer und Rügeopfer, das Miſſethat *rüget. *Matth.1,19.

16. Da ſoll ſie der Prieſter herzu führen, und vor den HErrn ſtellen,

17. Und des * heiligen Waſſers nehmen in ein irdenes Gefäß, und Staub vom Boden der Wohnung ins Waſſer thun, *c.19,9.

18. Und ſoll das Weib vor den HErrn ſtellen, und ihr Haupt entblößen, und das Rügeopfer, das ein Eiferopfer iſt, auf ihre Hand legen. Und der Prieſter ſoll in ſeiner Hand bitteres verfluchtes Waſſer haben;

19. Und ſoll das Weib beſchwören, und zu ihr ſagen: Hat kein Mann dich beſchlafen, und haſt dich nicht von deinem Manne verlaufen, daß du dich verunreiniget haſt, ſo ſollen dir dieſe bittere verfluchte Waſſer nicht ſchaden.

20. Wo du aber dich von deinem Manne verlaufen haſt, daß du unrein biſt, und hat Jemand dich beſchlafen außer deinem Manne;

21. So ſoll der Prieſter das Weib beſchwören mit ſolchem Fluch, und ſoll zu ihr ſagen: Der HErr ſetze dich zum *Fluch und zum Schwur unter deinem Volk, daß der HErr deine Hüfte ſchwinden, und deinen Bauch ſchwellen laſſe. *Jer.42,18. 44,12.

22. So gehe nun das verfluchte Waſſer in deinen Leib, daß dein Bauch ſchwelle, und deine Hüfte ſchwinde. Und das Weib ſoll ſagen: *Amen, Amen. *5Moſ.27,15.

23. Alſo ſoll der Prieſter dieſe Flüche auf einen Zettel ſchreiben, * und mit dem bittern Waſſer abwaſchen,

24. Und ſoll dem Weibe von dem bittern verfluchten Waſſer zu trinken geben. Und wenn das verfluchte bittere Waſſer in ſie gegangen iſt,

25. Soll der Prieſter von ihrer Hand das Eiferopfer nehmen, und zum Speisopfer vor dem HErrn weben, und auf dem Altar opfern, nemlich:

26. Soll er eine Hand voll des Speisopfers nehmen zu ihrem Rügeopfer, und auf dem Altar anzünden, und darnach dem Weibe das Waſſer zu trinken geben.

27. Und wenn ſie das Waſſer getrunken hat, iſt ſie unrein und hat ſich an ihrem Manne verſündiget, ſo wird das verfluchte Waſſer in ſie gehen, und ihr bitter ſeyn, daß ihr der Bauch ſchwellen, und die Hüfte ſchwinden wird, und wird das Weib ein Fluch ſeyn unter ihrem Volk.

28. Iſt aber ein ſolches Weib nicht verunreiniget, ſondern rein, ſo wirds ihr nicht ſchaden, daß ſie kann ſchwanger werden.

29. Diß iſt das Eifergeſetz, wenn ein Weib ſich von ihrem Manne verläuft, und unrein wird.

30. Oder wenn einen Mann der Eifergeiſt entzündet, daß er um ſein Weib eifert, daß er es ſtelle vor den HErrn, und der Prieſter mit ihr thue alles nach dieſem Geſetz.

31. Und der Mann ſoll unſchuldig ſeyn an der Miſſethat, aber das Weib ſoll ihre Miſſethat tragen.

Das 6. Capitel.

Geſetz der Nazaräer und Verlobten. Formular das Volk zu ſegnen.

1. Und der HErr redete mit Moſe, und ſprach:

2. Sage den Kindern Iſraels, und ſprich zu ihnen: Wenn ein Mann oder Weib ein ſonderliches Gelübde thut dem HErrn, ſich zu enthalten;

3. Der ſoll ſich Weins und * ſtarken Getränks enthalten, Weineſſig oder ſtarken Getränks Eſſig ſoll er auch nicht trinken, auch nichts, das aus Weinbeeren gemacht wird; er ſoll weder friſche noch dürre Weinbeeren eſſen, *3Moſ.10,9.

4. So lange ſolches ſein Gelübde währet; auch ſoll er nichts eſſen, das man vom Weinſtock machet, weder Weinkern noch Hülſen.

5. So lange die Zeit ſolches ſeines Gelübdes währet, ſoll kein *Scheermeſſer über ſein Haupt fahren, bis daß die Zeit aus ſey, die er dem HErrn gelobet hat; denn er iſt heilig, und ſoll das Haar auf ſeinem Haupt laſſen frey wachſen. *Richt.13,5.

6. Die ganze Zeit über, die er dem HErrn gelobet hat, ſoll er zu keinem Todten gehen.

7. Er soll sich auch nicht verunreinigen an dem Tode * seines Vaters, seiner Mutter, seines Bruders, oder seiner Schwester; denn das Gelübde seines GOttes ist auf seinem Haupt. *c.9,6. 3Mos.21,11.

8. Und die ganze Zeit über seines Gelübdes soll er dem HErrn heilig seyn.

9. Und wo Jemand vor ihm unversehens plötzlich stirbt, da wird das Haupt seines Gelübdes verunreiniget; * darum soll er sein Haupt bescheeren am Tage seiner Reinigung, das ist, am siebenten Tage. *Ap.Gesch.18,18.

10. Und am achten Tage soll er zwey *Turteltauben bringen, oder zwey junge Tauben, zum Priester vor die Thür der Hütte des Stifts. *3Mos.5,7.

11. Und der Priester soll eine zum Sündopfer, und die andere zum Brandopfer machen, und ihn versöhnen, daß er sich an einem Todten versündiget hat, und also sein Haupt desselben Tages heiligen.

12. Daß er dem HErrn die Zeit seines Gelübdes aushalte. Und soll ein jähriges Lamm bringen zum Schuldopfer. Aber die vorigen Tage sollen umsonst seyn, darum, daß sein Gelübde verunreiniget ist.

13. Diß ist das Gesetz des Verlobten: Wenn die Zeit seines Gelübdes aus ist, so soll man ihn bringen vor die Thür der Hütte des Stifts.

14. Und er soll bringen sein Opfer dem HErrn. Ein jähriges Lamm ohne Wandel zum Brandopfer, und Ein jähriges Schaf ohne Wandel zum Sündopfer, und Einen Widder ohne Wandel zum Dankopfer,

15. Und einen Korb mit ungesäuerten Kuchen von Semmelmehl mit Oel gemenget und ungesäuerte Fladen mit Oel bestrichen, und ihre Speisopfer und Trankopfer.

16. Und der Priester soll es vor den HErrn bringen, und soll sein Sündopfer und sein Brandopfer machen.

17. Und den Widder soll er zum Dankopfer machen dem HErrn, samt dem Korbe mit dem ungesäuerten Brod; und soll auch sein Speisopfer und sein Trankopfer machen.

18. Und soll dem Verlobten das Haupt seines Gelübdes bescheeren vor der Thür der Hütte des Stifts, und soll das Haupthaar seines Gelübdes nehmen, und aufs Feuer werfen, das unter dem Dankopfer ist.

19. Und soll den gekochten Bug nehmen von dem Widder, und Einen ungesäuerten Kuchen aus dem Korbe, und Einen ungesäuerten Fladen, und solls dem Verlobten auf seine Hände legen, nachdem er sein Gelübde abgeschoren hat;

20. Und solls vor dem HErrn weben. Das ist heilig dem Priester, * samt der Webebrust und der Hebeschulter. Darnach mag der Verlobte Wein trinken. *2Mos.29,27.28.

21. Das ist das Gesetz des Verlobten, der sein Opfer dem HErrn gelobet, von wegen seines Gelübdes; außer dem, was er sonst vermag, wie er gelobet hat, soll er thun, nach dem Gesetz seines Gelübdes.

22. Und der HErr redete mit Mose, und sprach:

23. Sage Aaron und seinen Söhnen, und sprich: Also sollt ihr sagen zu den Kindern Israels, wenn ihr sie * segnet: *3Mos.9,22,23. Sir.36,19.

24. Der HErr * segne dich, und behüte dich; *Ps.134,3.

25. Der HErr * lasse sein Angesicht leuchten über dir, und sey dir gnädig; *Ps.4,7. 67,2.

26. Der HErr * hebe sein Angesicht über dich, und gebe dir Friede. *5Mos.32,20. Ps.104,29.

27. Denn ihr sollt meinen Namen auf die Kinder Israels legen, daß Ich sie segne.

Das 7. Capitel.

Opfer und Geschenke der Fürsten zur Einweihung der Stiftshütte.

1. Und da Mose die Wohnung aufgerichtet hatte, und sie gesalbet, und geheiliget, mit * allem ihrem Geräthe, dazu auch den Altar mit allem seinem Geräthe gesalbet und geheiliget; *2Mos.40,9.10.

2. Da opferten die Fürsten Israels, die Häupter waren in ihrer Väter Häusern; denn sie waren die Obersten unter den Stämmen, und standen oben an unter denen, die gezählet waren.

3. Und sie brachten ihre Opfer vor den HErrn, sechs bedeckte Wagen, und zwölf Rinder, je einen Wagen für zwey Fürsten, und einen Ochsen für einen, und brachten sie vor die Wohnung.

4. Und der HErr sprach zu Mose:

5. Nimms

5. Nimms von ihnen, daß es diene zum Dienst der Hütte des Stifts, und gibs den Leviten, einem Jeglichen nach seinem Amt.
6. Da nahm Mose die Wagen und Rinder, und gab sie den Leviten.
7. Zwey Wagen und vier Rinder gab er den Kindern Gersons, nach ihrem Amt.
8. Und vier Wagen und acht Ochsen gab er den Kindern Meraris nach ihrem Amt, unter der Hand *Ithamars, Aarons, des Priesters Sohnes. *2Mos.38,21.
9. Den Kindern Kahaths aber gab er nichts, darum, daß sie ein heiliges Amt auf sich hatten, und * auf ihren Achseln tragen mußten. *c.3,31.
10. Und die Fürsten opferten zur * Einweihung des Altars an dem Tage, da er geweihet ward, und opferten ihre Gabe vor dem Altar. *2Chron.7,9.
11. Und der HErr sprach zu Mose: Laß einen jeglichen Fürsten an seinem Tage sein Opfer bringen zur Einweihung des Altars.
12. Am ersten Tage opferte seine Gabe *Nahesson, der Sohn Amminadabs, des Stamms Juda. *c.1,7.
13. Und seine Gabe war Eine silberne Schüssel, hundert und dreyßig Sekel werth, Eine silberne Schale, siebenzig Sekel werth, nach dem Sekel des Heiligthums, beyde voll Semmelmehl mit Oel gemenget, zum Speisopfer;
14. Dazu Einen goldenen Löffel, zehn Sekel Goldes werth, voll Räuchwerk;
15. Einen Farren aus den Rindern, Einen Widder, Ein jähriges Lamm zum Brandopfer;
16. Einen Ziegenbock zum Sündopfer;
17. Und zum Dankopfer zwey Rinder, fünf Widder, fünf Böcke, und fünf jährige Lämmer. Das ist die Gabe Nahessons, des Sohnes Amminadabs.
18. Am andern Tage opferte Nethaneel, der Sohn Zuars, der Fürst Isaschars.
19. Seine Gabe war Eine silberne Schüssel, hundert und dreyßig Sekel werth, Eine silberne Schale, siebenzig Sekel werth, nach dem Sekel des Heiligthums, beyde voll Semmelmehl mit Oel gemenget, zum Speisopfer;
20. Dazu Einen goldenen Löffel, zehn Sekel Goldes werth, voll Räuchwerk;
21. Einen Farren aus den Rindern, Einen Widder, Ein jähriges Lamm zum Brandopfer;
22. Einen Ziegenbock zum Sündopfer;
23. Und zum Dankopfer zwey Rinder, fünf Widder, fünf Böcke, und fünf jährige Lämmer. Das ist die Gabe Nethaneels, des Sohnes Zuars.
24. Am dritten Tage der Fürst der Kinder Sebulons, Eliab, der Sohn Helons.
25. Seine Gabe war Eine silberne Schüssel, hundert und dreyßig Sekel werth, Eine silberne Schale, siebenzig Sekel werth, nach dem Sekel des Heiligthums, beyde voll Semmelmehl mit Oel gemenget, zum Speisopfer;
26. Einen goldenen Löffel, zehn Sekel Goldes werth, voll Räuchwerk;
27. Einen Farren aus den Rindern, Einen Widder, Ein jähriges Lamm zum Brandopfer;
28. Einen Ziegenbock zum Sündopfer;
29. Und zum Dankopfer zwey Rinder, fünf Widder, fünf Böcke, und fünf jährige Lämmer. Das ist die Gabe Eliabs, des Sohnes Helons.
30. Am vierten Tage der Fürst der Kinder Rubens, Elizur, der Sohn Sedeurs.
31. Seine Gabe war Eine silberne Schüssel, hundert und dreyßig Sekel, werth, Eine silberne Schale, siebenzig Sekel werth, nach dem Sekel des Heiligthums, beyde voll Semmelmehl mit Oel gemenget, zum Speisopfer;
32. Einen goldenen Löffel, zehn Sekel Goldes werth, voll Räuchwerk;
33. Einen Farren aus den Rindern, Einen Widder, Ein jähriges Lamm zum Brandopfer;
34. Einen Ziegenbock zum Sündopfer;
35. Und zum Dankopfer zwey Rinder, fünf Widder, fünf Böcke, und fünf jährige Lämmer. Das ist die Gabe Elizurs, des Sohnes Sedeurs.
36. Am fünften Tage der Fürst der Kinder Simeons, Selumiel, der Sohn Zuri Sadai.
37. Seine Gabe war Eine silberne Schüssel, hundert und dreyßig Sekel werth, Eine silberne Schale, siebenzig Sekel werth, nach dem Sekel des Heiligthums, beyde voll Semmelmehl mit Oel gemenget, zum Speisopfer;
38. Einen goldenen Löffel, zehn Sekel Goldes werth, voll Räuchwerk;

Digitized by

39. Einen Farren aus den Rindern, Einen Widder, Ein jähriges Lamm zum Brandopfer;
40. Einen Ziegenbock zum Sündopfer;
41. Und zum Dankopfer zwey Rinder, fünf Widder, fünf Böcke, und fünf jährige Lämmer. Das ist die Gabe Selumiels, des Sohnes ZuriSadai.
42. Am sechsten Tage der Fürst der Kinder Gads, Eliasaph, der Sohn * Deguels. *c.2,14.
43. Seine Gabe war Eine silberne Schüssel, hundert und dreyßig Sekel werth, Eine silberne Schale, siebenzig Sekel werth, nach dem Sekel des Heiligthums, beyde voll Semmelmehl mit Oel gemenget, zum Speisopfer;
44. Einen goldenen Löffel, zehn Sekel Goldes werth, voll Räuchwerk;
45. Einen Farren aus den Rindern, Einen Widder, Ein jähriges Lamm zum Brandopfer;
46. Einen Ziegenbock zum Sündopfer;
47. Und zum Dankopfer zwey Rinder, fünf Widder, fünf Böcke, fünf jährige Lämmer. Das ist die Gabe Eliasaphs, des Sohnes Deguels.
48. Am siebenten Tage der Fürst der Kinder Ephraims, *Elisama, der Sohn Ammihuds. *c.10,22.
49. Seine Gabe war Eine silberne Schüssel, hundert und dreyßig Sekel werth, Eine silberne Schale, siebenzig Sekel werth, nach dem Sekel des Heiligthums, beyde voll Semmelmehl mit Oel gemenget, zum Speisopfer;
50. Einen goldenen Löffel, zehn Sekel Goldes Werth, voll Räuchwerk;
51. Einen Farren aus den Rindern, Einen Widder, Ein jähriges Lamm zum Brandopfer;
52. Einen Ziegenbock zum Sündopfer;
53. Und zum Dankopfer zwey Rinder, fünf Widder, fünf Böcke, fünf jährige Lämmer. Das ist die Gabe Elisamas, des Sohnes Ammihuds.
54. Am achten Tage der Fürst der Kinder Manasses, Gamliel, der Sohn Pedazurs.
55. Seine Gabe war Eine silberne Schüssel, hundert und dreyßig Sekel werth, Eine silberne Schale, siebenzig Sekel werth, nach dem Sekel des Heiligthums, beyde voll Semmelmehl mit Oel gemenget, zum Speisopfer;
56. Einen goldenen Löffel, zehn Sekel Goldes werth, voll Räuchwerk;
57. Einen Farren aus den Rindern, Einen Widder, Ein jähriges Lamm zum Brandopfer;
58. Einen Ziegenbock zum Sündopfer;
59. Und zum Dankopfer zwey Rinder, fünf Widder, fünf Böcke, fünf jährige Lämmer. Das ist die Gabe Gamliels, des Sohnes Pedazurs.
60. Am neunten Tage der Fürst der Kinder Benjamins, Abidan, der Sohn Gideonis.
61. Seine Gabe war Eine silberne Schüssel, hundert und dreyßig Sekel werth, Eine silberne Schale, siebenzig Sekel werth, nach dem Sekel des Heiligthums, beyde voll Semmelmehl mit Oel gemenget, zum Speisopfer;
62. Einen goldenen Löffel, zehn Sekel Goldes werth, voll Räuchwerk;
63. Einen Farren aus den Rindern, Einen Widder, Ein jähriges Lamm zum Brandopfer;
64. Einen Ziegenbock zum Sündopfer;
65. Und zum Dankopfer zwey Rinder, fünf Widder, fünf Böcke, fünf jährige Lämmer. Das ist die Gabe * Abidans, des Sohnes Gideonis. *c.2,22. 10,24.
66. Am zehnten Tage der Fürst der Kinder Dans, Ahieser, der Sohn AmmiSadai.
67. Seine Gabe war Eine silberne Schüssel, hundert und dreyßig Sekel werth, Eine silberne Schale, siebenzig Sekel werth, nach dem Sekel des Heiligthums, beyde voll Semmelmehl mit Oel gemenget, zum Speisopfer;
68. Einen goldenen Löffel, zehn Sekel Goldes werth, voll Räuchwerk;
69. Einen Farren aus den Rindern, Einen Widder, Ein jähriges Lamm zum Brandopfer;
70. Einen Ziegenbock zum Sündopfer;
71. Und zum Dankopfer zwey Rinder, fünf Widder, fünf Böcke, fünf jährige Lämmer. Das ist die Gabe Ahiesers, des Sohnes AmmiSadai.
72. Am elften Tage der Fürst der Kinder Assers, Pagiel, der Sohn Ochrans.
73. Seine Gabe war Eine silberne Schüssel, hundert und dreyßig Sekel werth,

Digitized by Google

werth, Eine silberne Schale, siebenzig Sekel werth, nach dem Sekel des Heiligthums, beyde voll Semmelmehl mit Oel gemenget, zum Speisopfer;

74. Einen goldenen Löffel, zehn Sekel Goldes werth, voll Räuchwerk;

75. Einen Farren aus den Rindern, Einen Widder, Ein jähriges Lamm zum Brandopfer;

76. Einen Ziegenbock zum Sündopfer;

77. Und zum Dankopfer zwey Rinder, fünf Widder, fünf Böcke, fünf jährige Lämmer. Das ist die Gabe Pagiels, des Sohnes Ochrans.

78. Am zwölften Tage der Fürst der Kinder Naphthalis, Ahira, der Sohn Enans.

79. Seine Gabe war Eine silberne Schüssel, hundert und dreyßig Sekel werth, Eine silberne Schale, siebenzig Sekel werth, nach dem Sekel des Heiligthums, beyde voll Semmelmehl mit Oel gemenget, zum Speisopfer;

80. Einen goldenen Löffel, zehn Sekel Goldes werth, voll Räuchwerk;

81. Einen Farren aus den Rindern, Einen Widder, Ein jähriges Lamm zum Brandopfer;

82. Einen Ziegenbock zum Sündopfer;

83. Und zum Dankopfer zwey Rinder, fünf Widder, fünf Böcke, fünf jährige Lämmer. Das ist die Gabe Ahiras, des Sohnes Enans.

84. Das ist die Einweihung des Altars, zur Zeit, da er geweihet ward, dazu die Fürsten Israels opferten diese zwölf silberne Schüsseln, zwölf silberne Schalen, zwölf goldene Löffel.

85. Also, daß je eine Schüssel hundert und dreyßig Sekel Silber, und je eine Schale siebenzig Sekel hatte; daß die Summe alles Silbers am Gefäße trug zwey tausend und vier hundert Sekel, nach dem Sekel des Heiligthums.

86. Und der zwölf goldenen Löffel voll Räuchwerk hatte je einer zehn Sekel, nach dem Sekel des Heiligthums; daß die Summe Goldes an den Löffeln trug hundert und zwanzig Sekel.

87. Die Summe der Rinder zum Brandopfer war zwölf Farren, zwölf Widder, zwölf jährige Lämmer, samt ihren Speisopfern, und zwölf Ziegenböcke zum Sündopfer.

88. Und die Summe der Rinder zum Dankopfer war, vier und zwanzig Farren, sechzig Widder, sechzig Böcke, sechzig jährige Lämmer. Das ist die Einweihung des Altars, da er geweihet ward.

89. Und wenn Mose in die Hütte des Stifts ging, daß mit ihm geredet würde, so hörete er die Stimme mit ihm reden von dem Gnadenstuhl, der auf der Lade des Zeugnisses war, † zwischen den zwey Cherubim; von dannen ward mit ihm geredet. *2Mos.25,21.22. †1Sam.3,4.6.8.10.

Das 8. Capitel.

Einweihung der Leviten.

1. Und der HErr redete mit Mose, und sprach:

2. Rede mit Aaron, und sprich zu ihm: Wenn du die Lampen aufsetzest, sollst du sie also setzen, daß sie * alle sieben vorwärts dem Leuchter scheinen. *2Mos.37,23.

3. Und Aaron that also, und setzte die Lampen auf, vorwärts dem Leuchter zu scheinen; wie * der HErr Mosen geboten hatte. *2Mos.27,21.

4. Der Leuchter aber war * dichtes Gold, beydes sein Schaft und seine Blumen, nach † dem Gesicht, das der HErr Mosen gezeiget hatte, also machte er den Leuchter. *1Kön.7,49. †2Mos.25,31.

5. Und der HErr redete mit Mose, und sprach:

6. Nimm die * Leviten aus den Kindern Israels, und reinige sie. *Mal.3,3.

7. Also sollst du aber mit ihnen thun, daß du sie reinigest: Du sollst Sündwasser auf sie sprengen, und sollen * alle ihre Haare rein abscheeren, und ihre Kleider waschen, so sind sie rein. *3Mos.14,8.

8. Dann sollen sie nehmen einen jungen Farren, und sein Speisopfer, Semmelmehl mit Oel gemenget; und einen andern jungen Farren sollst du zum Sündopfer nehmen.

9. Und sollst die Leviten vor die Hütte des Stifts bringen, und die ganze Gemeine der Kinder Israels versammlen;

10. Und die Leviten vor den HErrn bringen, und die Kinder Israels sollen ihre Hände auf die Leviten legen.

11. Und Aaron soll die Leviten vor dem HErrn weben, von den Kindern

Israels, auf daß sie dienen mögen an dem Amt des HErrn.

12. Und die Leviten sollen ihre Hände aufs Haupt der Farren legen, und einer soll zum Sündopfer, der andere zum Brandopfer dem HErrn gemacht werden, die Leviten zu versöhnen.

13. Und sollst die Leviten vor Aaron und seine Söhne stellen, und vor dem HErrn weben.

14. Und sollst sie also sondern von den Kindern Israels, * daß sie mein seyn. *c.3,45.

15. Darnach sollen sie hinein gehen, daß sie dienen in der Hütte des Stifts. Also sollst du sie reinigen und weben.

16. Denn sie * sind mein Geschenk von den Kindern Israels, und habe sie mir genommen für alles, das seine Mutter bricht, nemlich für die Erstgeburt aller Kinder Israels. *c.3,12.

17. Denn * alle Erstgeburt unter den Kindern Israels ist mein, beydes der Menschen und des Viehes, seit der Zeit ich alle Erstgeburt in Egyptenland schlug, und heiligte sie mir, *2Mos.13,2.

18. Und * nahm die Leviten an für alle Erstgeburt unter den Kindern Israels. *c.3,12.

19. Und gab sie zum * Geschenk Aaron und seinen Söhnen, aus den Kindern Israels, daß sie dieneten am Amt der Kinder Israels, in der Hütte des Stifts, die Kinder Israels zu versöhnen, auf daß nicht unter den Kindern Israels sey eine Plage, so sie sich nahen wollten zum Heiligthum. *c.3,9.

20. Und Mose mit Aaron, samt der ganzen Gemeine der Kinder Israels, thaten mit den Leviten alles, wie der HErr Mosen geboten hatte.

21. Und die Leviten entsündigten sich, und wuschen ihre Kleider, und Aaron webte sie vor dem HErrn, und versöhnete sie, daß sie rein wurden.

22. Darnach gingen sie hinein, * daß sie ihr Amt thäten in der Hütte des Stifts, vor Aaron und seinen Söhnen. Wie der HErr Mosen geboten hatte über die Leviten, also thaten sie mit ihnen. *c.1,3.

23. Und der HErr redete mit Mose, und sprach:

24. Das ist es, das den Leviten gebühret: *Von fünf und zwanzig Jahren, und drüber, taugen sie zum Heer und Dienst in der Hütte des Stifts; *c.1,3.

25. Aber von dem funfzigsten Jahr an sollen sie ledig seyn vom Amt des Dienstes, und sollen nicht mehr dienen,

26. Sondern auf den Dienst ihrer Brüder warten in der Hütte des Stifts, des Amts aber sollen sie nicht pflegen. Also sollst du mit den Leviten thun, daß ein Jeglicher seiner Hut warte.

Das 9. Capitel.

Vom Passah, und Zeichen zum Lagern oder Fortziehen.

1. Und der HErr redete mit Mose in der Wüste Sinai, im andern Jahr nachdem sie aus Egyptenland gezogen waren, im ersten Monat, und sprach:

2. Laß * die Kinder Israels Passah halten zu seiner Zeit. *3Mos.23,5.

3. Am vierzehnten Tage dieses Monats, zwischen Abends, zu seiner Zeit sollen sie es halten, nach aller seiner Satzung und Recht.

4. Und Mose redete mit den Kindern Israels, daß sie das Passah hielten.

5. Und sie hielten Passah am vierzehnten Tage des ersten Monats * zwischen Abends, in der Wüste Sinai; alles, wie der HErr Mosen geboten hatte, so thaten die Kinder Israels. *2Mos.12,6. 3Mos.23,5.

6. Da waren etliche Männer unrein über einem todten Menschen, daß sie nicht konnten Passah halten des Tages. Die traten vor Mose und Aaron desselben Tages,

7. Und sprachen zu ihm: Wir sind unrein über einem todten Menschen; warum sollen wir geringer seyn, daß wir unsere Gabe dem HErrn nicht bringen müssen zu seiner Zeit unter den Kindern Israels?

8. Mose sprach zu ihnen: Harret, ich will hören, was euch der HErr gebietet.

9. Und der HErr redete mit Mose, und sprach:

10. Sage den Kindern Israels, und sprich: Wenn Jemand unrein über einem Todten, oder ferne von euch über Feld ist, oder unter euren Freunden, der soll dennoch dem HErrn Passah halten;

11. Aber doch im andern Monat, am vierzehnten Tage zwischen Abends, und soll es neben ungesäuertem Brod und Salsen essen;

12. Und

Digitized by Google

12. Und sollen nichts daran übrig lassen bis Morgen, auch kein *Bein daran zerbrechen, und sollens nach aller Weise des Passah halten. *2Mos.12,46. Joh.19,36.

13. Wer aber rein, und nicht über Feld ist, und läßt anstehen das Passah zu halten, deß Seele soll ausgerottet werden von seinem Volk, darum, daß er seine Gabe dem HErrn nicht gebracht hat zu seiner Zeit; Er soll seine Sünde tragen.

14. Und wenn ein Fremdling bey euch wohnet, der soll auch dem HErrn Passah halten, und solls halten nach der Sazzung und Recht des Passah. Diese Sazzung soll euch gleich seyn, dem Fremden, wie des Landes Einheimischen.

15. Und des Tages, da die Wohnung aufgerichtet ward, bedeckte sie * eine Wolke auf der Hütte des Zeugnisses; und des Abends bis an den Morgen war über der Wohnung eine Gestalt des Feuers. *2Mos.40,34.

16. Also geschah es immerdar, daß die * Wolke sie bedeckte, und des Nachts die Gestalt des Feuers. *2Mos.40,38. Ps.105,39.

17. Und nachdem sich die Wolke aufhob von der Hütte, so zogen die Kinder Israels, und * an welchem Ort die Wolke blieb, da lagerten sich die Kinder Israels. *2Mos.40,36.

18. Nach dem Wort des HErrn zogen die Kinder Israels, und nach seinem Wort lagerten sie sich. So lange die *Wolke auf der Wohnung blieb, so lange lagen sie stille. *1Cor.10,1.

19. Und wenn die Wolke viele Tage verzog auf der Wohnung, so warteten die Kinder Israels auf die Hut des HErrn, und zogen nicht.

20. Und wenn es war, daß die Wolke auf der Wohnung war etliche Anzahl der Tage, so lagerten sie sich nach dem Wort des HErrn, und zogen nach dem Wort des HErrn.

21. Wenn die Wolke da war von Abend bis an den Morgen, und sich dann erhob, so zogen sie; oder wenn sie sich des Tages oder des Nachts erhob, so zogen sie auch.

22. Wenn sie aber zwey Tage, oder einen Monat, oder etwa lange auf der Wohnung blieb, so * lagen die Kinder Israels, und zogen nicht; und wenn sie sich dann erhob, so zogen sie. *2Mos.40,36.37.

23. Denn nach des HErrn Munde lagen sie, und nach des HErrn Munde zogen sie; daß sie auf des HErrn Hut warteten, nach des HErrn Wort durch Mose.

Das 10. Capitel.

Gebrauch der Trompeten. Der Israeliten Fortreisen.

1. Und der HErr redete mit Mose, und sprach:

2. Mache dir zwey Trompeten von dichtem Silber, daß du ihrer braucheſt, die Gemeine zu berufen, und wenn das Heer aufbrechen soll.

3. Wenn man mit beyden schlecht bläset, soll sich zu dir versammlen die ganze Gemeine vor die Thür der Hütte des Stifts.

4. Wenn man nur mit einer schlecht bläset, so sollen sich zu dir versammlen die Fürsten, und die Obersten über die Tausende in Israel.

5. Wenn ihr aber trompetet, so sollen die Lager aufbrechen, die gegen Morgen liegen.

6. Und wenn ihr zum andern mal trompetet, so sollen die Lager aufbrechen, die gegen Mittag liegen. Denn wenn sie reisen sollen, so sollt ihr trompeten.

7. Wenn aber die Gemeine zu versammlen ist, sollt ihr schlecht blasen, und nicht trompeten.

8. Es sollen aber solches Blasen mit den Trompeten die Söhne Aarons, die Priester, thun, und soll * euer Recht seyn ewiglich bey euren Nachkommen. *2Mos.27,21. 3Mos.23,14.21.31.41.

9. Wenn ihr * in einen Streit ziehet in eurem Lande wider eure Feinde, die euch beleidigen, so sollt ihr trompeten mit den Trompeten, daß eurer gedacht werde vor dem HErrn, eurem GOtt, und erlöset werdet von euren Feinden. *c.31,6. 1Cor.14,8.

10. Desselben gleichen, wenn ihr * fröhlich seyd an euren Festen, und in euren Neumonden, sollt ihr mit den Trompeten blasen über eure Brandopfer und Dankopfer, daß es euch sey zum Gedächtniß vor eurem GOtt. Ich bin der HErr, euer GOtt. *2Kön.11,14. 2Chron.7,6.

11. Am zwanzigsten Tage im andern Monat des andern Jahrs erhob sich die Wolke von der Wohnung des Zeugnisses.

12. Und die Kinder Israels brachen auf, und zogen aus der Wüste Sinai, und die Wolke blieb in der Wüste Paran.

13. Es brachen aber auf die erſten, nach dem Wort des HErrn durch Moſe.

14. Nemlich das Panier des Lagers der Kinder *Judas zog am erſten mit ihrem Heer, und über ihr Heer war Naheſſon, der Sohn Amminadabs. *c.1/7.

15. Und über das Heer des Stamms der Kinder Iſaſchars war Nethaneel, der Sohn Zuars.

16. Und über das Heer des Stamms der Kinder Sebulons war Eliab, der Sohn Helons.

17. Da zerlegte man die Wohnung, und zogen die Kinder Gerſons und Meraris, und trugen die Wohnung.

18. Darnach zog das Panier des Lagers Rubens * mit ihrem Heer, und über ihr Heer war Elizur, der Sohn Sedeurs. *c.2/10.

19. Und über das Heer des Stamms der Kinder Semeons war Selumiel, der Sohn ZuriSadai.

20. Und Eliaſaph, der Sohn Deguels, über das Heer des Stamms der Kinder Gads.

21. Da zogen auch die * Kahathiten, und trugen das Heiligthum; und jene richteten die Wohnung auf, bis dieſe hernach kamen. *c.4/15.

22. Darnach zog das Panier des Lagers der Kinder Ephraims mit ihrem Heer, und über ihr Heer war * Eliſama, der Sohn Ammihuds. *c.2/18.

23. Und Gamliel, der Sohn Pedazurs, über das Heer des Stamms der Kinder Manaſſes.

24. Und * Abidan, der Sohn Gideonis, über das Heer des Stamms der Kinder Benjamins. *c.1/11. 7/60.65.

25. Darnach zog das Panier des Lagers der Kinder Dans mit ihrem Heer, und ſo waren die Lager alle auf. Und Ahieſer, der Sohn AmmiSadai, war über ihr Heer.

26. Und Pagiel, der Sohn Ochrans, über das Heer des Stamms der Kinder Aſſers.

27. Und Ahira, der Sohn Enans, über das Heer des Stamms der Kinder Naphthalis.

28. So zogen die Kinder Iſraels mit ihrem Heer.

29. Und Moſe ſprach zu ſeinem Schwager Hobab, dem Sohn Reguels, aus Midian: Wir ziehen dahin an die Stätte, davon der HErr geſagt hat: Ich will ſie euch geben; ſo komm nun mit uns, *ſo wollen wir das Beſte bey dir thun, denn der HErr hat Iſrael Gutes zugeſagt. *Richt.1/16.

30. Er aber antwortete: Ich will nicht mit euch, ſondern in mein Land zu meiner Freundſchaft ziehen.

31. Er ſprach: Lieber, verlaß uns nicht, denn du weißt, wo wir in der Wüſte uns lagern ſollen, und ſollſt unſer Auge ſeyn.

32. Und wenn du mit uns zieheſt, was der HErr Gutes an uns thut, das wollen wir an dir thun.

33. Alſo zogen ſie von dem Berge des HErrn drey Tagereiſen, und die Lade des Bundes des HErrn, zog * vor ihnen her die drey Tagereiſen, ihnen zu weiſen, wo ſie ruhen ſollten. *5Moſ.31/8.

34. Und die Wolke des HErrn war des Tages über ihnen, wenn ſie aus dem Lager zogen.

35. Und wenn die Lade zog, ſo ſprach Moſe: HErr, *ſtehe auf, laß deine Feinde zerſtreuet, und die dich haſſen, flüchtig werden vor dir. *2Chron.6/41. Pſ.68/2. 132/8.

36. Und wenn ſie ruhete, ſo ſprach er: Komm wieder, HErr, zu der Menge der Tauſende Iſraels.

Das 11. Capitel.

Das lüſterne Volk wird geſtraft.

1. Und da ſich das Volk ungeduldig machte, gefiel es übel vor den Ohren des HErrn. Und als es der HErr hörete, ergrimmete ſein Zorn, und zündete das Feuer des HErrn unter ihnen an; das verzehrete die äußerſten Lager.

2. Da ſchrie das Volk zu Moſe, und Moſe * bat den HErrn, da verſchwand das Feuer. *Amos 7/5.

3. Und man hieß die Stätte Tabeera, darum, daß ſich unter ihnen des HErrn Feuer angezündet hatte.

4. Denn das Pöbelvolk unter ihnen war lüſtern geworden, und ſaßen und weineten ſamt den Kindern Iſraels, und ſprachen: Wer * will uns Fleiſch zu eſſen geben? *2Moſ.16/3. Pſ.78/18. 106/14.

5. Wir gedenken der Fiſche, die wir in Egypten umſonſt aßen, und der Kürbis, Pfeben, Lauch, Zwiebeln und Knoblauch.

6. Nun aber iſt unſere Seele matt, denn unſere Augen ſehen nichts, denn das Man.

Digitized by Google

7. Es war aber * Man wie Coriandersamen, und anzusehen wie Bedellion.
*2Mos.16,14.

8. Und das Volk lief hin und her, und sammlete, und stieß es mit Mühlen, und zerrieb es in Mörsern, und kochte es in Töpfen, und machte sich Aschenkuchen daraus; und es hatte einen Geschmack wie ein Oelkuchen.

9. Und wenn des Nachts der Thau über die Lager fiel, so fiel *das Man mit darauf.
*Joh.6,31.

10. Da nun Mose das Volk hörete weinen unter ihren Geschlechtern, einen Jeglichen in seiner Hütte Thür, da * ergrimmete der Zorn des HErrn sehr, und Mose ward auch bange. *2Mos.32,10.

11. Und Mose sprach zu dem HErrn: Warum bekümmerst du deinen Knecht? Und warum finde ich nicht Gnade vor deinen Augen, daß du die Last dieses ganzen Volks auf mich legest?

12. Habe Ich nun alles Volk empfangen oder geboren, daß du zu mir sagen magst: Trage es * in deinen Armen (wie eine Amme ein Kind trägt) in das Land, das du ihren Vätern geschworen hast?
*5Mos.1,31.

13. Woher soll ich Fleisch nehmen, daß ich allem diesem Volk gebe? Sie weinen vor mir, und sprechen: Gib uns Fleisch, daß wir essen.

14. Ich vermag das Volk nicht allein alles ertragen, denn es ist mir zu schwer.

15. Und willst du also mit mir thun, *so erwürge mich lieber, habe ich anders Gnade vor deinen Augen gefunden, daß ich nicht mein Unglück so sehen müsse.
*2Kön.19,4.

16. Und der HErr sprach zu Mose: Sammle mir siebenzig Männer unter den *Aeltesten in Israel, die du weißt, daß die Aeltesten im Volk und seine Amtleute sind, und nimm sie vor die Hütte des Stifts, und stelle sie daselbst vor dich;
*2Mos.18,21.

17. So will ich hernieder kommen und mit dir daselbst reden, und deines Geistes, der auf dir ist, nehmen, und auf sie legen, daß sie * mit dir die Last des Volks tragen, daß Du nicht allein trageſt.
*2Mos.18,25.26.

18. Und zum Volk sollst du sagen: *Heiliget euch auf morgen, daß ihr Fleisch esset. Denn euer Weinen ist vor die Ohren des HErrn gekommen, die ihr sprechet: Wer gibt uns Fleisch zu essen, denn es ging uns wohl in Egypten? Darum wird euch der HErr Fleisch geben, daß ihr esset, *2Mos.19,10.

19. Nicht einen Tag, nicht zwey, nicht fünf, nicht zehn, nicht zwanzig Tage lang,

20. Sondern einen Monat lang, bis daß es euch zur Nase ausgehe, und euch ein Ekel sey; darum, daß ihr den HErrn verworfen habt, der unter euch ist, und vor ihm geweinet und gesagt: *Warum sind wir aus Egypten gegangen? *c.21,5.

21. Und Mose sprach: Sechs hundert tausend Mann Fußvolks ist es, darunter ich bin, und Du sprichst: Ich will euch Fleisch geben, daß ihr esset einen Monat lang.

22. Soll *man Schafe und Rinder schlachten, daß ihnen genug sey? Oder werden sich alle Fische des Meers herzu versammlen, daß ihnen genug sey? *Joh.6,7.

23. Der HErr aber sprach zu Mose: Ist denn * die Hand des HErrn verkürzt? Aber du sollst jetzt sehen, ob meine Worte können dir etwas gelten, oder nicht.
*Jes.50,2. 59,1.

24. Und Mose ging heraus, und sagte dem Volk des HErrn Wort, und versammlete die siebenzig Männer unter den Aeltesten des Volks, und stellete sie um die Hütte her.

25. Da kam der HErr hernieder in der Wolke, und redete mit ihm, und nahm des Geistes, der auf ihm war, und legte ihn auf die siebenzig ältesten Männer. Und da der Geist auf ihnen ruhete, weissagten sie, und höreten nicht auf.

26. Es waren aber noch zwey Männer im Lager geblieben, der eine hieß Eldad, der andere Medad, und der Geist ruhete auf ihnen; denn sie waren auch angeschrieben, und doch nicht hinaus gegangen zu der Hütte, und sie weissagten im Lager.

27. Da lief ein Knabe hin, und sagte es Mosen an, und sprach: Eldad und Medad weissagen im Lager.

28. Da antwortete * Josua, der Sohn Nuns, Moses Diener, den er erwählet hatte, und sprach: Mein Herr Mose, wehre ihnen. *c.13,9.17.

29. Aber Mose sprach zu ihm: Bist Du der Eiferer für mich? Wollte GOtt, daß alle das Volk des HErrn weissagete, und der HErr seinen Geist über sie gäbe!

Digitized by Google

50. Also sammlete sich Mose zum Lager, und die Aeltesten Israels.

51. Da fuhr aus der Wind von dem HErrn, und * ließ Wachteln kommen vom Meer, und streuete sie über das Lager, hier eine Tagereise lang, da eine Tagereise lang um das Lager her, zwey Ellen hoch über der Erde.

*2Mos.16,13. Ps.78,26. 105,40.

52. Da machte sich das Volk auf denselben ganzen Tag, und die ganze Nacht, und den andern ganzen Tag, und sammleten Wachteln, und welcher am wenigsten sammlete, der sammlete zehn Homor, und hängeten sie auf um das Lager her.

53. Da aber * das Fleisch noch unter ihren Zähnen war, und ehe es auf war, da ergrimmte der Zorn des HErrn unter dem Volk, und schlug sie mit einer sehr großen Plage. *Ps.78,30.31.

54. Daher dieselbe Stätte heisset * Lustgräber, darum, daß man daselbst begrub das lüsterne Volk. *c.33,16.

55. Von den Lustgräbern aber zog das Volk aus * gen Hazeroth, und blieben zu Hazeroth. *c.33,17.

Das 12. Capitel.

Die murrende Mirjam wird aussätzig.

1. Und Mirjam und Aaron redeten wider Mose, um seines Weibes willen, der Mohrin, die er genommen hatte, darum, daß er eine Mohrin zum Weibe genommen hatte,

2. Und sprachen: Redet denn der HErr allein durch Mose? Redet er nicht auch durch uns? Und der HErr hörete es.

3. Aber Mose war ein sehr geplagter Mensch über alle Menschen auf Erden.

4. Und plötzlich sprach der HErr zu Mose und zu Aaron, und zu Mirjam: Gehet heraus, ihr drey, zu der Hütte des Stifts. Und sie gingen alle drey heraus.

5. Da kam * der HErr hernieder in der Wolkensäule, und trat in der Hütte Thür, und rief Aaron und Mirjam, und die beyde gingen hinaus. *c.14,10.

6. Und er sprach: Höret meine Worte: Ist Jemand unter euch ein Prophet des HErrn, dem will ich mich kund machen in einem Gesicht, oder will mit ihm reden in einem Traum.

7. Aber nicht also mein Knecht Mose, * der in meinem ganzen Hause treu ist. *Ebr.3,2.

8. Mündlich * rede ich mit ihm, und er siehet den HErrn in seiner Gestalt, nicht durch dunkle Worte oder Gleichniß. Warum habt ihr euch denn nicht gefürchtet wider meinen Knecht Mose zu reden? *2Mos.33,11. 5Mos.34,10.

9. Und der * Zorn des HErrn ergrimmete über sie, und wandte sich weg. *c.11,33.

10. Dazu die Wolke wich auch von der Hütte. Und siehe, da war * Mirjam aussätzig wie der Schnee. Und Aaron wandte sich zu Mirjam, und ward gewahr, daß sie aussätzig war, *5Mos.24,9.

11. Und sprach zu Mose: Ach mein Herr, laß die Sünde nicht auf uns bleiben, damit wir närrisch gethan, und uns versündiget haben,

12. Daß diese nicht sey wie ein Todtes, das von seiner Mutter Leibe kommt; es hat schon die Hälfte ihres Fleisches gefressen.

13. Mose aber schrie zu dem HErrn, und sprach: Ach GOtt, *heile sie. *2Mos.15,26.

14. Der HErr sprach zu Mose: Wenn ihr Vater ihr ins Angesicht gespeyet hätte, sollte sie nicht * sieben Tage sich schämen? Laß sie verschließen sieben Tage außer dem Lager, darnach laß sie wieder aufnehmen. *3Mos.14,8.

15. Also ward Mirjam sieben Tage verschlossen außer dem Lager. Und das Volk zog nicht förder, bis Mirjam aufgenommen ward.

Cap. 13. v. 1. Darnach zog das Volk von * Hazeroth, und lagerte sich in die Wüste Paran. *c.33,17.18.

Das 13. Capitel.

Von Kundschaftern des Landes Canaan.

2. Und der HErr redete mit Mose, und sprach:

3. Sende * Männer aus, die das Land Canaan erkunden, das Ich den Kindern Israels geben will, aus jeglichem Stamm ihrer Väter einen vornehmlichen Mann. *5Mos.1,22.

4. Mose der sandte sie aus der Wüste Paran, nach dem Wort des HErrn, die alle vornehmliche Männer waren unter den Kindern Israels.

5. Und

Digitized by Google

5. Und hießen alſo: Sammua, der Sohn Zacurs, des Stamms Ruben;
6. Saphat, der Sohn Horis, des Stamms Simeon;
7. Caleb, *der Sohn Jephunnes, des Stamms Juda; *Joſ.14,7.
8. Igeal, der Sohn Joſephs, des Stamms Iſaſchar;
9. Hoſea, der * Sohn Nuns, des Stamms Ephraim; *1Chron.8,27.
10. Palti, der Sohn Raphus, des Stamms Benjamin;
11. Gadiel, der Sohn Sodis, des Stamms Sebulon;
12. Gaddi, der Sohn Suſis, des Stamms Joſeph von Manaſſe;
13. Ammiel, der Sohn Gemallis, des Stamms Dan;
14. Sethur, der Sohn Michaels, des Stamms Aſſer;
15. Nahebi, der Sohn Vaphſis, des Stamms Naphthali;
16. Guel, der Sohn Machis, des Stamms Gad.
17. Das ſind die Namen der Männer, die Moſe ausſandte zu erkunden das Land. Aber den Hoſea, den Sohn Nuns, nannte Moſe * Joſua. *c.11,28.
18. Da ſie nun Moſe ſandte das Land Canaan zu erkunden, ſprach er zu ihnen: Ziehet hinauf an den Mittag, und gehet * auf das Gebirge; *c.14,40.
19. Und beſehet das Land, wie es iſt, und das Volk, das darinnen wohnet, ob es ſtark oder ſchwach, wenig oder viel iſt;
20. Und was für ein Land iſt, darinnen ſie wohnen, ob es gut oder böſe ſey, und was es für Städte ſind, darinnen ſie wohnen, ob ſie in Gezelten oder Veſtungen wohnen;
21. Und was für Land ſey, obs fett oder mager ſey, und ob Bäume darinnen ſind, oder nicht. Seyd getroſt, und nehmet der Früchte des Landes. Es war aber eben um die Zeit der erſten Weintrauben.
22. Sie gingen hinauf, und erkundeten das Land von der Wüſte Zin, bis gen Rehob, da man gen Hamath gehet.
23. Sie gingen auch hinauf gegen den Mittag, und kamen bis gen Hebron; da war Ahiman, Seſai und Thalmai, die Kinder *Enaks. Hebron aber war ſieben Jahre gebauet vor Zoan in Egypten. *5Moſ.1,28.
24. Und ſie kamen bis an den * Bach Eſcol, und ſchnitten daſelbſt einen Reben ab mit Einer Weintraube, und ließen ſie zwey auf einem Stecken tragen, dazu auch Granatäpfel und Feigen. *5Moſ.1,24.
25. Der Ort heiſſet Bah Eſcol, um der Traube willen, die die Kinder Iſraels daſelbſt abſchnitten.
26. Und ſie kehreten um, da ſie das Land erkundet hatten, nach vierzig Tagen,
27. Gingen hin, und kamen zu Moſe und Aaron, und zu der ganzen Gemeine der Kinder Iſraels, in die Wüſte Paran gen Kades, und ſagten ihnen wieder, und der ganzen Gemeine, wie es ſtünde, und ließen ſie die Früchte des Landes ſehen.
28. Und erzähleten ihnen, und ſprachen: Wir ſind in das Land gekommen, dahin ihr uns ſandtet, da *Milch und Honig innen fließet, und diß iſt ihre Frucht; *2Moſ.3,8.17.
29. Ohne daß ſtarkes Volk darinnen wohnet, und ſehr große und veſte Städte ſind; und ſahen auch Enaks-Kinder daſelbſt.
30. So wohnen die Amalekiter im Lande gegen Mittag, die Hethiter und Jebuſiter und Amoriter wohnen auf dem Gebirge, die Cananiter aber wohnen am Meer, und um den Jordan.
31. Caleb aber *ſtillete das Volk gegen Moſe, und ſprach: Laſſet uns hinauf ziehen, und das Land einnehmen, denn wir mögen es überwältigen. *c.14,6.
32. Aber die Männer, die mit ihm waren hinauf gezogen, ſprachen: Wir vermögen nicht hinauf zu ziehen gegen das Volk, denn ſie ſind uns zu ſtark,
33. Und machten dem Lande, das ſie erkundet hatten, ein böſes Geſchrey unter den Kindern Iſraels, und ſprachen: Das Land, dadurch wir gegangen ſind zu erkunden, friſſet ſeine Einwohner, und alles Volk, das wir drinnen ſahen, ſind Leute von großer Länge.
34. Wir ſahen auch Rieſen daſelbſt, *Enaks-Kinder von den Rieſen; und wir waren vor unſern Augen als die Heuſchrecken, und alſo waren wir auch vor ihren Augen. *5Moſ.9,2.

Das 14. Capitel.

Das murrende Volk wird geſchlagen.

1. Da * fuhr die ganze Gemeine auf, und ſchrie, und das Volk weinete die Nacht. *c.21,5. 5Moſ.1,27. Pſ.106,25.
2. Und

2. Und alle Kinder Israels murreten *wider Mose und Aaron, und die ganze Gemeine sprach zu ihnen: Ach, daß wir in Egyptenland gestorben wären, oder noch stürben in dieser Wüste! *c.16,3.42.

3. *Warum führet uns der HErr in diß Land, daß unsere Weiber durchs Schwerdt fallen, und unsere Kinder ein Raub werden? Ists nicht besser, wir ziehen wieder in Egypten? *2Mos.16,3.

4. Und einer sprach zu dem andern: Lasset uns einen Hauptmann aufwerfen, und wieder in Egypten ziehen.

5. Mose aber und Aaron * fielen auf ihr Angesicht vor der ganzen Versammlung der Gemeine der Kinder Israels. *c.16,4.

6. Und Josua, der Sohn Nuns, und *Caleb, der Sohn Jephunnes, die auch das Land erkundet hatten, † zerrissen ihre Kleider;

*c.13,31. Sir.46,9. †Jos.7,6. 1Macc.2,56.

7. Und sprachen zu der ganzen Gemeine der Kinder Israels: Das Land, das wir durchgewandelt haben zu erkunden, ist sehr gut.

8. Wenn der HErr uns gnädig ist, so wird er uns in dasselbe Land bringen, und uns geben, das *ein Land ist, da Milch und Honig innen fließet. *c.13.28. 2Mos.3,8.17.

9. Fallet nicht ab vom HErrn, und *fürchtet euch vor dem Volk dieses Landes nicht, denn wir wollen sie wie Brod fressen. Es ist ihr Schutz von ihnen gewichen, der HErr aber ist mit uns, fürchtet euch nicht vor ihnen. *5Mos.20,3.

10. Da sprach das ganze Volk, man *sollte sie steinigen. Da erschien † die Herrlichkeit des HErrn in der Hütte des Stifts allen Kindern Israels.

*2Mos.17,4. †2Mos.16,10. 4Mos.12,5. 16,19.

11. Und der HErr sprach zu Mose: Wie lange lästert mich das Volk? Und wie lange wollen sie nicht an mich glauben durch allerley Zeichen, die ich unter ihnen gethan habe?

12. So will ich sie mit Pestilenz schlagen, und *vertilgen, und dich zum größern und mächtigern Volk machen, denn diß ist.

*2Mos.32,10.

13. Mose aber sprach zu dem HErrn: So *werden es die Egypter hören; denn du hast diß Volk mit deiner Kraft mitten aus ihnen geführet. *2Mos.32,11.12. Jos.7,9.

14. Und man wird sagen zu den Einwohnern dieses Landes, die da gehöret haben, daß Du, HErr, unter diesem Volk seyst, daß Du von Angesicht gesehen werdest, und deine Wolke stehe über ihnen, und Du, HErr, *gehest vor ihnen her in der Wolkensäule des Tages, und Feuersäule des Nachts; *2Mos.13,21.

15. Und würdest diß Volk tödten, wie *Einen Mann, so würden die Heiden sagen, die solches Geschrey von dir höreten, und sprechen: *Richt.6,16.

16. Der HErr * konnte mit nichten das Volk ins Land bringen, das er ihnen geschworen hatte, darum hat er sie geschlachtet in der Wüste.

*5Mos.9,28. Hes.20,14.

17. So laß nun die Kraft des HErrn groß werden, wie du gesagt hast, und gesprochen:

18. Der * HErr ist geduldig, und von großer Barmherzigkeit, und vergibt Missethat und Uebertretung, †und lässet Niemand ungestraft, sondern sucht heim die Missethat der Väter über die Kinder ins dritte und vierte Glied. *2Mos.34,6. †Sir.16,12.

19. So sey nun * gnädig der Missethat dieses Volks, nach deiner großen Barmherzigkeit, wie du auch vergeben hast diesem Volk aus Egypten, bis hieher.

*2Mos.32,12.

20. Und der HErr sprach: Ich habe es vergeben, wie du gesagt hast.

21. Aber so wahr als Ich lebe, so soll *alle Welt der Herrlichkeit des HErrn voll werden. *Jes.6,3.

22. Denn alle die Männer, die meine Herrlichkeit und meine Zeichen gesehen haben, die ich gethan habe in Egypten und in der Wüste, und mich nun zehnmal * versucht, und meiner Stimme nicht gehorchet haben, *c.20,13.

23. Derer * soll keiner das Land sehen, das ich ihren Vätern geschworen habe; auch keiner soll es sehen, der mich verlästert hat.

*c.26,65. 5Mos.1,35. Ps.95,11. 1Cor.10,5.

24. Aber meinen * Knecht Caleb, darum, daß ein anderer Geist mit ihm ist, und hat mir treulich nachgefolget, den will ich in das Land bringen, darein er gekommen ist, und sein Same soll es einnehmen. *Jos.14,6.9.

25. Dazu die Amalekiter und Cananiter, die im Grunde wohnen. Morgen

…ndet euch, und ziehet in die Wü… …n Wege zum Schilfmeer.
… der HErr redete mit Moſe …, und ſprach:
… *lange murret dieſe böſe Gemei… …Ueber mich? Denn ich habe das Mur… ren der Kinder Iſraels, das ſie wider mich gemurret haben, gehöret. *Pſ.106,25.

28. Darum ſprich zu ihnen: So wahr Ich lebe, ſpricht der HErr, ich will euch thun, wie ihr vor meinen Ohren geſagt habt.

29. Eure * Leiber ſollen in dieſer Wüſte verfallen, und Alle, die ihr gezählet ſeyd, von zwanzig Jahren und drüber, die ihr wider mich gemurret habt, *Pſ.106,26. Ebr.3,17.

30. Sollt nicht in das Land kommen, darüber ich meine Hand gehoben habe, daß ich euch darinnen wohnen ließe; ohne *Caleb, der Sohn Jephunnes, und Joſua, der Sohn Nuns. *c.26,65. 32,12.

31. Eure * Kinder, davon ihr ſagtet: Sie werden ein Raub ſeyn; die will ich hinein bringen, daß ſie erkennen ſollen das Land, das ihr verwerfet. *5Moſ.1,39.

32. Aber ihr ſamt euren Leibern ſollt in dieſer Wüſte verfallen.

33. Und eure Kinder ſollen Hirten ſeyn in der Wüſte vierzig Jahre, und * eure Hurerey tragen, bis daß eure Leiber alle werden in der Wüſte; *Pſ.95,10.11. Heſ.4,6. Ebr.3,17.

34. Nach der Zahl der vierzig Tage, darinnen ihr das Land erkundet habet, je ein Tag ſoll ein Jahr gelten, daß ihr vierzig Jahre eure Miſſethat traget, * daß ihr inne werdet, was es ſey, wenn ich die † Hand abziehe. *Jer.2,19. †5Moſ.31,6.8. Pſ.74,11.

35. Ich * der HErr habe es geſagt, das will ich auch thun aller dieſer böſen Gemeine, die ſich wider mich empöret hat. In dieſer Wüſte ſollen ſie alle werden, und daſelbſt ſterben. *Heſ.5,17.

36. Alſo * ſtarben durch die Plage vor dem HErrn alle die Männer, die Moſe geſandt hatte das Land zu erkunden, und wiedergekommen waren, und dawider murren machten die ganze Gemeine, *c.26,65. 1Cor.10,10. Ebr.3,17.

37. Damit, daß * ſie dem Lande ein Geſchrey machten, daß es böſe wäre. *c.13,33.

38. Aber * Joſua, der Sohn Nuns, und Caleb, der Sohn Jephunnes, blieben lebendig, aus den Männern, die gegangen waren das Land zu erkunden. *Sir.46,9.10.

39. Und Moſe redete dieſe Worte zu allen Kindern Iſraels. Da * traurete das Volk ſehr, *5Moſ.1,41.

40. Und machten ſich des Morgens frühe auf, und * zogen auf die Höhe des Gebirges, und ſprachen: Hier ſind wir, und wollen hinauf ziehen an die Stätte, davon der HErr geſagt hat; denn † wir haben geſündiget. *c.13,18. †Sam.15,24.

41. Moſe aber ſprach: Warum übergehet ihr alſo das Wort des HErrn? Es * wird euch nicht gelingen. *2Chron.13,12. Jeſ.24,19.

42. *Ziehet nicht hinauf, denn der HErr iſt nicht unter euch; daß ihr nicht geſchlagen werdet vor euren Feinden. *5Moſ.1,42.

43. Denn die Amalekiter und Cananiter ſind vor euch daſelbſt, und ihr werdet durchs Schwerdt fallen, darum, daß ihr euch vom HErrn gekehret habt, und der HErr wird nicht mit euch ſeyn.

44. Aber ſie waren * ſtörrig hinauf zu ziehen auf die Höhe des Gebirges; aber die Lade des Bundes des HErrn und Moſe kamen nicht aus dem Lager. *5Moſ.1,43.

45. Da kamen die Amalekiter und Cananiter, die auf dem Gebirge wohneten, herab, und ſchlugen und zerſchmiſſen ſie bis gen * Horma. *c.21,3.

Das 15. Capitel.

Entheiligung des Sabbaths wird geſtraft.

1. Und der HErr redete mit Moſe, und ſprach:

2. *Rede mit den Kindern Iſraels, und ſprich zu ihnen: Wenn ihr in das Land eurer Wohnung kommt, das ich euch geben werde, *c.35,10.

3. Und wollt dem HErrn Opfer thun, es ſey ein Brandopfer, oder ein Opfer zum beſondern * Gelübde, oder ein freywilliges Opfer, oder euer Feſtopfer, auf daß ihr dem HErrn einen ſüßen Geruch machet von Rindern oder von Schafen; *3Moſ.7,16.

4. Wer nun ſeine Gabe dem HErrn opfern will, der ſoll das * Speisopfer thun, einen Zehnten Semmelmehl gemenget mit Oel, eines vierten Theils vom Hin. *3Moſ.6,14.

5. Und Wein zum Trankopfer, auch eines vierten Theils vom Hin, zum Brand-

Digitized by Google

Brandopfer, oder ſonſt zum Opfer, da Ein Lamm geopfert wird.

6. Da aber ein Widder geopfert wird, ſollſt du das Speisopfer machen zwey Zehnten Semmelmehl mit Oel gemenget eines dritten Theils vom Hin,

7. Und Wein zum Trankopfer, auch des dritten Theils vom Hin; das ſollſt du dem HErrn zum ſüßen Geruch opfern.

8. Willſt du aber ein Rind zum Brandopfer, oder zum beſondern Gelübdopfer, oder zum Dankopfer dem HErrn machen;

9. So ſollſt du zu dem Rinde ein Speisopfer thun, drey Zehnten Semmelmehl gemenget mit Oel, eines halben Hin,

10. Und Wein zum Trankopfer, auch ein halb Hin; das iſt ein Opfer dem HErrn zum ſüßen Geruch.

11. Alſo ſollſt du thun mit Einem Ochſen, mit Einem Widder, mit Einem Schaf, von Lämmern und Ziegen;

12. Darnach die Zahl iſt dieſer Opfer, darnach ſoll auch die Zahl der Speisopfer und Trankopfer ſeyn.

13. Wer ein Einheimiſcher iſt, der ſoll ſolches thun, daß er dem HErrn opfere *ein Opfer zum ſüßen Geruch. *c.18,17.

14. Und ob ein Fremdling bey euch wohnet, oder unter euch bey euren Freunden iſt, und will dem HErrn ein Opfer zum ſüßen Geruch thun, der ſoll thun, wie ſie thun.

15. Der ganzen *Gemeine ſey Eine Satzung, beydes euch und den Fremdlingen. Eine ewige Satzung ſoll das ſeyn euren Nachkommen, daß vor dem HErrn der Fremdling ſey wie ihr. *2Moſ.12,49.

16. Ein Geſetz, Ein Recht ſoll euch und dem Fremdling ſeyn, der bey euch wohnet.

17. Und der HErr redete mit Moſe, und ſprach:

18. Rede mit den Kindern Iſraels, und ſprich zu ihnen: Wenn ihr in das Land kommt, darein Ich euch bringen werde,

19. Daß ihr eſſet des Brods im Lande, ſollt ihr dem *HErrn eine Hebe geben. *2Moſ.23,16.19.

20. Nemlich eures Teiges *Erſtlinge ſollt ihr einen Kuchen zur Hebe geben; wie die Hebe von der Scheune, *5Moſ.16,10.

21. Alſo ſollt ihr auch dem HErrn eures Teiges Erſtlinge zur Hebe geben, bey euren Nachkommen.

22. Und wenn ihr durch *Unwiſſenheit dieſer Gebote irgend eins nicht thut, die der HErr zu Moſe geredet hat, *3Moſ.4,2.13.

23. Und alles, was der HErr euch durch Moſe geboten hat, von dem Tage an, da er anfing zu gebieten auf eure Nachkommen;

24. Wenn nun * die Gemeine etwas unwiſſend thäte, ſo ſoll die ganze Gemeine Einen jungen Farren aus den Rindern zum Brandopfer machen, zum ſüßen Geruch dem HErrn, ſamt ſeinem Speisopfer und Trankopfer, wie es recht iſt, und Einen Ziegenbock zum Sündopfer. *3Moſ.4,13.

25. Und der Prieſter ſoll alſo die ganze Gemeine der Kinder Iſraels verſöhnen; ſo wirds ihnen vergeben ſeyn, denn es iſt eine Unwiſſenheit. Und ſie ſollen bringen ſolche ihre Gabe zum Opfer dem HErrn, und ihre Sündopfer vor den HErrn, über ihre Unwiſſenheit.

26. So wirds vergeben der ganzen Gemeine der Kinder Iſraels, dazu auch dem Fremdling, der unter euch wohnet, weil das ganze Volk iſt in ſolcher Unwiſſenheit.

27. Wenn aber Eine Seele durch Unwiſſenheit ſündigen wird, die ſoll eine jährige Ziege zum Sündopfer bringen;

28. Und der Prieſter ſoll verſöhnen ſolche unwiſſende Seele mit dem Sündopfer, für die Unwiſſenheit, vor dem HErrn, daß er ſie verſöhne; ſo wirds ihr vergeben werden.

29. Und es ſoll Ein Geſetz ſeyn, daß ihr für die Unwiſſenheit thun ſollt, beydes dem Einheimiſchen unter den Kindern Iſraels, und dem Fremdling, der unter euch wohnet.

30. Wenn aber eine Seele * aus Frevel etwas thut, es ſey ein Einheimiſcher oder Fremdling, der hat den HErrn geſchmähet. Solche Seele ſoll ausgerottet werden aus ihrem Volk. *Ebr.10,26.27.

31. Denn ſie hat des HErrn Wort verachtet, und ſein Gebot laſſen fahren; ſie ſoll ſchlecht ausgerottet werden, die Schuld ſey ihr.

32. Als nun die Kinder Iſraels in der Wüſte waren, fanden ſie einen Mann Holz leſen *am Sabbathtage. *2Moſ.16,27. 20,8.

33. Und die ihn darob gefunden hatten, da er Holz las, brachten ihn zu Moſe und Aaron, und vor die ganze Gemeine.

34. Und

34. Und ſie *legten ihn gefangen; denn es war nicht klar ausgedruckt, was man ihm thun ſollte. *3Moſ.24,12.

35. Der HErr aber ſprach zu Moſe:

36. Da führete die ganze Gemeine ihn hinaus vor das Lager, und *ſteinigten ihn, daß er ſtarb, wie der HErr Moſen geboten hatte. *3Moſ.24,23. Joſ.7,25.

37. Und der HErr ſprach zu Moſe:

38. Rede mit den Kindern Iſraels, und ſprich zu ihnen, daß ſie ihnen *Läpplein machen an den Fittigen ihrer Kleider, unter allen euren Nachkommen, und gelbe Schnürlein auf die Läpplein an die Fittige thun;

*5Moſ.6,8. 22,12. Matth.23,5.

39. Und ſollen euch die Läpplein dazu dienen, daß ihr ſie anſehet, und gedenket aller Gebote des HErrn, und thut ſie, daß ihr nicht eures Herzens Dünken nach richtet, noch euren Augen nach huret.

40. Darum ſollt ihr gedenken, und thun alle meine Gebote, und heilig ſeyn eurem GOtt.

41. *Ich bin der HErr, euer GOtt, der euch aus Egyptenland geführet hat, †daß ich euer GOtt wäre, Ich der HErr, euer GOtt. *2Moſ.20,2. †1Moſ.17,7.

Das 16. Capitel.

GOtt übet Rache an der aufrühreriſchen Rotte.

1. Und *Korah, der Sohn Jezehars, des Sohnes Kahaths, des Sohnes Levis, ſamt Dathan und Abiram, den Söhnen Eliabs, und On, dem Sohne Peleths, den Söhnen Rubens,

*c.26,9. Sir.45,22. Jud.v.11.

2. Die *empöreten ſich wider Moſe, ſamt etlichen Männern unter den Kindern Iſraels, zwey hundert und funfzig der Vornehmſten in der Gemeine, †Rathsherren und ehrliche Leute. *c.12,22. †2Moſ.18,21.

3. Und ſie verſammleten ſich wider *Moſe und Aaron, und ſprachen zu ihnen: Ihr machets zu viel. Denn die ganze Gemeine iſt überall heilig, und der HErr iſt unter ihnen, warum erhebet ihr euch über die Gemeine des HErrn? *c.20,2.

4. Da das Moſe hörete, *fiel er auf ſein Angeſicht, *c.14,5.

5. Und ſprach zu Korah, und zu ſeiner ganzen Rotte: Morgen wird der HErr kund thun, wer ſein ſey, wer heilig ſey, und ihm opfern ſoll; *welchen er erwählet, der ſoll ihm opfern. *c.17,5.

6. Das thut: Nehmet euch Pfannen, Korah und ſeine ganze Rotte,

7. Und leget Feuer darein, und thut Räuchwerk darauf vor dem HErrn morgen. Welchen der HErr erwählet, der ſey heilig. *Ihr machet es zu viel, ihr Kinder Levis. *Heſ.44,6.

8. Und Moſe ſprach zu Korah: Lieber, höret doch, ihr Kinder Levis.

9. Iſt es euch zu wenig, daß euch der GOtt Iſraels *ausgeſondert hat von der Gemeine Iſrael, daß ihr ihm opfern ſollet, daß ihr dienet im Amt der Wohnung des HErrn, und vor die Gemeine tretet, ihr zu dienen? *c.3,6.

10. Er hat dich und alle deine Brüder, die Kinder Levis, ſamt dir, zu ſich genommen, und ihr ſuchet nun auch das Prieſterthum.

11. Du und deine ganze Rotte machet einen Aufruhr wider den HErrn. Was iſt *Aaron, daß ihr wider ihn murret? *2Moſ.16,7.

12. Und Moſe ſchickte hin, und ließ *Dathan und Abiram rufen, die Söhne Eliabs. Sie aber ſprachen: Wir kommen nicht hinauf. *c.26,9.

13. Iſt es zu wenig, daß du uns aus dem Lande geführet haſt, da Milch und Honig innen fließet, daß du uns tödteſt in der Wüſte? Du mußt auch noch über uns herrſchen?

14. Wie fein haſt du uns gebracht in *ein Land, da Milch und Honig innen fließet, und haſt uns Aecker und Weinberge zum Erbtheil gegeben? Willſt du den Leuten auch die Augen ausreißen? Wir kommen nicht hinauf.

*2Moſ.3,8.17. 13,5. 33,3.

15. *Da ergrimmte Moſe ſehr, und ſprach zu dem HErrn: Wende dich nicht zu ihrem Speisopfer. Ich habe nicht † einen Eſel von ihnen genommen, und habe ihrer keinem nie kein Leid gethan.

*2Moſ.32,19. †1Sam.12,3. Sir.46,22.

16. Und er ſprach zu Korah: Du und deine ganze Rotte ſollt morgen vor dem HErrn ſeyn; du, ſie auch, und Aaron.

17. Und ein Jeglicher nehme ſeine Pfanne, und lege Räuchwerk darauf, und

und tretet herzu vor den HErrn, ein Jeglicher mit seiner Pfanne, das sind zwey hundert und funfzig Pfannen.

18. Und ein Jeglicher nahm seine Pfanne, und legte Feuer darein, und that Räuchwerk darauf, und traten vor die Thür der Hütte des Stifts, und Mose und Aaron auch.

19. Und Korah versammlete wider sie die ganze Gemeine vor die Thür der Hütte des Stifts. Aber die *Herrlichkeit des HErrn erschien vor der ganzen Gemeine. *c.12,5.

20. Und der HErr redete mit Mose und Aaron, und sprach:

21. Scheidet euch von dieser Gemeine, daß ich sie plötzlich vertilge.

22. Sie fielen aber auf ihr Angesicht, und sprachen: Ach GOtt, der du bist ein GOtt der Geister alles Fleisches, * ob Ein Mann gesündiget hat, willst du darum über die ganze Gemeine wüthen? *2Sam.24,17.

23. Und der HErr redete mit Mose, und sprach:

24. Sage der Gemeine, und sprich: Weichet ringsherum von der Wohnung Korahs, und Dathans, und Abirams.

25. Und Mose stand auf, und ging zu Dathan und Abiram, und die Aeltesten Israels folgten ihm nach.

26. Und redete mit der Gemeine, und sprach: *Weichet von den Hütten dieser gottlosen Menschen, und rühret nichts an, was ihr ist, daß ihr nicht vielleicht umkommt in irgend ihrer Sünden einer. *Jes.48,20. 2Cor.6,17.

27. Und sie gingen herauf von der Wohnung Korahs, Dathans und Abirams. Dathan aber und Abiram gingen heraus, und traten an die Thür ihrer Hütten mit ihren Weibern, und Söhnen, und Kindern.

28. Und Mose sprach: Dabey sollt ihr merken, *daß mich der HErr gesandt hat, daß ich alle diese Werke thäte, und nicht aus meinem Herzen. *Joh.3,2. 5,36.

29. Werden sie sterben, *wie alle Menschen sterben, oder heimgesucht, wie alle Menschen heimgesucht werden, so hat mich der HErr nicht gesandt. *c.27,3.

30. Wird aber der HErr etwas Neues schaffen, daß die Erde ihren Mund aufthut, und verschlinget sie mit allem, das sie haben, daß sie lebendig hinunter in die Hölle fahren, so werdet ihr erkennen, daß diese Leute den HErrn gelästert haben.

31. Und als er diese Worte hatte alle ausgeredet, *zerriß die Erde unter ihnen, *c.26,10. 5Mos.11,6. Ps.106,17.

32. Und that ihren Mund auf, und verschlang sie, mit ihren Häusern, mit allen Menschen, die bey Korah waren, und mit aller ihrer Habe.

33. Und * fuhren hinunter lebendig in die Hölle, mit allem, das sie hatten, und die Erde deckte sie zu, und kamen um aus der Gemeine. *Ps.55,16. 63,10.

34. Und ganz Israel, das um sie her war, flohe vor ihrem Geschrey; denn sie sprachen, daß uns die Erde nicht auch verschlinge.

35. Dazu fuhr * das Feuer aus von dem HErrn, und fraß die zwey hundert und funfzig Männer, die das Räuchwerk opferten. *3Mos.10,1.2. Ps.106,18.

36. Und der HErr redete mit Mose, und sprach:

37. Sage Eleasar, dem Sohne Aarons, des Priesters, daß er die Pfannen aufhebe aus dem Brande, und streue das Feuer hin und her.

38. Denn die Pfannen solcher Sünder sind geheiliget durch ihre Seele, daß man sie zu breiten Blechen schlage, und den Altar damit behänge; denn sie sind geopfert vor dem HErrn, und geheiliget, und sollen den Kindern Israels zum Zeichen seyn.

39. Und Eleasar, der Priester, nahm die ehernen Pfannen, die die Verbrannten geopfert hatten, und schlug sie zu Blechen, den Altar zu behängen;

40. Zum Gedächtniß der Kinder Israels, daß nicht Jemand *Fremdes sich herzu mache, der nicht ist des Samens Aarons, zu opfern Räuchwerk vor dem HErrn, auf daß es ihm nicht gehe, wie Korah und seiner Rotte, wie der HErr ihm geredet hatte durch Mose. *c.1,51. 3,10.

41. Des andern Morgens aber murrete die ganze Gemeine der Kinder Israels *wider Mose und Aaron, und sprachen: Ihr habt des HErrn Volk getödtet. *c.14,2. 20,2.

42. Und da sich die Gemeine versammlete wider Mose und Aaron, wandten sie sich zu der Hütte des Stifts. Und siehe, da bedeckte

deckte es die Wolke, und * die Herrlichkeit des HErrn erschien. *c.12,5. 2Mos.16,10.

45. Und Mose und Aaron gingen hinein zu der Hütte des Stifts.

44. Und der HErr redete mit Mose, und sprach:

45. Hebet euch aus dieser Gemeine; ich will sie plötzlich vertilgen. Und sie fielen auf ihr Angesicht.

46. Und Mose sprach zu Aaron: Nimm die Pfanne, und thue Feuer darein vom Altar, und lege Räuchwerk darauf, und gehe eilend zu der Gemeine, und * versöhne sie; denn das Wüthen ist von dem HErrn ausgegangen, und die Plage ist angegangen. *3Mos.1,4. 5,3.16.

47. Und Aaron * nahm, wie ihm Mose gesagt hatte, und lief mitten unter die Gemeine (und siehe, die Plage war angegangen unter dem Volk) und räucherte und versöhnte das Volk. *Ps.106,23. Weish.18,21.

48. Und stand zwischen den Todten und Lebendigen. Da ward der Plage gewehret.

49. Derer aber, die an der Plage gestorben waren, waren vierzehn tausend und sieben hundert, ohne die, so mit Korah starben.

50. Und Aaron kam wieder zu Mose vor die Thür der Hütte des Stifts, und der Plage ward gewehret.

Das 17. Capitel.

Aarons Priesterthum wird durch den grünenden Stab bestätiget.

1. Und der HErr redete mit Mose, und sprach:

2. Sage den Kindern Israels, und nimm von ihnen zwölf Stecken, von jeglichem Fürsten seines Vaters Hauses einen, und schreibe eines jeglichen Namen auf seinen Stecken.

3. Aber den Namen Aarons sollst du schreiben auf den Stecken Levis. Denn je für ein Haupt ihrer Väter Hauses soll Ein Stecken seyn.

4. Und lege sie in die Hütte des Stifts, vor dem Zeugniß, * da ich euch zeuge. *2Mos.25,22.

5. Und * welchen ich erwählen werde, deß Stecken wird grünen, daß ich das Murren der Kinder Israels, das sie wider euch murren, stille. *c.16,5.7.

6. Mose redete mit den Kindern Israels, und alle ihre Fürsten gaben ihm zwölf Stecken, ein jeglicher Fürst Einen Stecken, nach dem Hause ihrer Väter, und der Stecken Aarons war auch unter ihren Stecken.

7. Und Mose legte die Stecken vor den HErrn in der Hütte des Zeugnisses.

8. Des Morgens aber, da Mose in die Hütte des Zeugnisses ging, fand er den Stecken Aarons, des Hauses Levis, * grünen, und die Blüthe aufgegangen, und Mandeln tragen. *Ebr.9,4.

9. Und Mose trug die Stecken alle heraus von dem HErrn, vor alle Kinder Israels, daß sie es sahen; und ein Jeglicher nahm seinen Stecken.

10. Der HErr sprach aber zu Mose: Trage den Stecken Aarons wieder vor das Zeugniß, daß er verwahret werde zum Zeichen * den ungehorsamen Kindern, daß ihr Murren von mir aufhöre, daß sie nicht sterben. *c.20,10.

11. Mose * that wie ihm der HErr geboten hatte. *c.31,31. 2Mos.40,16.

12. Und die Kinder Israels sprachen zu Mose: Siehe, wir verderben, und kommen um; wir werden alle vertilget, und kommen um.

13. Wer sich nahet zu der Wohnung des HErrn, der stirbt. Sollen * wir denn gar untergehen? *Jes.64,12. Klagl.5,22.

Das 18. Capitel.

Amt und Unterhalt der Priester und Leviten.

1. Und der HErr sprach zu Aaron: Du und deine Söhne, und deines Vaters Haus mit dir, sollt die Missethat des Heiligthums tragen; und du und deine Söhne mit dir sollt die Missethat eures Priesterthums tragen.

2. Aber deine Brüder, des Stamms * Levi, deines Vaters, sollst du zu dir nehmen, daß sie bey dir seyn, und dir dienen; du aber und deine Söhne mit dir vor der Hütte des Zeugnisses. *c.3,6.

3. Und sie sollen deines Dienstes und des Dienstes der ganzen Hütte warten. Doch zu dem Geräthe des Heiligthums, und zu dem Altar sollen sie sich nicht machen, daß nicht beyde sie und ihr sterbet.

4. Sondern sie sollen bey dir seyn, daß sie des Dienstes warten an der Hütte des Stifts in allem Amt der Hütte; und kein Fremder soll sich zu euch thun.

5. So wartet nun des Dienstes des Heiligthums, und des Dienstes des Altars, daß hinfort nicht mehr * ein Wüthen komme über die Kinder Israels. *c.16,46.

6. Denn siehe, Ich habe die Leviten, eure Brüder, genommen aus den Kindern Israels, und * euch gegeben, dem HErrn zum Geschenk, daß sie des Amts pflegen an der Hütte des Stifts. *c.3,12.45.

7. Du aber und deine Söhne mit dir, sollt eures Priesterthums warten, daß ihr dienet in allerley Geschäften des Altars, und inwendig hinter dem Vorhang; denn euer Priesterthum gebe ich euch zum Amt, zum Geschenk. Wenn * ein Fremder sich herzu thut, der soll sterben. *c.1,51.

8. Und der HErr sagte zu Aaron: Siehe, Ich * habe dir gegeben meine Hebopfer, von allem, das die Kinder Israels heiligen, für dein priesterlich Amt, und deinen Söhnen, zum ewigen Recht.

9. Das sollst du haben von dem Allerheiligsten, das sie opfern: Alle ihre Gaben mit allem ihrem Speisopfer, und mit allem ihrem Sündopfer, und mit allem ihrem Schuldopfer, das sie mir geben, das soll dir und deinen Söhnen das Allerheiligste seyn.

10. Am * allerheiligsten Ort sollst du es essen. Was männlich ist, soll davon essen; denn es soll dir heilig seyn. *3Mos.6,16. 7,6.

11. Ich habe auch das Hebopfer ihrer Gabe, an allen Webeopfern der Kinder Israels, dir, * und deinen Söhnen, und deinen Töchtern gegeben, samt dir, zum ewigen Recht; wer rein ist in deinem † Hause, soll davon essen. *3Mos.10,14. †3Mos.22,11.

12. Alles beste Oel, und allen besten Most und Korn ihrer Erstlinge, die sie dem HErrn geben, habe ich dir gegeben.

13. Die erste Frucht alles deß, das in ihrem Lande ist, das sie dem HErrn bringen, soll dein seyn; wer rein ist in deinem Hause, soll davon essen.

14. * Alles Verbannete in Israel soll dein seyn. *3Mos.27,28.

15. Alles, * das seine Mutter bricht unter allem Fleisch, das sie dem HErrn bringen, es sey ein Mensch oder Vieh, soll dein seyn; doch daß du die erste Menschenfrucht lösen lassest, und die erste Frucht eines unreinen Viehes auch lösen lassest. *5Mos.15,19.

16. Sie sollens aber lösen, wenns einen Monat alt ist, und sollst es zu lösen geben um Geld, um fünf Sekel, nach dem Sekel des Heiligthums, der * gilt zwanzig Gera. *2Mos.13,12.13. 30,13.

17. Aber die erste Frucht eines Ochsen, oder Lamms, oder Ziege, sollst du nicht zu lösen geben, denn sie sind heilig; ihr Blut sollst du sprengen auf den Altar, und ihr Fett sollst du anzünden * zum Opfer des süßen Geruchs dem HErrn. *3Mos.1,9.

18. Ihr Fleisch soll dein seyn, wie auch die Webebrust, und die rechte Schulter dein ist.

19. Alle * Hebopfer, die die Kinder Israels heiligen dem HErrn, habe ich dir gegeben, und deinen Söhnen und deinen Töchtern, samt dir, zum ewigen Recht. Das soll ein unverwesentlicher Bund seyn ewig vor dem HErrn, dir und deinem Samen samt dir. *3Mos.6,14.15.16.

20. Und der HErr sprach zu Aaron: Du sollst in ihrem Lande nichts besitzen, auch * kein Theil unter ihnen haben; denn Ich bin dein Theil, und dein Erbgut unter den Kindern Israels. *5Mos.10,9. 12,12. Jos.13,14.33. 18,7.

21. Den Kindern aber Levis habe ich * alle Zehnten gegeben in Israel zum Erbgut, für ihr Amt, das sie mir thun an der Hütte des Stifts, *3Mos.27,30.

22. Daß hinfort die Kinder Israels nicht zur Hütte des Stifts sich thun, Sünde auf sich zu laden, und sterben.

23. Sondern die Leviten sollen des Amts pflegen an der Hütte des Stifts, und sie sollen jener Missethat tragen, zum ewigen Recht bey euren Nachkommen. Und sie sollen unter den Kindern Israels kein Erbgut besitzen.

24. Denn den Zehnten der Kinder Israels, den sie dem HErrn heben, habe ich den Leviten zum Erbgut gegeben; darum habe ich zu ihnen gesagt, daß sie unter den Kindern Israels kein Erbgut besitzen sollen.

25. Und der HErr redete mit Mose, und sprach:

26. Sage den Leviten, und sprich zu ihnen: Wenn * ihr den Zehnten nehmet von den Kindern Israels, den ich euch von ihnen gegeben habe zu eurem Erbgut, so sollt ihr davon ein Hebopfer dem HErrn thun, je den Zehnten von dem Zehnten. *Nehem.10,37.38.

27. Und

27. Und sollt solches euer Hebopfer achten, als gäbet ihr Korn aus der Scheune, und Fülle aus der Kelter.

28. Also sollt auch Ihr das Hebopfer dem HErrn geben von allen euren Zehnten, die ihr nehmet von den Kindern Israels, daß ihr solches Hebopfer des HErrn dem Priester Aaron gebet.

29. Von allem, das euch gegeben wird, sollt ihr dem HErrn allerley Hebopfer geben, von allem Besten, das davon geheiliget wird.

30. Und sprich zu ihnen: Wenn ihr also das Beste davon hebet, so solls den Leviten gerechnet werden, wie ein Einkommen der Scheune, und wie ein Einkommen der Kelter.

31. Und möget es essen an allen Stätten, ihr und eure Kinder, denn es ist * euer Lohn für euer Amt in der Hütte des Stifts. *Matth.10,10.

32. So werdet ihr nicht Sünde auf euch laden an demselben, wenn ihr das Beste davon hebet, und nicht entweihen das Geheiligte der Kinder Israels, und nicht sterben.

Das 19. Capitel.

Von der röthlichen Kuh und Sprengwasser.

1. Und der HErr redete mit Mose und Aaron, und sprach:

2. Diese Weise soll ein Gesetz seyn, das der HErr geboten hat, und gesagt: Sage den Kindern Israels, daß sie zu dir führen eine * röthliche Kuh, ohne Wandel, an der kein Fehler sey, und auf die noch nie kein Joch gekommen ist. *Ebr.9,13.

3. Und gebet sie dem Priester Eleasar, der soll sie hinaus vor das Lager führen, und daselbst vor ihm schlachten lassen.

4. Und Eleasar, der Priester, soll ihres Bluts mit seinem Finger nehmen, und stracks gegen die Hütte des Stifts * siebenmal sprengen, *3Mos.4,6.17. 8,11. Ebr.9,13.

5. Und die Kuh vor ihm verbrennen lassen, beydes * ihr Fell und ihr Fleisch, dazu ihr Blut samt ihrem Mist. *2Mos.29,14.

6. Und der Priester soll Cedernholz, und * Ysop, und rosinrothe Wolle nehmen, und auf die brennende Kuh werfen, *3Mos.14,6. Ps.51,9.

7. Und soll seine Kleider waschen, und seinen Leib mit Wasser baden, und darnach ins Lager gehen, und unrein seyn bis an den Abend.

8. Und der sie verbrannt hat, soll auch seine Kleider mit Wasser waschen, und seinen Leib im Wasser baden, und unrein seyn bis an den Abend.

9. Und ein reiner Mann soll die Asche von der Kuh aufraffen, und sie schütten außer dem Lager an eine reine Stätte, daß sie daselbst verwahret werde, für die Gemeine der Kinder Israels, zum * Sprengwasser; denn es ist ein Sündopfer. *1Petr.1,2.

10. Und derselbe, der die Asche der Kuh aufgeraffet hat, soll seine Kleider waschen und unrein seyn bis an den Abend. Diß soll * ein ewiges Recht seyn den Kindern Israels, und den Fremdlingen, die unter euch wohnen. *2Mos.27,21. 30,21.

11. Wer nun irgend * einen todten Menschen anrühret, der wird sieben Tage unrein seyn; *Hagg.2,14.

12. Der soll sich hiemit entsündigen am dritten Tage, und am siebenten Tage, so wird er rein; und wo er sich nicht am dritten Tage und am siebenten Tage entsündiget, so wird er nicht rein werden.

13. Wenn aber Jemand irgend einen todten Menschen anrühret, und sich nicht entsündigen wollte, der verunreiniget die Wohnung des HErrn, und solche Seele soll ausgerottet werden aus Israel. Darum, daß das Sprengwasser nicht über ihn gesprenget ist, so ist er unrein, so lange er sich nicht davon reinigen lässet.

14. Diß ist das Gesetz, wenn ein Mensch in der Hütte stirbt: Wer in die Hütte gehet, und alles, was in der Hütte ist, soll unrein seyn sieben Tage.

15. Und alles offene Geräthe, das keinen Deckel noch Band hat, ist unrein.

16. Auch wer anrühret auf dem Felde einen Erschlagenen mit dem Schwerdt, oder einen Todten, oder eines Menschen Bein, oder Grab, der ist unrein sieben Tage.

17. So sollen sie nun für den Unreinen nehmen der Asche dieses verbrannten Sündopfers, und fließendes Wasser darauf thun in ein Gefäß.

18. Und ein reiner Mann soll * Ysop nehmen, und ins Wasser tunken, und die Hütte besprengen, und alle Geräthe, und alle Seelen, die darinnen sind; also auch den, der eines Todten Bein, oder Erschlagenen, oder Todten, oder Grab angerühret hat. *Ps.51,9

19. Es soll aber der Reine den Unreinen am dritten Tage und am siebenten Tage besprengen, und ihn am siebenten Tage entsündigen, und soll seine Kleider waschen, und sich im Wasser baden, so wird er am Abend rein.

20. Welcher aber unrein seyn wird, und sich nicht entsündigen will, deß Seele soll ausgerottet werden aus der Gemeine; denn er hat das Heiligthum des HErrn verunreiniget, und ist mit Sprengwasser nicht besprenget, darum ist er unrein.

21. Und diß soll ihnen ein ewiges Recht seyn. Und der auch, der mit dem Sprengwasser gesprenget hat, soll seine Kleider waschen. Und wer das Sprengwasser anrühret, der * soll unrein seyn bis an den Abend. *3Mos.11,24.

22. Und alles, was er anrühret, wird unrein werden, und welche Seele er anrühren wird, soll unrein seyn bis an den Abend.

Das 20. Capitel.

Wasser aus dem Felsen. Mirjam und Aaron sterben.

1. Und die Kinder Israels kamen mit der ganzen Gemeine in * die Wüste Zin, im ersten Monat, und das Volk lag zu Kades. Und Mirjam starb daselbst, und ward daselbst begraben. *c.33,36.

2. Und die Gemeine hatte * kein Wasser, und versammleten sich † wider Mose und Aaron. *2Mos.17,1. †c.21,5.

3. Und das Volk * haderte mit Mose, und sprachen: Ach, daß wir umgekommen wären, da unsere Brüder umkamen vor dem HErrn!

4. Warum habt ihr die Gemeine des HErrn in diese Wüste gebracht, daß wir hier sterben mit unserm Vieh?

5. Und * warum habt ihr uns aus Egypten geführet an diesen bösen Ort, da man nicht säen kann, da weder Feigen, noch Weinstöcke, noch Granatäpfel sind, und ist dazu kein Wasser zu trinken? *2Mos.17,3.

6. Mose und Aaron gingen von der Gemeine zu der Thür der Hütte des Stifts, und fielen auf ihr Angesicht, und die * Herrlichkeit des HErrn erschien ihnen. *c.12,5. 2Mos.16,10.

7. Und der HErr redete mit Mose, und sprach:

8. Nimm den Stab, und versammle die Gemeine, du und dein Bruder Aaron, und redet mit dem Fels vor ihren Augen; der wird sein * Wasser geben. Also sollst du ihnen Wasser aus dem Fels bringen, und die Gemeine tränken, und ihr Vieh. *c.21,16.

9. Da nahm Mose den Stab vor dem HErrn, wie er ihm geboten hatte.

10. Und Mose und Aaron versammleten die Gemeine vor den Fels, und sprach zu ihnen: Höret, * ihr Ungehorsamen, werden wir euch auch Wasser bringen aus diesem Fels? *c.17,10.

11. Und Mose hob seine Hand auf, und * schlug den Felsen mit dem Stabe zweymal. Da ging viel Wasser heraus, daß die Gemeine trank, und ihr Vieh. *2Mos.17,6.

12. Der HErr aber sprach zu Mose und Aaron: Darum, * daß ihr nicht an mich geglaubet habt, daß ihr mich heiligtet vor den Kindern Israels, sollt ihr diese Gemeine nicht in das Land bringen, das ich ihnen geben werde. *c.27,14. 5Mos.1,37. 4,21. 31,2. 34,4.

13. Das ist das * Haderwasser, darüber die Kinder Israels mit dem HErrn haderten, und er geheiliget ward an ihnen. *2Mos.17,2.7. 5Mos.32,51. Ps.81,8. 106,32.

14. Und Mose sandte Botschaft aus Kades * zu dem Könige der Edomiter: Also läßt dir † dein Bruder Israel sagen: Du weißt alle die Mühe, die uns betreten hat; *Richt.11,17. †5Mos.23,7.

15. Daß unsere Väter in Egypten hinab gezogen sind, und wir lange Zeit in Egypten gewohnet haben, und die Egypter handelten uns und unsere Väter übel;

16. Und wir schrieen zu dem HErrn, der hat unsere Stimme erhöret, und * einen Engel gesandt, und uns aus Egypten geführet. Und siehe, wir sind zu Kades in der Stadt an deinen Grenzen. *2Mos.14,19.

17. Laß * uns durch dein Land ziehen. Wir wollen nicht durch Aecker noch Weinberge gehen, auch nicht Wasser aus den Brunnen trinken; die Landstraße wollen wir ziehen, weder zur Rechten noch zur Linken weichen, bis wir durch deine Grenze kommen. *c.21,22.

18. Die Edomiter aber sprachen zu ihnen: Du sollst nicht durch mich ziehen, oder ich will dir mit dem Schwerdt entgegen ziehen.

19. Die

Digitized by Google

4. MOS. C. XXI. v. 9.

Eherne Schlange.

Digitized by Google

19. Die Kinder Iſraels ſprachen zu ihm: Wir wollen auf der gebahnten Straße ziehen, und ſo wir deines Waſſers trinken, wir und unſer Vieh, ſo wollen wirs bezahlen; wir wollen nichts, denn nur zu Fuße hindurch ziehen.

20. Er aber ſprach: Du ſollſt * nicht herdurch ziehen. Und die Edomiter zogen aus, ihnen entgegen, mit mächtigem Volk und ſtarker Hand. *c.21,23.

21. Alſo weigerten die Edomiter Iſrael zu vergönnen, durch ihre Grenze zu ziehen. Und Iſrael * wich von ihnen. *Richt.11,18.

22. Und die Kinder Iſraels brachen auf von * Kades, und kamen mit der ganzen Gemeine gen Hor am Gebirge. *c.33,37.

23. Und der HErr redete mit Moſe und Aaron zu Hor am Gebirge, an den Grenzen des Landes der Edomiter, und ſprach:

24. Laß * ſich Aaron ſammlen zu ſeinem Volk; denn er ſoll nicht in das Land kommen, das ich den Kindern Iſraels gegeben habe, darum, daß ihr meinem Munde ungehorſam geweſen ſeyd, bey dem Haderwaſſer. *c.33,38. 5Moſ.31,14.

25. Nimm aber * Aaron und ſeinen Sohn Eleaſar, und führe ſie auf Hor am Gebirge. *c.33,38. 5Moſ.32,50.

26. Und ziehe Aaron ſeine Kleider aus, und ziehe ſie Eleaſar an, ſeinem Sohne. Und Aaron ſoll ſich daſelbſt ſammlen und ſterben.

27. Da that Moſe, wie ihm der HErr geboten hatte, und ſtiegen auf Hor am Gebirge, vor der ganzen Gemeine.

28. Und Moſe zog Aaron ſeine Kleider aus, und zog ſie Eleaſar an, ſeinem Sohne. Und Aaron * ſtarb daſelbſt oben auf dem Berge. Moſe aber und Eleaſar ſtiegen herab vom Berge. *5Moſ.10,6. 32,50.

29. Und da die ganze Gemeine ſahe, daß Aaron dahin war, beweinten ſie ihn dreyßig Tage, das ganze Haus Iſrael.

Das 21. Capitel.

Feuriger Schlangen Biß, nach Anſchauung der ehernen Schlange geheilet.

1. Und da der Cananiter, der * König Arad, der gegen Mittag wohnte, hörte, daß Iſrael herein komme durch den Weg der Kundſchafter, ſtritte er wider Iſrael, und führte Etliche gefangen. *c.33,40.

2. Da * gelobete Iſrael dem HErrn ein Gelübde, und ſprach: Wenn du diß Volk unter meine Hand gibſt, ſo will ich ihre Städte verbannen. *Pſ.56,13.

3. Und der HErr erhörte die Stimme Iſraels, und gab die Cananiter, und * verbannete ſie ſamt ihren Städten, und hieß die Stätte Harma. *Richt.1,17.

4. Da zogen ſie von Hor am Gebirge auf dem Wege vom Schilfmeer, daß ſie * um der Edomiter Land hinzögen. Und das Volk ward † verdroſſen auf dem Wege, *5Moſ.2,1. †c.11,1.

5. Und redete * wider GOtt und wider Moſe: Warum haſt du uns aus Egypten geführet, daß wir ſterben in der Wüſte? Denn es iſt kein Brod noch Waſſer hier, und unſerer Seele ekelt vor dieſer loſen Speiſe. *c.11,20. 14,2.

6. Da ſandte der HErr feurige * Schlangen unter das Volk, die biſſen das Volk, daß ein großes Volk in Iſrael ſtarb. *Weish.16,5. 1Cor.10,9.

7. Da kamen ſie zu Moſe, und ſprachen: * Wir haben geſündiget, daß wir wider den HErrn und wider dich geredet haben; bitte den HErrn, daß er die Schlangen von uns nehme. Moſe bat für das Volk. *c.14,40. 1Sam.7,6.

8. Da ſprach der HErr zu Moſe: Mache dir eine * eherne Schlange, und richte ſie zum Zeichen auf; wer gebiſſen iſt, und ſiehet ſie an, der ſoll leben. *Joh.3,14.

9. Da machte Moſe eine eherne Schlange, und richtete ſie auf zum Zeichen; und wenn Jemanden eine Schlange biß, ſo ſahe er die eherne Schlange an, und blieb leben.

10. Und die Kinder Iſraels zogen aus, und lagerten ſich in * Oboth. *c.33,43.

11. Und von Oboth zogen ſie aus, und lagerten ſich in * Jjim, am Gebirge Abarim, in der Wüſte gegen Moab über, gegen der Sonne Aufgang. *c.33,44.

12. Von dannen zogen ſie, und lagerten ſich am * Bach Sared. *5Moſ.2,13.

13. Von dannen zogen ſie, und lagerten ſich diſſeit am Arnon, welcher iſt in der Wüſte, und heraus reicht von der Grenze der Amoriter. Denn * Arnon iſt die Grenze Moabs, zwiſchen Moab und den Amoritern. *Richt.11,13.18.

14. Daher spricht man in dem Buch von den Streiten des HErrn: Das Vaheb in Supha, und die Bäche am Arnon,

15. Und die Quelle der Bäche, welche reichet hinan zu der Stadt Ar, und lenket sich, und ist die Grenze Moabs.

16. Und von dannen zogen sie zum Brunnen. * Das ist der Brunnen, davon der HErr zu Mose sagte: Sammle das Volk, ich will ihnen Wasser geben. *c.20,8.

17. Da sang Israel dieses Lied, und sangen um einander über dem Brunnen:

18. Da ist der Brunnen, den die Fürsten gegraben haben; die Edlen im Volk haben ihn gegraben, durch den * Lehrer und ihre Stäbe. Und von dieser Wüste zogen sie gen Mathana; *5Mos.33,21.

19. Und von Mathana gen Nahaliel, und von Nahaliel gen Bamoth,

20. Und von Bamoth in das Thal, das im Felde Moabs liegt, zu dem hohen Berge Pisga, der gegen die Wüste siehet.

21. Und Israel sandte Boten * zu Sihon, dem Könige der Amoriter, und ließ ihm sagen: *5Mos.2,26. Richt.11,19. Ps.135,11.

22. Laß * mich durch dein Land ziehen; wir wollen nicht weichen in die Aecker, noch in die Weingärten, wollen auch des Brunnenwassers nicht trinken; die Landstraße wollen wir ziehen, bis wir durch deine Grenze kommen. *c.20,17.

23. Aber * Sihon gestattete den Kindern Israels den Zug nicht durch seine Grenze, sondern sammlete alles sein Volk, und zog aus Israel entgegen in die Wüste, und als er gen Jahza kam, stritte er wider Israel. *5Mos.2,30.32.

24. Israel aber schlug ihn * mit der Schärfe des Schwerdts, und nahm sein Land ein, von Arnon an bis an den Jabok, und bis an die Kinder Ammons; denn die Grenzen der Kinder Ammons waren veste. *5Mos.2,33. Ps.135,11. Amos 2,9.

25. Also nahm Israel alle diese Städte, und wohnte in allen Städten der Amoriter, zu Hesbon und allen ihren Töchtern.

26. Denn * Hesbon die Stadt war Sihons, des Königs der Amoriter, und er hatte zuvor mit dem Könige der Moabiter gestritten, und ihm alles sein Land abgewonnen, bis gen Arnon. *Jes.15,4.

27. Daher sagt man im Sprüchwort: Kommt gen Hesbon, daß man die Stadt Sihon baue und aufrichte;

28. Denn Feuer ist aus Hesbon gefahren, eine Flamme von der Stadt Sihon, die hat gefressen Ar der Moabiter, und die Bürger der Höhe Arnons.

29. Wehe dir, Moab, du Volk * Camos bist verloren; man hat seine Söhne in die Flucht geschlagen, und seine Töchter gefangen geführet, Sihon, den König der Amoriter. *Richt.11,24. 1Kön.11,7.33.

30. Ihre Herrlichkeit ist zu nichte geworden, von Hesbon bis gen * Dibon; sie ist verstöret bis gen Nopha, die da langet bis gen Medba. *Jes.15,2.

31. Also * wohnete Israel im Lande der Amoriter. *Jos.24,8.

32. Und Mose sandte aus Kundschafter gen * Jaeser, und gewannen ihre Töchter, und nahmen die Amoriter ein, die darinnen waren; *c.32,3.

33. Und wandten sich, und zogen hinauf des Weges zu Basan. Da * zog aus ihnen entgegen Og, der König zu Basan, mit allem seinem Volk, zu streiten in Edrei. *5Mos.3,1. 29,7.

34. Und der HErr sprach zu Mose: Fürchte dich nicht vor ihm; denn ich habe ihn in deine Hand gegeben mit Land und Leuten, und sollst mit ihm thun, wie du mit * Sihon, dem Könige der Amoriter, gethan hast, der zu Hesbon wohnte. *Ps.136,19.20.

35. Und sie schlugen ihn und seine Söhne, und alles sein Volk, bis * daß keiner überblieb; und nahmen das Land ein. *Jos.2,10. 8,22. 10,28.30.31.32.

Cap. 22. v. 1. Darnach zogen die Kinder Israels, und lagerten sich in das * Gefilde Moabs, jenseit des Jordans, gegen Jericho. *c.33,48.

Das 22. Capitel.

Bileam soll den Israeliten fluchen. Seine Eselin redet.

2. Und da Balak, der Sohn Zipors, sahe alles, was Israel gethan hatte den Amoritern,

3. Und daß sich die Moabiter sehr fürchteten vor dem Volk, das so groß war, und daß den Moabitern grauete vor den Kindern Israels,

4. Und sprachen zu den Aeltesten der Midianiter: Nun wird dieser Haufe auffressen,

Digitized by Google

fressen, was um uns ist, wie ein Ochse Kraut auf dem Felde auffrisset. Balak aber, der Sohn Zipors, war zu der Zeit König der Moabiter.

5. Und er sandte * Boten aus zu † Bileam, dem Sohne Beors, gen Pethor, der wohnte an dem Wasser im Lande der Kinder seines Volks, daß sie ihn forderten, und ließ ihm sagen: Siehe, es ist ein Volk aus Egypten gezogen, das bedeckt das Angesicht der Erde, und liegt gegen mir. *Jos.24,9. 2c.23,7. Offenb.2,14.

6. So komm nun, und verfluche mir das Volk, denn es ist mir zu mächtig, ob ichs schlagen möchte, und aus dem Lande vertreiben; denn ich weiß, daß, welchen du segnest, der ist gesegnet, und welchen du verfluchest, der ist verflucht.

7. Und die Aeltesten der Moabiter gingen hin mit den Aeltesten der Midianiter, und hatten den Lohn * des Wahrsagens in ihren Händen, und gingen zu Bileam ein, und sagten ihm die Worte Balaks. *2Petr.2,15.

8. Und er sprach zu ihnen: Bleibet hier über Nacht, so will ich euch wieder sagen, wie mir der HErr sagen wird. Also blieben die Fürsten der Moabiter bey Bileam.

9. Und GOtt kam zu Bileam, und sprach: * Wer sind die Leute, die bey dir sind? *Jes.39,3.

10. Bileam sprach zu GOtt: Balak, der Sohn Zipors, der Moabiter König, hat zu mir gesandt:

11. Siehe, ein Volk ist aus Egypten gezogen, und bedeckt das Angesicht der Erde; so komm nun, und fluche ihm, ob ich mit ihm streiten möge, und sie vertreiben.

12. GOtt aber sprach zu Bileam: Gehe nicht mit ihnen; verfluche das Volk auch nicht, denn es ist gesegnet.

13. Da stand Bileam des Morgens auf, und sprach zu den Fürsten Balaks: Gehet hin in euer Land; denn der HErr wills nicht gestatten, daß ich mit euch ziehe.

14. Und die Fürsten der Moabiter machten sich auf, kamen zu Balak, und sprachen: Bileam weigert sich, mit uns zu ziehen.

15. Da sandte Balak noch größere und herrlichere Fürsten, denn jene waren.

16. Da die zu Bileam kamen, sprachen sie zu ihm: Also lässet dir sagen Balak, der Sohn Zipors: Lieber, weigere dich nicht, zu mir zu ziehen;

17. Denn ich will dich hoch ehren, und was du mir sagest, das will ich thun. Lieber, komm und fluche mir diesem Volk.

18. Bileam antwortete, und sprach zu den Dienern Balaks: * Wenn mir Balak † sein Haus voll Silbers und Goldes gäbe, so könnte ich doch nicht übergehen das Wort des HErrn, meines GOttes, Kleines oder Großes zu thun. *c.24,13. †1Kön.13,8.

19. So bleibet doch nun hier auch ihr diese Nacht, daß ich erfahre, was der HErr weiter mit mir reden werde.

20. Da kam GOtt des Nachts zu Bileam, und sprach zu ihm: Sind die Männer gekommen dir zu rufen, so mache dich auf, und ziehe mit ihnen; doch was ich dir sagen werde, sollst du thun.

21. Da stand Bileam des Morgens auf, und sattelte seine Eselin, und zog mit den Fürsten der Moabiter.

22. Aber der Zorn GOttes ergrimmte, daß er hinzog. Und der Engel des HErrn trat in den Weg, daß er ihm widerstände. Er aber ritte auf seiner Eselin, und zwey Knaben waren mit ihm.

23. Und die Eselin sahe den Engel des HErrn im Wege stehen, und * ein bloßes Schwerdt in seiner Hand. Und die Eselin wich aus dem Wege, und ging auf dem Felde; Bileam aber schlug sie, daß sie in den Weg sollte gehen. *1Mos.3,24.

24. Da trat der Engel des HErrn in den Pfad, bey den Weinbergen, da auf beyden Seiten Wände waren.

25. Und da die Eselin den Engel des HErrn sahe, drängete sie sich an die Wand, und klemmete Bileam den Fuß an der Wand; und er schlug sie noch mehr.

26. Da ging der Engel des HErrn weiter, und trat an einen engen Ort, da kein Weg war zu weichen, weder zur Rechten, noch zur Linken.

27. Und da die Eselin den Engel des HErrn sahe, fiel sie auf ihre Kniee

unter dem Bileam. * Da ergrimmte der Zorn Bileams, und er schlug die Eselin mit dem Stabe. *c.24,10.

28. Da that der HErr der * Eselin den Mund auf, und sie sprach zu Bileam: Was habe ich dir gethan, daß du mich geschlagen hast nun dreymal? *2Petr.2,16. Jud.v.11.

29. Bileam sprach zur Eselin: Daß du mich höhnest! Ach daß ich jetzt ein Schwerdt in der Hand hätte, ich wollte dich erwürgen!

30. Die Eselin sprach zu Bileam: Bin ich nicht deine Eselin, darauf du geritten hast zu deiner Zeit, bis auf diesen Tag? Habe ich auch je gepfleget dir also zu thun? Er sprach: Nein.

31. Da öffnete der HErr Bileam die Augen, daß er den Engel des HErrn sahe im Wege stehen, und ein * bloßes Schwerdt in seiner Hand; und er neigte und bückte sich mit seinem Angesicht. *Jos.5,13.

32. Und der Engel des HErrn sprach zu ihm: Warum hast du deine Eselin geschlagen nun dreymal? Siehe, Ich bin ausgegangen, daß ich dir widerstehe, denn der Weg ist vor mir verkehrt.

33. Und die Eselin hat mich gesehen, und ist mir dreymal gewichen; sonst, wo sie nicht vor mir gewichen wäre, so wollte ich dich auch jetzt erwürget, und die Eselin lebendig behalten haben.

34. Da sprach Bileam zu dem Engel des HErrn: Ich habe gesündiget, denn ich habe es nicht gewußt, daß Du mir entgegen ständest im Wege; und nun, so dirs nicht gefällt, will ich wieder umkehren.

35. Der Engel des HErrn sprach zu ihm: * Ziehe hin mit den Männern; aber nichts anders, denn was ich zu dir sagen werde, sollst du reden. Also zog Bileam mit den Fürsten Balaks. *c.23,12.

36. Da Balak hörte, daß Bileam kam, zog er aus ihm entgegen in die Stadt der Moabiter, die da lieget an der Grenze Arnons, welcher ist an der äußersten Grenze.

37. Und sprach zu ihm: Habe ich nicht zu dir gesandt, und dich fordern lassen? Warum bist du denn nicht zu mir gekommen? Meynest du, ich könnte dich nicht ehren?

38. Bileam antwortete ihm: Siehe, ich bin gekommen zu dir; aber wie kann ich etwas anders reden? Denn das mir GOtt in den Mund giebt, das muß ich reden.

39. Also zog Bileam mit Balak, und kamen in die Gassenstadt.

40. Und Balak opferte Rinder und Schafe, und sandte nach Bileam, und nach den Fürsten, die bey ihm waren.

Das 23. Capitel.

Bileams Fluch in einen Segen verwandelt.

41. Und des Morgens nahm Balak den Bileam, und führte ihn hin auf die Höhe * Baals, daß er von dannen sehen konnte, bis zu Ende des Volks. *c.25,3.

Cap. 23. v. 1. Und Bileam sprach zu Balak: Baue mir hier sieben Altäre, und schaffe mir her sieben Farren, und sieben Widder.

2. Balak that, wie ihm Bileam sagte, und beyde, Balak und Bileam, opferten je auf einem Altar einen Farren und einen Widder.

3. Und Bileam sprach zu Balak: Tritt bey dein Brandopfer; ich will hingehen, ob vielleicht mir der HErr begegne, daß ich dir ansage, was er mir zeiget. Und ging hin eilend.

4. Und GOtt begegnete Bileam; er aber sprach zu ihm: Sieben Altäre habe ich zugerichtet, und je auf einem Altar einen Farren und einen Widder geopfert.

5. Der HErr aber gab das Wort dem Bileam in den Mund, und sprach: Gehe wieder zu Balak, und rede also.

6. Und da er wieder zu ihm kam, siehe, da stand er bey seinem Brandopfer, samt allen Fürsten der Moabiter.

7. Da hob er an seinen Spruch, und sprach: Aus Syrien hat mich Balak, der Moabiter König, holen lassen, von dem Gebirge gegen dem Aufgang: Komm, verfluche mir Jakob, komm, schilt Israel.

8. Wie soll ich fluchen, dem GOtt nicht fluchet? Wie soll ich schelten, den der HErr nicht schilt?

9. Denn von der Höhe der Felsen sehe ich ihn wohl, und von den Hügeln schaue ich ihn. Siehe, das Volk wird besonders wohnen, und nicht unter die Heiden gerechnet werden.

10. Wer kann zählen den * Staub Jakobs, und die Zahl des vierten Theils Israels?

Iſraels? Meine Seele müſſe ſterben des Todes der Gerechten, und mein † Ende werde wie dieſer Ende.
*5Moſ.1,10. †Pſ.37,37.

11. Da ſprach Balak zu Bileam: Was thuſt du an mir? Ich habe dich holen laſſen, zu fluchen meinen Feinden, und ſiehe, * du ſegneſt. *Joſ.24,10.

12. Er antwortete, und ſprach: * Muß ich nicht das halten und reden, das mir der HErr in den Mund gibt? *c.22,38.

13. Balak ſprach zu ihm: Komm doch mit mir an einen andern Ort, von dannen du ſein Ende ſeheſt, und doch nicht ganz ſeheſt, und fluche mir ihm daſelbſt.

14. Und er führte ihn auf einen freyen Platz, auf der Höhe Pisga, und bauete ſieben Altäre, und opferte je auf einem Altar einen Farren und einen Widder.

15. Und ſprach zu Balak: Tritt alſo bey dein Brandopfer, Ich will dort warten.

16. Und der HErr begegnete Bileam, und gab ihm das Wort in ſeinen Mund, und ſprach: Gehe wieder zu Balak, und rede alſo.

17. Und da er wieder zu ihm kam, ſiehe, da ſtand er bey ſeinem Brandopfer, ſamt den Fürſten der Moabiter. Und Balak ſprach zu ihm: Was hat der HErr geſagt?

18. Und er hob an ſeinen Spruch, und ſprach: Stehe auf, Balak, und höre, nimm zu Ohren, was ich ſage, du Sohn Zipors.

19. **GOtt iſt** * **nicht ein Menſch, daß er** † **lüge, noch ein Menſchenkind, daß ihn etwas gereue.** ** **Sollte ER etwas ſagen, und nicht thun? Sollte ER etwas reden, und nicht halten?**
*Hoſ.11,9. †1Sam.15,29. Tit.1,2. **Röm.3,3.

20. Siehe, zu ſegnen bin ich hergebracht; ich ſegne, und kann es nicht wenden.

21. Man ſiehet keine Mühe in Jakob, und keine Arbeit in Iſrael. Der HErr, ſein GOtt, iſt bey ihm, und das Trompeten des Königs unter ihm.

22. GOtt hat ſie aus Egypten geführet, * ſeine Freudigkeit iſt wie eines Einhorns.
*c.24,8. 5Moſ.33,17.

23. Denn es iſt kein Zauberer in Jakob, und kein Wahrſager in Iſrael. Zu ſeiner Zeit wird man von Jakob ſagen, und von Iſrael, welche Wunder GOtt thut.

24. Siehe, das Volk wird aufſtehen * wie ein junger Löwe, und wird ſich erheben wie ein Löwe; es wird ſich nicht legen, bis es den Raub freſſe, und das Blut der Erſchlagenen ſaufe.
*c.24,9. 1Moſ.49,9.

25. Da ſprach Balak zu Bileam: Du ſollſt ihm weder fluchen noch ſegnen.

26. Bileam antwortete, und ſprach zu Balak: * Habe ich dir nicht geſagt, alles, was der HErr reden würde, das würde ich thun? *c.22,38.

27. Balak ſprach zu ihm: Komm doch, ich will dich an einen andern Ort führen; obs vielleicht GOtt gefalle, daß du daſelbſt ſie mir verflucheſt.

28. Und er führte ihn auf die Höhe des Berges * Peor, welcher gegen die Wüſte ſiehet. *c.25,3.

29. Und Bileam ſprach zu Balak: Baue mir hier ſieben Altäre, und ſchaffe mir ſieben Farren und ſieben Widder.

30. Balak that, wie Bileam ſagte, und opferte je auf einem Altar einen Farren und einen Widder.

Das 24. Capitel.

Bileams Weisſagung von dem Stern aus Jakob.

1. Da nun Bileam ſahe, daß es dem HErrn gefiel, daß er Iſrael ſegnete, ging er nicht hin, wie vormals, nach den Zauberern, ſondern richtete ſein Angeſicht ſtracks zu der Wüſte,

2. Hob ſeine Augen auf, und ſahe Iſrael, wie ſie lagen nach ihren Stämmen. Und der Geiſt GOttes kam auf ihn,

3. Und * er hob an ſeinen Spruch, und ſprach: Es ſaget Bileam, der Sohn Beors, es ſaget der Mann, dem die Augen geöffnet ſind; *c.23,7.18.

4. Es ſaget der Hörer göttlicher Rede, der des Allmächtigen Offenbarung ſiehet, dem die Augen geöffnet werden, wenn er niederknieet:

5. Wie fein ſind deine Hütten, Jakob, und deine Wohnungen, Iſrael!

6. Wie ſich die Bäche ausbreiten, wie die Gärten an den Waſſern, wie die Hütten, die der HErr pflanzet, wie die Cedern an den Waſſern!

7. Es wird Waſſer aus ſeinem Eimer fließen, und ſein Same wird ein großes Waſſer werden; ſein König wird höher werden, denn Agag, und ſein Reich wird ſich erheben.

8. * GOtt hat ihn aus Egypten geführet, seine Freudigkeit ist wie eines Einhorns. Er wird die Heiden, seine Verfolger, fressen, und ihre Gebeine zermalmen, und mit seinen Pfeilen zerschmettern. *c.23,22.

9. Er * hat sich niedergelegt wie ein Löwe, und wie ein junger Löwe; wer will sich wider ihn auflehnen? Gesegnet † sey, der dich segnet, und verflucht, der dir flucht. *c.23,24. 1Mos.49,9. †1Mos.12,3.

10. * Da ergrimmte Balak im Zorn wider Bileam, und schlug die Hände zusammen, und sprach zu ihm: Ich habe dich gefordert, daß du meinen Feinden fluchen solltest, und siehe, du hast sie nun dreymal gesegnet. *c.22,27.

11. Und nun hebe dich an deinen Ort. Ich gedachte, ich wollte dich ehren, aber der HErr hat dir die Ehre verwehret.

12. Bileam antwortete ihm: Habe ich nicht auch zu deinen Boten gesagt, die du zu mir sandtest, und gesprochen:

13. Wenn * mir Balak sein Haus voll Silber und Gold gäbe, so könnte ich doch vor des HErrn Wort nicht über, Böses oder Gutes zu thun, nach meinem Herzen, sondern was der HErr reden würde, das würde ich auch reden? *c.22,18.

14. Und nun siehe, wenn ich zu meinem Volk ziehe, so komm, so will * ich dir rathen, was diß Volk deinem Volk thun wird zur letzten Zeit. *c.25,2.3.

15. Und * er hob an seinen Spruch, und sprach: Es saget Bileam, der Sohn Beors, es saget der Mann, dem die Augen geöffnet sind; *c.23,7.18.

16. Es saget der Hörer göttlicher Rede, und der die Erkenntniß hat des Höchsten, der die Offenbarung des Allmächtigen siehet, und dem die Augen geöffnet werden, wenn er niederknieet:

17. Ich werde ihn sehen, aber jetzt nicht, ich werde ihn schauen, aber nicht von nahe. **Es wird ein * Stern aus Jakob aufgehen, und ein Scepter aus Israel aufkommen, und wird zerschmettern die Fürsten der Moabiter, und verstören alle Kinder Seths.** *Matth.2,2. Luc.1,78.

18. Edom * wird er einnehmen, und Seir wird seinen Feinden unterworfen seyn; Israel aber wird Sieg haben. *2Sam.8,14.

19. Aus * Jakob wird der Herrscher kommen, und umbringen, was übrig ist von den Städten. *Mich.5,1.

20. Und da er sahe die Amalekiter, hob er an seinen Spruch, und sprach: Amalek, die ersten unter den Heiden, aber * zuletzt wirst du gar umkommen. *2Mos.17,14.

21. Und da er sahe die * Keniter, hob er an seinen Spruch, und sprach: Vest ist deine Wohnung, und † hast dein Nest in einen Fels gelegt. *1Sam.15,6. †Obad.v.3.

22. Aber, o Kain, du wirst verbrannt werden, wenn Assur dich gefangen wegführen wird.

23. Und hob abermal an seinen Spruch, und sprach: Ach, wer wird leben, wenn GOtt solches thun wird?

24. Und Schiffe aus Chitim werden verderben den Assur und Eber; er aber wird auch umkommen.

25. Und Bileam * machte sich auf, und zog hin, und kam wieder an seinen Ort, und Balak zog seinen Weg. *c.31,8.16. 2Sam.17,23.

Das 25. Capitel.

Abgötterey und Hurerey wird ernstlich gestraft.

1. Und Israel wohnte in * Sittim. Und das Volk hob an zu huren mit der Moabiter Töchtern, *c.33,49.

2. Welche luden das * Volk zum Opfer ihrer Götter. Und das Volk aß, und betete ihre Götter an. *c.31,16. Ps.106,29.

3. Und Israel hängete sich an den * BaalPeor. Da ergrimmte der Zorn des HErrn über Israel, *c.23,28. 5Mos.4,3. Jos.22,17. Hos.9,10.

4. Und sprach zu Mose: Nimm alle Obersten des Volks, und * hänge sie dem HErrn an die Sonne, auf daß der grimmige Zorn des HErrn von Israel gewandt werde. *2Sam.21,6.9.

5. Und Mose sprach zu den Richtern Israels: Erwürge ein Jeglicher seine Leute, die sich an den BaalPeor gehänget haben.

6. Und siehe, ein Mann aus den Kindern Israels kam, und brachte unter seine Brüder eine Midianitin, und ließ Mose zusehen und die ganze Gemeine der Kinder Israels, die da weinten vor der Thür der Hütte des Stifts.

7. Da das sahe * Pinehas, der Sohn Elea-

Digitized by Google

Eleaſars, des Sohnes Aarons, des Prieſters, ſtand er auf aus der Gemeine, und nahm einen Spieß in ſeine Hand, *c.31,6.

8. Und ging dem iſraelitiſchen Manne nach hinein in den Hurenwinkel, und durchſtach ſie beyde, den iſraelitiſchen Mann und das Weib, durch ihren Bauch. Da hörte die Plage auf von den Kindern Iſraels.

9. Und * es wurden getödtet in der Plage vier und zwanzig tauſend. *1Cor.10,8.

10. Und der HErr redete mit Moſe und ſprach:

11. Pinehas, der Sohn Eleaſars, des Sohnes Aarons, des Prieſters, hat meinen Grimm von den Kindern Iſraels gewendet, durch ſeinen * Eifer um mich, daß ich nicht in meinem Eifer die Kinder Iſraels vertilgete. *2Cor.11,2.

12. Darum ſage: Siehe, ich * gebe ihm meinen Bund des Friedens. *1Chr.10,20.

13. Und er ſoll haben, und ſein Same nach ihm, den Bund eines ewigen Prieſterthums, darum, daß er für ſeinen GOtt geeifert und die Kinder Iſraels verſöhnet hat.

14. Der iſraelitiſche Mann aber, der erſchlagen ward mit der Midianitin, hieß Simri, der Sohn Salus, ein Fürſt im Hauſe des Vaters der Simeoniter.

15. Das midianitiſche Weib, das auch erſchlagen ward, hieß Casbi, eine Tochter * Zurs, der ein Fürſt war eines Geſchlechts unter den Midianitern. *c.31,8.

16. Und der HErr redete mit Moſe, und ſprach:

17. Thut * den Midianitern Schaden, und ſchlaget ſie; *c.31,2.

18. Denn ſie haben euch * Schaden gethan mit ihrer Liſt, die ſie euch geſtellet haben durch den Peor, und durch ihre Schweſter Casbi, die Tochter des Fürſten der Midianiter, die erſchlagen iſt am Tage der Plage, um des Peors willen, und die Plage darnach kam. *Offenb.18,6.

Das 26. Capitel.

Das jüdiſche Volk wird von neuem gezählet.

1. Und der HErr ſprach zu Moſe, und Eleaſar, dem Sohne des Prieſters Aarons:

2. Nimm die * Summe der ganzen Gemeine der Kinder Iſraels, von zwanzig Jahren und drüber, nach ihrer Väter Häuſern, Alle, die ins Heer zu ziehen taugen in Iſrael. *c.1,2.

3. Und Moſe redete mit ihnen, ſamt Eleaſar, dem Prieſter, in dem Gefilde der Moabiter, an dem Jordan gegen Jericho,

4. Die zwanzig Jahre alt waren und drüber, wie der HErr Moſen geboten hatte, und den Kindern Iſraels, die aus Egypten gezogen waren.

5. Ruben, der * Erſtgeborne Iſraels. Die Kinder Rubens aber waren: Hanoch, von dem das Geſchlecht der Hanochiter kommt; Pallu, von dem das Geſchlecht der Palluiter kommt; *1Chron.6,3.

6. Hezron, von dem das Geſchlecht der Hezroniter kommt; Charmi, von dem das Geſchlecht der Charmiter kommt.

7. Das ſind die Geſchlechter von Ruben, und ihre Zahl war drey und vierzig tauſend ſieben hundert und dreyßig.

8. Aber die Kinder Pallus waren Eliab.

9. Und die Kinder Eliabs waren Nemuel, und Dathan, und Abiram. Das iſt * der Dathan und Abiram, die Vornehmlichen in der Gemeine, die ſich wider Moſe und Aaron auflehnten in der Rotte Korahs; da ſie ſich wider den HErrn auflehnten, *c.16,1.2.

10. Und die * Erde ihren Mund aufthat, und ſie verſchlang mit Korah, da die Rotte ſtarb; da das Feuer zwey hundert und funfzig Männer fraß, und wurden ein Zeichen. *5Moſ.11,6. Pſ.106,17.

11. Aber die Kinder Korahs ſtarben nicht.

12. Die Kinder * Simeons in ihren Geſchlechtern waren: Nemuel, daher kommt das Geſchlecht der Nemueliter; Jamin, daher kommt das Geſchlecht der Jaminiter; Jachin, daher das Geſchlecht der Jachiniter kommt; *1Moſ.46,10.

13. Serah, daher das Geſchlecht der Serahiter kommt; Saul, daher das Geſchlecht der Sauliter kommt.

14. Das ſind die Geſchlechter von * Simeon, zwey und zwanzig tauſend und zwey hundert. *c.1,23

15. Die Kinder Gads in ihren Geſchlechtern waren: Ziphon, daher das Geſchlecht der Ziphoniter kommt; Haggi, daher das Geſchlecht der Haggiter kommt; Suni, daher das Geſchlecht der Suniter kommt;

16. Oſni, daher das Geſchlecht der Oſniter kommt; * Eri, daher das Geſchlecht der Eriter kommt; *1Moſ.46,16.

17. Arod,

17. Arod, daher das Geschlecht der Aroditer kommt; Ariel, daher das Geschlecht der Arieliter kommt.

18. Das sind die Geschlechter der Kinder Gads, an ihrer Zahl vierzig tausend und fünf hundert.

19. Die Kinder Judas, Ger und Onan, welche * beyde starben im Lande Canaan. *1Mos.38,7.10.

20. Es waren aber die Kinder Judas in ihren Geschlechtern: Sela, daher das Geschlecht der Selaniter kommt; Perez, daher das Geschlecht der Pereziter kommt; Serah, daher das Geschlecht der Serahiter kommt.

21. Aber die Kinder * Perez waren: Hezron, daher das Geschlecht der Hezroniter kommt; Hamul, daher das Geschlecht der Hamuliter kommt. *Ruth 4,18.

22. Das sind die Geschlechter Judas, an ihrer Zahl sechs und siebenzig tausend und fünf hundert.

23. Die Kinder Isaschars in ihren Geschlechtern waren: Thola, daher das Geschlecht der Tholaiter kommt; Phuva, daher das Geschlecht der Phuvaniter kommt;

24. Jasub, daher das Geschlecht der Jasubiter kommt; Simron, daher das Geschlecht der Simroniter kommt.

25. Das sind die Geschlechter Isaschars, an der Zahl vier und sechzig tausend und drey hundert.

26. Die Kinder * Sebulons in ihren Geschlechtern waren: Sered, daher das Geschlecht der Sereditер kommt; Elon, daher das Geschlecht der Eloniter kommt; Jahaleel, daher das Geschlecht der Jahaleeliter kommt. *1Mos.46,14.

27. Das sind die Geschlechter Sebulons, an ihrer Zahl sechzig tausend und fünf hundert.

28. Die Kinder Josephs in ihren Geschlechtern waren: Manasse und Ephraim.

29. Die Kinder aber Manasses waren: * Machir, daher kommt das Geschlecht der Machiriter; Machir zeugete Gilead, daher kommt das Geschlecht der Gileaditer. *Jos.17,1.

30. Diß sind aber die Kinder Gileads: Hieser, daher kommt das Geschlecht der Hieseriter; * Helek, daher kommt das Geschlecht der Helekiter; *Jos.17,2.

31. Asriel, daher kommt das Geschlecht der Asrieliter; Sichem, daher kommt das Geschlecht der Sichemiter;

32. Smida, daher kommt das Geschlecht der Smiditer; * Hepher, daher kommt das Geschlecht der Hepheriter. *c.27,1. 36,2.

33. Zelaphehad aber war Hephers Sohn, und hatte keine Söhne, sondern * Töchter; die hießen Mahela, Noa, Hagla, Milca und Thirza. *c.27,1.

34. Das sind die Geschlechter Manasses, an ihrer Zahl zwey und funfzig tausend und sieben hundert.

35. Die Kinder Ephraims in ihren Geschlechtern waren: Suthela, daher kommt das Geschlecht der Suthelahiter; Becher, daher kommt das Geschlecht der Becheriter; Thahan, daher kommt das Geschlecht der Thahaniter.

36. Die Kinder aber Suthelas waren: Eran, daher kommt das Geschlecht der Eraniter.

37. Das sind die Geschlechter der Kinder Ephraims, an ihrer Zahl zwey und dreyßig tausend und fünf hundert. Das sind die Kinder Josephs in ihren Geschlechtern.

38. * Die Kinder Benjamins in ihren Geschlechtern waren: Bela, daher kommt das Geschlecht der Belaiter; Asbel, daher kommt das Geschlecht der Asbeliter; Ahiram, daher kommt das Geschlecht der Ahiramiter; *1Chron.8,6.

39. Supham, daher kommt das Geschlecht der Suphamiter; Hupham, daher kommt das Geschlecht der Huphamiter.

40. Die Kinder aber Belas waren: Ard und Naeman, daher kommt das Geschlecht der Arditer und Naemaniter.

41. Das sind die Kinder Benjamins in ihren Geschlechtern, an der Zahl fünf und vierzig tausend und sechs hundert.

42. Die Kinder Dans in ihren Geschlechtern waren: Suham, daher kommt das Geschlecht der Suhamiter.

43. Das sind die Geschlechter Dans in ihren Geschlechtern, und waren allesamt an der Zahl vier und sechzig tausend und vier hundert.

44. Die Kinder Assers in ihren Geschlechtern waren: Jemna, daher kommt das Geschlecht der Jemniter; Jeswi, daher kommt das Geschlecht der Jeswiter; Bria, daher kommt das Geschlecht der Briiter.

45. Aber

Digitized by Google

45. Aber *die Kinder Brias waren: Heber, daher kommt das Geschlecht der Hebriter; Melchiel, daher kommt das Geschlecht der Melchieliter. *1Chr.8,30.31.

46. Und die Tochter Assers hieß Sarah.

47. Das sind die Geschlechter der Kinder Assers, an ihrer Zahl drey und funfzig tausend und vier hundert.

48. Die Kinder Naphthalis in ihren Geschlechtern waren: Jaheziel, daher kommt das Geschlecht der Jahezieliter; * Gunk, daher kommt das Geschlecht der Gumiter; *1Chron.8,13.

49. Jezer, daher kommt das Geschlecht der Jezeriter; Sillem, daher kommt das Geschlecht der Sillemiter.

50. Das sind die Geschlechter von Naphthali, an ihrer Zahl fünf und vierzig tausend und vier hundert.

51. Das ist *die Summe der Kinder Israels, sechs mal hundert tausend, ein tausend sieben hundert und dreyßig. *c.1,46.

52. Und der HErr redete mit Mose, und sprach:

53. Diesen sollst du das Land austheilen zum Erbe nach der Zahl der Namen.

54. Vielen * sollst du viel zum Erbe geben, und Wenigen wenig; jeglichen soll man geben nach ihrer Zahl.

55. Doch soll man das Land durchs * Loos theilen, nach den Namen der Stämme ihrer Väter sollen sie Erbe nehmen. *c.33,54.

56. Denn nach dem * Loos sollst du ihr Erbe austheilen, zwischen den Vielen und Wenigen. *Jos.14,2.

57. Und das ist die Summe * der Leviten in ihren Geschlechtern: Gerson, daher das Geschlecht der Gersoniter; Kahath, daher das Geschlecht der Kahathiter; Merari, daher das Geschlecht der Merariter. *2Mos.6,16.

58. Diß sind die Geschlechter Levis: Das Geschlecht der Libniter, das Geschlecht der Hebroniter, das Geschlecht der Maheliter, das Geschlecht der Musiter, das Geschlecht der Korahiter. Kahath zeugete Amram.

59. Und Amrams * Weib hieß Jochebed, eine Tochter Levis, die ihm geboren ward in Egypten; und sie gebar dem Amram, Aaron und Mose, und ihre Schwester Mirjam. *2Mos.2,1. 6,20.

60. Dem Aaron aber ward geboren Nadab, Abihu, Eleasar und Ithamar.

61. Nadab * aber und Abihu starben, da sie fremdes Feuer opferten vor dem HErrn. *3Mos.10,1.2.

62. Und ihre Summe war drey und zwanzig tausend, alle Männlein, von einem Monat an und drüber. Denn sie wurden nicht gezählet unter die Kinder Israels, denn man gab ihnen kein Erbe unter den Kindern Israels.

63. Das ist die Summe der Kinder Israels, die Mose und Eleasar, der Priester, zählten im Gefilde der Moabiter, an dem Jordan gegen Jericho;

64. Unter welchen war keiner aus der Summe, da Mose und Aaron, der Priester, die Kinder Israels zählten in der Wüste Sinai.

65. Denn der HErr hatte ihnen gesagt, * sie sollten des Todes sterben in der Wüste. Und blieb keiner übrig, ohne Caleb, der Sohn Jephunnes, und Josua, der Sohn Nuns. *c.14,23.

Das 27. Capitel.

Gesetz von Erbgütern. Josua an Moses Statt zum Fürsten des Volks geordnet.

1. Und * die Töchter Zelaphehads, des Sohnes Hephers, des Sohnes Gileads, des Sohnes Machirs, des Sohnes Manasses, unter den Geschlechtern Manasses, des Sohnes Josephs, mit Namen Mahela, Noa, Hagla, Milca und Thirza, kamen herzu, *c.26,33. 36,2. Jos.17,3.

2. Und traten vor Mose, und vor Eleasar, den Priester, und vor die Fürsten und ganze Gemeine, vor der Thür der Hütte des Stifts, und sprachen:

3. Unser Vater ist gestorben in der Wüste, und war nicht mit unter der Gemeine, die sich wider * den HErrn empörten in der Rotte Korahs, sondern ist an † seiner Sünde gestorben, und hatte keine Söhne; *c.16,2. †c.16,29.

4. Warum soll denn unsers Vaters Name unter seinem Geschlecht untergehen, ob er wohl keinen Sohn hat? Gebt uns auch ein Gut unter unsers Vaters Brüdern.

5. Mose * brachte ihre Sache vor den HErrn. *3Mos.24,12.

6. Und der HErr sprach zu ihm:

7. Die

7. Die Töchter Zelaphehads haben recht geredet; *du sollst ihnen ein Erbgut unter ihres Vaters Brüdern geben, und sollst ihres Vaters Erbe ihnen zuwenden. *c.36,2.

8. Und sage den Kindern Israels: Wenn Jemand stirbt, und hat nicht Söhne, so sollt ihr sein Erbe seiner Tochter zuwenden.

9. Hat er keine Tochter, sollt ihr es seinen Brüdern geben.

10. Hat er keine Brüder, sollt ihr es seinen Vettern geben.

11. Hat er nicht Vettern, sollt ihr es seinen nächsten Freunden geben, die ihm angehören in seinem Geschlecht, daß sie es einnehmen. Das soll den Kindern Israels *ein Gesetz und Recht seyn, wie der HErr Mosen geboten hat. *c.10,8. 19,10.

12. Und der HErr sprach zu Mose: *Steige auf diß Gebirge Abarim, und besiehe das Land, das ich den Kindern Israels geben werde. *5Mos.32,48.49.

13. Und wenn du es gesehen hast, sollst du dich sammlen zu deinem Volk, wie dein Bruder Aaron * versammlet ist; *c.20,28.

14. Dieweil ihr * meinem Wort ungehorsam gewesen seyd in der Wüste Zin, über dem Hader der Gemeine, da ihr mich heiligen solltet durch das Wasser vor ihnen. Das ist das Haderwasser zu Kades in der Wüste Zin. *c.20,12.

15. Und Mose redete mit dem HErrn, und sprach:

16. Der HErr, der GOtt * über alles lebendige Fleisch, wolle einen Mann setzen über die Gemeine, *c.16,22.

17. Der * vor ihnen her aus- und eingehe, und sie aus- und einführe, daß die Gemeine des HErrn nicht sey wie die Schafe ohne Hirten. *1Sam.8,20.

18. Und der HErr sprach zu Mose: *Nimm Josua zu dir, den Sohn Nuns, der ein Mann ist, in dem der Geist ist, und lege deine Hände auf ihn; *5Mos.3,21. 34,9.

19. Und *stelle ihn vor den Priester Eleasar, und vor die ganze Gemeine, und gebiete ihm vor ihren Augen; *Ap.Gesch.6,6.

20. Und * lege deine Herrlichkeit auf ihn, daß ihm gehorche die ganze Gemeine der Kinder Israels. *2Kön.2,10.15.

21. Und er soll treten vor den Priester Eleasar, der soll für ihn rathfragen, durch die Weise des Lichts vor dem HErrn. Nach desselben Munde sollen aus- und einziehen, beydes er und alle Kinder Israels mit ihm, und die ganze Gemeine.

22. Mose * that, wie ihm der HErr geboten hatte, und nahm Josua, und stellete ihn vor den Priester Eleasar, und vor die ganze Gemeine, *5Mos.3,21.

23. Und * legte seine Hand auf ihn, und gebot ihm, wie der HErr mit Mose geredet hatte. *c.8,10.

Das 28. Capitel.

Gesetz von mehrerley Opfern wiederholet.

1. Und der HErr redete mit Mose, und sprach:

2. * Gebiete den Kindern Israels, und sprich zu ihnen: Die Opfer meines Brods, welches mein † Opfer des süßen Geruchs ist, sollt ihr halten zu seinen Zeiten, daß ihr mirs opfert. *2Mos.27,20. †3Mos.3,5. 21,6.

3. Und sprich zu ihnen: Das sind die Opfer, die ihr dem HErrn opfern sollt: *Jährige Lämmer, die ohne Wandel sind, täglich zwey zum täglichen Brandopfer, *2Mos.29,38.

4. Ein Lamm des Morgens, das andere zwischen Abends;

5. Dazu einen zehnten Epha Semmelmehl * zum Speisopfer, mit Oel gemenget, das gestoßen ist, eines vierten Theils vom Hin. *3Mos.2,1.

6. Das ist ein tägliches Brandopfer, das ihr am Berge Sinai opfertet, zum süßen Geruch, ein Feuer dem HErrn.

7. Dazu sein Trankopfer, je zu einem Lamm ein Viertheil vom Hin. Im Heiligthum soll man den Wein des Trankopfers opfern dem HErrn.

8. Das andere Lamm sollst du zwischen Abends machen, wie das Speisopfer des Morgens, und sein Trankopfer zum Opfer des süßen Geruchs dem HErrn.

9. Am Sabbathtage aber zwey jährige Lämmer ohne Wandel, und zwey Zehnten Semmelmehl, zum Speisopfer, mit Oel gemenget, und sein Trankopfer.

10. Das ist das Brandopfer eines jeglichen Sabbaths, über das tägliche Brandopfer, samt seinem Trankopfer.

11. Aber des ersten Tages eurer Monate sollt ihr dem HErrn ein Brandopfer opfern, zwey junge Farren, Einen Widder, sieben jährige Lämmer ohne Wandel;

12. Und

Digitized by Google

12. Und je drey Zehnten Semmelmehl zum Speisopfer mit Oel gemenget, zu Einem Farren, und zwey Zehnten Semmelmehl zum Speisopfer mit Oel gemenget, zu Einem Widder.

13. Und je einen Zehnten Semmelmehl zum Speisopfer mit Oel gemenget, zu Einem Lamm. Das iſt das Brandopfer des ſüßen Geruchs, ein Opfer dem HErrn.

14. Und ihr * Trankopfer ſoll ſeyn, ein halb Hin Wein zum Farren, ein Drittheil Hin zum Widder, ein Viertheil Hin zum Lamm. Das iſt das Brandopfer eines jeglichen Monats im Jahr. *c.29,6.

15. Dazu ſoll man Einen * Ziegenbock zum Sündopfer dem HErrn machen, über das tägliche Brandopfer und ſein Trankopfer. *c.29,5.11.16.25.28.31.

16. Aber am vierzehnten Tage des erſten Monats iſt * das Paſſah dem HErrn. *3Moſ.23,5.

17. Und am * funfzehnten Tage desſelben Monats iſt Feſt. Sieben Tage ſoll man ungeſäuertes Brod eſſen. *3Moſ.23,6.

18. Der erſte Tag ſoll heilig heißen, daß ihr zuſammen kommet; keine Dienſtarbeit ſollt ihr darinnen thun.

19. Und ſollt dem HErrn Brandopfer thun, zwey junge Farren, Einen Widder, ſieben jährige Lämmer ohne Wandel,

20. Samt ihren Speisopfern, drey Zehnten Semmelmehl mit Oel gemenget zu Einem Farren, und zwey Zehnten zu dem Widder.

21. Und je einen Zehnten auf Ein Lamm unter den ſieben Lämmern.

22. Dazu Einen Bock zum Sündopfer, daß ihr verſöhnet werdet.

23. Und ſollt ſolches thun am Morgen, über das Brandopfer, welches ein tägliches Brandopfer iſt.

24. Nach dieſer Weiſe ſollt ihr alle Tage, die ſieben Tage lang, das Brod opfern, zum Opfer des ſüßen Geruchs dem HErrn, über das tägliche Brandopfer, dazu ſein Trankopfer.

25. Und der ſiebente Tag ſoll bey euch heilig heißen, daß ihr zuſammen kommet; keine Dienſtarbeit ſollt ihr darinnen thun.

26. Und der Tag der * Erſtlinge, wenn ihr opfert das neue Speisopfer dem HErrn, wenn eure Wochen um ſind, ſoll heilig heißen, daß ihr zuſammen kommet; keine Dienſtarbeit ſollt ihr darinnen thun. *3Moſ.23,7.8.20.

27. Und ſollt dem HErrn * Brandopfer thun, zum ſüßen Geruch, zwey junge Farren, Einen Widder, ſieben jährige Lämmer, *c.29,2.8. Eſr.6,10.

28. Samt ihrem Speisopfer, drey Zehnten Semmelmehl mit Oel gemenget zu Einem Farren, zwey Zehnten zu dem Widder.

29. Und je einen Zehnten zu Einem Lamm der ſieben Lämmer;

30. Und * Einen Ziegenbock, euch zu verſöhnen. *c.29,5.16.19.22.

31. Die ſollt ihr thun über das tägliche Brandopfer mit ſeinem Speisopfer. Ohne Wandel ſoll es ſeyn, dazu ihr Trankopfer.

Das 29. Capitel.

Noch andere Opfer.

1. Und der * erſte Tag des ſiebenten Monats ſoll bey euch heilig heißen, daß ihr zuſammen kommet; keine Dienſtarbeit ſollt ihr darinnen thun. † Es iſt euer Trompeten-Tag. *3Moſ.23,24. †2Kön.11,14.

2. Und * ſollſt Brandopfer thun zum ſüßen Geruch dem HErrn, Einen jungen Farren, Einen Widder, ſieben jährige Lämmer, ohne Wandel; *Sir.35,8.

3. Dazu ihr Speisopfer, drey Zehnten Semmelmehl mit Oel gemenget zu dem Farren, zwey Zehnten zu dem Widder,

4. Und einen Zehnten auf ein jegliches Lamm der ſieben Lämmer;

5. Auch * Einen Ziegenbock zum Sündopfer, euch zu verſöhnen; *c.28,15.22.

6. Ueber das Brandopfer des Monats, und ſein Speisopfer, und über das tägliche Brandopfer, mit ſeinem Speisopfer, und mit ihrem * Trankopfer, nach ihrem Recht zum ſüßen Geruch. Das iſt ein Opfer dem HErrn. *c.28,14.

7. Der * zehnte Tag dieſes ſiebenten Monats ſoll bey euch auch heilig heißen, daß ihr zuſammen kommet; und ſollt eure Leiber caſteien, und keine Arbeit darinnen thun, *3Moſ.16,29.30.

8. Sondern * Brandopfer dem HErrn zum ſüßen Geruch opfern, Einen jungen Farren, Einen Widder, ſieben jährige Lämmer, ohne Wandel,

9. Mit

9. Mit ihren Speisopfern, drey Zehnten Semmelmehl mit Oel gemenget zu dem Farren, zwey Zehnten zu dem Widder,
10. Und einen Zehnten je zu einem der sieben Lämmer;
11. Dazu Einen *Ziegenbock zum Sündopfer, über das Sündopfer der Versöhnung, und das tägliche Brandopfer, mit seinem Speisopfer, und mit ihrem Trankopfer. *c.28,15. 3Mos.16,9.
12. * Der funfzehnte Tag des siebenten Monats soll bey euch heilig heißen, daß ihr zusammen kommet. Keine Dienstarbeit sollt ihr darinnen thun, und sollt dem HErrn sieben Tage feyern. *3Mos.23,34. Joh.7,2.
13. Und sollt dem HErrn Brandopfer thun, zum Opfer des süßen Geruchs dem HErrn, dreyzehn junge Farren, zwey Widder, vierzehn jährige Lämmer ohne Wandel,
14. Samt ihrem Speisopfer, drey Zehnten Semmelmehl mit Oel gemenget, je zu einem der dreyzehn Farren, zwey Zehnten je zu einem der zwey Widder,
15. Und einen Zehnten je zu einem der vierzehn Lämmer;
16. Dazu Einen Ziegenbock zum Sündopfer, über das tägliche Brandopfer, mit seinem Speisopfer, und seinem Trankopfer.
17. Am andern Tage, zwölf junge Farren, zwey Widder, vierzehn jährige Lämmer ohne Wandel,
18. Mit ihrem Speisopfer und Trankopfer zu den Farren, zu den Widdern, und zu den Lämmern, in ihrer Zahl, nach dem Recht;
19. Dazu Einen Ziegenbock zum Sündopfer, über das tägliche Brandopfer, mit seinem Speisopfer, und mit ihrem Trankopfer.
20. Am dritten Tage elf Farren, zwey Widder, vierzehn jährige Lämmer ohne Wandel,
21. Mit ihren Speisopfern und Trankopfern, zu den Farren, zu den Widdern, und zu den Lämmern, in ihrer Zahl, nach dem Recht;
22. Dazu Einen Bock zum Sündopfer, über das tägliche Brandopfer, mit seinem Speisopfer und seinem Trankopfer.
23. Am vierten Tage zehn Farren, zwey Widder, vierzehn jährige Lämmer ohne Wandel.
24. Sammt ihren Speisopfern und Trankopfern, zu den Farren, zu den Widdern, und zu den Lämmern, in ihrer Zahl, nach dem Recht;
25. Dazu Einen Ziegenbock zum Sündopfer, über das tägliche Brandopfer, mit seinem Speisopfer, und seinem Trankopfer.
26. Am fünften Tage neun Farren, zwey Widder, vierzehn jährige Lämmer ohne Wandel,
27. Samt ihren Speisopfern und Trankopfern, zu den Farren, zu den Widdern, und zu den Lämmern, in ihrer Zahl, nach dem Recht;
28. Dazu Einen Bock zum Sündopfer, über das tägliche Brandopfer, mit seinem Speisopfer, und seinem Trankopfer.
29. Am sechsten Tage acht Farren, zwey Widder, vierzehn jährige Lämmer, ohne Wandel,
30. Samt ihren Speisopfern und Trankopfern, zu den Farren, zu den Widdern, und zu den Lämmern, in ihrer Zahl, nach dem Recht;
31. Dazu Einen Bock zum Sündopfer, über das tägliche Brandopfer, mit seinem Speisopfer, und seinem Trankopfer.
32. Am siebenten Tage sieben Farren, zwey Widder, vierzehn jährige Lämmer ohne Wandel,
33. Samt ihren Speisopfern und Trankopfern, zu den Farren, zu den Widdern, und zu den Lämmern, in ihrer Zahl, nach dem Recht;
34. Dazu Einen Bock zum Sündopfer, über das tägliche Brandopfer, mit seinem Speisopfer, und seinem Trankopfer.
35. Am achten Tage soll der Tag * der Versammlung seyn; keine Dienstarbeit sollt ihr darinnen thun; *3Mos.23,36.
36. Und sollt Brandopfer opfern zum Opfer des süßen Geruchs dem HErrn, Einen Farren, Einen Widder, sieben jährige Lämmer ohne Wandel,
37. Samt ihren Speisopfern und Trankopfern, zu dem Farren, zu dem Widder, und zu den Lämmern, in ihrer Zahl, nach dem Recht;
38. Dazu Einen Bock zum Sündopfer, über das tägliche Brandopfer, mit seinem Speisopfer, und seinem Trankopfer.
39. Solches sollt ihr dem HErrn

thun

thun auf eure Feste, ausgenommen, was ihr gelobet und freywillig gebet, zu Brandopfern, Speisopfern, Trankopfern und Dankopfern.

Cap. 30. v. 1. Und Mose sagte den Kindern Israels alles, was ihm der HErr geboten hatte.

Das 30. Capitel.

Von Gelübden, wie sie verbinden, oder nicht verbinden.

2. Und Mose redete mit den Fürsten der Stämme der Kinder Israels, und sprach: Das ists, das der HErr geboten hat:

3. Wenn Jemand dem HErrn *ein Gelübde thut, oder einen Eid schwöret, daß er seine Seele verbindet, der soll sein Wort nicht schwächen, sondern alles thun, wie es zu seinem Munde ist ausgegangen.

*3Mos.27,2. 5Mos.23,21. Pred.5,3.4.

4. Wenn ein Weibsbild dem HErrn ein Gelübde thut, und sich verbindet, weil sie in ihres Vaters Hause, und im Magdthum ist;

5. Und ihr Gelübde und Verbindniß, das sie thut über ihre Seele, kommt vor ihren Vater, und er schweiget dazu, so gilt alles ihr Gelübde, und alles ihr Verbindniß, dessen sie sich über ihre Seele verbunden hat.

6. Wo aber ihr Vater wehret des Tages, wenn ers höret, so gilt kein Gelübde noch Verbindniß, dessen sie sich über ihre Seele verbunden hat, und der HErr wird ihr gnädig seyn, weil ihr Vater ihr gewehret hat.

7. Hat sie aber einen Mann, und hat ein Gelübde auf sich, oder * entfähret ihr aus ihren Lippen ein Verbindniß über ihre Seele; *Sir.23,13.14.

8. Und der Mann hörets, und schweiget desselben Tages stille, so gilt ihr Gelübde und Verbindniß, dessen sie sich über ihre Seele verbunden hat.

9. Wo aber ihr Mann wehret des Tages, wenn ers höret, so ist ihr Gelübde los, das sie auf sich hat, und das Verbindniß, das ihr aus ihren Lippen entfahren ist über ihre Seele, und der HErr wird ihr gnädig seyn.

10. Das Gelübde einer Wittwe und Verstoßenen, alles, wessen sie sich verbindet über ihre Seele, das gilt auf ihr.

11. Wenn Jemandes Gesinde gelobet, oder sich mit einem Eide verbindet über seine Seele;

12. Und der Hausherr höret es, und schweiget dazu, und wehret es nicht, so gilt alles dasselbe Gelübde, und alles, wessen sie sich verbunden hat über seine Seele.

13. Machet es aber der Hausherr des Tages los, wenn er es höret, so gilt es nicht, was aus seinen Lippen gegangen ist, das es gelobet, oder sich verbunden hat über seine Seele; denn der Hausherr hats los gemacht, und der HErr wird ihm gnädig seyn.

14. Und alle Gelübde, und Eide, zu verbinden, den Leib zu casteien, mag der Hausherr kräftigen oder schwächen, also:

15. Wenn er dazu schweiget von einem Tage zum andern, so bekräftiget er alle seine Gelübde und Verbindnisse, die es auf sich hat, darum, daß er geschwiegen hat des Tages, da er es hörete.

16. Wird er es aber schwächen, nachdem er es gehöret hat, so soll er die Missethat tragen.

17. Das sind die Satzungen, die der HErr Mosen geboten hat, zwischen Mann und Weib, zwischen Vater und Tochter, weil sie noch eine Magd ist in ihres Vaters Hause.

Das 31. Capitel.

Israel erhält wider die Midianiter den Sieg, und große Beute.

1. Und der HErr redete mit Mose, und sprach:

2. Räche *die Kinder Israels an den Midianitern, daß du † darnach dich sammlest zu deinem Volk. *c.25,17. †c.27,13.

3. Da redete Mose mit dem Volk, und sprach: Rüstet unter euch Leute zum Heer wider die Midianiter, daß sie den HErrn rächen an den Midianitern;

4. Aus jeglichem Stamm tausend, daß ihr aus allen Stämmen Israels in das Heer schicket.

5. Und sie nahmen aus den Tausenden Israels, je tausend eines Stamms, zwölf tausend gerüstet zum Heer.

6. Und Mose schickte sie mit * Pinehas, dem Sohne Eleasars, des Priesters, ins Heer, und die heiligen Kleider, und die †Halltrompeten in seine Hand.

*c.25,7. †c.10,9.

7. Und ſie führeten das Heer wider die Midianiter, wie der HErr Moſen geboten hatte, und * erwürgeten alles, was männlich war. *5Moſ.20,13.

8. Dazu die Könige der Midianiter erwürgeten ſie ſamt ihren Erſchlagenen, nemlich * Evi, Rekem, Zur, Hur und Reba, die fünf Könige der Midianiter. †Bileam, den Sohn Beors, erwürgeten ſie auch mit dem Schwerdt. *Joſ.13,21. †4Moſ.22,5.

9. Und die Kinder Jſraels nahmen gefangen die Weiber der Midianiter und ihre Kinder; alles ihr Vieh, alle ihre Habe, und alle ihre Güter raubten ſie.

10. Und verbrannten mit Feuer alle ihre Städte ihrer Wohnung, und alle Burge;

11. Und * nahmen allen Raub, und alles, was zu nehmen war, beyde Menſchen und Vieh, *5Moſ.20,14.

12. Und brachten es zu Moſe und zu Eleaſar, dem Prieſter, und zu der Gemeine der Kinder Jſraels, nemlich die Gefangenen, und das genommene Vieh, und das geraubte Gut ins Lager, auf der Moabiter Gefilde, das am Jordan liegt gegen Jericho.

13. Und Moſe und Eleaſar, der Prieſter, und alle Fürſten der Gemeine, gingen ihnen entgegen hinaus vor das Lager.

14. Und Moſe ward zornig über die Hauptleute des Heers, die Hauptleute über tauſend und über hundert waren, die aus dem Heer und Streit kamen,

15. Und ſprach zu ihnen: Warum habt ihr alle Weiber leben laſſen?

16. Siehe, haben nicht dieſelben die Kinder Jſraels durch * Bileams Rath abgewendet, ſich zu verſündigen am HErrn über dem Peor; und widerfuhr eine Plage der Gemeine des HErrn? *c.24,14. 25,1.

17. So erwürget nun alles, * was männlich iſt unter den Kindern und alle Weiber, die Männer erkannt und beygelegen haben; *Richt.21,11.

18. Aber alle Kinder, die Weibsbilder ſind, und nicht Männer erkannt noch beygelegen haben, die laſſet für euch leben.

19. Und lagert euch außer dem Lager * ſieben Tage, Alle, die Jemand erwürget, oder † die Erſchlagenen angerühret haben, daß ihr euch entſündiget am dritten und ſiebenten Tage, ſamt denen, die ihr gefangen genommen habt. *3Moſ.15,13. †4Moſ.19,11.

20. Und alle Kleider, und alles Geräthe von Fellen, und alles Pelzwerk, und alles hölzerne Gefäß ſollt ihr entſündigen.

21. Und Eleaſar, der Prieſter, ſprach zu dem Kriegsvolk, das in Streit gezogen war: Das iſt das Geſetz, welches der HErr Moſen geboten hat:

22. Gold, Silber, Erz, Eiſen, Zinn und Bley,

23. Und alles, was das Feuer leidet, ſollt ihr durchs Feuer laſſen gehen, und reinigen, daß es mit dem Sprengwaſſer entſündiget werde. Aber alles, was nicht Feuer leidet, ſollt ihr durchs Waſſer gehen laſſen.

24. Und ſollt eure Kleider waſchen am ſiebenten Tag, ſo werdet ihr rein; darnach ſollt ihr ins Lager kommen.

25. Und der HErr redete mit Moſe, und ſprach:

26. Nimm die Summe des Raubes der Gefangenen, beydes an Menſchen und Vieh, du und Eleaſar, der Prieſter und die oberſten Väter der Gemeine;

27. Und gib die * Hälfte denen, die ins Heer ausgezogen ſind, und die Schlacht gethan haben, und die andere Hälfte der Gemeine. *Joſ.22,8.

28. Und ſollſt dem HErrn heben von den Kriegsleuten, die ins Heer gezogen ſind, je von fünf hunderten eine Seele, beydes an Menſchen, Rindern, Eſeln und Schafen.

29. Von ihrer Hälfte ſollſt du es nehmen, und dem Prieſter Eleaſar geben zur Hebe dem HErrn.

30. Aber von der Hälfte der Kinder Jſraels ſollſt du je von funfzigen nehmen ein Stück Gut, beydes an Menſchen, Rindern, Eſeln und Schafen, und von allem Vieh, und ſollſt es den Leviten geben, die der Hut warten der Wohnung des HErrn.

31. Und Moſe und Eleaſar, der Prieſter, * thaten, wie der HErr Moſen geboten hatte. *1Moſ.6,22.

32. Und es war der übrigen Ausbeute, die das Kriegsvolk geraubet hatte, ſechs mal hundert und fünf und ſiebenzig tauſend Schafe,

33. Zwey und ſiebenzig tauſend Rinder,

34. Ein und ſechzig tauſend Eſel,

35. Und der Weibsbilder, die nicht Männer erkannt, noch beygelegen hatten, zwey und dreyßig tauſend Seelen.

36. Und

Digitized by Google

36. Und die Hälfte, die denen, so ins Heer gezogen waren, gehörte, war an der Zahl drey hundert und sieben und dreyßig tausend und fünf hundert Schafe;

37. Davon wurden dem HErrn sechs hundert fünf und siebenzig Schafe.

38. Item, sechs und dreyßig tausend Rinder; davon wurden dem HErrn zwey und siebenzig.

39. Item, dreyßig tausend und fünf hundert Esel; davon wurden dem HErrn ein und sechzig.

40. Item, Menschenseelen, sechzehn tausend Seelen; davon wurden dem HErrn zwey und dreyßig Seelen.

41. Und Mose gab solche Hebe des HErrn dem Priester Eleasar, wie ihm der HErr geboten hatte.

42. Aber die andere Hälfte, die Mose den Kindern Israels zutheilte von den Kriegsleuten,

43. Nemlich die Hälfte der Gemeine zuständig, war auch drey hundert und sieben und dreyßig tausend fünf hundert Schafe,

44. Sechs und dreyßig tausend Rinder,

45. Dreyßig tausend und fünf hundert Esel,

46. Und sechzehn tausend Menschenseelen.

47. Und Mose nahm von dieser Hälfte der Kinder Israels, je ein Stück von funfzigen, beydes des Viehes und der Menschen, und gab es den Leviten, die der Hut warteten an der Wohnung des HErrn, wie der HErr Mosen geboten hatte.

48. Und es traten herzu die Hauptleute über die Tausende des Kriegsvolks, nemlich die über tausend und über hundert waren, zu Mose,

49. Und sprachen zu ihm: Deine Knechte haben die Summe genommen der Kriegsleute, die unter unsern Händen gewesen sind, und fehlet nicht einer.

50. Darum bringen wir dem HErrn Geschenke, was ein Jeglicher gefunden hat von goldenem Geräthe, Ketten, Armgeschmeide, Ringe, Ohrenringe und Spangen, daß unsere Seelen versöhnet werden vor dem HErrn.

51. Und Mose nahm von ihnen, samt dem Priester Eleasar, das Gold allerley Geräths.

52. Und alles Goldes Hebe, das sie dem HErrn hoben, war sechzehn tausend und sieben hundert und funfzig Sekel, von den Hauptleuten über tausend und hundert.

53. Denn die Kriegsleute hatten geraubet ein Jeglicher für sich.

54. Und Mose, mit Eleasar, dem Priester, nahm das Gold von den Hauptleuten über tausend und hundert, und brachten es in die Hütte des Stifts, zum Gedächtniß der Kinder Israels vor dem HErrn.

Das 32. Capitel.

Der Besetzung des Landes Canaan wird ein Anfang gemacht.

1. Die Kinder Rubens und die Kinder Gads hatten sehr viel Vieh, und sahen das Land Jaeser und Gilead an für bequeme Städte zu ihrem Vieh;

2. Und kamen, und sprachen zu Mose und zu dem Priester Eleasar, und zu den Fürsten der Gemeine:

3. Das Land Atroth, Dibon, * Jaeser, Nimra, Hesbon, Eleale, Seban, Nebo und Beon, *Jos.13,25. Jes.16,8.9.

4. Das der HErr geschlagen hat vor der Gemeine Israels, ist bequem zum Vieh; und wir, deine Knechte, haben Vieh.

5. Und sprachen weiter: Haben wir Gnade vor dir gefunden, so gib diß Land deinen Knechten zu eigen, so wollen wir nicht über den Jordan ziehen.

6. Mose sprach zu ihnen: Eure Brüder sollen in Streit ziehen, und Ihr wollt hier bleiben?

7. Warum machet Ihr der Kinder Israels * Herzen abwendig, daß sie nicht hinüber ziehen in das Land, das ihnen der HErr geben wird? *5Mos.1,28.

8. Also thaten auch eure Väter, da ich sie * aussandte von KadesBarnea, das Land zu schauen. *c.13,4. 5Mos.9,23.

9. Und da sie * hinauf gekommen waren bis an den Bach Escol, und sahen das Land, machten sie das † Herz der Kinder Israels abwendig, daß sie nicht in das Land wollten, das ihnen der HErr geben wollte. *c.13,24. †c.13,28.

10. Und des HErrn Zorn ergrimmete zu derselben Zeit, und schwur, und sprach:

11. Diese * Leute, die aus Egypten gezogen sind, von zwanzig Jahren und drüber, sollen je das Land nicht sehen, das ich †Abraham, Isaak und Jakob geschworen habe, darum, daß sie mir nicht treulich nachgefolget haben;

*c.26,65. †1Mos.50,24. 2Mos.33,1. 5Mos.1,8.35.

12. Ausgenommen * Caleb, den Sohn Jephunnes, des Kenisiters, und Josua, den Sohn Nuns; denn sie haben dem HErrn *treulich nachgefolget. *c.14,30.

13. Also ergrimmete des HErrn Zorn über Israel, und ließ sie hin und her in der Wüste ziehen, vierzig Jahre, bis daß ein Ende ward alles des Geschlechts, das übel gethan hatte vor dem HErrn.

14. Und siehe, ihr seyd aufgetreten an eurer Väter Statt, daß der Sündiger desto mehr seyn, und ihr auch den Zorn und Grimm des HErrn noch mehr machet wider Israel.

15. Denn wo ihr euch von ihm wendet, so wird er auch noch länger sie lassen in der Wüste, und ihr werdet diß Volk alles verderben.

16. Da traten sie herzu, und sprachen: Wir wollen nur Schafhürden hier bauen für unser Vieh, und Städte für unsere Kinder;

17. Wir aber wollen uns rüsten vorne an vor die Kinder Israels, bis daß wir sie bringen an ihren Ort. Unsere Kinder sollen in den verschlossenen Städten bleiben, um der Einwohner willen des Landes.

18. Wir wollen nicht heimkehren, bis die Kinder Israels einnehmen ein Jeglicher sein Erbe.

19. Denn wir wollen nicht mit ihnen erben jenseit des Jordans, sondern unser Erbe soll uns * disseit des Jordans gegen dem Morgen gefallen seyn. *5Mos.3,12.

20. Mose sprach zu ihnen: Wenn ihr das thun wollt, daß ihr * euch rüstet zum Streit vor dem HErrn; *Jos.1,13.

21. So ziehe über den Jordan vor dem HErrn, wer unter euch gerüstet ist, bis daß er seine Feinde austreibe von seinem Angesicht,

22. Und das Land unterthan werde vor dem HErrn; darnach sollt ihr umwenden, und unschuldig seyn dem HErrn, und vor Israel, und sollt diß Land also haben zu eigen vor dem HErrn.

23. Wo ihr aber nicht also thun wollt, siehe, so werdet ihr euch an dem HErrn versündigen, und werdet eurer Sünde inne werden, wenn sie euch finden wird.

24. So bauet nun Städte für eure Kinder, und Hürden für euer Vieh, und thut, was ihr geredet habt.

25. Die Kinder Gads und die Kinder Rubens sprachen zu Mose: Deine Knechte sollen thun, wie mein Herr geboten hat.

26. Unsere Kinder, Weiber, Habe, und alles unser Vieh, sollen in den Städten Gileads seyn;

27. Wir aber, deine Knechte, wollen alle gerüstet zum Heer in den Streit ziehen vor dem HErrn, wie mein Herr geredet hat.

28. Da gebot Mose ihrer halben dem Priester Eleasar, und Josua, dem Sohne Nuns, und den obersten Vätern der Stämme der Kinder Israels,

29. Und sprach zu ihnen: *Wenn die Kinder Gads, und die Kinder Rubens, mit euch über den Jordan ziehen, alle gerüstet zum Streit vor dem HErrn, und das Land euch unterthan ist, so gebet ihnen das Land Gilead zu eigen, *Jos.4,12.

30. Ziehen sie aber nicht mit euch gerüstet, so sollen sie mit euch erben im Lande Canaan.

31. Die Kinder Gads und die Kinder Rubens antworteten, und sprachen: Wie der HErr redet zu deinen Knechten, so wollen wir thun.

32. Wir wollen gerüstet ziehen vor dem HErrn ins Land Canaan, und unser Erbgut besitzen disseit des Jordans.

33. Also * gab Mose den Kindern Gads, und den Kindern Rubens, und dem halben Stamm Manasses, des Sohnes Josephs, das Königreich Sihons, des Königs der Amoriter, und das Königreich Ogs, des Königs zu Basan; das Land samt den Städten, in der ganzen Grenze umher. *5Mos.3,12. 29,8. Jos.13,7.8.

34. Da baueten die Kinder Gads Dibon, Ataroth, Aroer,

35. Atroth, Sophan, Jaeser, Jegabehah,

36. Beth Nimra und Beth Haran; verschlossene Städte und Schafhürden.

37. Die

Digitized by Google

37. Die Kinder Rubens baueten Hesbon, Eleale, Kiriathaim,

38. Nebo, BaalMeon, und änderten die Namen, und Sibama; und gaben den Städten Namen, die sie baueten.

39. Und die Kinder * Machirs, des Sohnes Manasses, gingen in Gilead, und gewannen es, und vertrieben die Amoriter, die darinnen waren. *1Mos.50,23.

40. Da gab * Mose dem Machir, dem Sohne Manasses, Gilead, und er wohnete darinnen. *Ps.60,9.

41. Jair * aber, der Sohn Manasses, ging hin, und gewann ihre Dörfer; und hieß sie HavothJair. *5Mos.3,14.

42. Nobah ging hin, und gewann Knath mit ihren Töchtern, und hieß sie Nobah, nach seinem Namen.

Das 33. Capitel.

Register der Reisen und Lagerstätten des Volks Israels.

1. Das sind die Reisen der Kinder Israels, die aus Egyptenland gezogen sind, nach ihrem Heer, durch Mose und Aaron.

2. Und Mose beschrieb ihren Auszug, wie sie zogen, *nach dem Befehl des HErrn, und sind nemlich diß die Reisen ihres Zugs. *Ps.77,21. Jes.63,11. Jer.2,6.

3. Sie zogen aus von * Raemses am funfzehnten Tage des ersten Monats, des andern Tages der Ostern, † durch eine hohe Hand, daß alle Egypter sahen, *2Mos.12,37. †Ap.Gesch.13,17.

4. Und begruben eben die Erstgeburt, die der HErr unter ihnen geschlagen hatte; denn der HErr hatte auch an *ihren Göttern Gericht geübt. *2Mos.12,12. Jes.19,1.

5. Als sie von * Raemses auszogen, lagerten sie sich in Suchoth. *2Mos.12,37.

6. Und zogen aus von * Suchoth, und lagerten in Etham, welches liegt an dem Ende der Wüste. *2Mos.13,20.

7. Von Etham zogen sie aus, und blieben im Grunde Hahiroth, welches liegt gegen BaalZephon, und lagerten sich gegen Migdol.

8. Von * Hahiroth zogen sie aus, und gingen mitten durchs Meer, in die Wüste, und reiseten drey Tagreisen in der Wüste Etham, und lagerten sich † in Marah. *2Mos.14,22. †2Mos.15,23.

9. Von Marah zogen sie aus, und kamen gen * Elim, darinnen waren zwölf Wasserbrunnen, und siebenzig Palmen; und lagerten sich daselbst. *2Mos.15,27.

10. Von Elim zogen sie aus, * und lagerten sich an das Schilfmeer. *2Mos.16,1.

11. Von dem Schilfmeer zogen sie aus, und lagerten sich in der Wüste Sin.

12. Von der Wüste Sin zogen sie aus, und lagerten sich in Daphka.

13. Von Daphka zogen sie aus, und lagerten sich in Alus.

14. Von Alus zogen sie aus, und lagerten sich * in Raphidim; daselbst hatte das Volk kein Wasser zu trinken. *2Mos.17,1.

15. Von Raphidim zogen sie aus, und lagerten sich in der * Wüste Sinai. *2Mos.19,1.

16. Von Sinai zogen sie aus, und lagerten sich * in den Lustgräbern. *c.11,34. 5Mos.9,22.

17. Von den Lustgräbern zogen sie aus, und lagerten sich in * Hazeroth. *c.11,35.

18. Von * Hazeroth zogen sie aus, und lagerten sich in Rithma. *c.31,1.

19. Von Rithma zogen sie aus, und lagerten sich in RimonParez.

20. Von RimonParez zogen sie aus, und lagerten sich in Libna.

21. Von Libna zogen sie aus, und lagerten sich in Rissa.

22. Von Rissa zogen sie aus, und lagerten sich in Kehelatha.

23. Von Kehelatha zogen sie aus, und lagerten sich im Gebirge Sapher.

24. Vom Gebirge Sapher zogen sie aus, und lagerten sich in Harada.

25. Von Harada zogen sie aus, und lagerten sich in Makeheloth.

26. Von Makeheloth zogen sie aus, und lagerten sich in Thahath.

27. Von Thahath zogen sie aus, und lagerten sich in Tharah.

28. Von Tharah zogen sie aus, und lagerten sich in Mithka.

29. Von Mithka zogen sie aus, und lagerten sich in Hasmona.

30. Von Hasmona zogen sie aus, und lagerten sich in Moseroth.

31. Von Moseroth zogen sie aus, und lagerten sich in * Bnejacken. *5Mos.10,6.

32. Von Bnejacken zogen sie aus, und lagerten sich in Horgidgad.

33. Von Horgidgad zogen sie aus, und lagerten sich in Jathbatha.
34. Von Jathbatha zogen sie aus, und lagerten sich in Abrona.
35. Von Abrona zogen sie aus, und lagerten sich in Ezeongaber.
36. Von Ezeongaber zogen sie aus, und lagerten sich in der Wüste * Zin, das ist Kades. *c.20,1.
37. Von * Kades zogen sie aus, und lagerten sich an dem Berge Hor, an der Grenze des Landes Edom. *c.20,22.
38. Da * ging der Priester Aaron auf den Berg Hor, nach dem Befehl des HErrn, und starb daselbst im vierzigsten Jahr des Auszugs der Kinder Israels aus Egyptenland, am ersten Tage des fünften Monats, *c.20,25. 5Mos.32,50.
39. Da er hundert und drey und zwanzig Jahre alt war.
40. Und * Arad, der König der Cananiter, der da wohnete gegen Mittag des Landes Canaan, hörete, daß die Kinder Israels kamen. *c.21,1.
41. Und von dem Berge Hor zogen sie aus, und lagerten sich in Zalmona.
42. Von Zalmona zogen sie aus, und lagerten sich in Phunon.
43. Von Phunon zogen sie aus, und lagerten sich * in Oboth. *c.21,10.
44. Von Oboth zogen sie aus, und lagerten sich in * Ijim, am Gebirge Abarim, in der Moabiter Grenze. *c.21,11.
45. Von Ijim zogen sie aus, und lagerten sich in DibonGad.
46. Von DibonGad zogen sie aus, und lagerten sich in AlmonDiblathaim.
47. Von AlmonDiblathaim zogen sie aus, und lagerten sich in dem Gebirge Abarim, gegen Nebo.
48. Von dem * Gebirge Abarim zogen sie aus, und lagerten sich in das Gefilde der Moabiter, an dem Jordan gegen Jericho. *5Mos.32,49.
49. Sie lagerten sich aber von Beth-Jesimoth, bis an die Breite * Sittim, des Gefildes der Moabiter. *c.25,1.
50. Und der HErr redete mit Mose, in dem Gefilde der Moabiter, an dem Jordan gegen Jericho, und sprach:
51. Rede mit den Kindern Israels, und sprich zu ihnen: Wenn * ihr über den Jordan gegangen seyd in das Land Canaan, *2Mos.23,31. 5Mos.7,2.
52. So sollt ihr alle Einwohner vertreiben vor eurem Angesicht, und alle ihre Säulen und alle ihre gegossene Bilder umbringen, und alle ihre Höhen vertilgen.
53. Daß ihr also das Land einnehmet, und darinnen wohnet; denn euch habe ich das Land gegeben, daß ihr es einnehmet.
54. Und sollt das Land austheilen durchs * Loos unter eure Geschlechter. Denen, derer viel ist, sollt ihr desto mehr zutheilen, und denen, derer wenig ist, sollt ihr desto weniger zutheilen. Wie das Loos einem Jeglichen daselbst fällt, so soll er es haben, nach den Stämmen ihrer Väter. *c.26,55. Jos.14,2.
55. Werdet ihr aber die Einwohner des Landes nicht vertreiben vor eurem Angesicht, so werden euch die, so ihr überbleiben lasset, *zu Dornen werden in euren Augen, und zu Stacheln in euren Seiten, und werden euch drängen auf dem Lande, da ihr innen wohnet. *Richt.2,3.
56. So wirds dann gehen, daß ich euch gleich thun werde, was ich gedachte ihnen zu thun.

Das 34. Capitel.

Grenzen des gelobten Landes. Wie und durch welche es auszutheilen.

1. Und der HErr redete mit Mose, und sprach:
2. Gebiete den Kindern Israels, und sprich zu ihnen: Wenn ihr ins Land Canaan kommt, so soll das Land, das euch zum Erbtheil fällt im Lande Canaan, seine *Grenze haben. *2Mos.32,31.
3. Die Ecke gegen Mittag soll anfangen an * der Wüste Zin bey Edom, daß eure Grenze gegen Mittag sey vom Ende † des Salzmeers, das gegen Morgen liegt; *Jos.15,1. †1Mos.14,3.
4. Und daß dieselbe Grenze sich lenke vom Mittag hinauf gen Akrabbim, und gehe durch Zinna, und ihr Ende vom Mittag, bis gen KadesBarnea, und gelange am Dorf Adar, und gehe durch Azmon;
5. Und lenke sich von Azmon an den Bach Egyptens, und ihr Ende sey an dem Meer.
6. Aber die Grenze gegen dem Abend soll diese seyn: Nemlich das große Meer. Das sey eure Grenze gegen den Abend.

7. Die

7. Die Grenze gegen Mitternacht soll diese seyn: Ihr sollt messen von dem großen Meer, an den Berg Hor;
8. Und von dem Berge Hor messen, bis man kommt gen * Hamath, daß sein Ausgang sey die Grenze Zedada; *c.13,22.
9. Und derselben Grenze Ende gen Siphron, und ihr Ende sey am Dorf Enan. Das sey eure Grenze gegen Mitternacht.
10. Und sollt euch messen die Grenze gegen Morgen, vom Dorf Enan gen Sepham;
11. Und die Grenze gehe herab von Sepham gen Ribla zu Ain von morgenwärts; darnach gehe sie herab und lenke sich auf die Seiten * des Meers Cinereth gegen den Morgen, *5Mos.3,17.
12. Und komme herab an den Jordan, daß ihr Ende sey das Salzmeer. Das sey euer Land mit seiner Grenze umher.
13. Und Mose gebot den Kindern Israels, und sprach: Das ist das Land, das ihr durchs Loos unter euch theilen sollt, das der HErr geboten hat den neun Stämmen, und dem halben Stamm zu geben.
14. Denn * der Stamm der Kinder Rubens des Hauses ihres Vaters, und der Stamm der Kinder Gads des Hauses ihres Vaters, und der halbe Stamm Manasse haben ihr Theil genommen. *c.32,33.
15. Also haben die zwey Stämme und der halbe Stamm ihr * Erbtheil dahin, disseit des Jordans gegen Jericho, gegen den Morgen. *c.32,32.
16. Und der HErr redete mit Mose, und sprach:
17. Das sind die Namen der Männer, die das Land unter euch theilen sollen: Der Priester * Eleasar, und † Josua, der Sohn Nuns. *Jos.14,1. 21,1. †5Mos.1,38.
18. Dazu sollt ihr nehmen eines jeglichen Stammes Fürsten, das Land auszutheilen.
19. Und das sind der Männer Namen: Caleb, der Sohn Jephunnes, des Stamms Juda;
20. Semuel, der Sohn Ammihuds, des Stamms Simeon;
21. Elidad, der Sohn Chislons, des Stamms Benjamin;
22. Buki, der Sohn Jaglis, Fürst des Stamms der Kinder Dans;
23. Haniel, der Sohn Ephods, Fürst des Stamms der Kinder Manasses, von den Kindern Josephs;
24. Kemuel, der Sohn Siphtans, Fürst des Stamms der Kinder Ephraims;
25. Elizaphan, der Sohn Parnachs, Fürst des Stamms der Kinder Sebulons;
26. Paltiel, der Sohn Asans, Fürst des Stamms der Kinder Isaschars;
27. Ahihud, der Sohn Selomis, Fürst des Stamms der Kinder Assers;
28. Pedahel, der Sohn Ammihuds, Fürst des Stamms der Kinder Naphthalis.
29. Diß sind die, denen der HErr gebot, daß sie den Kindern Israels Erbe austheileten im Lande Canaan.

Das 35. Capitel.

Von den Städten der Leviten, Freystädten, und Todtschlag.

1. Und der HErr redete mit Mose auf dem Gefilde der Moabiter, am Jordan gegen Jericho, und sprach:
2. Gebiete den Kindern Israels, daß sie *den Leviten Städte geben, von ihren Erbgütern, da sie wohnen mögen. *Jos.21,2.
3. Dazu die Vorstädte um die Städte her sollt ihr den Leviten auch geben, daß sie in den Städten wohnen, und in den Vorstädten ihr Vieh, und Gut, und allerley Thiere haben.
4. Die Weite aber der Vorstädte, die sie den Leviten geben, soll tausend Ellen außer der Stadtmauer umher haben.
5. So sollt ihr nun messen außen an der Stadt, von der Ecke gegen Morgen, zwey tausend Ellen, und von der Ecke gegen Mittag, zwey tausend Ellen, und von der Ecke gegen Abend, zwey tausend Ellen, und von der Ecke gegen Mitternacht, zwey tausend Ellen, daß die Stadt im Mittel sey. Das sollen ihre Vorstädte seyn.
6. Und unter den Städten, die ihr den Leviten geben werdet, sollt ihr * sechs Freystädte geben, daß da hinein fliehe, wer einen Todtschlag gethan hat. Ueber dieselben sollt ihr noch zwey und vierzig Städte geben; *2Mos.21,13. 5Mos.4,41. 19,2.9. Jos.20,2.
7. Daß * alle Städte, die ihr den Leviten gebet, seyn acht und vierzig, mit ihren Vorstädten. *Jos.21,41.
8. Und sollt derselben * desto mehr geben von denen, die viel besitzen unter

den Kindern Israels, und desto weniger von denen, die wenig besitzen; ein Jeglicher nach seinem Erbtheil, das ihm zugetheilet wird, soll Städte den Leviten geben. *c.26,54.

9. Und der HErr redete mit Mose, und sprach:

10. Rede mit den Kindern Israels, und sprich zu ihnen: Wenn ihr über den Jordan ins Land Canaan kommt,

11. Sollt ihr Städte auswählen, daß Freystädte seyn, dahin fliehe, der einen Todtschlag unversehens thut.

12. Und sollen unter euch solche * Freystädte seyn vor dem Bluträcher, daß der nicht sterben müsse, der einen Todtschlag gethan hat, bis daß er vor der Gemeine vor Gericht gestanden sey. *Spr.18,10. Röm.5,9.

13. Und der Städte, die ihr geben werdet, sollen sechs Freystädte seyn.

14. Drey sollt ihr geben disseit des Jordans, und drey im Lande Canaan.

15. Das sind die * sechs Freystädte, beydes den Kindern Israels, und den Fremdlingen, und den Hausgenossen unter euch, daß dahin fliehe, wer einen Todtschlag gethan hat unversehens. *5Mos.4,41.

16. Wer Jemand * mit einem Eisen schlägt, daß er stirbt, der ist ein Todtschläger, und soll des Todes sterben. *5Mos.19,11.

17. Wirft er ihn mit einem Stein, damit Jemand mag getödtet werden, daß er davon stirbt, so ist er ein Todtschläger, und soll des Todes sterben.

18. Schlägt er ihn aber mit einem Holz, damit Jemand mag todtgeschlagen werden, daß er stirbt, so ist er ein Todtschläger, und soll des Todes sterben.

19. Der Rächer des Bluts soll den Todtschläger zum Tode bringen; wie er geschlagen hat, soll man ihn wieder tödten.

20. *Stößt er ihn aus Haß, oder wirft etwas auf ihn aus List, daß er stirbt, *5Mos.19,11.

21. Oder schlägt ihn durch Feindschaft mit seiner Hand, daß er stirbt, so soll der des Todes sterben, der ihn geschlagen hat; denn er ist ein Todtschläger, der Rächer des Bluts soll ihn zum Tode bringen.

22. Wenn er ihn aber * ohngefähr stößt ohne Feindschaft, oder wirft irgend etwas auf ihn unversehens, *5Mos.19,5.

23. Oder irgend einen Stein, davon man sterben mag, und hat es nicht gesehen, auf ihn wirft, daß er stirbt, und er ist nicht sein Feind, hat ihm auch kein Uebels gewollt:

24. So soll die Gemeine richten zwischen dem, der geschlagen hat, und dem Rächer des Bluts in diesem Gericht.

25. Und die Gemeine soll den Todtschläger *erretten von der Hand des Bluträchers, und soll ihn wiederkommen lassen zu der Freystadt, dahin er geflohen war; und soll daselbst bleiben, bis daß der Hohepriester sterbe, den † man mit dem heiligen Oel gesalbet hat. *Sach.9,11. Ebr.9,15. †3Mos.21,10.

26. Wird aber der Todtschläger aus seiner Freystadt Grenze gehen, dahin er geflohen ist,

27. Und der Bluträcher findet ihn außer der Grenze seiner Freystadt, und schlägt ihn todt, der soll des Bluts nicht schuldig seyn.

28. Denn er sollte in seiner Freystadt bleiben, bis an den Tod des Hohenpriesters, und nach des Hohenpriesters Tod wieder zum Lande seines Erbguts kommen.

29. Das * soll euch ein Recht seyn bey euren Nachkommen, wo ihr wohnet. *2Mos.27,21. 30,21.

30. Den Todtschläger soll man tödten nach * dem Munde zweyer Zeugen. Ein Zeuge soll nicht antworten über eine Seele zum Tode. *Joh.8,17.

31. Und ihr sollt keine Versöhnung nehmen über die Seele des Todtschlägers, denn er ist des Todes schuldig, und er soll des Todes sterben.

32. Und sollt keine Versöhnung nehmen über den, der zur Freystadt geflohen ist, daß er wiederkomme zu wohnen im Lande, bis der Priester sterbe.

33. Und schändet das Land nicht, darinnen ihr wohnet. Denn wer blutschuldig ist, der schändet das Land; und das Land kann vom Blut nicht versöhnet werden, das darinnen vergossen wird, ohne * durch das Blut dessen, der es vergossen hat. *1Mos.9,6.

34. Verunreiniget das Land nicht darinnen ihr wohnet, darinnen Ich auch wohne; denn Ich bin der HErr, *der unter den Kindern Israels wohnet. *2Mos.29,45.

Das

Das 36. Capitel.

Durch ungleiches Heirathen sollen die Erbtheile nicht verrückt werden.

1. Und die obersten Väter der Geschlechter der Kinder Gileads, des Sohnes Machirs, der Manasses Sohn war, von dem Geschlecht der Kinder Josephs, traten herzu, und redeten vor Mose und vor den Fürsten der obersten Väter der Kinder Israels,

2. Und sprachen: Lieber Herr, der HErr hat geboten, daß man das Land zum Erbtheil geben sollte * durchs Loos den Kindern Israels; und du, † mein Herr, hast geboten durch den HErrn, daß man das Erbtheil Zelaphehads, unsers Bruders, seinen Töchtern geben soll.

*c.26,55.56. †c.27,6.7. Jos.17,3.

3. Wenn sie Jemand aus den Stämmen der Kinder Israels zu Weibern nimmt, so wird unsers Vaters Erbtheil weniger werden, und so viel sie haben, wird zu dem Erbtheil kommen des Stamms, dahin sie kommen, also wird das Loos unsers Erbtheils geringert.

4. Wenn dann nun das * Halljahr der Kinder Israels kommt, so wird ihr Erbtheil zu dem Erbtheil des Stamms kommen, da sie sind, also wird unsers Vaters Erbtheil geringert, so viel sie haben. *3Mos.25,10.13.

5. Mose gebot den Kindern Israels nach dem Befehl des HErrn, und sprach: Der Stamm der Kinder Josephs hat recht geredet.

6. Das ists, das der HErr gebietet den Töchtern Zelaphehads, und spricht: Laß sie freyen, wie es ihnen gefällt; allein *daß sie freyen unter dem Geschlecht des Stamms ihres Vaters, *Tob.7,14.

7. Auf daß nicht die Erbtheile der Kinder Israels fallen von einem Stamm zum andern; denn ein Jeglicher unter den Kindern Israels soll anhangen an dem Erbe des Stamms seines Vaters.

8. Und alle Töchter, die Erbtheil besitzen unter den Stämmen der Kinder Israels, sollen freyen einen von dem Geschlecht des Stamms ihres Vaters, auf daß ein Jeglicher unter den Kindern Israels seines Vaters Erbe behalte,

9. Und nicht ein Erbtheil von einem Stamm falle auf den andern, sondern ein Jeglicher hänge an seinem Erbe unter den Stämmen der Kinder Israels.

10. Wie der HErr Mosen geboten hatte, so thaten die Töchter Zelaphehads,

11. *Mahela, Thirza, Hagla, Milca und Noa, und freyeten die Kinder ihrer Vettern, *c.26,33.

12. Des Geschlechts der Kinder Manasses, des Sohnes Josephs. Also blieb ihr Erbtheil an dem Stamm des Geschlechts ihres Vaters.

13. Das sind die Gebote und Rechte, die der HErr gebot durch Mose den Kindern Israels, *auf dem Gefilde der Moabiter, am Jordan gegen Jericho. *c.33,50.

Das fünfte Buch Mose.

Das 1. Capitel.

GOttes Gutthaten. Israels Undankbarkeit.

1. Das sind die Worte, die Mose redete zum ganzen Israel, jenseit des Jordans, in der Wüste, auf dem Gefilde, gegen dem Schilfmeer, zwischen Paran und Thophel, Laban, Hazeroth und Disahab,

2. Elf Tagreisen von * Horeb, durch den Weg des Gebirges Seir bis gen KadesBarnea. *2Mos.3,1. 1Kön.19,8.

3. Und es geschah im vierzigsten Jahr, am ersten Tage des elften Monats, da redete Mose mit den Kindern Israels alles, wie ihm der HErr an sie geboten hatte;

4. Nachdem er *Sihon, den König der Amoriter, geschlagen hatte, der zu Hesbon wohnete, dazu Og, den König zu Basan, der zu Astharoth und zu Edrei wohnete. *4Mos.21,24.33.35.

5. Jenseit des Jordans im Lande der Moabiter, fing an Mose auszulegen diß Gesetz, und sprach:

6. Der HErr, unser GOtt, redete mit uns am Berge Horeb, und sprach: Ihr *seyd lange genug an diesem Berge gewesen; *2Mos.19,1. 4Mos.10,11.12.

7. Wendet euch, und ziehet hin, daß ihr zu dem Gebirge der Amoriter kommet, und zu allen ihren Nachbarn, im Gefilde,

auf Bergen und in Gründen, gegen Mittag, und gegen die Anfurt des Meers, im Lande Canaan, und zum Berge Libanon, bis an *das große Wasser Phrath. *1Mos.15,18.

8. Siehe da, *ich habe euch das Land, das da vor euch liegt, gegeben; gehet hinein, und nehmet es ein, das der HErr euren Vätern, Abraham, Isaak und Jakob, geschworen hat, daß ers ihnen und ihrem Samen nach ihnen geben wollte. *1Mos.12,7.

9. Da * sprach ich zu derselben Zeit zu euch: Ich kann euch nicht allein ertragen; *2Mos.18,18.

10. Denn der HErr, euer GOtt, hat euch gemehret, daß ihr heutiges Tages seyd, *wie die Menge der Sterne am Himmel. *c.20,22. 1Mos.15,5.

11. Der HErr, eurer Väter GOtt, mache eurer noch viel tausend mehr, und segne euch, wie er euch geredet hat!

12. Wie kann ich allein solche Mühe und Last, und Hader von euch ertragen?

13. Schaffet her weise, verständige und erfahrne Leute unter euren Stämmen, die will ich über euch zu Häuptern setzen.

14. Da antwortetet ihr mir, und sprachet: Das ist ein gutes Ding, davon du sagest, daß du es thun willst.

15. Da nahm ich die Häupter eurer Stämme, weise und erfahrne Männer, und setzte sie über euch zu Häuptern, über tausend, über hundert, über funfzig, und über zehn, und Amtleute unter euren Stämmen;

16. Und gebot euren Richtern zu derselben Zeit und sprach: Verhöret eure Brüder, und * richtet recht zwischen Jedermann, und seinem Bruder, und dem Fremdling. *c.16,18.19.

17. Keine * Person sollt ihr im Gericht ansehen, sondern sollt den Kleinen hören wie den Großen, und vor niemandes Person euch scheuen. Denn das † Gerichtamt ist GOttes. Wird aber euch eine Sache zu hart seyn, die lasset an mich gelangen, daß ich sie höre. *c.16,19. †2Chron.19,6.

18. Also gebot ich euch zu der Zeit alles, was ihr thun solltet.

19. Da zogen wir aus von Horeb, und wandelten durch die ganze Wüste, die groß und grausam ist, wie ihr gesehen habt, auf der Straße zum Gebirge der Amoriter, wie uns der HErr, unser GOtt, geboten hatte, und kamen bis gen *Kades Barnea. *4Mos.20,1.14.

20. Da sprach ich zu euch: Ihr seyd an das Gebirge der Amoriter gekommen, das uns der HErr, unser GOtt, geben wird.

21. Siehe da das Land vor dir, das der HErr, dein GOtt, dir gegeben hat; ziehe hinauf, und nimm es ein, wie der HErr, deiner Väter GOtt, dir geredet hat. Fürchte dich nicht, und laß dir nicht grauen.

22. Da kamet ihr zu mir alle, und sprachet: *Laßt uns Männer vor uns hinsenden, die uns das Land erkunden, und uns wieder sagen, durch welchen Weg wir hinein ziehen sollen, und die Städte, da wir einkommen sollen. *c.9,23. 4Mos.13,3.

23. Das gefiel mir wohl, und nahm aus euch zwölf Männer, von jeglichem Stamm einen.

24. Da dieselben weggingen, und hinauf zogen auf das Gebirge, und an den Bach * Escol kamen; da besahen sie es, *4Mos.13,24.

25. Und nahmen der Früchte des Landes mit sich, und brachten sie herab zu uns, und sagten uns wieder, und sprachen: Das Land ist gut, das der HErr, unser GOtt, uns gegeben hat.

26. Aber ihr * wolltet nicht hinauf ziehen, und wurdet ungehorsam dem Munde des HErrn, eures GOttes. *4Mos.14,1.

27. Und * murretet in euren Hütten, und sprachet: Der HErr ist uns gram; darum hat er uns aus Egyptenland geführet, daß er uns in der Amoriter Hände gebe zu vertilgen. *Ps.106,25.

28. Wo sollen wir hinauf? Unsere Brüder haben * unser Herz verzagt gemacht, und gesagt, das Volk sey größer und höher, denn wir; die Städte seyn groß, und † bis an den Himmel vermauret; dazu haben wir die Kinder Enakim daselbst gesehen. *Jos.14,8. †1Mos.11,4. 5Mos.9,1.

29. Ich sprach aber zu euch: Entsetzet euch nicht, und fürchtet euch nicht vor ihnen.

30. Der HErr, euer GOtt, ziehet vor euch hin, und wird * für euch streiten, wie er mit euch gethan hat in Egypten vor euren Augen, *2Mos.14,14.25. Jos.10,14.

31. Und

Digitized by Google

31. Und in der Wüſte, da du geſehen haſt, wie dich der HErr, dein GOtt, getragen hat, wie ein Mann ſeinen Sohn trägt, durch allen Weg, daher ihr gewandelt habt, bis ihr an dieſen Ort gekommen ſeyd.

32. Aber das galt nichts bey euch, daß ihr an den HErrn, euren GOtt, hättet geglaubet,

33. Der * vor euch her ging, euch die Stätte zu weiſen, wo ihr euch lagern ſolltet, des Nachts im Feuer, daß er euch den Weg zeigete, darinnen ihr gehen ſolltet, und des Tages in der Wolke. *2Moſ.13,21.

34. Als aber der HErr euer Geſchrey hörete, ward er zornig, und ſchwur, und ſprach:

35. Es * ſoll keiner dieſes böſen Geſchlechts das gute Land ſehen, das ich ihren Vätern zu geben geſchworen habe, *4Moſ.14,23.

36. Ohne * Caleb, der Sohn Jephunnes, der ſoll es ſehen, und ihm will ich geben das Land, darauf er getreten hat, und ſeinen Kindern; darum, daß er treulich dem HErrn gefolget hat. *4Moſ.14,30.

37. Auch ward der HErr * über mich zornig um euret willen, und ſprach: Du ſollſt auch nicht hinein kommen. *4Moſ.20,12.

38. Aber * Joſua, der Sohn Nuns, der dein Diener iſt, der ſoll hinein kommen. Denſelben ſtärke, denn er ſoll Iſrael das Erbe austheilen. *4Moſ.34,17.

39. Und eure Kinder, davon * ihr ſagtet, ſie würden ein Raub werden, und eure Söhne, die heutiges Tages weder Gutes, noch Böſes verſtehen, die ſollen hinein kommen; denſelben will ichs geben, und Sie ſollen es einnehmen. *4Moſ.14,31.

40. Ihr aber wendet euch, und ziehet nach der Wüſte den Weg zum Schilfmeer.

41. Da antwortetet ihr, und ſprachet zu mir: * Wir haben an dem HErrn geſündiget; wir wollen hinauf, und ſtreiten, wie uns der HErr, unſer GOtt, geboten hat. Da ihr euch nun rüſtetet, ein Jeglicher mit ſeinem Harniſch, und war an dem, daß ihr hinauf zöget aufs Gebirge; *4Moſ.14,40.

42. Sprach der HErr zu mir: Sage ihnen, daß ſie nicht hinauf ziehen, auch nicht ſtreiten; denn Ich bin nicht unter euch, auf daß ihr nicht geſchlagen werdet vor euren Feinden.

43. Da ich euch das ſagte, gehorchtet ihr nicht, und wurdet ungehorſam dem Munde des HErrn, und waret vermeſſen, und zoget hinauf auf das Gebirge.

44. Da * zogen die Amoriter aus, die auf dem Gebirge wohneten, euch entgegen, und jagten euch, wie die Bienen thun, und ſchlugen euch zu Seir, bis gen Harma. *4Moſ.14,45.

45. Da ihr nun wiederkamet, und weinetet vor dem HErrn, wollte der HErr eure Stimme nicht hören, und neigete ſeine Ohren nicht zu euch.

46. Alſo bliebet ihr in Kades eine lange Zeit.

Das 2. Capitel.

Vom Sieg wider die Amoriter.

1. Da wandten wir uns, * und zogen aus zur Wüſte auf der Straße zum Schilfmeer, wie der HErr zu † mir ſagte, und umzogen das Gebirge Seir eine lange Zeit. *4Moſ.21,4. †c.1,40

2. Und der HErr ſprach zu mir:

3. Ihr habt diß Gebirge nun genug umzogen, wendet euch gegen Mitternacht.

4. Und gebiete dem Volk, und ſprich: Ihr werdet durch die Grenze * eurer Brüder, der Kinder Eſaus, ziehen, die da wohnen zu Seir, und ſie werden ſich vor euch fürchten. Aber verwahret euch mit Fleiß, *4Moſ.20,14.

5. Daß ihr ſie nicht bekrieget; denn ich werde euch ihres Landes nicht einen Fußbreit geben; denn das * Gebirge Seir habe ich den Kindern Eſaus zu beſitzen gegeben. *1Moſ.36,8.43.

6. Speiſe ſollt ihr ums Geld von ihnen kaufen, daß ihr eſſet, und Waſſer ſollt ihr ums Geld von ihnen kaufen, daß ihr trinket.

7. Denn der HErr, dein GOtt, hat dich geſegnet in allen Werken deiner Hände. Er hat dein Reiſen zu Herzen genommen durch dieſe große Wüſte, und iſt vierzig Jahre der HErr, dein GOtt, bey dir geweſen, daß dir nichts gemangelt hat.

8. Da wir nun durch unſere Brüder, die Kinder Eſaus, gezogen waren, die auf dem Gebirge Seir wohneten, auf dem Wege des Gefildes, von Elath und Ezeongaber, wandten wir uns, und gingen durch den Weg der Wüſte, der Moabiter.

9. Da

9. Da sprach der HErr zu mir: Du sollst die Moabiter nicht beleidigen noch bekriegen, denn ich will dir ihres Landes nichts zu besitzen geben, denn ich *habe Ar den Kindern Lots zu besitzen gegeben. *1Mos.19,37.

10. Die Emim haben vorzeiten darinnen gewohnet; das war ein groß, stark und hoch Volk, wie die * Enakim. *c.1,28. 4Mos.13,23.

11. Man hielt sie auch für Riesen, gleichwie Enakim, und die Moabiter heißen sie auch Emim.

12. Auch wohneten vorzeiten in * Seir die Horiter; und die Kinder Esaus vertrieben und vertilgten sie vor ihnen, und wohneten an ihrer Statt, gleichwie Israel dem Lande seiner Besitzung that, das ihnen der HErr gab. *1Mos.14,6. 36,20.

13. So machet euch nun auf, und ziehet durch den * Bach Sared. Und wir zogen herdurch. *4Mos.21,12.

14. Die Zeit aber, die wir von Kades-Barnea zogen, bis wir durch den Bach Sared kamen, war acht und dreyßig Jahre, auf daß alle die Kriegsleute stürben im Lager, wie * der HErr ihnen geschworen hatte. *4Mos.14,23.29.33. 26,65.

15. Dazu war auch * die Hand des HErrn wider sie, daß sie umkämen aus dem Lager, bis daß ihrer ein Ende würde. *2Mos.9,13. 1Sam.12,15.

16. Und da aller der Kriegsleute ein Ende war, daß sie starben unter dem Volk;

17. Redete der HErr mit mir, und sprach:

18. Du wirst heute durch die Grenze der Moabiter ziehen bey Ar,

19. Und wirst nahe kommen gegen die Kinder Ammons, die sollst du nicht beleidigen noch bekriegen; denn ich will dir des Landes der Kinder Ammons nichts zu besitzen geben, denn ich habe es * den Kindern Lots zu besitzen gegeben. *1Mos.19,38.

20. Es ist auch geschätzt für der Riesen Land, und haben auch vorzeiten Riesen darinnen gewohnet, und die Ammoniter hießen sie Sammesumim.

21. Das war * ein groß, stark und hoch Volk, wie die Enakim; und der HErr vertilgte sie vor ihnen, und ließ sie dieselben besitzen, daß sie an ihrer Statt da wohneten, *c.3,11. 9,2.

22. Gleichwie er gethan hat mit den Kindern Esaus, die auf dem Gebirge Seir wohnen, da er die Horiter vor ihnen vertilgete, und ließ sie dieselben besitzen, daß sie da an ihrer Statt wohneten, bis auf diesen Tag.

23. Und die Caphthorim zogen aus Caphthor, und vertilgeten die * Avim, die zu Hazerim wohneten bis gen Gaza, und wohneten an ihrer Statt daselbst. *2Kön.17,24.31.

24. Machet euch auf, und ziehet aus, und gehet über den Bach bey * Arnon. Siehe, ich habe Sihon, den König der Amoriter zu Hesbon, in deine Hände gegeben mit seinem Lande. Hebe an einzunehmen, und streite wider ihn. *Jos.12,1.

25. Heutiges Tages will ich anheben, daß sich vor dir fürchten und erschrecken sollen alle Völker unter allen Himmeln, daß wenn sie von dir hören, ihnen bange und wehe werden soll vor deiner Zukunft.

26. Da sandte ich Boten aus der Wüste von Morgenwärts zu * Sihon, dem Könige zu Hesbon, mit friedlichen Worten, und ließ ihm sagen: *4Mos.21,21. Richt.11,19.

27. Ich will * durch dein Land ziehen, und wo die Straße gehet, will ich gehen, ich will weder zur Rechten noch zur Linken ausweichen. *4Mos.21,22.

28. Speise sollst du mir ums Geld verkaufen, daß ich esse, und Wasser sollst du mir ums Geld geben, daß ich trinke, ich will nur zu Fuße durchhin gehen;

29. *Wie mir die Kinder Esaus gethan haben, die zu Seir wohnen, und die Moabiter, die zu Ar wohnen; bis daß ich komme über den Jordan, in das Land, das uns der HErr, unser GOtt, geben wird. *4Mos.20,19.20.

30. Aber * Sihon, der König zu Hesbon, wollte uns nicht durchziehen lassen, denn der HErr, dein GOtt, verhärtete seinen Muth, und verstockte ihm sein Herz, auf daß er ihn in deine Hände gäbe, wie es jetzt ist am Tage. *c.29,7. 4Mos.21,23.

31. Und der HErr sprach zu mir: Siehe, ich habe angefangen zu geben vor dir den * Sihon mit seinem Lande; hebet an einzunehmen und zu besitzen sein Land. *4Mos.21,21. Ps.136,19.25.

32. Und Sihon zog aus uns entgegen mit allem seinem Volk zum Streit gen Jahza.

Digitized by Google

33. Aber der HErr unser GOtt, gab ihn vor uns, daß wir ihn schlugen mit seinen Kindern, und seinem ganzen Volk.

34. Da gewannen wir zu der Zeit alle seine Städte, und *verbannten alle Städte, beyde Männer, Weiber und Kinder, und ließen Niemand überbleiben. *c.3,6.7.

35. Ohne, *das Vieh raubten wir für uns, und die Ausbeute der Städte, die wir gewannen, *c.3,7.

36. Von Aroer an, die am Ufer des Bachs bey Arnon liegt, und von der Stadt am Wasser, bis gen Gilead. Es war keine Stadt, die sich vor uns schützen konnte; der HErr, unser GOtt, gab uns alles vor uns.

37. Ohne, zu dem Lande der Kinder Ammons kamest du nicht, noch zu allem, das am Bach Jabok war, noch zu den Städten auf dem Gebirge, noch zu allem, das uns der HErr, unser GOtt, verboten hatte.

Das 3. Capitel.

Sieg wider Og, den König zu Basan.

1. Und wir wandten uns, und zogen hinauf den Weg zu Basan. *Und Og, der König zu Basan, zog aus uns entgegen mit allem seinem Volk, zu streiten bey Edrei. *4Mos.21,33. 5Mos.29,7.

2. Aber der HErr sprach zu mir: Fürchte dich nicht vor ihm, denn ich habe ihn und alles sein Volk mit seinem Lande in deine Hände gegeben; und sollst mit ihm thun, wie du mit * Sihon, dem Könige der Amoriter, gethan hast, der zu Hesbon saß. *4Mos.21,34.

3. Also gab der HErr, unser GOtt, auch den König Og zu Basan in unsere Hände, mit allem seinem Volk, daß wir ihn schlugen, bis daß ihm nichts überblieb.

4. Da gewannen wir zu der Zeit alle seine Städte, und war keine Stadt, die wir ihm nicht nahmen; sechzig Städte, die ganze Gegend Argob, im Königreich Ogs zu Basan.

5. Alle diese Städte waren vest, mit hohen Mauern, Thoren und Riegeln, ohne andere sehr viele Flecken ohne Mauern.

6. Und * verbannten sie, gleichwie wir mit Sihon, dem Könige zu Hesbon, thaten. Alle Städte verbannten wir, beydes mit Männern, Weibern und Kindern. *c.2,34.35.

7. Aber * alles Vieh und Raub der Städte raubten wir für uns. *c.20,14.

8. Also nahmen wir zu der Zeit das Land aus der Hand der zwey Könige der Amoriter, jenseit des Jordans, von dem Bach bey Arnon an, bis an den Berg Hermon,

9. (Welchen die Zidonier * Sirion heissen, aber die Amoriter heissen ihn Senir) *c.4,48. Ps.29,6.

10. Alle Städte auf der Ebene, und das ganze Gilead, und das ganze Basan bis gen Salcha und Edrei, die Städte des Königreichs Ogs zu Basan.

11. Denn allein der König Og zu Basan war noch übrig von den Riesen. Siehe, sein eisern Bette ist allhier zu Rabbath der Kinder Ammons, neun Ellen lang, und vier Ellen breit, nach eines Mannes Ellenbogen.

12. Solches Land nahmen wir ein zu derselben Zeit, von Aroer an, die am Bach bey Arnon liegt. Und ich * gab das halbe Gebirge Gilead mit seinen Städten den Rubenitern und Gaditern. *4Mos.32,33.

13. Aber das übrige Gilead, und das ganze Basan des Königreichs Ogs, gab ich dem halben Stamm Manasse, die ganze Gegend Argob zum ganzen Basan, das heisset der Riesen Land.

14. *Jair, der Sohn Manasses, nahm die ganze Gegend Argob, bis an die Grenze Gessuri und Maachati, und hieß das Basan nach seinem Namen Havoth Jair, bis auf den heutigen Tag. *4Mos.32,41.

15. Machir aber gab ich Gilead.

16. Und den Rubenitern und Gaditern gab ich des Gileads einen Theil, bis an den Bach bey Arnon mitten im Bach, der die Grenze ist, und bis an den Bach Jabok, der die Grenze ist der Kinder Ammons;

17. Dazu das Gefilde, und den Jordan, der die Grenze ist, von * Cinereth an, bis an das Meer am Gefilde, nemlich das Salzmeer, unten am Berge Pisga, gegen dem Morgen. *4Mos.34,11. Jos.12,3.

18. Und gebot euch zu derselben Zeit, und sprach: Der HErr, euer GOtt, hat euch diß Land gegeben einzunehmen; *so ziehet nun gerüstet vor euren Brüdern, den Kindern Israels, her, was streitbar ist. *4Mos.32,17. Jos.4,12.

19. Ohne, eure Weiber und Kinder, und Vieh (denn ich weiß, daß ihr viel Vieh habt) lasset in euren Städten bleiben, die ich euch gegeben habe;

20. Bis

20. Bis daß der HErr eure Brüder auch zur Ruhe bringe, wie euch, daß sie auch das Land einnehmen, das ihnen der HErr, euer GOtt, geben wird jenseit des Jordans; so sollt ihr dann wiederkehren zu eurer Besitzung, die ich euch gegeben habe.

21. Und *Josua gebot ich zu derselben Zeit, und sprach: Deine Augen haben gesehen alles, was der HErr, euer GOtt, diesen zwey Königen gethan hat. Also wird der HErr auch allen Königreichen thun, da du hinziehest. *4Mos.27,18.22.

22. Fürchtet euch nicht vor ihnen, denn * der HErr, euer GOtt, streitet für euch. *c.1,30. 2Mos.14,14.25.

23. Und ich bat den HErrn zu derselben Zeit, und sprach:

24. HErr, HErr, Du hast angehoben zu erzeigen deinem Knechte deine Herrlichkeit, und deine starke Hand. Denn *wo ist ein GOtt im Himmel und auf Erden, der es deinen Werken und deiner Macht könnte nachthun? *Ps.86,8. 89,7.

25. Laß mich gehen, und sehen das gute Land jenseit des Jordans, diß gute Gebirge und den Libanon.

26. Aber der HErr * war erzürnet auf mich um euret willen, und erhörete mich nicht, sondern sprach zu mir: Laß genug seyn, sage mir davon nicht mehr. *4Mos.27,12.14.

27. Steige auf die Höhe des Berges Pisga, und hebe deine Augen auf gegen den Abend, und gegen Mitternacht, und gegen Mittag, und gegen den Morgen, und siehe es mit Augen; denn du wirst nicht über diesen Jordan gehen.

28. Und gebiete * dem Josua, daß er getrost und unverzagt sey, denn † Er soll über den Jordan ziehen vor dem Volk her, und soll ihnen das Land austheilen, das du sehen wirst. *c.31,7. †c.31,3.

29. Also blieben wir im Thal gegen dem Hause * Peors. *4Mos.25,3.

Das 4. Capitel.

Vermahnung zum Gehorsam gegen das Gesetz.

1. Und nun höre, Israel, die * Gebote und Rechte, die ich euch lehre, daß ihr sie thun sollet, auf daß ihr lebet, und hinein kommet, und das Land einnehmet, das euch der HErr, eurer Väter GOtt, gibt. *2Mos.19,7.

2. Ihr sollt * nichts dazu thun, das ich euch gebiete, und sollt auch nichts davon thun, auf daß ihr bewahren möget die Gebote des HErrn, eures GOttes, die ich euch gebiete. *c.12,32. Spr.30,6.

3. Eure Augen haben gesehen, was der HErr gethan hat wider den * BaalPeor; denn Alle, die dem BaalPeor folgeten, hat der HErr, dein GOtt, vertilget unter euch. *4Mos.25,3. Jos.22,17.

4. Aber Ihr, die ihr dem HErrn, eurem GOtt, anhinget, lebet alle heutiges Tages.

5. Siehe, ich habe euch gelehret Gebote und Rechte, wie mir der HErr, mein GOtt, geboten hat, daß ihr also thun sollt im Lande, darein ihr kommen werdet, daß ihr es einnehmet.

6. So behaltet es nun und thuts. Denn das wird eure Weisheit und Verstand seyn bey allen Völkern, wenn sie hören werden alle diese Gebote, daß sie müssen sagen: Ey, welche weise und verständige Leute sind das, und ein herrliches Volk!

7. Denn * wo ist so ein herrliches Volk, zu dem Götter also nahe sich thun, als †der HErr, unser GOtt, so oft wir ihn anrufen? *2Sam.7,23. †Ps.147,19.

8. Und wo ist so ein herrliches Volk, das * so gerechte Sitten und Gebote habe, als alles diß Gesetz, das Ich euch heutiges Tages vorlege? *Ps.119,98.99.

9. Hüte dich nur, und bewahre deine Seele wohl, daß du nicht * vergessest der Geschichte, die deine Augen gesehen haben, und daß sie nicht aus deinem Herzen kommen alle dein Lebenlang. Und sollst deinen Kindern und Kindeskindern kund thun, *Ps.77,12. 103,2.

10. Den Tag, da du * vor dem HErrn, deinem GOtt, standest an dem Berge Horeb, da der HErr zu mir sagte: Versammle mir das Volk, daß sie meine Worte hören, und lernen mich fürchten alle ihr Lebetage auf Erden, und † lehren ihre Kinder. *2Mos.19,17. †c.6,7. 11,19.

11. Und ihr tratet herzu, und standet unten an dem Berge; der Berg * brannte aber bis mitten an den Himmel, und †war da Finsterniß, Wolken und Dunkel. *2Mos.19,18. †2Mos.20,21.

12. Und der HErr redete mit euch mitten

Digitized by Google

mitten aus dem Feuer. Die Stimme seiner Worte hörtet ihr, aber kein Gleichniß sahet ihr außer der Stimme.

13. Und verkündigte euch seinen Bund, den er euch gebot zu thun, nemlich die zehn Worte, und * schrieb sie auf zwey steinerne Tafeln; *2Mos.31,18. 34,28. 5Mos.9,10.

14. Und der HErr gebot mir zu derselben Zeit, daß ich euch lehren sollte Gebote und Rechte, daß ihr darnach thätet im Lande, darein ihr ziehet, daß ihr es einnehmet.

15. So * bewahret nun eure Seelen wohl; denn ihr habt kein Gleichniß gesehen des Tages, da der HErr mit euch redete aus dem Feuer auf dem Berge Horeb. *Jos.23,11.

16. Auf daß ihr euch nicht verderbet, und machet euch irgend * ein Bild, das gleich sey einem Manne, oder Weibe, *2Mos.20,4.

17. Oder * Vieh auf Erden, oder Vogel unter dem Himmel, *Röm.1,23.

18. Oder Gewürme auf dem Lande, oder Fisch im Wasser unter der Erde.

19. Daß du auch nicht deine Augen aufhebest gen Himmel, und sehest * die Sonne und den Mond, und die Sterne, das ganze Heer des Himmels, und fallest ab, und betest sie an, und dienest ihnen, welche der HErr, dein GOtt, verordnet hat allen Völkern, unter dem ganzen Himmel. *c.17,3.

20. Euch aber hat der HErr angenommen, und * aus dem eisernen Ofen, nemlich aus Egypten, geführet, daß ihr † sein Erbvolk sollet seyn, wie es ist an diesem Tage. *1Kön.8,51. †c.7,6.

21. Und der HErr war so erzürnet, über * mich, um eures Thuns willen, daß er schwur, ich sollte nicht über den Jordan gehen, noch in das gute Land kommen, das dir der HErr, dein GOtt, zum Erbtheil geben wird; *4Mos.20,12.

22. Sondern ich muß in * diesem Lande sterben, und werde nicht über den Jordan gehen; Ihr aber werdet hinüber gehen, und solches gute Land einnehmen. *c.34,4.5.

23. So hütet euch nun, daß ihr des Bundes des HErrn, eures GOttes, nicht vergesset, den er mit euch gemacht hat, und nicht Bilder machet einigerley Gleichniß, wie der HErr, dein GOtt, geboten hat.

24. Denn der HErr dein * GOtt ist ein verzehrendes Feuer, und ein eifriger GOtt. *c.9,3. 2Mos.20,5. Ebr.12,29.

25. Wenn ihr nun Kinder zeuget und Kindeskinder, und im Lande wohnet, und verderbet euch, und machet * euch Bilder einigerley Gleichniß, daß ihr übel thut vor dem HErrn, eurem GOtt, und ihr ihn erzürnet: *2Mos.20,4.

26. So * rufe ich heutiges Tages über euch zu Zeugen Himmel und Erde, daß ihr werdet bald † umkommen von dem Lande, in welches ihr gehet über den Jordan, daß ihr es einnehmet; ihr werdet nicht lange darinnen bleiben, sondern werdet vertilget werden. *c.30,19. 31,28. †c.30,18.

27. Und der HErr wird euch zerstreuen unter die Völker, und werdet ein geringer Pöbel übrig seyn unter den Heiden, dahin euch der HErr treiben wird.

28. Daselbst * wirst du dienen den Göttern, die † Menschenhände-Werk sind, Holz und Stein, die weder sehen, noch hören, noch essen, noch riechen. *c.28,36. †Ps.96,5.

29. Wenn du aber daselbst den HErrn, deinen GOtt, suchen wirst, so wirst du ihn * finden, wo du ihn wirst von ganzem Herzen und von ganzer Seele suchen. *1Chron.29,9. 2Chron.15,2.

30. Wenn du geängstiget seyn wirst, und dich treffen werden alle diese Dinge, in den letzten Tagen; so * wirst du dich bekehren zu dem HErrn, deinem GOtt, und seiner Stimme gehorchen. *3Mos.26,41.

31. Denn der HErr, dein GOtt, ist ein barmherziger GOtt; er wird * dich nicht lassen, noch verderben, wird auch nicht vergessen des Bundes, den er deinen Vätern geschworen hat. *Jos.1,5. Ebr.13,5.

32. Denn frage nach den vorigen Zeiten, die vor dir gewesen sind, von dem Tage an, da GOtt den Menschen auf Erden geschaffen hat, von einem Ende des Himmels zum andern, ob je ein solch großes Ding geschehen, oder deßgleichen je gehöret sey,

33. Daß ein Volk * GOttes Stimme gehöret habe aus dem Feuer reden, wie Du gehöret hast, und dennoch lebest? *2Mos.19,9. 20,1.

34. Oder ob GOtt versucht habe hinein zu gehen, und ihm ein Volk mitten aus einem Volk zu nehmen, * durch Versuchung, durch Zeichen, durch Wunder, durch

durch Streit, und durch eine mächtige Hand, und durch einen ausgereckten Arm, und durch sehr schreckliche Thaten; wie das alles der HErr, euer GOtt, für euch gethan hat in Egypten, † vor deinen Augen? *c.7,19. 29,3. †c.11,7.

35. Du hast es gesehen, auf daß du wissest, *daß der HErr allein GOtt ist, und keiner mehr. *c.32,39.

36. Vom Himmel hat er dich seine Stimme hören lassen, daß er dich züchtigte, und auf Erden hat er dir gezeiget sein * großes Feuer, und seine Worte hast du aus dem Feuer gehöret; *2Mos.19,18.

37. Darum, daß er deine Väter geliebet, und ihren Samen nach ihnen erwählet hat, und hat dich ausgeführet mit seinem Angesicht, durch *seine große Kraft, aus* Egypten, *2Mos.13,9.14.16.

38. Daß er vertriebe vor dir her große Völker, und stärkere denn du bist, und dich hinein brächte, daß er dir ihr Land gäbe zum Erbtheil, wie es heutiges Tages stehet.

39. So sollst du nun heutiges Tages wissen, und zu Herzen nehmen, daß der HErr ein GOtt ist * oben im Himmel, und unten auf Erden, und keiner mehr; *Jos.2,11.

40. Daß du haltest seine Rechte und Gebote, die ich dir heute gebiete, so wird dirs und deinen Kindern nach dir wohl gehen, daß dein * Leben lange währe in dem Lande, das dir der HErr, dein GOtt, gibt ewiglich. *c.5,16.33.

41. Da sonderte Mose drey * Städte aus jenseit des Jordans, gegen der Sonne Aufgang, *4Mos.35,6.

42. Daß daselbst hinflöhe, wer seinen Nächsten todt schlägt unversehens, und ihm vorhin nicht feind gewesen ist; der soll in der Städte eine fliehen, daß er lebendig bleibe:

43. Bezer in der Wüste im ebenen Lande, unter den Rubenitern, und Ramoth in Gilead, unter den Gaditern, und Golan in Basan, unter den Manassitern.

44. Das ist das Gesetz, das Mose den Kindern Israels vorlegte.

45. Das ist das Zeugniß, und Gebot, und Rechte, die Mose den Kindern Israels sagte, da sie aus Egypten gezogen waren,

46. Jenseit des Jordans, im Thal gegen dem Hause Peors, im * Lande Sihons, des Königs der Amoriter, der zu Hesbon saß, den Mose und die Kinder Israels schlugen, da sie aus Egypten gezogen waren, *c.1,4.

47. Und nahmen sein Land ein, dazu *das Land Ogs, des Königs zu Basan, der zwey Könige der Amoriter, die jenseit des Jordans waren, gegen der Sonne Aufgang, *4Mos.21,33.

48. Von Aroer an, welche an dem Ufer liegt des Bachs bey Arnon, bis an den Berg *Sion, das ist der Hermon, *c.3,8.9.

49. Und alles Blachfeld, jenseit des Jordans, gegen dem Aufgang der Sonne, bis an das Meer im Blachfelde, unten am Berge Pisga.

Das 5. Capitel.

Wiederholung der zehn Gebote GOttes.

1. Und Mose rief das ganze Israel, und sprach zu ihnen: Höre, Israel, die Gebote und Rechte, die ich heute vor euren Ohren rede, und lernet sie, und behaltet sie, daß ihr darnach thut.

2. Der HErr, unser GOtt, *hat einen Bund mit uns gemacht zu Horeb. *2Mos.19,5. 5Mos.29,1.

3. Und hat nicht mit unsern Vätern diesen Bund gemacht, sondern mit uns, die wir hier sind heutiges Tages, und alle leben.

4. Er hat * von Angesicht zu Angesicht mit uns aus dem Feuer auf dem Berge geredet. *2Mos.19,19.

5. Ich stand zu derselben Zeit zwischen dem HErrn und euch, daß ich euch ansagte des HErrn Wort; denn *ihr fürchtetet euch vor dem Feuer, und ginget nicht auf den Berg. Und er sprach: *2Mos.19,16.

6. Ich * bin der HErr, dein GOtt, der dich aus Egyptenland geführet hat, aus dem Diensthause. *2Mos.20,2. Ps.81,11. Hos.13,4.

7. Du * sollst keine andere Götter haben vor mir. *2Mos.20,3.

8. Du sollst dir * kein Bildniß machen einigerley Gleichniß, weder oben im Himmel, noch unten auf Erden, noch im Wasser unter der Erde. *c.11,16.28. 27,15.

9. Du sollst sie nicht * anbeten, noch ihnen dienen. Denn Ich bin der HErr, dein GOtt, ein eifriger GOtt, der die † Missethat der Väter heimsucht über die Kinder, ins dritte und vierte Glied, die mich hassen. *Matth.4,10. †2Mos.34,7.

10. Und

Digitized by Google

10. Und Barmherzigkeit erzeige in viel tausend, die mich lieben und meine Gebote halten.

11. Du * sollst den Namen des HErrn, deines GOttes, nicht mißbrauchen, denn der HErr wird den nicht ungestraft lassen, der seinen Namen mißbrauchet. *2Mos.20,7. 3Mos.19,12. Matth.5,33.

12. Den * Sabbathtag sollst du halten, daß du ihn heiligest, wie dir der HErr, dein GOtt, geboten hat. *2Mos.20,8.

13. Sechs Tage sollst du arbeiten, und alles dein Werk thun.

14. Aber am siebenten Tage ist der Sabbath des HErrn, deines GOttes. Da sollst du keine Arbeit thun, noch dein Sohn, noch deine Tochter, noch dein Knecht, noch deine Magd, noch dein Ochse, noch dein Esel, noch alles dein Vieh, noch der Fremdling, der in deinen Thoren ist, auf daß dein Knecht und deine Magd ruhe, gleich wie du.

15. Denn du sollst gedenken, * daß du auch Knecht in Egyptenland warest, und der HErr, dein GOtt, dich von dannen ausgeführet hat mit einer mächtigen Hand, und ausgerecktem Arm. Darum hat dir der HErr, dein GOtt, geboten, daß du den Sabbathtag halten sollst. *c.15,15.

16. Du sollst deinen Vater und deine Mutter ehren, wie dir der HErr, dein GOtt, geboten hat, auf daß du lange lebest, und daß dirs wohl gehe in dem Lande, das dir der HErr, dein GOtt, geben wird. *2Mos.20,12.

17. Du sollst nicht tödten. *Matth.5,21.

18. Du sollst nicht ehebrechen. *c.22,22.

19. Du sollst nicht stehlen. *Ephes.4,28.

20. Du sollst kein falsches Zeugniß reden wider deinen Nächsten. *Röm.13,9.

21. Laß dich * nicht gelüsten deines Nächsten Weib. Du sollst nicht begehren deines Nächsten Haus, Acker, Knecht, Magd, Ochsen, Esel, noch alles, was sein ist. *2Mos.20,17.

22. Das sind die Worte, die der HErr redete zu eurer ganzen Gemeine, auf dem Berge, aus dem Feuer, und der Wolke, und * Dunkel, mit großer Stimme, und that nichts dazu, und schrieb sie auf zwey † steinerne Tafeln, und gab sie mir. *1Kön.8,12. †2Mos.31,18.

23. Da ihr aber die Stimme aus der Finsterniß hörtet, und den Berg mit Feuer brennen sahet, tratet ihr zu mir, alle Obersten unter euren Stämmen, und eure Aeltesten,

24. Und sprachet: Siehe, der HErr, unser GOtt, * hat uns lassen sehen seine Herrlichkeit, und seine Majestät, und wir haben seine Stimme aus dem Feuer gehöret. Heutiges Tages haben wir gesehen, daß GOtt mit Menschen redet, und sie lebendig bleiben. *2Mos.19,9. 20,22.

25. Und nun, warum sollen wir * sterben, daß uns diß große Feuer verzehre? Wenn wir des HErrn, unsers GOttes Stimme mehr hören, so müssen wir sterben. *2Mos.20,19.

26. Denn was ist alles * Fleisch, daß es hören möge die Stimme des lebendigen GOttes aus dem Feuer reden, wie wir, und lebendig bleibe? *Jes.40,6.

27. Tritt Du hinzu, und höre alles, was der HErr, unser GOtt, sagt, und sage es uns. * Alles, was der HErr, unser GOtt, mit dir reden wird, das wollen wir hören und thun. *2Mos.19,8. 24,3.7.

28. Da aber der HErr eure Worte hörte, die ihr mit mir redetet, sprach er zu mir: Ich habe gehöret die Worte dieses Volks, die sie mit dir geredet haben; es ist * alles gut, was sie geredet haben. *c.18,17.

29. Ach, daß sie ein solches Herz hätten, * mich zu fürchten, und zu halten alle meine Gebote ihr Lebenlang, auf daß es ihnen wohl ginge, und ihren Kindern ewiglich! *Ps.81,14.

30. Gehe hin, und sage ihnen: Gehet heim in eure Hütten.

31. Du aber sollst hier vor mir stehen, daß ich mit dir rede alle Gesetze und Gebote, und Rechte, die du sie lehren sollst, daß sie darnach thun im Lande, das Ich ihnen geben werde einzunehmen.

32. So behaltet nun, daß ihr thut, wie euch der HErr, euer GOtt, geboten hat, und weichet * nicht, weder zur Rechten noch zur Linken; *c.28,14. Jos.1,7. Spr.4,27.

33. Sondern * wandelt in allen Wegen, die euch der HErr, euer GOtt, geboten hat, auf daß ihr leben möget, und euch wohl gehe, und † lange lebet im Lande, das ihr einnehmen werdet. *1Mos.18,19. †c.6,2.

Das 6. Capitel.

Erklärung des ersten Gebots, von der Liebe GOttes.

1. Diß sind aber die Gesetze und Gebote und Rechte, die der HErr, euer

GOtt, geboten hat, daß ihr sie lernen und * thun sollt im Lande, dahin ihr ziehet, dasselbe einzunehmen; *Jac.1,22.

2. Daß du den HErrn, deinen GOtt, fürchtest, und haltest * alle seine Rechte und Gebote, die ich dir gebiete, du und deine Kinder, und deine Kindeskinder, alle eure Lebtage, † auf daß ihr lange lebet. *c.4,40. 5,32. †c.8,1.

3. Israel, du sollst hören und behalten, daß du es thust, daß dirs wohl gehe, und sehr vermehret werdest; wie der HErr, deiner Väter GOtt, dir geredet hat, ein Land, da Milch und Honig innen fließet.

4. Höre, * Israel, der HErr, unser GOtt, ist † ein einiger HErr. *Marc.12,19. †c.4,35.

5. Und du * sollst den HErrn, deinen GOtt, lieb haben von ganzem Herzen, von ganzer Seele, von allem Vermögen. *Marc.12,30.

6. Und diese Worte, die ich dir heute gebiete, sollst du zu Herzen nehmen.

7. Und * sollst sie deinen Kindern schärfen, und davon reden, wenn du in deinem Hause sitzest, oder auf dem Wege gehest, wenn du dich niederlegest, oder aufstehest; *1Mos.18,19.

8. Und sollst sie binden zum * Zeichen auf deine Hand, und sollen dir ein Denkmaal vor deinen Augen seyn; *c.11,18.

9. Und * sollst sie über deines Hauses Pfosten schreiben, und an die Thore. *c.11,20.

10. Wenn dich nun der HErr, dein GOtt, in das Land bringen wird, das er deinen Vätern, Abraham, Isaak und Jakob, geschworen hat, dir zu geben, große und feine Städte, die du nicht gebauet hast,

11. Und Häuser alles Guts voll, die du nicht gefüllet hast, und ausgehauene Brunnen, die du nicht ausgehauen hast, und Weinberge und Oelberge, die du nicht gepflanzet hast, daß du * essest und satt wirst: *c.8,10.

12. So hüte dich, * daß du nicht des HErrn vergessest, der dich aus Egyptenland, aus † dem Diensthause, geführet hat; *c.4,9. 8,14. †c.5,6.

13. * Sondern sollst den HErrn, deinen GOtt, fürchten, und ihm dienen, und bey seinem Namen schwören. *c.10,20. 1Sam.7,3. Matth.4,10. Luc.4,8.

14. Und sollst * nicht andern Göttern nachfolgen, der Völker, die um euch her sind. *2Mos.20,3. 23,13 14.

15. Denn der HErr, dein GOtt, ist ein * eifriger GOtt unter dir; daß nicht der Zorn des HErrn, deines GOttes, über dich ergrimme, und vertilge dich von der Erde. *2Mos.20,5. 34,14.

16. Ihr * sollt den HErrn, euren GOtt, nicht versuchen, wie ihr ihn † versuchtet zu Massa. *Matth.4,7. Luc.4,12. †2Mos.17,2.7. 4Mos.21,5. 5Mos.33,8.

17. Sondern sollt halten die Gebote des HErrn, eures GOttes, und seine Zeugnisse, und seine Rechte, die er geboten hat;

18. Daß du thust, was recht und gut ist vor den Augen des HErrn, auf daß dirs wohl gehe, und eingehest, und einnehmest das gute Land, das der HErr geschworen hat deinen Vätern;

19. Daß er verjage * alle deine Feinde vor dir, wie der HErr geredet hat. *2Mos.23,27.28.

20. Wenn dich nun dein Sohn heute oder morgen fragen wird, und sagen: Was sind das für Zeugnisse, Gebote und Rechte, die euch der HErr, unser GOtt, geboten hat?

21. So sollst du * deinem Sohne sagen: Wir waren Knechte des Pharao in Egypten, und der HErr † führte uns aus Egypten mit mächtiger Hand; *Ps.44,2. †2Mos.12,37.

22. Und der HErr that große und böse Zeichen und Wunder über Egypten und Pharao, und allem seinem Hause vor unsern Augen;

23. Und führte uns von dannen, auf daß er uns einführte, und gäbe uns das Land, * das er unsern Vätern geschworen hatte; *c.1,8.

24. Und hat uns geboten, der HErr, zu thun nach allen diesen Rechten, daß wir den HErrn, unsern GOtt, fürchten, auf daß es uns wohl gehe, alle unsere Lebtage, wie es gehet heutiges Tages;

25. Und es wird * unsere Gerechtigkeit seyn vor dem HErrn, unserm GOtt, so wir halten und thun alle diese Gebote, wie er uns geboten hat. *Matth.19,17. Röm.10,5.

Das 7. Capitel.

Freundschaft mit den Heiden und deren Götzendienst verboten.

1. Wenn dich der HErr, dein GOtt, ins Land bringet, darein du kommen wirst, dasselbe * einzunehmen, und ausrottet viele Völker vor dir her, die Hethi-

hethiter, Girgositer, Amoriter, Cananiter, Pheresiter, Heviter und Jebusiter, sieben Völker, die größer und stärker sind, denn du; *c.31,3.

2. Und wenn sie der HErr, dein GOtt, vor dir gibt, daß du sie schlägst, so sollst du sie verbannen, daß du * keinen Bund mit ihnen machest, noch ihnen Gunst erzeigest. *2Mos.23,32.

3. Und sollst dich mit ihnen nicht befreunden, * eure Töchter sollt ihr nicht geben ihren Söhnen, und ihre Töchter sollt ihr nicht nehmen euren Söhnen;
*2Mos.34,16. Richt.3,6. Sir.13,1.

4. Denn sie werden eure Söhne mir abfällig machen, daß sie andern Göttern dienen; so wird dann des HErrn Zorn ergrimmen über euch, und euch bald vertilgen.

5. Sondern also sollt ihr mit ihnen thun: Ihre * Altäre sollt ihr zerreißen, ihre Säulen zerbrechen, ihre Haine abhauen, und ihre Götzen mit Feuer verbrennen. *c.12,2.

6. Denn Du bist * ein heiliges Volk GOtt, deinem HErrn. Dich hat GOtt, dein HErr, erwählet zum Volk des Eigenthums aus allen Völkern, die auf Erden sind. *2Mos.19,6. 5Mos.14,2. 1Petr.2,9.

7. Nicht hat euch der HErr angenommen, und euch erwählet, daß eurer mehr wäre, denn alle Völker; denn du bist das wenigste unter allen Völkern,

8. Sondern, daß er euch geliebet hat, und daß er seinen Eid hielte, den er euren Vätern geschworen hat, hat er euch ausgeführet mit mächtiger Hand, und hat dich erlöset von dem Hause des Dienstes, aus der Hand Pharaos, des Königs in Egypten.

9. So sollst du nun wissen, daß der HErr, dein GOtt, ein GOtt ist, ein * treuer GOtt, der den Bund und Barmherzigkeit hält denen, die ihn lieben und seine Gebote halten, in tausend Glied;
*c.32,4. 1Cor.10,13.

10. Und vergilt denen, die ihn * hassen, vor seinem Angesicht, daß er sie umbringe, und säumet sich nicht, daß er denen vergelte vor seinem Angesicht, die ihn hassen. *c.4,24.

11. So * behalte nun die Gebote, und Gesetze, und Rechte, die ich dir heute gebiete, daß du darnach thust. *c.5,32. 6,17.

12. Und wenn * ihr diese Rechte höret, und sie haltet, und darnach thut, so wird der HErr, dein GOtt, auch halten den Bund und Barmherzigkeit, die er deinen Vätern geschworen hat; *2Mos.23,22.

13. Und wird dich lieben, und segnen, und mehren, und wird die Frucht deines Leibes segnen, und die Frucht deines Landes, dein Getreide, Most und Oel, die Früchte deiner Kühe, und die Früchte deiner Schafe auf dem Lande, das er deinen Vätern geschworen hat, dir zu geben.

14. Gesegnet wirst du seyn über alle Völker. Es wird Niemand * unter dir unfruchtbar seyn, noch unter deinem Vieh.
*2Mos.23,26.

15. Der HErr wird von dir thun * alle Krankheit, und wird keine böse Seuche der Egypter dir auflegen, die du erfahren hast, und wird sie allen deinen Hassern auflegen. *2Mos.15,26. 23,25.

16. Du wirst alle Völker fressen, die der HErr, dein GOtt, dir geben wird. Du sollst ihrer nicht schonen, und * ihren Göttern nicht dienen, denn das würde dir ein Strick seyn. *c.11,16. 2Mos.23,24.

17. Wirst du aber in deinem Herzen sagen: Dieses Volks ist mehr, denn ich bin, wie kann ich sie vertreiben?

18. So fürchte dich nicht vor ihnen. Gedenke, was der HErr, dein GOtt, Pharao und allen Egyptern gethan hat,

19. Durch * große Versuchung, die du mit Augen gesehen hast, und durch Zeichen und Wunder, durch eine mächtige Hand, und ausgereckten Arm, damit dich der HErr, dein GOtt, ausgeführet. Also wird der HErr, dein GOtt, allen Völkern thun, vor denen du dich fürchtest. *c.29,3.

20. Dazu wird der HErr, dein GOtt, * Hornisse unter sie senden, bis umgebracht werde, was übrig ist, und sich verbirget vor dir. *2Mos.23,28.

21. Laß dir nicht grauen vor ihnen, denn der HErr, dein GOtt, ist unter dir, der große und schreckliche GOtt.

22. Er, * der HErr, dein GOtt, wird diese Leute ausrotten vor dir, einzeln nach einander. Du kannst sie nicht eilend vertilgen, auf daß sich nicht wider dich mehren die Thiere auf dem Felde. *2Mos.23,30.

23. Der HErr, dein GOtt, wird sie

vor dir geben, und wird sie mit großer Schlacht erschlagen, bis er sie vertilge.

24. Und wird dir ihre * Könige in deine Hände geben, und sollst ihren Namen umbringen unter dem Himmel. Es wird dir Niemand widerstehen, bis du sie vertilgest. *Jos.10,23. 11,12. 12,7.

25. Die Bilder * ihrer Götter sollst du mit Feuer verbrennen, und sollst nicht begehren des Silbers oder Goldes, das daran ist, oder zu dir nehmen, daß du dich nicht darinnen verfängest; denn solches ist dem HErrn, deinem GOtt, ein Greuel. *c.12,3.

26. Darum sollst du nicht in dein * Haus den Greuel bringen, daß du nicht verbannet werdest, wie dasselbe ist; sondern du sollst einen Ekel und Greuel daran haben, denn es ist verbannet. *Jos.7,11.

Das 8. Capitel.

Das Volk wird ermahnet, der Gutthaten GOttes nicht zu vergessen.

1. Alle Gebote, die ich dir heute gebiete, sollt * ihr halten, daß ihr darnach thut, auf daß ihr lebet, und gemehret werdet, und einkommet, und einnehmet das Land, das der HErr euren Vätern geschworen hat; *c.11,8.9.

2. Und gedenkest alles des Weges, durch den dich der HErr, dein GOtt, geleitet hat, diese * vierzig Jahre in der Wüste, auf daß er dich demüthigte, und † versuchte, daß kund würde, was in deinem Herzen wäre, ob du seine Gebote halten würdest, oder nicht. *c.2,7. 29,5. †c.13,3. Richt.2,22.

3. Er demüthigte dich, und ließ dich hungern, und * speisete dich mit Man, das du und deine Väter nie erkannt hattest, auf daß er dir kund thäte, daß † der Mensch nicht lebe vom Brod allein, sondern von allem, das aus dem Munde des HErrn gehet. *2Mos.16,14.15.35. 4Mos.11,7. †Matth.4,4. Luc.4,4.

4. * Deine Kleider sind nicht veraltet an dir, und deine Füße sind nicht geschwollen, diese vierzig Jahre. *c.29,5.

5. So erkennest du ja in deinem Herzen, daß der HErr, dein GOtt, dich gezogen hat, * wie ein Mann seinen Sohn ziehet. *c.1,31. Jes.40,11. 46,4.

6. So halte nun die Gebote des HErrn, deines GOttes, daß du in seinen Wegen wandelst und fürchtest ihn.

7. Denn der HErr, dein GOtt, führet dich in ein gut Land, ein Land, da Bäche, und Brunnen, und Seen innen sind, die an den Bergen und in den Auen fließen;

8. Ein Land, da Weizen, Gerste, Weinstöcke, Feigenbäume und Granatäpfel innen sind; ein Land, da Oelbäume und Honig innen wächset;

9. Ein Land, da du Brod genug zu essen hast, da auch nichts mangelt; ein Land, dessen Steine Eisen sind, da du Erz aus den Bergen haust.

10. Und wenn * du gegessen hast und satt bist, daß du den HErrn, deinen GOtt, † lobest für das gute Land, das er dir gegeben hat. *c.6,11.12. †Joel 2,26.

11. So hüte dich nun, daß du des HErrn, deines GOttes, nicht * vergessest, damit, daß du seine Gebote, und seine Gesetze und Rechte, die ich dir heute gebiete, nicht haltest; *c.4,9.

12. Daß, wenn du nun gegessen hast, und satt bist, und schöne Häuser erbauest, und darinnen wohnest,

13. Und deine Rinder, und Schafe, und Silber, und Gold, und alles, was du hast, sich mehret;

14. Daß dann dein Herz sich nicht erhebe, und * vergessest des HErrn, deines GOttes, der dich aus Egyptenland geführet hat, aus dem Dienstause; *c.6,12.

15. Und hat dich geleitet durch die große und grausame Wüste, da * feurige Schlangen und Scorpionen, und eitel Dürre, und kein Wasser war, und ließ dir † Wasser aus dem harten Felsen geben; *4Mos.21,6. †2Mos.17,6.

16. Und speisete dich mit Man in der Wüste, von welchem deine Väter nichts gewußt haben, auf daß er dich demüthigte und versuchte, daß er dir hernach wohl thäte.

17. Du möchtest sonst sagen in deinem Herzen: Meine Kräfte, und meiner Hände Stärke haben mir diß Vermögen ausgerichtet.

18. Sondern, daß du gedächtest an den HErrn, deinen GOtt; denn Er ist es, der dir Kräfte gibt, solche mächtige Thaten zu thun, auf daß er * hielte seinen Bund, den er deinen Vätern geschworen hat, wie es gehet heutiges Tages. *c.4,31.

19. Wirst du aber des HErrn, deines GOttes, vergessen, und * andern Göttern

tern nachfolgen, und ihnen dienen, und ſie anbeten, ſo bezeuge ich heute über euch, daß ihr umkommen werdet. *c.11,28.

20. Eben, wie die Heiden, die der HErr umbringet vor eurem Angeſicht, ſo werdet ihr auch umkommen, darum, daß ihr nicht gehorſam ſeyd der Stimme des HErrn, eures GOttes.

Das 9. Capitel.

Urſachen der Einnehmung des Landes Canaan.

1. * Höre, Iſrael! du wirſt heute über den Jordan gehen, daß du einkommeſt einzunehmen die Völker, die größer und ſtärker ſind, denn du, † große Städte, vermauert bis an den Himmel. *c.5,1. †c.1,28.

2. Ein groß * hoch Volk, die Kinder Enaks, die Du erkannt haſt, von denen Du auch gehöret haſt: Wer kann wider die Kinder Enaks beſtehen? *Joſ.13,12.

3. So ſollſt du wiſſen heute, daß der HErr, dein GOtt, gehet vor dir her, ein *verzehrendes Feuer. Er wird ſie vertilgen, und wird ſie unterwerfen vor dir her, und wird ſie vertreiben und umbringen bald, wie dir der HErr geredet hat. *c.4,24.

4. Wenn nun der HErr, dein GOtt, ſie ausgeſtoßen hat vor dir her, ſo ſprich nicht * in deinem Herzen: Der HErr hat mich herein geführet, diß Land einzunehmen, um meiner Gerechtigkeit willen; ſo doch der HErr dieſe Heiden vertreibet vor dir her, † um ihres gottloſen Weſens willen. *c.7,17. †1Moſ.15,16.

5. Denn du kommſt nicht herein ihr Land einzunehmen, um deiner Gerechtigkeit und deines aufrichtigen Herzens willen, ſondern der HErr, dein GOtt, vertreibt dieſe Heiden um ihres gottloſen Weſens willen, daß er das Wort halte, das der HErr * geſchworen hat deinen Vätern, Abraham, Iſaak und Jakob. *1Moſ.12,7.

6. So wiſſe nun, daß der HErr, dein GOtt, dir nicht um deiner Gerechtigkeit willen diß gute Land gibt einzunehmen; ſintemal du ein * halsſtarriges Volk biſt. *2Moſ.32,9.

7. Gedenke und vergiß nicht, wie du den HErrn, deinen GOtt, * erzürneteſt in der Wüſte. Von dem Tage an, da du aus Egyptenland zogeſt, bis ihr gekommen ſeyd an dieſen Ort, ſeyd ihr ungehorſam geweſen dem HErrn. *2Moſ.14,11.

8. Denn in * Horeb erzürnetet ihr den HErrn, alſo, daß er vor Zorn euch vertilgen wollte; *2Moſ.32,1.

9. Da ich auf den Berg gegangen war, die ſteinerne Tafeln zu empfangen, die Tafeln des Bundes, den der HErr mit euch machte, und ich * vierzig Tage und vierzig Nächte auf dem Berge blieb, und kein Brod aß, und kein Waſſer trank, *2Moſ.24,18. 34,28.

10. Und mir der HErr die * zwey ſteinerne Tafeln gab, mit dem Finger GOttes beſchrieben, und darauf alle Worte, die der HErr mit euch aus dem Feuer auf dem Berge geredet hatte, am Tage der Verſammlung. *c.4,13.

11. Und nach den vierzig Tagen und vierzig Nächten, gab mir der HErr die zwey ſteinerne Tafeln des Bundes,

12. Und ſprach zu mir: Mache * dich auf, gehe eilend hinab von hinnen, denn dein Volk, das du aus Egypten geführet haſt, hat es verderbet. Sie ſind ſchnell getreten von dem Wege, den ich ihnen geboten habe; ſie haben ſich ein gegoſſenes Bild gemacht. *2Moſ.32,7.

13. Und der HErr ſprach zu mir: Ich ſehe, daß diß Volk * ein halsſtarriges Volk iſt; *2Moſ.32,9.

14. Laß ab von mir, daß ich ſie vertilge, und ihren Namen austilge unter dem Himmel; ich will aus dir ein ſtärker und größer Volk machen, denn diß iſt.

15. Und als * ich mich wandte, und von dem Berge ging, der mit Feuer brannte, und die zwey Tafeln des Bundes auf meinen beyden Händen hatte, *2Moſ.32,15.

16. Da ſahe ich, und ſiehe, da hattet ihr euch an dem HErrn, eurem GOtt, verſündiget, daß ihr euch ein gegoſſenes Kalb gemacht, und bald von dem Wege getreten waret, den euch der HErr geboten hatte.

17. Da faſſete ich beyde Tafeln, und * warf ſie aus beyden Händen, und zerbrach ſie vor euren Augen, *2Moſ.32,19.

18. Und * fiel vor dem HErrn, wie zuerſt, vierzig Tage und vierzig Nächte, und aß kein Brod, und trank kein Waſſer, um aller eurer Sünden willen, die ihr gethan hattet, da ihr ſolches Uebel thatet vor dem HErrn, ihn zu erzürnen. *c.10,10.

19. Denn ich fürchtete mich vor dem Zorn und Grimm, damit der HErr

über euch erzürnet war, daß er euch vertilgen wollte. Aber der HErr erhörte mich damals auch.

20. Auch war der HErr sehr zornig über * Aaron, daß er ihn vertilgen wollte; aber ich bat auch für Aaron zu derselben Zeit. *2Mos.32,21.

21. Aber eure Sünde, das Kalb, das ihr gemacht hattet, nahm ich, und verbrannte es mit Feuer, und zerschlug es, und zermalmete es, bis es Staub ward, und warf den Staub in den Bach, der vom Berge fließet.

22. Auch so * erzürnetet ihr den HErrn zu Tabeera, und zu Massa, und bey den Lustgräbern. *2Mos.17,7. 4Mos.11,4.

23. Und da er euch aus Kades Barnea sandte, und sprach: * Gehet hinauf, und nehmet das Land ein, das ich euch gegeben habe; waret ihr ungehorsam des HErrn eures GOttes Munde, und glaubtet an ihn nicht, und gehorchtet seiner Stimme nicht. *4Mos.13,3.32. 14,1.

24. Denn ihr seyd ungehorsam dem HErrn gewesen, so lange ich euch gekannt habe.

25. Da fiel * ich vor dem HErrn vierzig Tage und vierzig Nächte, die ich da lag; denn der HErr sprach, er wollte euch vertilgen. *2Mos.32,11.

26. Ich aber bat den HErrn, und sprach: HErr, HErr, verderbe dein Volk und dein Erbtheil nicht, das du durch deine große Kraft erlöset, und mit mächtiger Hand aus Egypten geführet hast.

27. * Gedenke an deine Knechte, Abraham, Isaak und Jakob; siehe nicht an die Härtigkeit, und das gottlose Wesen und Sünde dieses Volks. *2Mos.32,13.

28. Daß nicht das Land * sage, daraus du uns geführet hast: Der HErr konnte sie nicht in das Land bringen, das er ihnen geredet hatte, und hat sie darum ausgeführet, daß er ihnen gram war, daß er sie tödtete in der Wüste. *4Mos.14,16.

29. Denn sie sind dein Volk und * dein Erbtheil, das du mit deinen großen Kräften, und mit deinem ausgereckten Arm hast ausgeführet. *2Mos.19,5.

Das 10. Capitel.

Die Erneuerung des Bundes soll Israel zur Liebe GOttes reizen.

1. Zu derselben Zeit sprach der HErr zu mir: * Haue dir zwey steinerne Tafeln, wie die ersten, und komm zu mir auf den Berg, und mache dir † eine hölzerne Lade; *2Mos.34,1. †2Mos.25,10.

2. So will ich auf die * Tafeln schreiben die Worte, die auf den ersten waren, die du † zerbrochen hast, und sollst sie in die Lade legen. *c.9,10. †2Mos.32,19.

3. Also machte ich eine Lade von Fördenholz, und * hieb zwey steinerne Tafeln, wie die ersten waren, und ging auf den Berg, und hatte die zwey Tafeln in meinen Händen. *2Mos.34,4.

4. Da schrieb er auf die Tafeln, wie die erste Schrift war, die zehn Worte, die der HErr zu euch redete aus dem Feuer, auf dem Berge, * zur Zeit der Versammlung; und der HErr gab sie mir. *c.9,10.

5. Und ich wandte mich, und ging vom Berge, und legte die Tafeln in die Lade, die ich gemacht hatte, daß sie daselbst wären, wie mir der HErr geboten hatte.

6. Und die Kinder Israels zogen * aus von Beroth Bne Jakan, gen Moser. Daselbst starb † Aaron, und ist daselbst begraben; und sein Sohn Eleasar ward für ihn Priester. *4Mos.33,32. †c.20,28.

7. Von dannen zogen sie aus gen Gudegoda. Von Gudegoda gen * Jathbath, ein Land, da Bäche sind. *4Mos.33,33.

8. Zu derselben Zeit sonderte der HErr den Stamm Levi aus, * die Lade des Bundes des HErrn zu tragen, und zu stehen † vor dem HErrn, ihm zu dienen, und seinen Namen zu loben, bis auf diesen Tag. *c.31,9. †c.18,5.7.

9. Darum sollen * die Leviten kein Theil noch Erbe haben mit ihren Brüdern; denn der HErr ist ihr Erbe, wie der HErr, dein GOtt, ihnen geredet hat. *4Mos.18,20.

10. Ich aber stand auf dem Berge, wie vorhin, * vierzig Tage und vierzig Nächte; und der HErr erhörte mich auch dasmal, und wollte dich nicht verderben. *c.9,9.18. 1Kön.19,8.

11. Er sprach aber zu mir: Mache dich auf, und gehe hin, daß du vor dem Volk herziehest, daß sie einkommen und das Land einnehmen, das ich ihren Vätern geschworen habe, ihnen zu geben.

12. Nun, Israel, was * fordert der HErr, dein GOtt, von dir, denn daß du den HErrn, deinen GOtt, fürchtest,

Digitized by Google

test, daß du in allen seinen Wegen wandelst, und liebest ihn, † und dienest dem HErrn, deinem GOtt, von ganzem Herzen, und von ganzer Seele;
*Mich.6,8. †5Mos.6,5. Matth.22,37.

13. Daß du die Gebote des HErrn haltest, und seine Rechte, die ich dir heute gebiete, auf daß dirs wohl gehe?

14. Siehe, * Himmel und aller Himmel Himmel, und Erde, und alles, was darinnen ist, das ist des HErrn, deines GOttes.
*1Kön.8,27.

15. Noch *hat er allein zu deinen Vätern Lust gehabt, daß er sie liebete, und hat ihren Samen erwählet nach ihnen, euch, über alle Völker; † wie es heutiges Tages stehet. *c.7,6. 9,29. †c.4,38.

16. So *beschneidet nun eures Herzens Vorhaut, und seyd fürder nicht † halsstarrig. *c.30,6. †Nehem.9,16.

17. Denn der HErr, euer GOtt, ist * ein GOtt aller Götter, und HErr über alle Herren; ein großer GOtt, mächtig und schrecklich, der † keine Person achtet, und kein Geschenk nimmt,
*Ps.89,7. †Ap.Gesch.10,34.

18. Und schaffet Recht den Waisen und Wittwen, und hat * die Fremdlinge lieb, daß er ihnen Speise und Kleider gebe.
*Ps.146,9. 2Mos.22,21.

19. Darum sollt ihr auch *die Fremdlinge lieben, denn ihr seyd auch Fremdlinge gewesen in Egyptenland. *2Mos.22,21.

20. Den * HErrn, deinen GOtt, sollst du fürchten, ihm sollst du dienen, ihm sollst du anhangen, und † bey seinem Namen schwören. *c.6,13. †Ps.63,12.

21. Er ist dein Ruhm und dein GOtt, der bey dir solche große und schreckliche Dinge gethan hat, die deine Augen gesehen haben.

22. Deine Väter zogen hinab in Egypten mit * siebenzig Seelen; aber nun hat dich der HErr, dein GOtt, † gemehret, wie die Sterne am Himmel.
*1Mos.46,27. †1Mos.15,5.

Das 11. Capitel.

Ursachen, warum GOtt zu lieben und seine Gebote zu halten.

1. So sollst du nun den HErrn, deinen GOtt, lieben, und * sein Gesetz, seine Weise, seine Rechte, und seine Gebote halten dein Lebenlang. *c.8,6.

2. Und erkennet heute, das eure Kinder nicht wissen noch gesehen haben, nemlich die Züchtigung des HErrn, eures GOttes, seine Herrlichkeit, dazu seine mächtige Hand, und ausgereckten Arm;

3. Und seine Zeichen und Werke, die er gethan hat unter den Egyptern, an Pharao, dem Könige in Egypten, und an allem seinem Lande;

4. Und was er * an der Macht der Egypter gethan hat, an ihren Rossen und Wagen, da er das Wasser des Schilfmeers über sie führte, da sie euch nachjagten, und sie der HErr umbrachte, bis auf diesen Tag; *2Mos.14,25.27.

5. Und was er euch gethan hat in der Wüste, bis ihr an diesen Ort gekommen seyd;

6. Was er * Dathan und Abiram gethan hat, den Kindern Eliabs, des Sohnes Rubens, wie die Erde ihren Mund aufthat, und verschlang sie mit ihrem Gesinde, und Hütten, und allem ihrem Gut, das sie erworben hatten, mitten unter dem ganzen Israel. *4Mos.16,31.

7. Denn * eure Augen haben die großen Werke des HErrn gesehen, die er gethan hat. *c.7,19. 29,2.

8. Darum * sollt ihr alle die Gebote halten, die ich dir heute gebiete, auf daß ihr gestärket werdet, einzukommen, und das Land einzunehmen, dahin ihr ziehet, daß ihrs einnehmet; *c.7,11.

9. Und daß du *lange lebest auf dem Lande, das der HErr euren Vätern geschworen hat, ihnen zu geben, und ihrem Samen, ein † Land, da Milch und Honig innen fließet. *c.4,40. †c.8,7. 2Mos.3,17.

10. Denn das Land, da du hinkommst, es einzunehmen, ist nicht wie Egyptenland, davon ihr ausgezogen seyd, da du deinen Samen säen, und selbst tränken mußtest, wie einen Kohlgarten;

11. Sondern es hat Berge und Auen, die der Regen vom Himmel tränken muß.

12. Auf welches Land der HErr, dein GOtt, * acht hat, und † die Augen des HErrn, deines GOttes, immerdar darauf sehen, von Anfang des Jahrs bis ans Ende. *Ps.65,10.11. †Esr.5,5.

13. Werdet ihr nun * meine Gebote hören, die ich euch heute gebiete, daß ihr den HErrn, euren GOtt, liebet, und

Digitized by Google

ihm dienet von ganzem Herzen, und von ganzer Seele, *c.28,1.2. 3Mos.26,3.

14. So will ich eurem Lande Regen geben zu seiner Zeit, Frühregen und Spatregen, daß du einsammlest dein Getreide, deinen Most und dein Oel;

15. Und will deinem Vieh Gras geben auf deinem Felde, daß ihr esset und satt werdet.

16. Hütet euch aber, daß sich euer Herz nicht überreden lasse, daß ihr abtretet, und dienet * andern Göttern, und betet sie an; *c.4,16.

17. Und daß dann * der Zorn des HErrn ergrimme über euch, und † schließe den Himmel zu, daß kein Regen komme, und die Erde ihr Gewächs nicht gebe, und ** bald umkommet von dem guten Lande, das euch der HErr gegeben hat. *3Mos.26,19. †c.28,23. **c.4,26.

18. So * fasset nun diese Worte zu Herzen und in eure Seele, und bindet sie zum Zeichen auf eure Hand, daß sie ein Denkmal vor euren Augen seyn. *Sprüch.3,3. 7,3.

19. Und lehret sie eure Kinder, daß du davon redest, wenn du in deinem Hause sitzest, oder auf dem Wege gehest, wenn du dich niederlegest, und wenn du aufstehest.

20. Und schreibe sie an die Pfosten deines Hauses, und an deine Thore,

21. Daß du und deine Kinder lange lebest auf dem Lande, das der HErr deinen Vätern geschworen hat, ihnen zu geben, so lange die Tage vom Himmel auf Erden währen.

22. Denn wo ihr diese Gebote alle werdet halten, die ich euch gebiete, daß ihr darnach thut, daß ihr den HErrn, euren GOtt, liebet, und wandelt in allen seinen Wegen, und ihm anhanget,

23. So wird der HErr alle diese Völker vor euch her vertreiben, daß ihr * größere und stärkere Völker einnehmet, denn ihr seyd. *c.7,1.2.

24. * Alle Oerter, darauf eure Fußsole tritt, sollen euer seyn, von der Wüste an, und von dem Berge Libanon, und von dem Wasser Phrath, bis ans äußerste Meer soll eure Grenze seyn. *Jos.1,3.4. 14,9.

25. Niemand wird euch widerstehen mögen. Eure Furcht und Schrecken wird der HErr über alle Länder kommen lassen, darin ihr reiset; wie er euch geredet hat.

26. Siehe, * ich lege euch heute vor den Segen und den Fluch. *c.30,1.15.

27. Den * Segen, so ihr gehorchet den Geboten des HErrn, eures GOttes, die ich euch heute gebiete; *c.28,2.15.

28. Den Fluch aber, so ihr nicht gehorchen werdet den Geboten des HErrn, eures GOttes, und abtretet von dem Wege, den ich euch heute gebiete, daß ihr andern Göttern nachwandelt, die ihr nicht kennet.

29. Wenn dich der HErr, dein GOtt, in das Land bringet, da du einkommst, daß du es einnehmest, so sollst du den Segen sprechen lassen auf dem Berge * Grisim, und den Fluch auf dem Berge Ebal, *c.27,12.13. Jos.8,33.34.

30. Welche sind jenseit des Jordans, der Straße nach, gegen der Sonne Niedergang, im Lande der Cananiter, die auf dem Blachfelde wohnen gegen Gilgal über, bey dem * Hain More. *1Mos.12,6.

31. Denn du wirst über den Jordan gehen, daß du einkommest, das Land einzunehmen, das euch der HErr, euer GOtt, gegeben hat, daß ihr es einnehmet, und darinnen wohnet.

32. So haltet nun, daß ihr thut nach allen Geboten und Rechten, die ich euch heute vorlege.

Das 12. Capitel.

Ort und Weise des wahren Gottesdienstes.

1. Das sind die Gebote und Rechte, die ihr halten sollt, daß ihr darnach thut im Lande, das der HErr, deiner Väter GOtt, dir gegeben hat einzunehmen, so lange ihr auf Erden lebet.

2. Verstöret * alle Oerter, da die Heiden, die ihr einnehmen werdet, ihren Göttern gedienet haben, es sey auf hohen Bergen, auf Hügeln, oder unter grünen Bäumen; *c.7,5.

3. Und * reisset um ihre Altäre, und zerbrechet ihre Säulen, und † verbrennet mit Feuer ihre Haine, und die Götzen ihrer Götter thut ab, und vertilget ihren Namen aus demselben Ort. *Jos.24,14. †c.7,25.

4. Ihr sollt dem HErrn, eurem GOtt, nicht also thun,

5. Sondern an * dem Ort, den der HErr, euer GOtt, erwählen wird, aus allen euren Stämmen, daß er seinen Namen daselbst lässet wohnen, sollt ihr forschen, und dahin kommen; *2Mos.20,24. 29,42.

6. Und

6. Und eure Brandopfer, und eure andere Opfer, und eure Zehnten, und eurer Hände Hebe, und eure Gelübde, und eure freywillige Opfer, und die Erstgeburt eurer Rinder und Schafe dahin bringen.

7. Und sollt daselbst vor dem HErrn, eurem GOtt, essen und fröhlich seyn über allem, das ihr und euer Haus bringet, darinnen dich der HErr, dein GOtt, gesegnet hat.

8. Ihr sollt derer keins thun, das wir heute allhier thun, ein Jeglicher, was ihm recht dünket.

9. Denn ihr seyd bisher noch nicht zur Ruhe gekommen, noch zu dem Erbtheil, das dir der HErr, dein GOtt, geben wird.

10. Ihr werdet aber über den Jordan gehen, und im Lande wohnen, das euch der HErr, euer GOtt, wird zum Erbe austheilen, und wird euch Ruhe geben von allen euren Feinden um euch her, und * werdet sicher wohnen. *1Kön.4,25.

11. Wenn nun der HErr, dein GOtt, einen Ort erwählet, daß sein Name daselbst wohne, sollt ihr daselbst hinbringen alles, was ich euch gebiete, eure Brandopfer, eure andere Opfer, eure * Zehnten, eurer Hände Hebe, und alle eure freye Gelübde, die ihr dem HErrn geloben werdet. *c.14,22.

12. Und sollt fröhlich seyn vor dem HErrn, eurem GOtt, ihr und eure Söhne, und eure Töchter, und eure Knechte, und eure Mägde, und die * Leviten, die in euren Thoren sind, denn sie haben kein Theil noch Erbe mit euch. *4Mos.18,24. Nehem.10,37.

13. Hüte dich, daß du nicht deine Brandopfer opferst an allen Orten, die du siehest;

14. Sondern an dem Ort, den der HErr erwählet in irgend einem deiner Stämme, da sollst du dein Brandopfer opfern, und thun alles, was ich dir gebiete.

15. Doch magst du schlachten und Fleisch essen in allen deinen Thoren, nach aller Lust deiner Seele, nach dem Segen des HErrn, deines GOttes, den er dir gegeben hat; beyde, der Reine und der Unreine, mögen es essen, wie ein * Reh oder Hirsch. *c.14,5.

16. Ohne, * das Blut sollst du nicht essen, sondern auf die Erde gießen, wie Wasser. *3Mos.3,17.

17. Du magst aber nicht essen in deinen Thoren vom Zehnten deines Getreides, deines Mosts, deines Oels, noch von der Erstgeburt deiner Rinder, deiner Schafe, oder von irgend einem deiner Gelübde, die du gelobet hast, oder von deinem freywilligen Opfer, oder von deiner Hand Hebe;

18. Sondern * vor dem HErrn, deinem GOtt, sollst du solches essen, an dem Ort, den der HErr, dein GOtt, erwählet, du und deine Söhne, deine Töchter, deine Knechte, deine Mägde, und der Levit, der in deinem Thor ist, und sollst fröhlich seyn vor dem HErrn, deinem GOtt, über allem, das du bringest. *c.14,23.

19. Und hüte dich, daß du * den Leviten nicht verlässest, so lange du auf Erden lebest. *c.14,27.

20. Wenn aber der HErr, dein GOtt, deine * Grenze weitern wird, wie er dir geredet hat, und sprichst: Ich will Fleisch essen, weil deine Seele Fleisch zu essen gelüstet; so iß Fleisch nach aller Lust deiner Seele. *c.19,8. 1Mos.28,14.

21. Ist aber die Stätte ferne von dir, die der HErr, dein GOtt, erwählet hat, daß er seinen Namen daselbst wohnen lasse, so schlachte von deinen Rindern oder Schafen, die dir der HErr gegeben hat, wie ich dir geboten habe, und iß es in deinen Thoren, nach aller Lust deiner Seele.

22. Wie * man ein Reh oder Hirsch isset, magst du es essen; beyde, der Reine und der Unreine, mögen es zugleich essen. *c.15,22.

23. Allein merke, daß du das Blut nicht essest, denn * das Blut ist die Seele, darum sollst du die Seele nicht mit dem Fleisch essen. *3Mos.7,27.

24. Sondern sollst es auf die Erde gießen, wie Wasser.

25. Und sollst es darum nicht essen, daß dirs wohl gehe, und deinen Kindern nach dir, daß du gethan hast, was recht ist vor dem HErrn.

26. Aber wenn du etwas heiligen willst von dem Deinen, oder geloben, so sollst du es aufladen, und bringen an den Ort, den der HErr erwählet hat,

27. Und dein Brandopfer mit Fleisch und Blut thun auf den Altar des HErrn, deines GOttes. Das Blut deines Opfers sollst du gießen auf den Altar des HErrn, deines GOttes, und das Fleisch essen.

28. Siehe zu, und höre alle diese Worte, die ich dir gebiete, auf daß dirs wohl gehe, und deinen Kindern nach dir ewiglich;

Digitized by Google

daß du gethan haſt, was recht und gefällig iſt vor dem HErrn, deinem GOtt.

29. Wenn der HErr, dein GOtt, vor dir her die Heiden ausrottet, daß du hinkommeſt ſie einzunehmen, und ſie eingenommen haſt, und in ihrem Lande wohneſt;

30. So * hüte dich, daß du nicht in den Strick falleſt ihnen nach, nachdem ſie vertilget ſind vor dir, und nicht frageſt nach ihren Göttern und ſprecheſt: Wie dieſe Völker haben ihren Göttern gedienet, alſo will Ich auch thun.

*c.18,9. Joſ.23,7. Pſ.106,34.

31. Du ſollſt nicht alſo an dem HErrn, deinem GOtt, thun; denn ſie haben ihren Göttern gethan alles, was dem HErrn ein Greuel iſt, und das er haſſet; denn ſie haben auch ihre Söhne und Töchter mit Feuer verbrannt ihren Göttern.

32. Alles, was Ich euch gebiete, das ſollt ihr halten, daß ihr darnach thut. Ihr * ſollt nichts dazu thun, noch davon thun. *c.4,2. Spr.30,6.

Das 13. Capitel.

Strafe der falſchen Propheten, der Verführer und Verführten.

1. Wenn ein Prophet oder Träumer unter euch wird aufſtehen, und gibt dir ein Zeichen oder Wunder;

2. Und das Zeichen oder Wunder kommt, davon er dir geſagt hat, und ſpricht: *Laß uns andern Göttern folgen, die ihr nicht kennet, und ihnen dienen; *Jer.7,9.

3. So ſollſt du nicht gehorchen den Worten ſolches Propheten, oder Träumers; denn der HErr, euer GOtt, * verſucht euch, daß er erfahre, ob ihr ihn von ganzem Herzen und von ganzer Seele lieb habt. *c.8,2.

4. Denn ihr ſollt dem HErrn, eurem GOtt folgen, und ihn * fürchten, und ſeine Gebote halten, und ſeiner Stimme gehorchen, und ihm dienen, und ihm anhangen. *c.8,6.

5. Der * Prophet aber, oder der Träumer, ſoll ſterben, darum, daß er euch von dem HErrn, eurem GOtt, der euch aus Egyptenland geführet und dich von dem Dienſthauſe erlöſet hat, abzufallen gelehret, und dich aus dem Wege verführet hat, den der HErr, dein GOtt, geboten hat, darinnen zu wandeln; † auf daß du den Böſen von dir thuſt.

*c.18,20. †1Cor.5,9.13.

6. Wenn dich dein Bruder, deiner Mutter Sohn, oder dein Sohn, oder deine Tochter, oder das Weib in deinen Armen, oder dein Freund, der dir iſt wie dein Herz, überreden würde heimlich und ſagen: Laß uns gehen, und andern Göttern dienen, die du nicht kenneſt, noch deine Väter,

7. Die unter den Völkern um euch her ſind, ſie ſeyn dir nahe oder ferne, von einem Ende der Erde bis an das andere:

8. So bewillige nicht, und gehorche ihm nicht. Auch ſoll dein * Auge ſeiner nicht ſchonen, und ſollſt dich ſeiner nicht erbarmen, noch ihn verbergen; *c.19,13.21.

9. Sondern * ſollſt ihn erwürgen. Deine Hand ſoll die erſte über ihn ſeyn, daß man ihn tödte, und darnach die Hand des ganzen Volks. *c.17,5.7. 18,20.

10. * Man ſoll ihn zu tode ſteinigen, denn er hat dich wollen verführen von dem HErrn, deinem GOtt, der dich aus Egyptenland von dem Dienſthauſe geführet hat. *c.17,2.5.7.

11. Auf daß ganz Iſrael * höre, und fürchte ſich, und nicht mehr ſolches Uebel vornehme unter euch. *c.17,13.

12. Wenn du höreſt von irgend einer Stadt die dir der HErr, dein GOtt, gegeben hat, darinnen zu wohnen, daß man ſagt:

13. Es ſind etliche Kinder Belials ausgegangen unter dir, und haben die Bürger ihrer Stadt verführet und geſagt: * Laßt uns gehen und andern Göttern dienen, die ihr nicht kennet; *Jer.7,9.

14. So ſollſt du fleißig ſuchen, forſchen und fragen. Und ſo ſich findet die Wahrheit, daß es gewiß alſo iſt, daß der Greuel unter euch geſchehen iſt,

15. So ſollſt du die Bürger derſelben Stadt ſchlagen mit des Schwerdts Schärfe, und ſie verbannen mit allem, was drinnen iſt, und ihr Vieh mit der Schärfe des Schwerdts.

16. Und allen ihren Raub ſollſt du ſammlen mitten auf die Gaſſen, und mit Feuer verbrennen, beydes Stadt und allen ihren Raub, mit einander, dem HErrn, deinem GOtt, daß ſie auf einem Haufen liege ewiglich, und nimmer gebauet werde.

17. Und laß nichts von dem Bann * an deiner Hand hängen, auf daß der HErr von dem Grimm ſeines Zorns abgewendet werde,

Digitized by Google

werde, und gebe dir Barmherzigkeit, und erbarme sich deiner, und mehre dich, wie er deinen Vätern geschworen hat; *c.7,25.26.

18. Darum, daß du der Stimme des HErrn, deines GOttes, gehorchet hast, zu halten alle seine Gebote, die ich dir heute gebiete, daß du thust, was recht ist vor den Augen des HErrn, deines GOttes.

Das 14. Capitel.

Trauer-, Speis- und Zehntordnung.

1. Ihr seyd Kinder des HErrn, eures GOttes: ihr * sollt euch nicht Maale stechen, noch kahl scheeren über den Augen, über einem Todten. *3Mos.19,27.28.

2. Denn Du bist ein * heiliges Volk dem HErrn, deinem GOtt, und der HErr hat dich † erwählet, daß du sein Eigenthum seyst, aus allen Völkern, die auf Erden sind. *c.7,6. 1Petr.2,9. †5Mos.4,20.

3. Du sollst keinen Greuel essen.

4. Das ist aber * das Thier, das ihr essen sollt: Ochsen, Schafe, Ziegen, *Richt.13,4.

5. Hirsche, * Rehe, Büffel, Steinbock, Tendlen, Aurochs und Elend, *c.15,22.

6. Und alles Thier, das seine Klauen spaltet und wiederkäuet, sollt ihr essen.

7. Das sollt * ihr aber nicht essen, das wiederkäuet, und die Klauen nicht spaltet. Das Cameel, der Haase und Caninchen, die da wiederkäuen und doch die Klauen nicht spalten, sollen euch unrein seyn. *3Mos.11,4.

8. * Das Schwein, ob es wohl die Klauen spaltet, so wiederkäuet es doch nicht, soll euch unrein seyn. Ihres Fleisches sollt ihr nicht essen, und ihr Aas sollt ihr nicht anrühren. *2Macc.6,18.21.

9. Das ists, * das ihr essen sollt von allem, das in Wassern ist, alles, was Floßfedern und Schuppen hat, sollt ihr essen. *3Mos.11,9.

10. Was aber keine Floßfedern noch Schuppen hat, sollt ihr nicht essen, denn es ist euch unrein.

11. Alle reine Vögel esset.

12. Das sind sie aber, * die ihr nicht essen sollt: Der Adler, der Habicht, der Fischaar, *3Mos.11,13.

13. Der Taucher, der Weihe, der Geier mit seiner Art,

14. Und alle Raben mit ihrer Art,

15. Der Strauß, die Nachteule, der Kukuk, der Sperber mit seiner Art,

16. Das Käuzlein, der Uhu, die Fledermaus,

17. Die Rohrdommel, der Storch, der Schwan,

18. Der Reiger, der Heher mit seiner Art, der Wiedehopf, die Schwalbe.

19. Und alles Gevögel, das kriechet, soll euch unrein seyn, und sollt es nicht essen.

20. Das reine Gevögel sollt ihr essen.

21. Ihr sollt * kein Aas essen; dem Fremdling in deinem Thor magst du es geben, daß er es esse, oder verkaufe es einem Fremden; denn du bist ein heiliges Volk dem HErrn, deinem GOtt. Du sollst † das Böcklein nicht kochen, weil es noch seine Mutter sauget. *2Mos.22,31. †2Mos.23,19.

22. Du sollst alle Jahre den * Zehnten absondern alles Einkommens deiner Saat, das aus deinem Acker kommt; *3Mos.27,30.

23. Und sollst es * essen vor dem HErrn, deinem GOtt, an dem Ort, den er erwählet, daß sein Name daselbst wohne; nemlich vom Zehnten deines Getreides, deines Mosts, deines Oels, und der Erstgeburt deiner Rinder und deiner Schafe, auf daß du lernest fürchten den HErrn, deinen GOtt, dein Lebenlang. *c.16,11.16.

24. Wenn aber des Weges dir zu viel ist, daß du solches nicht hintragen kannst, darum, daß der Ort dir zu ferne ist, den der HErr, dein GOtt, erwählet hat, daß er seinen Namen daselbst wohnen lasse (denn der HErr, dein GOtt, hat dich gesegnet);

25. So gib es um Geld, und fasse das Geld in deine Hand, und gehe an den Ort, den der HErr, dein GOtt, erwählet hat;

26. Und gib das Geld um alles, was deine Seele gelüstet, es sey um Rinder, Schafe, Wein, * starken Trank, oder um alles, das deine Seele wünschet, und iß daselbst vor dem HErrn, deinem GOtt, und sey fröhlich, du und dein Haus, *3Mos.10,9.

27. Und der Levit, der in deinem Thor ist; du sollst ihn nicht verlassen, denn er hat * kein Theil noch Erbe mit dir. *4Mos.18,20.

28. * Ueber drey Jahre sollst du aussondern alle Zehnten deines Einkommens desselben Jahrs, und sollst es lassen in deinem Thor; *c.26,12.13.

29. So soll kommen der Levit, der kein Theil noch Erbe mit dir hat, und der Fremdling, und der Waise, und die Wittwen, die in deinem Thor sind, und essen, und

und sich sättigen, auf daß dich der HErr, dein GOtt, * segne in allen Werken deiner Hand, die du thust. *c.28,1. Spr.11,24.25.

Das 15. Capitel.

Vom Erlaßjahr, verkauften Knechten, und Erstgeburt.

1. Ueber sieben Jahre sollst du ein * Erlaßjahr halten. *3Mos.25,10.

2. Also soll es aber zugehen mit dem Erlaßjahr: Wenn einer seinem Nächsten etwas geliehen hat, der soll es nicht einmahnen von seinem Nächsten oder von seinem Bruder; denn es heißt * ein Erlaßjahr dem HErrn. *Luc.4,19.

3. Von einem Fremden magst du es einmahnen, aber dem, der dein Bruder ist, sollst du es erlassen.

4. Es soll allerdings kein Bettler unter euch seyn; denn der HErr wird dich segnen im Lande, das dir der HErr, dein GOtt, geben wird zum Erbe einzunehmen.

5. Allein, daß * du der Stimme des HErrn, deines GOttes, gehorchest, und haltest alle diese Gebote, die ich dir heute gebiete, daß du darnach thust. *c.28,1.2.

6. Denn der HErr, dein GOtt, wird dich * segnen, wie er dir geredet hat. † So wirst du vielen Völkern leihen, und du wirst von Niemand borgen. Du wirst über viele Völker herrschen, und über dich wird Niemand herrschen. *c.14,29. †c.28,12.44.

7. Wenn deiner Brüder irgend einer * arm ist, in irgend einer Stadt in deinem Lande, das der HErr, dein GOtt, dir geben wird, so sollst du † dein Herz nicht verhärten, noch deine Hand zuhalten gegen deinen armen Bruder; *3Mos.25,35. †1Tim.6,18. 1Joh.3,17.

8. Sondern sollst sie ihm aufthun, und ihm * leihen, nachdem er mangelt. *Luc.6,34.35.

9. Hüte dich, daß nicht in deinem Herzen ein Belialstück sey, das da spreche: Es nahet herzu das siebente Jahr, das Erlaßjahr, und sehest deinen armen Bruder unfreundlich an, und gebest ihm nicht; so wird er über dich zum HErrn rufen, so wirst du es Sünde haben.

10. Sondern du sollst ihm geben, und dein Herz nicht verdrießen lassen, das du ihm gibst, denn um solches willen wird dich der HErr, dein GOtt, segnen in allen deinen Werken, und was du vornimmst.

11. Es werden allezeit * Arme seyn im Lande; † darum gebiete ich dir, und sage, daß du deine Hand aufthust deinem Bruder, der bedrängt und arm ist in deinem Lande. *Matth.26,11. Joh.12,8. †Jes.58,7. Jac.2,15.16.

12. Wenn sich dein * Bruder, ein Ebräer oder Ebräerin, dir verkauft, so soll er dir sechs Jahre dienen, im siebenten Jahr sollst du ihn frey los geben. *2Mos.21,2.

13. Und wenn du ihn frey los giebst, sollst du ihn nicht leer von dir gehen lassen,

14. Sondern sollst ihm auflegen von deinen Schafen, von deiner Tenne, von deiner Kelter, daß du gebest von dem, das dir der HErr, dein GOtt, gesegnet hat.

15. Und gedenke, * daß du auch Knecht warest in Egyptenland, und der HErr, dein GOtt, dich erlöset hat, darum gebiete ich dir solches heute. *c.16,12.

16. Wird er aber zu dir sprechen: Ich will nicht ausziehen von dir, denn ich habe dich und dein Haus lieb, (weil ihm wohl bey dir ist,)

17. So * nimm einen Pfriemen, und bohre ihm durch sein Ohr, an der Thür, und laß ihn ewiglich deinen Knecht seyn. Mit deiner Magd sollst du auch also thun. *2Mos.21,6.

18. Und laß dichs nicht schwer dünken, daß du ihn frey los gibst, denn er hat dir als ein zwiefältiger Tagelöhner sechs Jahre gedienet, so wird der HErr, dein GOtt, dich segnen in allem, was du thust.

19. Alle * Erstgeburt, die unter deinen Rindern und Schafen geboren wird, das ein Männlein ist, sollst du dem HErrn, deinem GOtt, heiligen. Du sollst nicht ackern mit dem Erstling deiner Ochsen, und nicht bescheeren die Erstlinge deiner Schafe. *2Mos.13,2.

20. Vor dem HErrn, deinem GOtt, sollst du sie essen jährlich, an der Stätte, die der HErr erwählet, du und dein Haus.

21. Wenn es aber einen * Fehler hat, daß es hinket, oder blind ist, oder sonst irgend einen bösen Fehler, so sollst du es nicht opfern dem HErrn, deinem GOtt. *3Mos.22,20.21.

22. Sondern in deinem Thor sollst du

es

es essen, * du seyst unrein oder rein, wie ein Reh und Hirsch. *c.12,15.

23. Allein, daß du seines * Bluts nicht essest, sondern auf die Erde gießest, wie Wasser. *c.12,23. 3Mos.17,10.

Das 16. Capitel.

Von den drey jährigen Hauptfesten.

1. Halte den Monat Abib, daß du * Passah haltest dem HErrn, deinem GOtt; denn im Monat Abib hat dich der HErr, dein GOtt, aus Egypten geführet bey der Nacht. *3Mos.23,5.

2. Und sollst dem HErrn, deinem GOtt, das Passah schlachten, Schafe und Rinder, an der Stätte, die der HErr erwählen wird, daß sein Name daselbst wohne.

3. Du sollst kein Gesäuertes auf das Fest essen. Sieben Tage sollst du ungesäuert Brod des Elendes essen; denn mit Furcht bist du aus Egyptenland gezogen, auf daß du des Tages deines Auszugs aus Egyptenland gedenkest dein Lebenlang.

4. Es soll in sieben Tagen kein Gesäuertes gesehen werden in allen deinen Grenzen; und soll auch nichts vom Fleisch, das des Abends am ersten Tage geschlachtet ist, über Nacht bleiben bis an den Morgen.

5. Du kannst nicht * Passah schlachten in irgend deiner Thore einem, die dir der HErr, dein GOtt, gegeben hat, *2Chron.35,1.

6. Sondern an der Stätte, die der HErr, dein GOtt, erwählen wird, daß sein Name daselbst wohne, da sollst du das * Passah schlachten, des Abends, wenn die Sonne ist untergegangen, zu der Zeit, als du aus Egypten zogest; *2Mos.12,6. 3Mos.23,5.

7. Und sollst es kochen, und essen an der Stätte, die der HErr, dein GOtt, erwählen wird, und darnach dich wenden des Morgens, und heimgehen in deine Hütte.

8. Sechs * Tage sollst du Ungesäuertes essen, und am siebenten Tage ist die Versammlung des HErrn, deines GOttes; da sollst du keine Arbeit thun. *2Mos.12,15. 13,8.

9. Sieben * Wochen sollst du dir zählen, und anheben zu zählen, wenn man anfängt mit der Sichel in der Saat. *3Mos.23,15.16.

10. Und sollst halten das Fest der Wochen dem HErrn, deinem GOtt, daß du eine * freywillige Gabe deiner Hand gebest, nachdem dich der HErr, dein GOtt, gesegnet hat; *c.26,2. 3Mos.23,10.

11. Und sollst fröhlich seyn vor GOtt, deinem HErrn, du und dein Sohn, deine Tochter, dein Knecht, deine Magd, und der Levit, der in deinem Thor ist, der Fremdling, der Waise und die Wittwe, die unter dir sind, * an der Stätte, die der HErr, dein GOtt, erwählet hat, daß sein Name da wohne. *2Mos.20,24.

12. Und * gedenke, daß du Knecht in Egypten gewesen bist, daß du haltest und thust nach diesen Geboten. *c.24,18.

13. Das * Fest der Laubhütten sollst du halten sieben Tage, wenn du hast eingesammlet von deiner Tenne, und von deiner Kelter; *2Mos.23,16. 3Mos.23,34.

14. Und * sollst fröhlich seyn auf deinem Fest, du und dein Sohn, deine Tochter, dein Knecht, deine Magd, der Levit, der Fremdling, der Waise und die Wittwe, die in deinem Thor sind. *c.26,11.

15. Sieben Tage sollst du dem HErrn, deinem GOtt, das Fest halten, * an der Stätte, die der HErr erwählen wird. Denn der HErr, dein GOtt, † wird dich segnen in allem deinem Einkommen, und in allen Werken deiner Hände, darum sollst du fröhlich seyn. *c.12,18. †c.14,29. 15,10.

16. Dreymal des * Jahrs soll alles, was männlich ist unter dir, vor dem HErrn, deinem GOtt, erscheinen, an der Stätte, die der HErr erwählen wird: aufs Fest der ungesäuerten Brode, aufs Fest der Wochen, und aufs Fest der Laubhütten. Es soll aber † nicht leer vor dem HErrn erscheinen, *2Mos.23,17. †2Mos.23,15. 34,20. Sir.35,6.

17. Ein Jeglicher nach der Gabe seiner Hand, nach dem Segen, den dir der HErr, dein GOtt, gegeben hat.

Das 17. Capitel.

Bestellung, Wahl und Amt der Richter, sonderlich eines Königs.

18. Richter * und Amtleute sollst du dir setzen in allen deinen Thoren, die dir der HErr, dein GOtt, geben wird unter deinen Stämmen, daß sie das Volk richten mit rechtem Gericht. *2Chron.19,5.

19. Du sollst das * Recht nicht beugen, und sollst auch keine Person ansehen, noch † Geschenk nehmen, denn die Geschenke ma-

machen die Weisen blind, und verkehren die Sachen der Gerechten. *2Mos.23,6. †2Mos.23,8. 3Mos.19,15. 5Mos.1,17. Spr.15,27.

20. Was recht ist, * dem sollst du nachjagen, auf daß du leben und einnehmen mögest das Land, das dir der HErr, dein GOtt, geben wird. *Ps.34,15.

21. Du sollst keinen Hain von Bäumen pflanzen bey dem Altar des HErrn, deines GOttes, den du dir machest.

22. Du sollst dir * keine Säule aufrichten, welche der HErr, dein GOtt, hasset. *3Mos.26,1.

Cap. 17. v. 1. Du sollst dem HErrn, deinem GOtt, keinen Ochsen oder Schaf opfern, das einen * Fehler, oder irgend etwas Böses an sich hat; denn es ist dem HErrn, deinem GOtt, ein Greuel. *3Mos.22,20.

2. Wenn * unter dir in der Thore einem, die dir der HErr, dein GOtt, geben wird, gefunden wird ein Mann oder Weib, der da Uebels thut vor den Augen des HErrn, deines GOttes, daß er seinen Bund übergehet, *2Mos.22,20.

3. Und hingehet, und dienet andern Göttern, und betet sie an, es sey * Sonne oder Mond, oder irgend ein Heer des Himmels, das ich nicht geboten habe; *c.4,19. Jer.8,2.

4. Und wird dir angesagt, und höreſt es, so sollst du wohl darnach fragen. Und wenn du findest, daß es gewiß wahr ist, daß solcher Greuel in Israel geschehen ist,

5. So sollst du denselben Mann oder dasselbe Weib ausführen, die solches Uebel gethan haben, zu deinem Thor, und sollst sie * zu Tode steinigen. *c.13,9.10.

6. Auf * zweyer oder dreyer Zeugen Mund soll sterben, wer des Todes werth ist; aber auf Eines Zeugen Mund soll er nicht sterben. *Joh.8,17.

7. Die Hand der Zeugen soll die * erste seyn, ihn zu tödten, und darnach die Hand alles Volks, daß du den † Bösen von dir thust. *c.13,9. †c.19,19.

8. Wenn eine Sache vor Gericht dir zu schwer seyn wird, zwischen Blut und Blut, zwischen Handel und Handel, zwischen Schaden und Schaden, und was zänkische Sachen sind in deinen Thoren, so sollst du dich aufmachen, und hinauf gehen zu der Stätte, die dir der HErr, dein GOtt, erwählen wird;

9. Und zu den * Priestern, den Leviten, und zu dem Richter, der zu der Zeit seyn wird, kommen, und fragen; die sollen dir das Urtheil sprechen. *2Chron.19,8.11.

10. Und du sollst thun nach dem, das sie dir sagen an der Stätte, die der HErr erwählet hat, und sollst es halten, daß du thust nach allem, das sie dich lehren werden.

11. Nach dem Gesetz, das sie dich lehren, und nach dem Recht, das sie dir sagen, sollst du dich halten, daß du von demselben * nicht abweicheſt, weder zur Rechten noch zur Linken. *c.28,14.

12. Und wo Jemand vermessen handeln würde, daß er dem Priester nicht gehorchte, der daselbst in des HErrn, deines GOttes, * Amt stehet, oder dem Richter, der soll sterben, und sollst den Bösen aus Israel thun. *c.10,8.

13. Daß * alles Volk höre, und sich fürchte, und nicht mehr vermessen sey. *c.19,20.

14. Wenn du in das Land kommst, das dir der HErr, dein GOtt, geben wird, und nimmst es ein, und wohnest darinnen, und wirst * sagen: Ich will einen König über mich setzen, wie alle Völker um mich her haben, *1Sam.8,5.6. Hos.13,10.

15. So sollst du den zum Könige über dich setzen, den der HErr, dein GOtt, erwählen wird. Du sollst aber aus deinen Brüdern einen zum Könige über dich setzen. Du kannst nicht irgend einen Fremden, der nicht dein Bruder ist, über dich setzen.

16. Allein, daß er nicht viele Rosse halte, und führe das Volk nicht wieder in Egypten, um der Rosse * Menge willen; weil der HErr euch gesagt hat, daß ihr hinfort nicht wieder durch diesen Weg kommen sollt. *1Kön.10,25.28.

17. Er soll auch * nicht viele Weiber nehmen, daß sein Herz nicht abgewandt werde; und soll auch nicht viel Silber und Gold sammlen. *1Kön.11,1.

18. Und wenn er nun sitzen wird auf dem Stuhl seines Königreichs, soll er diß andere Gesetz von den Priestern, den Leviten, nehmen, und auf ein Buch schreiben lassen.

19. Das soll bey ihm seyn, * und soll darinnen lesen sein Lebenlang, auf daß er lerne fürchten den HErrn, seinen GOtt, daß er halte alle Worte dieses Gesetzes, und diese Rechte, daß er darnach thue. *Ps.119,16.24.97.

20. Er

20. Er soll sein Herz nicht erheben über seine Brüder, und soll nicht * weichen von dem Gebot, weder zur Rechten noch zur Linken, auf daß er seine Tage verlängere auf seinem Königreich, er und seine Kinder in Israel. *c.5,32. Jos.1,7. Ps.119,51.102.

Das 18. Capitel.

Vom Priesterrecht, Abgötterey, und Christo, dem rechten Propheten.

1. Die Priester, die * Leviten des ganzen Stamms Levi, sollen nicht Theil noch Erbe haben mit Israel. Die Opfer des HErrn und sein Erbtheil sollen sie essen. *c.10,9.

2. Darum sollen sie kein Erbe unter ihren Brüdern haben, daß der HErr ihr Erbe ist, wie er ihnen geredet hat.

3. Das soll aber das Recht der Priester seyn an dem Volk, und an denen, die da opfern, es sey Ochse oder Schaf, daß man dem Priester gebe den Arm, und beyde Backen, und den Wanst,

4. Und das Erstling deines Korns, deines Mosts, und deines Oels, und das Erstling von der Schur deiner Schafe.

5. Denn der HErr, dein GOtt, hat ihn erwählet aus allen deinen Stämmen, daß er stehe am Dienst im Namen des HErrn, er und seine Söhne ewiglich.

6. Wenn ein Levit kommt aus irgend einem deiner Thore, oder sonst irgend aus ganz Israel, da er ein Gast ist, und kommt nach aller Lust seiner Seele an den Ort, den der HErr erwählet hat,

7. Daß er diene im Namen des HErrn, seines GOttes, wie alle seine Brüder, die Leviten, die daselbst vor dem HErrn stehen;

8. Die sollen gleichen Theil zu essen haben, über das er hat von dem verkauften Gut seiner Väter.

9. Wenn du in das Land kommst, das dir der HErr, dein GOtt, geben wird, so * sollst du nicht lernen thun die Greuel dieser Völker; *c.12,30. Jos.23,7. Ps.106,34.

10. Daß nicht unter dir gefunden werde, der seinen Sohn * oder Tochter durchs Feuer gehen lasse, oder † ein Weissager, oder ein ** Tagewähler, oder der auf Vogelgeschrey achte, oder ein Zauberer, *3Mos.18,21. †c.20,27. 1Sam.28,7. **3Mos.19,26.

11. Oder Beschwörer, oder Wahrsager, oder Zeichendeuter, oder * der die Todten frage. *1Sam.28,11.

12. Denn wer solches thut, der ist dem HErrn ein Greuel, und um solcher Greuel willen vertreibet sie der HErr, dein GOtt, vor dir her.

13. Du aber sollst * ohne Wandel seyn mit dem HErrn, deinem GOtt. *1Mos.6,9. Ps.15,2.

14. Denn diese Völker, die du einnehmen wirst, gehorchen den Tagewählern und Weissagern; aber du sollst dich nicht also halten gegen den HErrn, deinen GOtt.

15. Einen * Propheten, wie mich, wird der HErr, dein GOtt, dir erwecken, aus dir und aus deinen Brüdern; † dem sollt ihr gehorchen. *Joh.6,14. Ap.Gesch.3,22. 7,37. †Ps.2,12.

16. Wie du denn von dem HErrn, deinem GOtt, * gebeten hast zu Horeb, am Tage der Versammlung, und sprachest: Ich will fort nicht mehr hören die Stimme des HErrn, meines GOttes, und das große Feuer nicht mehr sehen, daß ich nicht sterbe. *2Mos.20,19. Ebr.12,19.

17. Und der HErr sprach zu mir: Sie haben * wohl geredet. *c.5,28.

18. Ich will ihnen einen * Propheten, † wie du bist, erwecken aus ihren Brüdern, und meine Worte ** in seinen Mund geben, der soll zu ihnen reden alles, was ich ihm gebieten werde. *Joh.1,45. †Ebr.3,2. 12,24. **Joh.7,16. 8,26.40.

19. Und wer meine Worte nicht * hören wird, die er in meinem Namen reden wird, von dem will Ichs fordern. *Matth.17,5.

20. Doch wenn ein Prophet vermessen ist zu reden in * meinem Namen, das ich ihm nicht geboten habe zu reden, und welcher † redet in dem Namen anderer Götter, derselbe Prophet soll sterben. *Jer.14,15. †c.13,5.

21. Ob du aber in deinem Herzen sagen würdest: Wie kann ich merken, welches Wort der HErr nicht geredet hat?

22. Wenn der Prophet redet in dem Namen des HErrn, und wird nichts daraus, und kommt nicht, das ist das Wort, das der HErr nicht geredet hat; der Prophet hat es aus Vermessenheit geredet, darum scheue dich nicht vor ihm.

Das 19. Capitel.

Ordnung der Freystädte. Falscher Zeugen Strafe.

1. Wenn der HErr, dein GOtt, die Völker ausgerottet hat, welcher Land dir der HErr, dein GOtt, geben wird, daß du sie einnehmest, und in ihren Städten und Häusern wohnest,

2. Sollst du dir drey Städte aussondern im Lande, das dir der HErr, dein GOtt, geben wird einzunehmen.

3. Und sollst gelegene Oerter wählen, und die Grenze deines Landes, das dir der HErr, dein GOtt, austheilen wird, in drey Kreise scheiden, daß dahin fliehe, wer einen Todtschlag gethan hat.

4. Und das soll die Sache seyn, * daß dahin fliehe, der einen Todtschlag gethan hat, daß er lebendig bleibe. Wenn Jemand seinen Nächsten schlägt, nicht vorsätzlich, und hat vorhin keinen Haß auf ihn gehabt; *c.4,42.

5. Sondern, als wenn Jemand mit seinem Nächsten in den Wald ginge, Holz zu hauen, und holte mit der Hand die Art aus, das Holz abzuhauen, und das Eisen führe vom Stiel, und träfe seinen Nächsten, daß er stürbe, der soll in dieser Städte eine fliehen, daß er lebendig bleibe.

6. Auf daß nicht der * Bluträcher dem Todtschläger nachjage, weil sein Herz erhitzt ist, und ergreife ihn, weil der Weg so ferne ist, und schlage ihm seine Seele, so doch kein Urtheil des Todes an ihm ist, weil er keinen Haß vorhin zu ihm getragen hat. *4Mos.35,12.

7. Darum gebiete ich dir, daß du * drey Städte aussonderst. *4Mos.35,6.

8. Und so der HErr, dein GOtt, deine Grenze weitern wird, wie er * deinen Vätern geschworen hat, und gibt dir alles Land, das er geredet hat deinen Vätern zu geben; *c.12,20. 1Mos.28,14.

9. (So du anders * alle diese Gebote halten wirst, daß du darnach thust, die ich dir heute gebiete, daß du den HErrn, deinen GOtt, liebest, und in seinen Wegen wandelst dein Lebenlang), so sollst du noch † drey Städte thun zu diesen dreyen, *c.15,5. †c.4,41.

10. Auf daß nicht unschuldiges Blut in deinem Lande vergossen werde, das dir der Herr, dein GOtt, gibt zum Erbe, und kommen Blutschulden auf dich.

11. Wenn aber Jemand * Haß träget wider seinen Nächsten, und lauret auf ihn, und macht sich über ihn, und † schlägt ihm seine Seele todt, und fliehet in dieser Städte eine, *4Mos.35,20. †1Mos.9,6.

12. So sollen die Aeltesten in seiner Stadt hinschicken, und ihn von dannen holen lassen, und ihn in die Hände des Bluträchers geben, daß er sterbe.

13. Deine Augen sollen seiner nicht verschonen, und sollst das unschuldige Blut aus Israel thun, daß dirs wohl gehe.

14. Du sollst deines * Nächsten Grenze nicht zurück treiben, die die Vorigen gesetzt haben in deinem Erbtheil, das du erbest im Lande, das dir der HErr, dein GOtt, gegeben hat einzunehmen. *c.27,17.

15. Es * soll kein einzelner Zeuge wider Jemand auftreten über irgend einer Missethat oder Sünde, es sey welcherley Sünde es sey, die man thun kann; sondern † in dem Munde zweyer oder dreyer Zeugen soll die Sache bestehen. *4Mos.35,30. †Joh.8,17.

16. * Wenn ein freveler Zeuge wider Jemand auftritt, über ihn zu bezeugen eine Uebertretung, *2Mos.23,1.

17. So sollen die beyden Männer, die eine Sache mit einander haben, vor dem HErrn, * vor den Priestern und Richtern stehen, die zu derselben Zeit seyn werden; *c.17,9.

18. Und die Richter sollen wohl forschen. Und wenn der falsche Zeuge hat ein falsches Zeugniß wider seinen Bruder gegeben,

19. So sollt ihr ihm thun, wie er gedachte seinem Bruder zu thun, daß du den Bösen von dir wegthust,

20. Auf daß * es die Andern hören, sich fürchten, und nicht mehr solche böse Stücke vornehmen zu thun unter dir. *c.13,11. 17,13.

21. * Dein Auge soll seiner nicht schonen. † Seele um Seele, Auge um Auge, Zahn um Zahn, Hand um Hand, Fuß um Fuß. *c.25,12. †2Mos.21,23.

Das 20. Capitel.

Kriegsregeln.

1. Wenn du in einen Krieg ziehest wider deine Feinde, und siehest Rosse und Wagen des Volks, das größer sey, denn du, so fürchte dich nicht vor ihnen, denn der HErr, dein GOtt, der dich aus Egyptenland geführet hat, ist mit dir.

2. Wenn

Digitized by Google

2. Wenn ihr nun hinzu kommt zum Streit, so soll der Priester herzu treten, und mit dem Volk reden,

3. Und zu ihnen sprechen: Israel, höre zu! Ihr gehet heute in den Streit wider eure Feinde; euer Herz verzage nicht, fürchtet euch nicht, und erschrecket nicht, und lasset euch nicht grauen vor ihnen;

4. Denn der HErr, euer GOtt, gehet mit euch, daß er für euch streite mit euren Feinden, euch zu helfen.

5. Aber die Amtleute sollen mit dem Volk reden, und sagen: *Welcher ein neues Haus gebauet hat, und hats noch nicht † eingeweihet, der gehe hin, und bleibe in seinem Hause, auf daß er nicht sterbe im Kriege, und ein anderer weihe es ein. *1Macc.3,56. †Pſ.30,1. Neh.12,27.

6. Welcher einen Weinberg gepflanzet hat, und hat ihn noch nicht * gemein gemacht, der gehe hin, und bleibe daheim, daß er nicht im Kriege sterbe, und ein anderer mache ihn gemein. *c.28,30.

7. Welcher ein Weib ihm vertrauet hat, und * hat sie noch nicht heimgeholet, der gehe hin, und bleibe daheim, daß er nicht im Kriege sterbe, und ein anderer hole sie heim. *c.24,5.

8. Und die Amtleute sollen weiter mit dem Volk reden, und sprechen: *Welcher sich fürchtet und ein verzagtes Herz hat, der gehe hin, und bleibe daheim, auf daß er nicht auch seiner Brüder Herz feige mache, wie sein Herz ist. *Richt.7,3.

9. Und wenn die Amtleute ausgeredet haben mit dem Volk, so sollen sie die Hauptleute vor das Volk an die Spitzen stellen.

10. Wenn du vor eine Stadt ziehest, sie zu bestreiten, so sollst du ihr den *Frieden anbieten. *4Mos.21,21.22.

11. Antwortet sie dir friedlich, und thut dir auf, so soll alles das Volk, das darinnen gefunden wird, dir zinsbar und unterthan seyn.

12. Will sie aber nicht friedlich mit dir handeln, und will mit dir kriegen, so belagere sie.

13. Und wenn sie der HErr, dein GOtt, dir in deine Hand gibt, so sollst du alles, *was männlich darinnen ist, mit des Schwerdts Schärfe schlagen; *4Mos.31,7.

14. Ohne, die Weiber, Kinder und Vieh, und alles, was in der Stadt ist, und allen Raub sollst du unter dich * austheilen, und sollst essen von der Ausbeute deiner Feinde, die dir der HErr, dein GOtt, gegeben hat. *4Mos.31,27.

15. Also sollst du allen Städten thun, die sehr ferne von dir liegen, und nicht hier von den Städten sind dieser Völker.

16. Aber in den Städten dieser Völker, die dir der HErr, dein GOtt, zum Erbe geben wird, sollst du * nichts leben lassen, was den Odem hat; *Jos.10,40.

17. Sondern sollst sie verbannen, nemlich die * Hethiter, Amoriter, Cananiter, Pheresiter, Heviter, und Jebusiter, wie dir der HErr, dein GOtt, geboten hat. *c.7,1.

18. Auf daß sie euch nicht lehren thun alle die Greuel, die sie ihren Göttern thun, und ihr euch versündiget an dem HErrn, eurem GOtt.

19. Wenn du vor einer Stadt lange Zeit liegen mußt, wider die du streitest, sie zu erobern, so sollst du die Bäume nicht verderben, daß du mit Aexten daran fahrest; denn du kannst davon essen, darum sollst du sie nicht ausrotten. Ist es doch Holz auf dem Felde, und nicht Mensch, daß es vor dir ein Bollwerk seyn möge.

20. Welches aber Bäume sind, die du weißt, daß man nicht davon isset, die sollst du verderben und ausrotten, und Bollwerk daraus bauen wider die Stadt, die mit dir krieget, bis daß du ihrer mächtig werdest.

Das 21. Capitel.

Vom unbekannten Todtschlage; gefangenen Weibspersonen; Recht des Erstgebornen; ungehorsamen Sohne; Gehenkten.

1. Wenn man einen Erschlagenen findet im Lande, das dir der HErr, dein GOtt, geben wird einzunehmen, und liegt im Felde, und man nicht weiß, wer ihn erschlagen hat:

2. So sollen deine Aeltesten und Richter hinaus gehen, und von dem Erschlagenen messen an die Städte, die umher liegen.

3. Welche Stadt die nächste ist, derselben Aeltesten sollen eine junge Kuh von den Rindern nehmen, damit man nicht gearbeitet, noch am Joch gezogen hat.

4. Und sollen sie hinab führen in einen kiesichten Grund, der weder gear-

Digitized by Google

beitet, noch besäet ist, und daselbst im Grunde ihr den Hals abhauen.

5. Da sollen herzu kommen die Priester, die Kinder Levis; (denn der HErr, dein GOtt, hat sie erwählet, daß sie ihm dienen und seinen Namen loben, und nach * ihrem Munde sollen alle Sachen, und alle Schäden gehandelt werden.) *c.17,8.9.

6. Und alle Aeltesten derselben Stadt sollen herzu treten zu dem Erschlagenen, und ihre * Hände waschen über die junge Kuh, der im Grunde der Hals abgehauen ist, *Matth.27,24.

7. Und sollen antworten, und sagen: Unsere Hände haben diß Blut nicht vergossen, so habens auch unsere Augen nicht gesehen;

8. Sey gnädig deinem Volk Israel, das du, der HErr, erlöset hast, lege nicht das unschuldige Blut auf dein Volk Israel. So werden sie über dem Blut versöhnet seyn.

9. Also sollst du das unschuldige Blut von dir thun, daß du thust, was recht ist vor den Augen des HErrn.

10. Wenn du in einen Streit ziehest wider deine Feinde, und der HErr, dein GOtt, gibt sie dir in deine Hände, daß du ihre Gefangene wegführest;

11. Und siehest unter den Gefangenen ein schönes Weib, und hast Lust zu ihr, daß du sie zum Weibe nehmest:

12. So führe sie in dein Haus, und laß ihr das Haar abscheeren, und ihre Nägel beschneiden,

13. Und die Kleider ablegen, darinnen sie gefangen ist, und laß sie sitzen in deinem Hause, und beweinen einen Monat lang ihren Vater und ihre Mutter; darnach schlaf bey ihr, und nimm sie zur Ehe, und laß sie dein Weib seyn.

14. Wenn du aber nicht Lust zu ihr hast: so sollst du sie auslassen, wo sie hin will, und nicht um Geld verkaufen, noch verseczen; darum, daß du sie gedemüthiget hast.

15. Wenn Jemand zwey Weiber hat, eine die * er lieb hat, und eine die er hasset, und sie ihm Kinder gebären, beyde die Liebe, und die Feindselige, daß der Erstgeborne der Feindseligen ist; *1Mos.29,30.

16. Und die Zeit kommt, daß er seinen Kindern das Erbe austheile: so kann er nicht den Sohn der Liebsten zum erstgebornen Sohn machen, für den erstgebornen Sohn der Feindseligen.

17. Sondern er soll den Sohn der Feindseligen für den ersten Sohn erkennen, daß er ihm zweyfältig gebe alles, das vorhanden ist; denn derselbe ist seine erste * Kraft, und der Erstgeburt Recht ist sein. *1Mos.49,3.

18. Wenn Jemand einen eigenwilligen und ungehorsamen Sohn hat, der seines Vaters und Mutter Stimme nicht gehorchet, und wenn sie ihn züchtigen, ihnen nicht gehorchen will:

19. So soll ihn sein Vater und Mutter greifen, und zu den Aeltesten der Stadt führen, und zu dem Thor desselben Orts,

20. Und * zu den Aeltesten der Stadt sagen: Dieser unser Sohn ist eigenwillig und ungehorsam, und gehorchet unserer Stimme nicht, und ist ein Schlemmer und Trunkenbold. *Matth.18,17.

21. So sollen ihn * steinigen alle Leute derselben Stadt, daß er sterbe; und sollst † also den Bösen von dir thun, daß es ganz Israel höre, und sich fürchte. *c.13,10. †c.19,19.

22. Wenn jemand eine Sünde gethan hat, die des * Todes würdig ist, und wird also getödtet, daß man ihn an ein Holz hänget: *c.22,26.

23. So soll sein Leichnam nicht * über Nacht an dem Holz bleiben, sondern sollst ihn desselben Tages begraben, denn † ein Gehenkter ist verflucht bey GOtt; auf daß du dein Land nicht verunreinigest, das dir der HErr, dein GOtt, gibt zum Erbe. *Jos.10,27. †Gal.3,13.

Das 22. Capitel.

Mancherley Gesetze verzeichnet.

1. Wenn du deines Bruders Ochsen oder Schaf * siehest irre gehen, so sollst du dich nicht entziehen von ihnen, sondern sollst sie wieder zu deinem Bruder führen. *Tob.2,21.

2. Wenn aber dein Bruder dir nicht nahe ist, und kennest ihn nicht, so sollst du sie in dein Haus nehmen, daß sie bey dir seyn, bis sie dein Bruder suche, und dann ihm wieder gebest.

3. Also sollst du thun mit seinem Esel, mit seinem Kleide, und mit allem Verlornen, das dein Bruder verlieret, und du es findest; du kannst dich nicht entziehen.

4. Wenn du deines Bruders * Esel oder Ochsen siehest fallen auf dem Wege, so sollst du dich nicht von ihm entziehen, sondern sollst ihm aufhelfen. *2Mos.23,5.

5. Ein

Digitized by Google

5. Ein Weib ſoll nicht Mannsgeräthe tragen, und ein Mann ſoll nicht Weiberkleider anthun; denn wer ſolches thut, der iſt dem HErrn, deinem GOtt, ein Greuel.

6. Wenn du auf dem Wege findeſt ein Vogelneſt, auf einem Baum oder auf der Erde, mit Jungen oder mit Eyern, und daß die Mutter auf den Jungen oder auf den Eyern ſitzet: ſo ſollſt du nicht die Mutter mit den Jungen nehmen;

7. Sondern ſollſt die *Mutter fliegen laſſen, und die Jungen nehmen, auf daß dirs wohl gehe, und lange lebeſt. *3Moſ.22,28.

8. Wenn du ein * neues Haus baueſt, ſo mache eine Lehne darum auf deinem Dach, auf daß du nicht Blut auf dein Haus ladeſt, wenn Jemand herab fiele. *c.20,5.

9. Du ſollſt deinen * Weinberg nicht mit mancherley beſäen, daß du nicht zur † Fülle heiligeſt ſolchen Samen, den du geſäet haſt, neben dem Einkommen des Weinberges. *3Moſ.19,19. †2Moſ.22,29.

10. Du ſollſt nicht ackern zugleich mit einem Ochſen und Eſel.

11. Du ſollſt nicht anziehen ein Kleid von Wolle und Leinen zugleich gemenget.

12. Du ſollſt dir Läpplein machen an den vier Fittigen deines Mantels, damit du dich bedeckeſt.. *4Moſ.15,38. Matth.23,5.

13. Wenn Jemand ein Weib nimmt, und wird ihr gram, wenn er ſie beſchlafen hat,

14. Und legt ihr was Schändliches auf, und bringet ein böſes Geſchrey über ſie aus, und ſpricht: Das Weib habe ich genommen, und da ich mich zu ihr that, fand ich ſie nicht Jungfrau:

15. So ſollen der Vater und Mutter der Dirne ſie nehmen, und vor die Aelteſten der Stadt in dem Thor hervorbringen der Dirne Jungfrauſchaft.

16. Und der Dirne Vater ſoll zu den Aelteſten ſagen: Ich habe dieſem Manne meine Tochter zum Weibe gegeben, nun iſt er ihr gram geworden.

17. Und leget ein ſchändliches Ding auf ſie, und ſpricht: Ich habe deine Tochter nicht Jungfrau gefunden; hier iſt die Jungfrauſchaft meiner Tochter. Und ſollen die Kleider vor den Aelteſten der Stadt ausbreiten.

18. So ſollen die Aelteſten der Stadt den Mann nehmen, und züchtigen,

19. Und um hundert Sekel Silber büßen, und dieſelben der Dirne Vater geben, darum, daß er eine Jungfrau in Iſrael berüchtiget hat; und ſoll ſie zum Weibe haben, daß er ſie ſein Lebenlang nicht laſſen möge.

20. Iſt es aber die Wahrheit, daß die Dirne nicht iſt Jungfrau gefunden:

21. So ſoll man ſie heraus vor die Thür ihres Vaters Hauſes führen, und die Leute der Stadt ſollen ſie zu Tode ſteinigen, darum, daß ſie eine * Thorheit in Iſrael begangen, und in ihres Vaters Hauſe gehuret hat; und ſollſt das Böſe von dir thun. *1Moſ.34,7. Joſ.7,15.

22. Wenn Jemand erfunden wird, der bey einem * Weibe ſchläft, die einen Ehemann hat: ſo ſollen ſie beyde ſterben, der Mann und das Weib, bey der er geſchlafen hat; und † ſollſt das Böſe von Iſrael thun.

*3Moſ.20,10. †c.21,21.

23. Wenn eine Dirne Jemand vertrauet iſt, und ein Mann krigt ſie in der Stadt, und ſchläft bey ihr:

24. So ſollt ihr ſie alle beyde zu der Stadt Thore ausführen, und ſollt ſie beyde ſteinigen, daß ſie ſterben; die Dirne darum, daß ſie nicht geſchrieen hat, weil ſie in der Stadt war; den Mann darum, daß er ſeines Nächſten Weib geſchändet hat; und ſollſt das Böſe von dir thun.

25. Wenn aber Jemand eine vertraute Dirne auf dem Felde krigt, und ergreift ſie, und ſchläft bey ihr, ſo ſoll der Mann allein ſterben, der bey ihr geſchlafen hat.

26. Und der Dirne ſollſt du nichts thun, denn ſie hat keine Sünde des Todes werth gethan; ſondern gleichwie Jemand ſich wider ſeinen Nächſten erhöbe, und ſchlüge ſeine Seele todt, ſo iſt diß auch.

27. Denn er fand ſie auf dem Felde, und die vertraute Dirne ſchrie, und war Niemand, der ihr half.

28. Wenn Jemand an eine Jungfrau kommt, die nicht vertrauet iſt, und ergreift ſie, und ſchläft bey ihr, und findet ſich alſo:

29. So ſoll, der ſie beſchlafen hat, ihrem Vater funfzig Sekel Silber geben, und ſoll ſie zum Weibe haben, darum, daß er ſie geſchwächet hat, er kann ſie nicht laſſen ſein Lebenlang. *2Moſ.22,16.

30. Niemand * soll seines Vaters Weib nehmen, und nicht aufdecken seines Vaters Decke. *3Mos.18,8.

Das 23. Capitel.

Wer in die Gemeine des HErrn gehöre, oder nicht.

1. Es soll kein Zerstoßener noch Verschnittener in die Gemeine des HErrn kommen.

2. Es soll auch kein Hurenkind in die Gemeine des HErrn kommen, auch nach dem zehnten Glied; sondern soll schlecht nicht in die Gemeine des HErrn kommen.

3. Die Ammoniter und *Moabiter sollen nicht in die Gemeine des HErrn kommen, auch nach dem zehnten Glied; sondern sie sollen nimmermehr hinein kommen; *Nehem.13,1.

4. Darum, daß sie euch nicht zuvor kamen mit Brod und Wasser auf dem Wege, da ihr aus Egypten zoget; und dazu wider euch dingeten den * Bileam, den Sohn Beors von Pethor, aus Mesopotamien, daß er dich verfluchen sollte. *4Mos.22,5.

5. Aber der HErr, dein GOtt, wollte Bileam nicht hören, und wandelte dir den Fluch in den Segen, darum, daß dich der HErr, dein GOtt, lieb hatte.

6. Du sollst ihnen weder Glück noch Gutes wünschen dein Lebenlang ewiglich.

7. Den Edomiter sollst du nicht für Greuel halten, er * ist dein Bruder. Den Egypter sollst du auch nicht für Greuel halten, denn du bist ein Fremdling in seinem Lande gewesen. *1Mos.25,25.26.

8. Die Kinder, die sie im dritten Gliede zeugen, sollen in die Gemeine des HErrn kommen.

9. Wenn du aus dem Lager geheſt wider deine Feinde; so hüte dich vor allem Bösen.

10. Wenn Jemand unter dir ist, der nicht *rein ist, daß ihm des Nachts was widerfahren ist, der soll hinaus vor das Lager gehen, und nicht wieder hinein kommen, *3Mos.15,16.

11. Bis er vor Abends sich mit Wasser bade. Und wenn die Sonne untergegangen ist, soll er wieder ins Lager gehen.

12. Und du sollst außen vor dem Lager einen Ort haben, dahin du zur Noth hinaus geheſt.

13. Und sollst ein Schäuflein haben, und wenn du dich draußen setzen willst, sollst du damit graben; und wenn du geseſſen bist, sollst du zuscharren, was von dir gegangen ist.

14. Denn der HErr, dein GOtt, *wandelt unter deinem Lager, daß er dich errette, und gebe deine Feinde vor dir. Darum soll dein Lager heilig seyn, daß keine Schande unter dir gesehen werde, und er sich von dir wende. *3Mos.26,12.

15. Du sollst den Knecht nicht seinem Herrn überantworten, der von ihm zu dir sich entwandt hat.

16. Er soll bey dir bleiben an dem Ort, den er erwählet in deiner Thore einem, ihm zu gut; und sollst ihn * nicht schinden. *2Mos.22,21.

17. Es soll * keine Hure seyn unter den Töchtern Israels, und kein Hurer unter den Söhnen Israels. *Sir.26,13. 42,11.

18. Du sollst keinen Hurenlohn, noch Hundegeld in das Haus GOttes, deines HErrn, bringen, aus irgend einem Gelübde; denn das ist dem HErrn, deinem GOtt, beides ein Greuel.

19. Du sollst * an deinem Bruder nicht wuchern, weder mit Geld noch mit Speise, noch mit allem, damit man wuchern kann. *2Mos.22,25.

20. An dem Fremden magst du wuchern, aber nicht an deinem Bruder, auf daß dich der HErr, dein GOtt, segne in allem, das du vornimmst im Lande, dahin du kommst dasselbe einzunehmen.

21. Wenn du dem HErrn, deinem GOtt, *ein Gelübde thust, so sollst du es nicht verziehen zu halten; denn der HErr, dein GOtt, †wirds von dir fordern, und wird dir Sünde seyn. *Richt.11,35. †Pſ.50,14.

22. Wenn du das Geloben unterwegen lässest, so ist dirs keine Sünde.

23. Aber was zu deinen Lippen ausgegangen ist, sollst du halten, und darnach thun, wie du dem HErrn, deinem GOtt, freywillig gelobet hast, das du mit deinem Munde geredet hast.

24. Wenn du in deines Nächsten Weinberg geheſt, so magst du der Trauben essen nach deinem Willen, bis du satt habeſt, aber du sollst nichts in dein Gefäß thun.

25. Wenn du *in die Saat deines Nächsten geheſt, so magst du mit der Hand Aehren abrupfen, aber mit der Sichel sollst du nicht darinnen hin und her fahren. *Marc.2,23.

Das

Das 24. Capitel.

Gesetze, vornehmlich den häuslichen Stand betreffend.

1. Wenn Jemand ein Weib nimmt und ehelichet sie, und sie nicht Gnade findet vor seinen Augen, um etwa einer Unlust willen, *so soll er einen Scheidebrief schreiben, und ihr in die Hand geben, und sie aus seinem Hause lassen. *Matth.5,31.

2. Wenn sie dann aus seinem Hause gegangen ist, und hingehet, und wird eines Andern Weib,

3. Und derselbe andere Mann ihr auch gram wird, und einen Scheidebrief schreibet, und ihr in die Hand gibt, und sie aus seinem Hause lässet; oder so derselbe andere Mann stirbt, der sie ihm zum Weibe genommen hatte:

4. So kann sie ihr * erster Mann, der sie ausließ, nicht wiederum nehmen, daß sie sein Weib sey, nachdem sie unrein ist; denn solches ist ein Greuel vor dem HErrn, auf daß du das Land nicht zu Sünden machest, das dir der HErr, dein GOtt, zum Erbe gegeben hat. *Jer.3,1.

5. Wenn Jemand neulich ein Weib genommen hat, der * soll nicht in die Heerfahrt ziehen, und man soll ihm nichts auflegen. Er soll frey in seinem Hause seyn ein Jahr lang, daß er fröhlich sey mit seinem Weibe, das er genommen hat. *c.20,7.

6. Du sollst nicht zu Pfande nehmen den untersten und obersten Mühlstein; denn er hat dir die Seele zum Pfande gesetzt.

7. Wenn Jemand gefunden wird, der aus seinen Brüdern eine * Seele stiehlt aus den Kindern Israels, und versetzt oder verkauft sie, solcher Dieb soll sterben, daß du das Böse von dir thust. *2Mos.21,16. 1Tim.1,10.

8. Hüte dich vor der Plage des Aussatzes, daß du mit Fleiß haltest und thust alles, das dich die * Priester, die Leviten, lehren, und wie sie euch gebieten, das sollt ihr halten, und darnach thun. *3Mos.13,8. 14,2.

9. Bedenke, was * der HErr, dein GOtt, that mit Mirjam auf dem Wege, da ihr aus Egypten zoget. *4Mos.12,10.

10. Wenn * du deinem Nächsten irgend eine Schuld borgest, so sollst du nicht in sein Haus gehen, und ihm ein Pfand nehmen. *c.23,19. Nehem.5,7.

11. Sondern du sollst draußen stehen, und er, dem du borgest, soll sein Pfand zu dir heraus bringen.

12. Ist er aber ein Dürftiger, so sollst du dich nicht schlafen legen über seinem Pfande;

13. Sondern * sollst ihm sein Pfand wiedergeben, wenn die Sonne untergehet daß er in seinem Kleide schlafe, und segne dich. Das wird dir vor dem HErrn, deinem GOtt, eine Gerechtigkeit seyn. *2Mos.22,26.

14. Du sollst dem Dürftigen und Armen *seinen Lohn nicht vorbehalten; er sey von deinen Brüdern oder Fremdlingen, die in deinem Lande und in deinen Thoren sind; *3Mos.19,13. Luc.10,7.

15. Sondern sollst ihm seinen Lohn des Tages geben, daß die Sonne nicht darüber untergehe; denn er ist dürftig, und erhält seine Seele damit, auf daß er nicht wider dich den HErrn anrufe, und sey dir Sünde.

16. Die * Väter sollen nicht für die Kinder, noch die Kinder für die Väter sterben; sondern ein Jeglicher soll für seine Sünde sterben. *2Kön.14,6. 2Chron.25,4. Jer.31,30. Hes.18,19.20.

17. Du sollst das * Recht des Fremdlings und des Waisen nicht beugen, und sollst der Wittwe nicht das Kleid zum Pfande nehmen. *2Mos.22,21.

18. Denn du sollst * gedenken, daß du Knecht in Egypten gewesen bist, und der HErr, dein GOtt, dich von dannen erlöset hat. Darum gebiete ich dir, daß du solches thust. *c.5,15. 15,15. 16,12.

19. Wenn du auf deinem Acker geerndtet, *und eine Garbe vergessen hast auf dem Acker, so sollst du nicht umkehren dieselbe zu holen, sondern sie soll des Fremdlings, des Waisen, und der Wittwe seyn, auf daß dich der HErr, dein GOtt, segne in allen Werken deiner Hände. *3Mos.19,9. 23,22.

20. Wenn du deine Oelbäume hast geschüttelt, so sollst du nicht nachschütteln; es soll des Fremdlings, des Waisen, und der Wittwe seyn.

21. Wenn du deinen Weinberg gelesen hast, so sollst du nicht nachlesen; es soll des Fremdlings, des Waisen, und der Wittwe seyn.

22. Und sollst gedenken, daß du Knecht in Egyptenland gewesen bist; darum gebiete ich dir, daß du solches thust.

Digitized by Google

Das 25. Capitel.

Etliche Stücke jüdischer Polizeyordnung.

1. Wenn ein Hader iſt zwiſchen Männern, ſo ſoll man ſie vor Gericht bringen, und ſie richten, und dem * Gerechten recht ſprechen, und den Gottloſen verdammen. *Sprüch.17,15.

2. Und ſo der Gottloſe Schläge verdienet hat, ſoll ihn der Richter heißen niederfallen, und ſollen ihn vor ihm ſchlagen, nach dem Maaß und Zahl ſeiner Miſſethat.

3. Wenn man ihm * vierzig Schläge gegeben hat, ſoll man ihn nicht mehr ſchlagen, auf daß nicht, ſo man mehr Schläge gibt, er zu viel geſchlagen werde, und dein Bruder ſcheuslich vor deinen Augen ſey. *2Cor.11,24.

4. Du * ſollſt dem Ochſen, der da driſchet, nicht das Maul verbinden. *1Cor.9,9. 1Tim.5,18. Jac.5,4.

5. Wenn Brüder bey einander wohnen, und einer ſtirbt ohne Kinder, ſo * ſoll des verſtorbenen Weib nicht einen fremden Mann draußen nehmen, ſondern ihr Schwager ſoll ſie beſchlafen, und zum Weibe nehmen, und ſie ehelichen. *Ruth.4,5. Matth.22,24. Marc.12,19.

6. Und den erſten Sohn, den ſie gebieret, ſoll er beſtätigen nach dem Namen ſeines verſtorbenen Bruders, daß ſein Name nicht vertilget werde aus Iſrael.

7. *Gefällt es aber dem Manne nicht, daß er ſeine Schwägerin nehme, ſo ſoll ſie, ſeine Schwägerin, hinauf gehen unter das Thor vor die Aelteſten, und ſagen: Mein Schwager weigert ſich ſeinem Bruder einen Namen zu erwecken in Iſrael, und will mich nicht ehelichen. *Ruth.4,4.

8. So ſollen ihn die Aelteſten der Stadt fordern, und mit ihm reden. Wenn er dann ſtehet und ſpricht: Es gefällt mir nicht ſie zu nehmen;

9. So ſoll ſeine Schwägerin zu ihm treten vor den Aelteſten, und ihm einen Schuh ausziehen von ſeinen Füßen, und ihn anſpeyen, und ſoll antworten und ſprechen: Alſo ſoll man thun einem jeden Manne, der ſeines Bruders Haus nicht erbauen will.

10. Und ſein Name ſoll in Iſrael heißen des Barfüßers Haus.

11. Wenn zwey Männer mit einander hadern, und des einen Weib läuft zu, daß ſie ihren Mann errette von der Hand deß, der ihn ſchlägt, und ſtrecket ihre Hand aus, und ergreifet ihn bey ſeiner Schaam:

12. So ſollſt du ihr die Hand abhauen, und dein * Auge ſoll ihrer nicht verſchonen. *c.13,8. 19,13.

13. Du *ſollſt nicht zweyerley Gewicht in deinem Sack, groß und klein, haben; *3Moſ.19,36. Heſ.45,10.

14. Und in deinem Hauſe ſoll nicht zweyerley Scheffel, groß und klein, ſeyn.

15. Du * ſollſt ein völliges und rechtes Gewicht, und einen völligen und rechten Scheffel haben, auf daß dein Leben lange währe in dem Lande, das dir der HErr, dein GOtt, geben wird. *3Moſ.19,35.

16. Denn wer ſolches thut, der iſt dem HErrn, deinem GOtt, ein * Greuel, wie Alle, die übel thun. *Mich.6,11.

17. Gedenke, was dir die * Amalekiter thaten auf dem Wege, da ihr aus Egypten zoget, *2Moſ.17,8.

18. Wie ſie dich angriffen auf dem Wege, und * ſchlugen deine Hinterſten, alle die Schwachen, die dir hinten nachzogen, da du müde und matt wareſt, und fürchteten GOtt nicht. *Joſ.10,19.

19. Wenn nun der HErr, dein GOtt, dich zur Ruhe bringet von allen deinen Feinden umher im Lande, das dir der HErr, dein GOtt, gibt zum Erbe einzunehmen, ſo * ſollſt du das Gedächtniß der Amalekiter austilgen unter dem Himmel. Das vergiß nicht. *1Sam.15,2.3.

Das 26. Capitel.

Von den erſten Früchten und Zehnten.

1. Wenn du in das Land kommſt, das dir der HErr, dein GOtt, zum Erbe geben wird, und nimmſt es ein, und wohneſt darinnen:

2. So * ſollſt du nehmen allerley erſte Früchte des Landes, die aus der Erde kommen, die der HErr, dein GOtt, dir gibt; und ſollſt ſie in einen Korb legen, und hingehen an den Ort, den der HErr, dein GOtt, erwählen wird, daß ſein Name daſelbſt wohne. *2Moſ.23,19. 34,26. 3Moſ.2,14. 23,10. 5Moſ.16,10.

3. Und ſollſt zu dem Prieſter kommen, der zu der Zeit da iſt, und zu ihm ſagen: Ich bekenne heute dem HErrn, deinem GOtt, daß ich gekommen bin in das Land, das der HErr unſern Vätern geſchworen hat, uns zu geben.

4. Und

4. Und der Priester soll den Korb nehmen von deiner Hand, und vor dem Altar des HErrn, deines GOttes, niedersetzen.

5. Da sollst du antworten und sagen vor dem HErrn, deinem GOtt: *Die Syrer wollten meinen Vater umbringen; der zog hinab in Egypten, und war daselbst ein Fremdling mit geringem Volk, und ward daselbst ein groß, stark und viel Volk. *1 Mos. 31, 5. 24. †1 Mos. 46, 5.

6. Aber die Egypter * handelten uns übel, und zwangen uns, und legten einen harten Dienst auf uns. *2 Mos. 1, 13. 14.

7. Da * schrieen wir zu dem HErrn, dem GOtt unserer Väter, und der HErr erhörete unser Schreyen, und sahe unser Elend, Angst und Noth, *2 Mos. 2, 23. 24.

8. Und * führete uns aus Egypten mit mächtiger Hand und ausgerecktem Arm, und mit großem Schrecken, durch Zeichen und Wunder, *2 Mos. 12, 51. 13, 3.

9. Und brachte uns an diesen Ort, und gab uns diß * Land, da Milch und Honig innen fließet. *2 Mos. 3, 8.

10. Nun bringe ich die ersten Früchte des Landes, die du, HErr, mir gegeben hast. Und sollst sie lassen vor dem HErrn, deinem GOtt, und anbeten vor dem HErrn, deinem GOtt,

11. Und * fröhlich seyn über alles Gute, das dir der HErr, dein GOtt, gegeben hat, und deinem Hause, du, und der Levit, und der Fremdling, der bey dir ist, *c. 16, 11. 14.

12. Wenn * du alle Zehnten deines Einkommens zusammen gebracht hast im dritten Jahr, das ist ein Zehnten-Jahr, so sollst du dem Leviten, dem Fremdling, dem Waisen und der Wittwe geben, daß sie essen in deinem Thor und satt werden. *c. 14, 28.

13. Und sollst sprechen vor dem HErrn, deinem GOtt: Ich habe gebracht, das geheiliget ist, aus meinem Hause; und habe es gegeben den Leviten, den Fremdlingen, den Waisen und den Wittwen, nach allem deinem Gebot, das * du mir geboten hast; ich habe deine Gebote nicht übergangen noch vergessen; *c. 14, 27.

14. Ich habe nicht davon gegessen in meinem Leide, und habe nicht davon gethan in Unreinigkeit; ich habe nicht zu den Todten davon gegeben; ich bin der Stimme des HErrn, meines GOttes, gehorsam gewesen, und habe gethan alles, wie du mir geboten hast.

15. *Siehe herab von deiner heiligen Wohnung vom Himmel, und segne dein Volk Israel, und das Land, das du uns gegeben hast, wie du unsern Vätern geschworen hast, ein Land, da Milch und Honig innen fließet. *Jes. 63, 15. Baruch 2, 16.

16. Heutiges Tages gebietet dir der HErr, dein GOtt, daß du thust nach allen diesen Geboten und Rechten, daß du sie haltest, und darnach thust * von ganzem Herzen und von ganzer Seele. *c. 6, 5.

17. Dem HErrn hast du heute geredet, daß er dein GOtt sey, daß du in allen seinen Wegen wandelst, und haltest * seine Gesetze, Gebote und Rechte, und seiner Stimme gehorchest. *c. 5, 31.

18. Und der HErr hat dir heute geredet, *daß du sein eigen Volk seyn sollst, wie er dir geredet hat, daß du alle seine Gebote haltest; *c. 7, 6. 1 Petr. 2, 9.

19. Und er dich das höchste mache, und du gerühmet, gepriesen und geehret werdest über alle Völker, die er gemacht hat; daß du dem HErrn deinem GOtt, ein heiliges Volk seyst, wie er geredet hat.

Das 27. Capitel.

Denksteine der Kinder Israels. Segen und Fluch.

1. Und Mose samt den Aeltesten Israels gebot dem Volk, und sprach: Behaltet alle Gebote, die ich euch heute gebiete.

2. Und zu der Zeit, wenn ihr * über den Jordan gehet in das Land, das dir der HErr, dein GOtt, geben wird, sollst du große Steine aufrichten, und sie mit Kalk tünchen, *Jos. 3, 17.

3. Und darauf schreiben alle Worte dieses Gesetzes, wenn du hinüber kommst, auf daß du kommest in das Land, das der HErr, dein GOtt, dir geben wird, *ein Land, da Milch und Honig innen fließet, wie der HErr, deiner Väter GOtt, dir geredet hat. *Jer. 11, 5. 32, 22.

4. Wenn ihr nun über den Jordan gehet, so sollt ihr solche Steine aufrichten (davon ich euch heute gebiete) auf dem Berge Ebal, und mit Kalk tünchen.

5. Und * sollst daselbst dem HErrn, deinem GOtt, einen steinernen Altar bauen, darüber kein Eisen fähret. *2 Mos. 20, 25.

6. Von ganzen Steinen sollst du diesen Altar dem HErrn, deinem GOtt, bauen, und Brandopfer darauf opfern dem HErrn, deinem GOtt.

7. Und sollst Dankopfer opfern, und daselbst essen und * fröhlich seyn vor dem HErrn, deinem GOtt. *Joel 1,16.

8. Und sollst auf die Steine alle Worte dieses Gesetzes schreiben, klar und deutlich.

9. Und Mose samt den Priestern, den Leviten, redeten mit dem ganzen Israel, und sprachen: Merke und höre zu, Israel! Heute dieses Tages bist du * ein Volk geworden des HErrn, deines GOttes, *c.26,18.19.

10. Daß du der Stimme des HErrn, deines GOttes, gehorsam seyst, und thust nach seinen Geboten und Rechten, die ich dir heute gebiete.

11. Und Mose gebot dem Volk desselben Tages, und sprach:

12. Diese sollen stehen auf dem Berge Grisim, *zu segnen das Volk, wenn ihr über den Jordan gegangen seyd: Simeon, Levi, Juda, Isaschar, Joseph und Benjamin. *c.11,29.

13. Und diese sollen stehen auf dem Berge Ebal, zu fluchen: Ruben, Gad, Asser, Sebulon, Dan und Naphthali.

14. Und die Leviten sollen anheben, und sagen zu Jedermann von Israel mit lauter Stimme:

15. Verflucht * sey, wer einen Götzen oder gegossen Bild machet, einen Greuel des HErrn, ein Werk der Werkmeister Hände, und setzet es verborgen! Und alles Volk soll antworten und sagen: Amen! *c.11,28. Weish.14,8.

16. Verflucht * sey, wer seinem Vater oder Mutter fluchet! Und alles Volk soll sagen: Amen! *2Mos.21,17.

17. Verflucht sey, wer * seines Nächsten Grenze engert! Und alles Volk soll sagen: Amen! *c.19,14.

18. Verflucht sey, wer * einen Blinden irren machet auf dem Wege! Und alles Volk soll sagen: Amen! *3Mos.19,14.

19. Verflucht sey, wer das Recht des *Fremdlings, des Waisen und der Wittwe beuget! Und alles Volk soll sagen: Amen! *2Mos.22,21.

20. Verflucht sey, wer bey seines * Vaters Weibe liegt, daß er aufdecke den Fittig seines Vaters! Und alles Volk soll sagen: Amen! *c.22,30. 1Cor.5,1.

21. Verflucht sey, wer irgend bey * einem Vieh liegt! Und alles Volk soll sagen: Amen! *3Mos.18,23.

22. Verflucht sey, wer bey * seiner Schwester liegt, die seines Vaters oder seiner Mutter Tochter ist! Und alles Volk soll sagen: Amen! *2Sam.13,11.14.

23. Verflucht sey, wer bey seiner Schwieger liegt! Und alles Volk soll sagen: Amen!

24. Verflucht sey, wer seinen * Nächsten heimlich schlägt! Und alles Volk soll sagen: Amen! *4Mos.35,20.

25. Verflucht sey, wer * Geschenke nimmt, daß er die Seele des unschuldigen Bluts schläget! Und alles Volk soll sagen: Amen! *3Mos.23.8.

26. Verflucht * sey, wer nicht alle Worte dieses Gesetzes erfüllet, daß er darnach thue! Und alles Volk soll sagen: Amen! *Jer.11,3. Gal.3,10.

Das 28. Capitel.

Verheißner Segen, gedroheter Fluch.

1. Und wenn * du der Stimme des HErrn, deines GOttes, gehorchen wirst, daß du haltest und thust alle seine Gebote, die ich dir heute gebiete, so wird dich der HErr, dein GOtt, †das höchste machen über alle Völker auf Erden, *3Mos.26,3. †c.26,19.

2. Und werden über dich kommen alle *diese Segen, und werden dich treffen, darum, daß du der Stimme des HErrn, deines GOttes, bist gehorsam gewesen. *c.14,29. 23,20.

3. Gesegnet * wirst du seyn in der Stadt, gesegnet auf dem Acker. *c.30,9.

4. Gesegnet wird seyn die Frucht deines Leibes, die Frucht deines Landes, und die Frucht deines Viehes, und die Früchte deiner Ochsen, und die Früchte deiner Schafe.

5. Gesegnet wird seyn dein Korb, und dein Uebriges.

6. Gesegnet wirst du seyn, wenn du *eingehest, gesegnet, wenn du ausgehest. *Ps.121,8.

7. Und der HErr wird * deine Feinde, die sich wider dich auflehnen, vor dir schlagen; durch Einen Weg sollen sie ausziehen wider dich, und durch sieben Wege vor dir fliehen. *3Mos.26,7.

8. Der HErr wird gebieten * dem Segen, daß er mit dir sey in deinem Keller, und

in

in allem, das du vornimmst, und wird dich segnen in dem Lande, das dir der HErr, dein GOtt, gegeben hat. *3Mos.25,21.

9. Der HErr wird dich ihm * zum heiligen Volk aufrichten, wie er dir geschworen hat, darum, daß du die Gebote, des HErrn, deines GOttes, hältst, und wandelst in seinen Wegen. *2Mos.19,5.

10. Daß alle Völker auf Erden werden sehen, daß du nach dem Namen des HErrn genennet bist, und werden sich vor dir fürchten.

11. Und der HErr wird machen, daß du Ueberfluß an Gütern haben wirst, an der Frucht deines Leibes, an der Frucht deines Viehes, an der Frucht deines Ackers, auf dem Lande, das der HErr deinen Vätern geschworen hat, dir zu geben.

12. Und der HErr wird dir seinen guten Schatz aufthun, den Himmel, daß er deinem Lande Regen * gebe zu seiner Zeit, und daß er segne alle Werke deiner Hände. Und du wirst vielen Völkern leihen, du aber wirst von Niemand borgen. *3Mos.26,4. Sach.8,12.

13. Und der HErr wird dich zum Haupt machen, und nicht zum Schwanz, und wirst oben schweben, und nicht unten liegen; darum, daß du gehorsam bist den Geboten des HErrn, deines GOttes, die ich dir heute gebiete zu halten und zu thun;

14. Und daß du nicht weichest von irgend einem Wort, das ich euch heute gebiete, weder zur Rechten, noch zur Linken, damit * du andern Göttern nachwandelst, ihnen zu dienen. *Jos.1,7. 23,6.

15. Wenn * du aber nicht gehorchen wirst der Stimme des HErrn, deines GOttes, daß du haltest und thust alle seine Gebote und Rechte, die ich dir heute gebiete, so werden alle diese Flüche über dich kommen, und dich treffen. *c.30,17. 3Mos.26,14. Klagl.2,17. Dan.9,11. Mal.2,2. Baruch 2,28.29.

16. Verflucht wirst du seyn in der Stadt, verflucht auf dem Acker.

17. Verflucht wird seyn dein Korb und dein Uebriges.

18. Verflucht wird seyn die Frucht deines Leibes, die Frucht deines Landes, die Frucht deiner Ochsen, und die Frucht deiner Schafe.

19. Verflucht wirst du seyn, wenn du eingehest, und verflucht, wenn du ausgehest.

20. Der HErr wird unter dich senden Unfall, Unrath und Unglück in allem, * das du vor die Hand nimmst, das du thust, bis du vertilget werdest, und bald untergehest um deines bösen Wesens willen, daß du mich verlassen hast. *Richt.2,15.

21. Der HErr wird dir * die Sterbedrüse anhängen, bis daß er dich vertilge in dem Lande, dahin du kommst, dasselbe einzunehmen. *3Mos.26,16. Hes.14,21.

22. Der HErr wird dich schlagen mit Schwulst, Fieber, Hitze, Brunst, * Dürre, giftiger Luft, und Gelbsucht, und wird dich verfolgen, bis er dich umbringe. *1Kön.17,7.

23. Dein * Himmel, der über deinem Haupt ist, wird ehern seyn, und die Erde unter dir eisern. *c.11,17.

24. Der HErr wird deinem Lande Staub und Asche für Regen geben vom Himmel auf dich, bis du vertilget werdest.

25. Der HErr wird dich * vor deinen Feinden schlagen. Durch Einen Weg wirst du zu ihnen ausziehen, und durch sieben Wege wirst du vor ihnen fliehen, und wirst zerstreuet werden unter alle Reiche auf Erden. *3Mos.26,17.

26. Dein Leichnam wird eine Speise seyn allem Gevögel des Himmels, und allem Thier auf Erden, und Niemand wird seyn, der sie scheucht.

27. Der HErr wird dich schlagen * mit Drüsen Egyptens, mit Feigwarzen, mit Grind und Krätze, daß du nicht kannst heil werden. *2Mos.9,9.

28. Der * HErr wird dich schlagen mit Wahnsinn, Blindheit und Rasen des Herzens; *Röm.1,28.

29. Und wirst * tappen im Mittage, wie ein Blinder tappet im Dunkeln, und wirst auf deinem Wege kein Glück haben, und wirst Gewalt und Unrecht leiden müssen dein Lebenlang, und Niemand wird dir helfen. *2Petr.1,9.

30. Ein Weib wirst du dir vertrauen lassen, aber ein Anderer wird bey ihr schlafen. Ein Haus wirst du * bauen, aber du wirst nicht darinnen wohnen. Einen † Weinberg wirst du pflanzen, aber du wirst ihn nicht gemein machen. *Jes.65,22. †5Mos.20,6.

31. Dein Ochse wird vor deinen Augen

geschlachtet werden, aber du wirst nicht davon essen. Dein Esel wird vor deinem Angesicht mit Gewalt genommen, und dir nicht wieder gegeben werden. Dein Schaf wird deinen Feinden gegeben werden, und Niemand wird dir helfen.

32. Deine Söhne und deine Töchter werden einem andern Volk gegeben werden, daß deine Augen zusehen und verschmachten über ihnen täglich, und wird keine Stärke in deinen Händen seyn.

33. Die * Früchte deines Landes, und alle deine Arbeit wird ein Volk verzehren, das du nicht kennest, und wirst Unrecht leiden, und zerstoßen werden dein Lebenlang. *Richt.6,3.

34. Und wirst unsinnig werden vor dem, das deine Augen sehen müssen.

35. Der HErr wird dich schlagen mit einer bösen Drüse an den Knieen und Waden, daß du nicht kannst geheilet werden, von den * Fußsolen an bis auf die Scheitel. *Jes.1,6.

36. Der HErr wird dich und deinen König, den du über dich gesetzt hast, treiben unter ein Volk, das Du nicht kennest, noch deine Väter, und wirst * daselbst dienen andern Göttern, Holz und Steinen. *c.4,28.

37. Und wirst ein * Scheusal, und ein Sprüchwort und Spott seyn unter allen Völkern, da dich der HErr hingetrieben hat. *1Kön.9,7. 2Chron.7,20.

38. Du wirst * viel Samen ausführen auf das Feld, und wenig einsammlen, denn die Heuschrecken werden es abfressen. *Jer.12,13. Mich.6,15. Hagg.2,17.

39. Weinberge wirst du pflanzen und bauen, aber keinen Wein trinken noch lesen, denn die Würmer werden es verzehren.

40. Oelbäume wirst du haben in allen deinen Grenzen, aber du wirst dich nicht salben mit Oel, denn dein * Oelbaum wird ausgerissen werden. *Joel 1,19.

41. Söhne und Töchter wirst du zeugen, und doch nicht haben, denn sie werden gefangen weggeführet werden.

42. Alle deine Bäume und Früchte deines Landes wird das Ungeziefer fressen.

43. Der Fremdling, der bey dir ist, wird über dich steigen, und immer oben schweben; Du aber wirst herunter steigen, und immer unterliegen.

44. Er wird dir leihen, Du aber wirst ihm nicht leihen; Er wird das Haupt seyn, und Du wirst der Schwanz seyn.

45. Und werden alle diese Flüche über dich kommen, und dich verfolgen, und treffen, bis du vertilget werdest, *darum, daß du der Stimme des HErrn, deines GOttes, nicht gehorchet hast, daß du seine Gebote und Rechte hieltest, die er dir geboten hat. *Jer.2,19.

46. Darum werden Zeichen und Wunder an dir seyn, und an deinem Samen ewiglich,

47. Daß du dem HErrn, deinem GOtt, nicht gedienet hast mit Freude und Lust deines Herzens, da du allerley genug hattest.

48. Und wirst deinem Feinde, den dir der HErr zuschicken wird, dienen in Hunger und Durst, in Blöße und allerley Mangel, und er wird ein eisern Joch auf deinen Hals legen, bis daß er dich vertilge.

49. Der HErr wird ein Volk * über dich schicken von ferne, von der Welt Ende, wie ein Adler flieget, † deß Sprache du nicht verstehest, *Jer.5,15. 6,22. †Jes.33,19.

50. Ein * freches Volk, †das nicht ansiehet die Person des Alten, noch schonet der Jünglinge; *Dan.8,23. †Klagl.5,12.

51. Und wird verzehren die Frucht deines Viehes, und die Frucht deines Landes, bis du vertilget werdest; und wird dir nichts übrig lassen an Korn, Most, Oel, an Früchten der Ochsen und Schafe, bis daß dichs umbringe.

52. Und wird dich ängsten in allen deinen Thoren, bis daß es niederwerfe deine hohe und veste Mauern, darauf du dich verlässest, in allem deinem Lande; und wirst geängstet werden in allen deinen Thoren, in deinem ganzen Lande, das dir der HErr, dein GOtt, gegeben hat.

53. Du wirst * die Frucht deines Leibes fressen, das Fleisch deiner Söhne und deiner Töchter, die dir der HErr, dein GOtt, gegeben hat, in der Angst und Noth, damit dich dein Feind drängen wird. *2Kön.6,28.29. Klagl.2,20. 4,10.

54. Daß ein Mann, der zuvor sehr zärtlich und in Lüsten gelebet hat unter euch, wird seinem Bruder, und dem Weibe in seinen Armen, und dem Sohne, der noch übrig ist von seinen Söhnen, mißgönnen,

55. Zu

55. Zu geben Jemand unter ihnen von dem Fleisch seiner Söhne, das er frisset; sintemal ihm nichts übrig ist von allem Gut, in der Angst und Noth, damit dich dein Feind drängen wird in allen deinen Thoren.

56. Ein Weib unter euch, das zuvor zärtlich und in Lüsten gelebet hat, daß sie nicht versucht hat ihre Fußsolen auf die Erde zu setzen, vor Zärtlichkeit und Wohllust, die wird dem Manne in ihren Armen, und ihrem Sohne, und ihrer Tochter mißgönnen.

57. Die Aftergeburt, die zwischen ihren eigenen Beinen ausgegangen, dazu ihre Söhne, die sie geboren hat; denn sie werden sie vor allerley Mangel heimlich essen, in der Angst und Noth, damit dich dein Feind drängen wird in deinen Thoren.

58. Wo du nicht wirst halten, daß du thust alle Worte dieses Gesetzes, die in diesem Buch geschrieben sind, daß du fürchtest diesen herrlichen und schrecklichen Namen, den HErrn, deinen GOtt:

59. So wird der HErr wunderlich mit dir umgehen, mit Plagen auf dich und deinen Samen, mit großen und langwierigen Plagen, mit bösen und langwierigen Krankheiten;

60. Und wird dir zuwenden alle Seuchen Egyptens, davor du dich fürchtest, und werden dir anhangen.

61. Dazu alle Krankheit und alle Plage, die nicht geschrieben sind in dem Buch dieses Gesetzes, wird der HErr über dich kommen lassen, bis du vertilget werdest.

62. Und wird eurer wenig *Pöbel überbleiben, die ihr vorhin gewesen seyd † wie die Sterne am Himmel nach der Menge; darum, daß du nicht gehorchet hast der Stimme des HErrn, deines GOttes.
*c.4,27. Hes.20,23. †c.10,22.

63. Und wie sich der HErr über euch zuvor freuete, daß er euch Gutes thäte, und mehrete euch, also wird er sich über * euch freuen, daß er euch umbringe und vertilge; und werdet verstöret werden von dem Lande, da du jetzt einzieheſt es einzunehmen.
*Sprüch.1,26.

64. Denn der HErr wird dich zerstreuen unter alle Völker, von einem Ende der Welt bis ans andere; und wirst daselbst andern Göttern dienen, die du nicht kennest, noch deine Väter, Holz und Steinen.

65. Dazu wirst du unter denselben Völkern kein bleibendes Wesen haben, und deine Fußsolen werden keine Ruhe haben. Denn der HErr wird dir daselbst ein bebendes Herz geben, und verschmachtete Augen, und verdorrete Seele,

66. Daß dein Leben wird vor dir schweben. Nacht und Tag wirst du dich *fürchten, und deines Lebens nicht sicher seyn.
*3Mos.26,36.

67. Des Morgens wirst du sagen. Ach daß ich den Abend erleben möchte! Des Abends wirst du sagen: Ach daß ich den Morgen erleben möchte! Vor Furcht deines Herzens, die dich schrecken wird, und vor dem, das du mit deinen Augen sehen wirst.

68. Und der HErr wird dich mit Schiffen voll wieder in Egypten führen, durch den Weg, davon ich gesagt habe: *Du sollst ihn nicht mehr sehen. Und ihr werdet daselbst euren Feinden zu Knechten und Mägden verkauft werden, und wird kein Käufer da seyn.
*c.17,16.

Das 29. Capitel.

Erneuerung des Bundes.

1. Diß sind die Worte *des Bundes, den der HErr Mosen geboten hat, zu machen mit den Kindern Israels, in der Moabiter Lande, zum andern mal, nachdem er denselben mit ihnen gemacht hatte in Horeb.
*1Kön.8,21. Hagg.2,6.

2. Und Mose rief das ganze Israel, und sprach zu ihnen: Ihr * habt gesehen alles, was der HErr gethan hat in Egypten vor euren Augen, dem Pharao mit allen seinen Knechten, und seinem ganzen Lande.
*2Mos.19,4. Mich.7,15.

3. Die großen Versuchungen, die deine Augen gesehen haben, daß es * große Zeichen und Wunder waren.
*c.4,34.

4. Und der HErr hat euch bis auf diesen heutigen Tag noch nicht gegeben *ein Herz, das verständig wäre, Augen, die da sähen, und Ohren, die da höreten.
*Jes.6,9.10.

5. Er hat euch *vierzig Jahre in der Wüste lassen wandeln; eure Kleider sind an euch nicht veraltet, und dein Schuh ist nicht veraltet an deinen Füßen.
*Neh.9,21.

6. Ihr habt kein Brod gegessen, und keinen Wein getrunken, noch starkes Getränk, auf daß du wissest, daß Ich der HErr, euer GOtt, bin.

7. Und

7. Und da ihr kamet an diesen Ort, zog aus der König *Sihon zu Hesbon, und der König † Og zu Basan, uns entgegen mit uns zu streiten. Und wir haben sie geschlagen, *4Mos.21,21. †4Mos.21,33.

8. Und * ihr Land eingenommen, und zum Erbtheil gegeben den Rubenitern und Gaditern und dem halben Stamm der Manassiter. *4Mos.32,33.

9. So haltet nun die Worte dieses Bundes, und thut darnach, auf daß ihr weislich handeln möget in allem eurem Thun.

10. Ihr stehet heute alle vor dem HErrn, eurem GOtt, die Obersten eurer Stämme, eure Aeltesten, eure Amtleute, ein jeder Mann in Israel,

11. Eure Kinder, eure Weiber, dein Fremdling, der in deinem Lager ist, beyde * dein Holzhauer, und dein Wasserschöpfer; *Jos.9,27.

12. Daß du einhergehen sollst in dem Bunde des HErrn, deines GOttes, und in dem Eide, den der HErr, dein GOtt, heute mit dir machet;

13. Auf daß er dich heute ihm zum Volk *aufrichte, und Er dein GOtt sey, wie er dir geredet hat, und wie er deinen Vätern, Abraham, Isaak und Jakob, geschworen hat. *c.28,9. 1Mos.17,7.

14. Denn ich mache diesen * Bund und diesen Eid nicht mit euch allein; *c.5,3.

15. Sondern beydes mit euch, die ihr heute hier seyd und mit uns stehet vor dem HErrn, unserm GOtt, und mit denen, die heute nicht mit uns sind.

16. Denn Ihr wisset, wie wir in Egyptenland gewohnet haben, und mitten durch die Heiden gezogen sind, durch welche ihr zoget,

17. Und sahet ihre Greuel und ihre Götzen, Holz und Stein, Silber und Gold, die bey ihnen waren.

18. Daß nicht vielleicht ein Mann, oder ein Weib, oder ein Gesinde, oder ein Stamm unter euch sey, deß Herz heute sich von dem HErrn, unserm GOtt, gewandt habe, daß es hingehe, und diene den Göttern dieser Völker, und werde vielleicht * eine Wurzel unter euch, die da Galle und Wermuth trage; *Ap.Gesch.8,23.

19. Und ob er schon höre die Worte dieses Fluchs, dennoch sich segne in seinem Herzen, und spreche: Es * gehet mir wohl, weil ich wandele, wie es mein Herz dünket; auf daß die Trunkene mit der Durstigen dahin fahre. *Ps.10,3. Jer.44,17.

20. Da wird der HErr dem nicht gnädig seyn, sondern dann wird sein Zorn und Eifer rauchen über solchen Mann, und werden sich auf ihn legen * alle Flüche, die in diesem Buch geschrieben sind. Und der HErr wird seinen Namen austilgen unter dem Himmel, *c.28,15.

21. Und wird ihn absondern zum Unglück aus allen Stämmen Israels, laut aller Flüche des Bundes, der in dem Buch dieses Gesetzes geschrieben ist.

22. So werden dann sagen die Nachkommen eurer Kinder, die nach euch aufkommen werden, und die Fremden, die aus fernen Landen kommen, so sie die Plagen dieses Landes sehen, und die Krankheiten, damit sie der HErr beladen hat,

23. Daß er alles ihr Land mit Schwefel und Salz verbrannt hat, daß es nicht besäet werden mag, noch wächset, noch kein Kraut darinnen aufgehet; gleichwie *Sodom und Gomorra, †Adama und Zeboim umgekehret sind, die der HErr in seinem Zorn und Grimm umgekehret hat; *1Mos.19,24. †Hos.11,8

24. So werden alle Völker sagen: *Warum hat der HErr diesem Lande also gethan? Was ist das für so großer grimmiger Zorn? *1Kön.9,8.9. 2Chron.7,21. Jer.22,8.

25. So wird * man sagen: Darum, daß sie den Bund des HErrn, ihrer Väter GOtt, verlassen haben, den er mit ihnen machte, da er sie aus Egyptenland führete; *Jer.22,8.9.

26. Und sind hingegangen und haben andern Göttern gedienet, und sie angebetet; solche Götter, die sie nicht kennen, und die ihnen nichts gegeben haben;

27. Darum ist des HErrn * Zorn ergrimmet über diß Land, daß er über sie hat kommen lassen alle Flüche, die in diesem Buch geschrieben stehen; *Dan.9,14.

28. Und der HErr hat sie aus ihrem Lande gestoßen mit großem Zorn, Grimm und Ungnade; und hat sie in ein anderes Land geworfen, *wie es stehet heutiges Tages. *c.4,38. 10,15.

29. Das Geheimniß des HErrn, unsers

sers GOttes, ist offenbaret * uns und unsern Kindern ewiglich, daß wir thun sollen alle Worte dieses Gesetzes. *Ps.147,19.20.

Das 30. Capitel.

Die Bußfertigen erlangen Gnade, die Widerspenstigen Rache und Strafe.

1. Wenn nun über dich kommt diß alles, es sey der Segen oder der Fluch, *die ich dir vorgelegt habe, und du in dein Herz gehest, wo du unter den Heiden bist, da dich der HErr, dein GOtt, hin verstoßen hat; *c.28,2.15.

2. Und * bekehrest dich zu dem HErrn, deinem GOtt, daß du seiner Stimme gehorchest, du und deine Kinder, von ganzem Herzen und von ganzer Seele, in allem, das ich dir heute gebiete; *c.4,30. 3Mos.26,40.

3. So wird der HErr, dein GOtt, *dein Gefängniß wenden, und sich deiner erbarmen, und wird dich wieder † versammlen aus allen Völkern, dahin dich der HErr, dein GOtt, verstreuet hat. *Jer.29,14. Amos 9,14. †Jer.32,37. 2Macc.2,18.

4. Wenn du bis an der * Himmel Ende verstoßen wärest, so wird dich doch der HErr, dein GOtt, von dannen sammlen, und dich von dannen holen; *Neh.1,9.

5. Und wird dich * in das Land bringen, das deine Väter besessen haben, und wirst es einnehmen, und wird dir Gutes thun, und dich mehren über deine Väter. *2Macc.1,29.

6. Und der HErr, dein GOtt, *wird dein Herz beschneiden, und das Herz deines Samens, daß du den HErrn, deinen GOtt, liebest von ganzem Herzen, und von ganzer Seele, auf daß du leben mögest. *c.10,16. Jer.4,4. Hes.11,19. Röm.2,29. Phil.3,3. Col.2,11.

7. Aber diese Flüche wird der HErr, dein GOtt, alle auf deine Feinde legen, und auf die, die dich hassen und verfolgen.

8. Du aber wirst dich bekehren, und der Stimme des HErrn gehorchen, daß du thust alle seine Gebote, die ich dir heute gebiete.

9. Und der HErr, dein GOtt, *wird dir Glück geben in allen Werken deiner Hände, an der Frucht deines Leibes, an der Frucht deines Viehes, an der Frucht deines Landes, daß dirs zu gute komme. Denn der HErr wird sich wenden, daß er sich über dich freue, dir zu gut, wie er sich über deine Väter gefreuet hat; *c.28,3.11.

10. Darum, daß du der Stimme des HErrn, deines GOttes, gehorchest, zu halten seine Gebote und Rechte, die geschrieben stehen im Buch dieses Gesetzes; so du dich wirst bekehren zu dem HErrn, deinem GOtt, von ganzem Herzen, und von ganzer Seele.

11. Denn * das Gebot, das ich dir heute gebiete, ist dir nicht verborgen, noch zu ferne, *Jes.45,19.

12. Noch * im Himmel, daß du möchtest sagen: Wer will uns in den Himmel fahren, und uns holen, daß wir es hören und thun? *Röm.10,6.

13. Es ist auch nicht jenseit des Meers, daß du möchtest sagen: Wer will uns über das Meer fahren, und uns holen, daß wir es hören und thun?

14. Denn es ist das Wort fast nahe bey dir in deinem Munde, und in deinem Herzen, daß du es thust.

15. Siehe, ich * habe dir heute vorgelegt das Leben und das Gute, den Tod und das Böse; *c.11,26. 28,2.15.

16. Der ich dir heute gebiete, daß du den HErrn, deinen GOtt, liebest, und wandelst in seinen Wegen, und seine Gebote, Gesetze und Rechte haltest, und leben mögest, und gemehret werdest, und dich der HErr, dein GOtt, segne im Lande, da du einzieheſt, dasselbe einzunehmen.

17. Wendest du aber dein Herz, und *gehorchest nicht, sondern lässest dich verführen, daß du andere Götter anbetest und ihnen dienest: *c.28,15.

18. So verkündige ich euch heute, daß ihr * umkommen werdet, und nicht lange in dem Lande bleiben, da du hinein ziehest über den Jordan, dasselbe einzunehmen. *c.4,26.

19. Ich nehme * Himmel und Erde heute über euch zu Zeugen. Ich habe euch Leben und Tod, Segen und Fluch vorgelegt, daß du das Leben erwählest, und du und dein Same leben mögest; *c.4,26. 32,1.

20. Daß ihr den HErrn, euren GOtt, liebet, und seiner Stimme gehorchet, und ihm anhanget. Denn das ist * dein Leben und dein langes Alter, daß du im Lande wohnest, das der HErr deinen Vätern, Abraham, Isaak und Jakob geschworen hat, ihnen zu geben. *c.4,40. 5,33.

Das

Digitized by Google

Das 31. Capitel.

Mose sagt sein Amt auf und ordnet Josua an seine Stelle.

1. Und Mose ging hin, und redete diese Worte mit dem ganzen Israel,

2. Und sprach zu ihnen: Ich bin heute *hundert und zwanzig Jahre alt, ich kann nicht mehr aus- und eingehen; dazu hat † der HErr zu mir gesagt: Du sollst nicht über diesen Jordan gehen.

*c.34,7. †4Mos.20,12.

3. Der HErr, dein GOtt, wird selbst vor dir hergehen, er wird selbst diese Völker vor dir her vertilgen, daß du sie einnehmest. *Josua, der soll vor dir hinüber gehen, wie der HErr geredet hat.

*c.3,28. 4Mos.27,18.

4. Und der HErr wird ihnen thun, wie er * gethan hat Sihon und Og, den Königen der Amoriter, und ihrem Lande, welche er vertilget hat.

*4Mos.21,21.25.33.35.

5. Wenn sie nun der HErr vor euch geben wird, so sollt ihr ihnen thun * nach allem Gebot, das ich euch geboten habe. *c.7,2.

6. Seyd * getrost und unverzagt, fürchtet euch nicht, und lasset euch nicht vor ihnen grauen; denn der HErr, dein GOtt, wird selbst mit dir wandeln, und ** wird die Hand nicht abthun, † noch dich verlassen.

*Jes.43,2. **4Mos.14,34. †Ebr.13,5.

7. Und Mose rief Josua, und sprach zu ihm vor den Augen des ganzen Israels: *Sey getrost und unverzagt; denn Du wirst diß Volk ins Land bringen, das der HErr ihren Vätern geschworen hat ihnen zu geben, und Du wirst es unter sie austheilen.

*c.3,38. 7,18. Jos.1,6. 8,1. Ebr.13,5.

8. Der HErr aber, der selbst vor euch hergehet, der wird mit dir seyn, und wird die Hand nicht abthun, noch dich verlassen. Fürchte dich nicht, und erschrick nicht.

9. Und Mose schrieb diß Gesetz, und gab es den Priestern, den Kindern Levis, *die die Lade des Bundes des HErrn trugen, und allen Aeltesten Israels; *4Mos.4.15.

10. Und gebot ihnen und sprach: *Je über sieben Jahre, zur Zeit des Erlaßjahrs, am Fest der Laubhütten, *c.15,1.

11. Wenn das ganze Israel kommt, zu erscheinen vor dem HErrn, deinem GOtt, an dem Ort, den er erwählen wird, sollst du diß Gesetz vor dem ganzen Israel ausrufen lassen vor ihren Ohren;

12. Nemlich vor der Versammlung des Volks, beydes der Männer, und Weiber, Kinder, und deines Fremdlings, der in deinem Thor ist; auf daß sie hören und lernen, damit sie den HErrn, ihren GOtt, fürchten, und halten, daß sie thun alle Worte dieses Gesetzes;

13. Und daß ihre Kinder, die es nicht wissen, auch hören und lernen, damit sie den HErrn, euren GOtt, fürchten alle eure Lebtage, die ihr auf dem Lande lebet, darein ihr gehet über den Jordan einzunehmen.

14. Und der HErr sprach zu Mose: Siehe, *deine Zeit ist herbey gekommen, daß du sterbest. Rufe Josua, und tretet in die Hütte des Stifts, daß ich ihm Befehl thue. Mose ging hin mit Josua, und traten in die Hütte des Stifts. *Jes.38,1. 2Petr.1,14.

15. Der HErr aber erschien in der Hütte, in einer * Wolkensäule; und dieselbe Wolkensäule stand in der Hütte Thür.

*2Mos.33,9.

16. Und der HErr sprach zu Mose; Siehe, du wirst schlafen mit deinen Vätern; und diß Volk wird aufkommen, und wird fremden Göttern nachhuren, des Landes, darein sie kommen, und wird mich verlassen, und den Bund fahren lassen, den ich mit ihm gemacht habe.

17. So wird mein Zorn ergrimmen über sie zu derselben Zeit, und werde sie verlassen, und mein Antlitz vor ihnen verbergen, daß sie verzehret werden. Und wenn sie dann viel Unglück und Angst treffen wird, werden sie sagen: Hat mich nicht diß Uebel alles betreten, * weil mein GOtt nicht mit mir ist? *Hos.9,12.

18. Ich * aber werde mein Antlitz verbergen zu der Zeit, um alles Bösen willen, das sie gethan haben, daß sie sich zu andern Göttern gewendet haben. *c.32,20.

19. So schreibet euch nun diß Lied, und lehret es die Kinder Israels, und leget es in ihren Mund, daß mir das Lied ein Zeuge sey unter den Kindern Israels.

20. Denn ich will sie ins Land bringen, *das ich ihren Vätern geschworen habe, da Milch und Honig innen fließet. Und wenn sie essen, und satt und fett werden, so werden sie sich wenden zu andern Göttern, und ihnen dienen, und mich lästern, und meinen Bund fahren lassen.

*Baruch 2,34.

21. Und wenn sie dann viel Unglück und Angst

Angst betreten wird, so soll dieß Lied ihnen antworten zum Zeugniß; denn es soll nicht vergessen werden aus dem Munde ihres Samens. Denn ich *weiß ihre Gedanken, damit sie schon jetzt umgehen, ehe ich sie ins Land bringe, das ich geschworen habe. *Ps.139,2.

22. Also schrieb Mose diß Lied zu derselben Zeit, und lehrete es die Kinder Israels.

23. Und befahl *Josua, dem Sohne Nuns, und sprach: Sey getrost und unverzagt; denn Du sollst die Kinder Israels ins Land führen, das ich ihnen geschworen habe, und Ich will mit dir seyn. *Jos.1,6.

24. Da nun Mose die Worte dieses Gesetzes ganz ausgeschrieben hatte in ein Buch,

25. Gebot er den Leviten, *die die Lade des Zeugnisses des HErrn trugen, und sprach: *Jos.3,6.

26. Nehmet das Buch dieses Gesetzes, und leget es in die Seite der Lade des Bundes des HErrn, eures GOtes, daß es daselbst ein Zeuge sey wider dich.

27. Denn Ich kenne deinen Ungehorsam und Halsstarrigkeit. Siehe, weil ich noch heute mit euch lebe, seyd ihr ungehorsam gewesen wider den HErrn; wie viel mehr nach meinem Tode?

28. So versammlet nun vor mich alle Aeltesten eurer Stämme, und eure Amtleute, daß ich diese Worte vor ihren Ohren rede, *und Himmel und Erde wider sie zu Zeugen nehme. *c.32,1.

29. Denn ich weiß, daß ihr es nach meinem Tode verderben werdet, und aus dem Wege treten, den ich euch geboten habe. So wird euch dann Unglück begegnen hernach, darum, daß ihr übel gethan habt vor den Augen des HErrn, daß ihr ihn erzürnet durch eurer Hände Werk.

30. Also redete Mose die Worte dieses Liedes ganz aus vor den Ohren der ganzen Gemeine Israel.

Das 32. Capitel.

Moses Lied und Lobgesang.

1. Merket auf, *ihr Himmel, ich will reden, und die Erde höre die Rede meines Mundes. *c.31,28. Jes.1,2.

2. Meine Lehre * triefe wie der Regen, und meine Rede fließe wie der Thau, wie der Regen auf das Gras, und wie die Tropfen auf das Kraut. *Hiob 29,22.

3. Denn ich will den Namen des HErrn preisen. *Gebt unserm GOtt allein die Ehre. *Offenb.17,4.

4. Er ist ein Fels. Seine Werke sind unsträflich; denn alles, was er thut, das ist recht. *Treu ist GOtt, und kein Böses an ihm, gerecht und fromm ist er. *c.7,9. Ps.25,8. 92,16. 1Cor.10,13.

5. Die * verkehrte und böse Art fällt von ihm ab; sie sind Schandflecken, und nicht seine Kinder. *Jes.1,2-4.

6. Dankest du also dem HErrn, deinem GOtt, du toll und thöricht Volk? *Ist Er nicht dein Vater und dein HErr? Ist es nicht er allein, der dich gemacht und bereitet hat? *Jes.63,16.

7. *Gedenke der vorigen Zeit bis daher, und betrachte, was er gethan hat an den alten Vätern. Frage deinen Vater, der wird dirs verkündigen, deine Aeltesten, die werden dirs sagen. *Ps.77,12.

8. Da der Allerhöchste die Völker zertheilete, und zerstreuete der Menschen Kinder, da *setzte er die Grenzen der Völker nach der Zahl der Kinder Israels. *Ap.Gesch.17,26.

9. Denn des HErrn Theil ist sein Volk, Jakob ist die Schnur seines Erbes.

10. Er fand ihn in der Wüste, in der dürren Einöde, da es heulet. Er führete ihn, und gab ihm das Gesetz. *Er behütete ihn wie seinen Augapfel; *Hiob 7,20.

11. Wie ein *Adler ausführet seine Jungen, und über ihnen schwebet. Er breitete seine Fittige aus, und nahm ihn, und trug sie auf seinen Flügeln. *Ps.36,8.

12. Der HErr allein leitete ihn, und war kein fremder Gott mit ihm.

13. Er ließ ihn hoch herfahren auf Erden, und nährete ihn mit den Früchten des Feldes, und ließ ihn Honig saugen aus * den Felsen, und Oel aus den harten Steinen, *4Mos.20,8.

14. Butter von den Kühen, und Milch von den Schafen, samt dem Fett von den Lämmern, und feiste Widder und Böcke mit fetten Nieren, und Weizen, und tränkte ihn mit gutem Traubenblut.

15. Da er aber fett und satt ward, ward er geil. *Er ist fett und dick, und stark geworden, und hat den GOtt fahren lassen, der ihn gemacht hat. Er hat den Fels seines Heils gering geachtet, *c.31,20.

16. Und hat ihn zu Eifer gereizet durch

Digitized by Google

durch Fremde; durch die Greuel hat er ihn erzürnet.

17. Sie haben den Feldteufeln geopfert, und nicht ihrem GOtt; den Göttern, die sie * nicht kannten, den neuen, die zuvor nicht gewesen sind, die eure Väter nicht geehret haben. *Ps.106,37.

18. Deinen Fels, der dich gezeugt hat, hast du aus der Acht gelassen, und hast vergessen GOttes, der dich gemacht hat.

19. Und da es der HErr sahe, ward er zornig über seine Söhne und Töchter;

20. Und er sprach: Ich *will mein Antlitz vor ihnen verbergen, will sehen, was ihnen zuletzt widerfahren wird; denn es ist eine verkehrte Art, es sind †untreue Kinder. *c.31,18. †Ps.78,8.10.

21. Sie haben mich gereizet an dem, *das nicht GOtt ist, mit ihrer Abgötterey haben sie mich erzürnet. †Und Ich will sie wieder reizen an dem, das nicht ein Volk ist, an einem närrischen Volk will ich sie erzürnen. *Jer.2,11. †Röm.10,19.

22. Denn *das Feuer ist angegangen durch meinen Zorn, und wird brennen bis in die unterste Hölle, und wird verzehren das Land mit seinem Gewächs, und wird anzünden die Grundveste der Berge. *Jer.15,14.

23. Ich will alles Unglück über sie häufen, ich will alle meine * Pfeile in sie schießen. *Ps.91,5.

24. Vor Hunger sollen sie verschmachten, und verzehret werden vom Fieber und jähen Tode. Ich will der Thiere Zähne unter sie schicken, und der Schlangen Gift.

25. Auswendig wird sie das Schwerdt berauben, und inwendig das Schrecken; beyde Jünglinge und Jungfrauen, die Säuglinge mit dem grauen Manne.

26. Ich will sagen: Wo sind sie? Ich werde * ihr Gedächtniß aufheben unter den Menschen. *Hiob 18,17.

27. Wenn ich nicht den Zorn der Feinde scheuete, daß nicht ihre Feinde stolz würden, und möchten sagen: Unsere Macht ist hoch, und der HErr hat nicht solches alles gethan.

28. Denn es ist ein Volk, da kein Rath innen ist, und ist kein Verstand in ihnen.

29. O! daß sie * weise wären, und vernähmen solches, daß † sie verstünden, was ihnen hernach begegnen wird! *Ps.107,43. †Sir.7,40.

30. Wie geht es zu, daß * einer wird ihrer tausend jagen, und zwey werden zehn tausend flüchtig machen? Ist es nicht also, daß sie ihr Fels verkauft hat, und der HErr hat sie übergeben? *3Mos.26,8.36.

31. Denn unser Fels ist nicht wie ihr Fels, deß sind unsere Feinde selbst Richter.

32. Denn ihr Weinstock ist des Weinstocks zu * Sodom, und von dem Acker Gomorras; †ihre Trauben sind Galle, sie haben bittere Beeren; *Jes.16,49. †c.29,18.

33. Ihr Wein ist Drachengift, und wüthiger Ottern Galle.

34. Ist solches nicht bey mir verborgen, und versiegelt in meinen Schätzen?

35. Die * Rache ist mein, ich will vergelten. Zu seiner Zeit soll ihr Fuß gleiten, denn die Zeit ihres Unglücks ist nahe, und ihr Künftiges eilt herzu. *Ps.94,1.

36. Denn der HErr wird sein Volk richten, und * über seine Knechte wird er sich erbarmen. Denn er wird ansehen, daß ihre Macht dahin ist, und beydes † das Verschlossene und Verlassene weg ist. *2Mos.20,6. †1Kön.14,10.

37. Und man wird sagen: Wo * sind ihre Götter? Ihr Fels, darauf sie trauten? *1Kön.18,27.

38. Von welcher Opfer sie Fett aßen, und tranken den Wein ihres Trankopfers? *Lasset sie aufstehen, und euch helfen, und euch schützen. *Richt.10,14.

39. Sehet ihr nun, daß * Ich es allein bin, und ist kein GOtt neben mir? Ich †kann tödten und lebendig machen, Ich kann schlagen und kann heilen, und ist Niemand, der aus meiner Hand errette. *c.4,35. Jes.45,5. †1Sam.2,6. Hiob 5,18. Weish.16,13. Hos.6,1.2. 1Tim.6,13.

40. Denn * ich will meine Hand in den Himmel heben, und will sagen: † Ich lebe ewiglich. *Dan.12,7. †Ps.18,47.

41. Wenn ich den Blitz meines Schwerdts wetzen werde, und meine Hand zur Strafe greifen wird, so will ich mich wieder rächen an meinen Feinden, und denen, die mich hassen, vergelten.

42. Ich will meine Pfeile mit Blut trunken machen, und mein Schwerdt soll Fleisch fressen, über dem Blut der Erschlagenen, und über dem Gefängniß, und über dem entblößten Haupt des Feindes.

43. Jauchzet * Alle, die ihr sein Volk seyd, denn er wird * das Blut seiner Knechte

Digitized by Google

Knechte rächen, und wird ſich an ſeinen Feinden rächen, und gnädig ſeyn dem Lande ſeines Volks. *Röm.15/10. †Pſ.9/13.

44. Und Moſe kam, und redete alle Worte dieſes Liedes vor den Ohren des Volks, er, und Joſua, der Sohn Nuns.

45. Da nun Moſe ſolches alles ausgeredet hatte zum ganzen Iſrael,

46. Sprach er zu ihnen: Nehmet zu Herzen alle Worte, die ich euch heute bezeuge, daß *ihr euren Kindern befehlet, daß ſie halten und thun alle Worte dieſes Geſetzes. *c.6/7. 11/19. Joſ.4/6.

47. Denn es iſt nicht ein vergeblich Wort an euch, ſondern es iſt euer *Leben, und ſolch Wort wird euer Leben verlängern auf dem Lande, da ihr hingehet über den Jordan, daß ihr es einnehmet. *Joh.6/63. 2Moſ.20/12.

48. Und der HErr redete mit Moſe desſelben Tages, und ſprach:

49. Gehe auf das Gebirge *Abarim, auf den Berg Nebo, der da liegt im Moabiter Lande, gegen Jericho über; und beſiehe das Land Canaan, das Ich den Kindern Iſraels zum Eigenthum geben werde; *4Moſ.27/12. 33/48.

50. Und ſtirb auf dem Berge, wenn du hinauf gekommen biſt, und verſammle dich zu deinem Volk; gleichwie * dein Bruder Aaron ſtarb auf dem Berge Hor, und ſich zu ſeinem Volk verſammlete; *4Moſ.20/25.28.

51. Darum, daß ihr euch an mir verſündiget habt unter den Kindern Iſraels, bey dem * Haderwaſſer zu Kades in der Wüſte Zin, daß ihr mich nicht heiligtet unter den Kindern Iſraels; *4Moſ.20/13.

52. Denn du ſollſt das Land gegen dir *ſehen, das Ich den Kindern Iſraels gebe, aber du ſollſt nicht hinein kommen. *c.34/4.

Das 33. Capitel.

Moſes letzter Segen und Weisſagung.

1. Diß iſt der Segen, damit Moſe, der Mann GOttes, *die Kinder Iſraels vor ſeinem Tode ſegnete, *1Moſ.49/1.

2. Und ſprach: Der HErr iſt von Sinai gekommen, und iſt ihnen aufgegangen von Seir; er iſt hervor gebrochen von dem Berge Paran, und * iſt gekommen mit viel tauſend Heiligen; zu ſeiner rechten Hand iſt ein feuriges Geſetz an ſie. *Ep.Jud.v.14.

3. Wie hat er * die Leute ſo lieb! Alle ſeine Heiligen † ſind in deiner Hand; ſie werden ſich ſetzen zu deinen Füßen, und werden lernen von deinen Worten. *Sprüch.8/31. †Weish.3/1.

4. Moſe hat uns das * Geſetz geboten, dem Erbe der Gemeine Jakobs. *Pſ.103/7.

5. Und er verwaltete das Amt eines Königs, und hielt zuſammen die Häupter des Volks, ſamt den Stämmen Iſraels.

6. Ruben lebe und ſterbe nicht, und ſein Pöbel ſey gering.

7. Diß iſt der Segen Judas. Und er ſprach: HErr, erhöre die Stimme Judas, und mache ihn zum *Regenten in ſeinem Volk, und laß ſeine Macht groß werden, und ihm müſſe wider ſeine Feinde geholfen werden. *Ebr.7/14.

8. Und zu Levi ſprach er: * Dein Recht und dein Licht bleibe bey deinem heiligen Manne, den du † verſuchet haſt zu Maſſa, da ihr hadertet an dem Haderwaſſer. *Eſr.2/63. †2Moſ.17/7. Pſ.78/15.

9. Wer * zu ſeinem Vater und zu ſeiner Mutter ſpricht: Ich ſehe ihn nicht; und zu ſeinem Bruder: Ich kenne ihn nicht; und zu ſeinem Sohne: Ich weiß nicht; die halten deine Rede, und bewahren deinen Bund; *Matth.10/37.

10. Die werden Jakob deine Rechte lehren, und den Iſrael dein Geſetz; die werden Räuchwerk vor deine Naſe legen, und ganze Opfer auf deinen Altar.

11. HErr, ſegne ſein Vermögen, und laß dir gefallen die Werke ſeiner Hände; zerſchlage den Rücken derer, die ſich wider ihn auflehnen, und derer, die ihn haſſen, daß ſie nicht aufkommen.

12. Und zu Benjamin ſprach er: Das Liebliche des HErrn wird ſicher wohnen; allezeit wird er über ihm halten, und wird zwiſchen ſeinen Schultern wohnen.

13. Und zu Joſeph ſprach er: *Sein Land liegt im Segen des HErrn. Da ſind edle Früchte vom Himmel, vom Thau, und von der Tiefe, die unten liegt; *1Moſ.49/25.

14. Da ſind edle Früchte von der Sonne, und edle reife Früchte der Monden,

15. Und von den hohen Bergen gegen Morgen, und von den Hügeln für und für;

16. Und edle Früchte von der Erde, und was darinnen iſt. Die Gnade deß, der * in dem Buſch wohnte, komme auf das Haupt Joſephs, und auf den Scheitel des Naſir unter ſeinen Brüdern. *2Moſ.3/2.

Digitized by Google

17. Seine Herrlichkeit iſt wie ein erſtgeborner Ochſe, und * ſeine Hörner ſind wie Einhörners Hörner; mit denſelben wird er die Völker ſtoßen zu Haufen, bis an des Landes Ende. Das ſind die tauſend Ephraims, und die tauſend Manaſſes. *4Moſ.23,22.

18. Und zu Sebulon ſprach er: Sebulon, freue dich deines Auszugs; aber, Iſaſchar, freue dich deiner Hütten.

19. Sie werden die Völker auf den Berg rufen, und daſelbſt opfern * Opfer der Gerechtigkeit. Denn ſie werden die Menge des Meers ſaugen, und die verſenkten Schätze im Sande. *Pſ.4,6. 51,21.

20. Und zu Gad ſprach er: Gad ſey geſegnet, der Raummacher; er liegt wie ein Löwe, und raubet den Arm und die Scheitel.

21. Und er ſahe, daß ihm ein Haupt gegeben war, ein Lehrer, der verborgen iſt; welcher kam mit den Oberſten des Volks, und verſchaffte die Gerechtigkeit des HErrn, und ſeine Rechte an Iſrael.

22. Und zu Dan ſprach er: Dan ein junger Löwe; er wird fließen von Baſan.

23. Und zu Naphthali ſprach er: Naphthali wird genug haben, was er begehret, und wird voll Segens des HErrn ſeyn; gegen Abend und Mittag wird ſein Beſitz ſeyn.

24. Und zu Aſſer ſprach er: Aſſer ſey geſegnet mit Söhnen; er ſey angenehm ſeinen Brüdern, und tunke ſeinen Fuß in Oel.

25. Eiſen und Erz ſey an ſeinen Schuhen, dein Alter ſey wie deine Jugend.

26. Es iſt kein Gott, als der GOtt des Gerechten. * Der im Himmel ſitzt, der ſey deine Hülfe, und deß Herrlichkeit in Wolken iſt. *Jeſ.57,15.

27. Das iſt die Wohnung GOttes von Anfang, und unter den Armen ewiglich. Und er wird vor dir her deinen Feind austreiben, und ſagen: Sey vertilget!

28. Iſrael * wird ſicher allein wohnen; der Brunnen Jakobs wird ſeyn auf dem Lande, da Korn und Moſt iſt, dazu ſein Himmel wird mit Thau triefen. *Jer.23,6.

29. Wohl dir, Iſrael, wer iſt dir gleich? O Volk, das du durch den HErrn ſelig wirſt, der deiner Hülfe Schild, und das Schwerdt deines Sieges iſt. * Deinen Feinden wirds fehlen, aber du wirſt auf ihrer Höhe einher treten. *Pſ.66,3.

Das 34. Capitel.

Moſes Tod, und was darauf erfolget.

1. Und Moſe ging von dem Gefilde der Moabiter auf den Berg Nebo, auf die Spitze des Gebirges Pisga, gegen Jericho über. Und der HErr * zeigte ihm das ganze Land Gilead, bis gen Dan, *c.3,27. 2Macc.2,5.

2. Und das ganze Naphthali, und das Land Ephraim und Manaſſe, und das ganze Land Juda, bis an das äußerſte Meer,

3. Und gegen Mittag, und die Gegend der Breite Jerichos, * der Palmenſtadt, bis gen Zoar. *Richt.1,16. 3,13.

4. Und der HErr ſprach zu ihm: Diß iſt das Land, das ich * Abraham, Iſaak und Jakob geſchworen habe, und geſagt: Ich will es deinem Samen geben. Du haſt es mit deinen Augen geſehen, aber † du ſollſt nicht hinüber gehen. *1Moſ.12,7. †4Moſ.20,12.

5. Alſo * ſtarb Moſe, der Knecht des HErrn, daſelbſt im Lande der Moabiter, nach dem Wort des HErrn. *c.32,50.

6. Und er * begrub ihn im Thal, im Lande der Moabiter, gegen dem Hauſe Peors. Und hat Niemand ſein Grab erfahren, bis auf dieſen heutigen Tag. *Ep.Jud.v.9.

7. Und Moſe war hundert und zwanzig Jahre alt, da er ſtarb. Seine Augen waren nicht dunkel geworden, * und ſeine Kraft war nicht verfallen. *Joſ.14,11.

8. Und die Kinder Iſraels beweinten Moſe im Gefilde der Moabiter * dreyßig Tage. Und wurden vollendet die Tage des Weinens und Klagens über Moſe. *4Moſ.20,29.

9. * Joſua aber, der Sohn Nuns, ward erfüllet mit dem Geiſt der Weisheit; denn Moſe hatte ſeine Hände auf ihn gelegt. Und die Kinder Iſraels gehorchten ihm, und thaten, wie der HErr Moſen geboten hatte. *4Moſ.27,18.

10. Und es ſtand hinfort kein Prophet in Iſrael auf, wie Moſe, den der HErr erkannt hätte * von Angeſicht zu Angeſicht, *2Moſ.33,11.

11. Zu allerley Zeichen und Wundern, dazu ihn der HErr ſandte, daß er ſie thäte in Egyptenland, an Pharao und an allen ſeinen Knechten, und an allem ſeinem Lande,

12. Und zu aller dieſer mächtigen Hand und großen Geſichten, die Moſe that vor den Augen des ganzen Iſraels.

Das

Das Buch Josua.

Das 1. Capitel.

Josua wird in seinem Beruf gestärket.

1. Nach dem Tode Moses, des Knechtes des HErrn, sprach der HErr zu Josua, dem Sohne Nuns, Moses Diener:
2. Mein Knecht Mose ist * gestorben; so mache dich nun auf, und ziehe über diesen Jordan, du und diß ganze Volk, in das Land, das Ich ihnen, den Kindern Israels, gegeben habe. *5Mos.34,5.
3. Alle * Stätte, darauf eure Fußsolen treten werden, habe ich euch gegeben, wie ich Mosen geredet habe. *5Mos.11,24. Ps.105,44.
4. * Von der Wüste an, und diesem Libanon, bis an das große Wasser Phrath, das ganze Land der Hethiter, bis an das große Meer gegen den Abend, sollen eure Grenzen seyn. *5Mos.11,24.
5. Es soll dir Niemand widerstehen dein Lebenlang. * Wie ich mit Mose gewesen bin, also will ich auch mit dir seyn. Ich † will dich nicht verlassen, noch von dir weichen. *c.3,7. †5Mos.31,8. Ebr.13,5.
6. Sey * getrost und unverzagt; denn Du sollst diesem Volk das Land austheilen, das ich ihren Vätern geschworen habe, daß ich es ihnen geben wollte. *5Mos.31,7.
7. Sey nur getrost und sehr freudig, daß du haltest, und thust allerdinge nach dem Gesetz, das dir Mose, mein Knecht, geboten hat. Weiche nicht davon, weder zur Rechten noch zur Linken, * auf daß du weislich handeln mögest in allem, das du thun sollst. *1Kön.2,3.
8. Und laß das Buch dieses Gesetzes nicht von deinem Munde kommen, sondern * betrachte es Tag und Nacht, auf daß du haltest und thust allerdinge nach dem, das darinnen geschrieben stehet. † Alsdann wird dirs gelingen in allem, das du thust, und wirst weislich handeln können. *Ps.1,2.3. †2Chron.31,21.
9. Siehe, ich habe dir geboten, daß * du getrost und freudig seyst. Laß dir nicht grauen, und entsetze dich nicht, denn der HErr, dein GOtt, ist mit dir in allem, das du thun wirst. *c.8,1.
10. Da gebot Josua den Hauptleuten des Volks, und sprach:
11. Gehet durch das Lager, und gebietet dem Volk, und sprechet: Schaffet euch Vorrath, denn über drey Tage werdet ihr über diesen Jordan gehen, daß ihr hinein kommet und das Land einnehmet, das euch der HErr, euer GOtt, geben wird.
12. Und zu den Rubenitern, Gaditern, und dem halben Stamm Manasse sprach Josua:
13. Gedenket an das Wort, das * euch Mose, der Knecht des HErrn, sagte, und sprach: Der HErr, euer GOtt, hat euch zur Ruhe gebracht, und diß Land gegeben. *4Mos.32,20.
14. Eure Weiber, und Kinder, und Vieh lasset im Lande bleiben, das euch Mose gegeben hat, disseit des Jordans; ihr aber sollt * vor euren Brüdern herziehen gerüstet, was streitbare Männer sind, und ihnen helfen; *1Mos.49,19.
15. Bis daß der HErr eure Brüder auch zur Ruhe bringet, wie euch, daß sie auch einnehmen das Land, das ihnen der HErr, euer GOtt, geben wird. Alsdann sollt ihr wieder umkehren in euer Land, das euch Mose, der Knecht des HErrn, eingegeben hat zu besitzen, disseit des Jordans, gegen der Sonne Aufgang.
16. Und sie antworteten Josua, und sprachen: Alles, * was du uns geboten hast, das wollen wir thun, und wo du uns hinsendest, da wollen wir hingehen. *2Mos.19,8.
17. Wie wir Mose gehorsam sind gewesen, so wollen wir dir auch gehorsam seyn; allein, daß der HErr, dein GOtt, nur mit dir sey, wie er mit Mose war.
18. Wer deinem Munde ungehorsam ist, und nicht gehorchet deinen Worten, in allem, das du uns gebietest, der soll sterben. Sey nur getrost und unverzagt.

Das 2. Capitel.

Die Kundschafter werden bey der Rahab errettet.

1. Josua aber, der Sohn Nuns, hatte zwey Kundschafter heimlich ausgesandt von Sittim, und ihnen gesagt: * Gehet hin, besehet das Land und Jericho. Die gingen hin, und kamen † in das Haus einer Hure, die hieß Rahab, und kehrten zu ihr ein. *c.7,2. †Ebr.11,31.

Digitized by Google

2. Da ward dem Könige zu Jericho gesagt: Siehe, es sind in dieser Nacht Männer herein gekommen von den Kindern Israels, das Land zu erkundigen.

3. Da sandte der König zu Jericho zu Rahab, und ließ ihr sagen: Gieb die Männer heraus, die zu dir in dein Haus gekommen sind; denn sie sind gekommen, das ganze Land zu erkundigen.

4. Aber das * Weib verbarg die zwey Männer, und sprach also: Es sind ja Männer zu mir herein gekommen, aber ich wußte nicht, von wannen sie waren. *2Sam.17,19.

5. Und da man die Thore wollte zuschließen, da es finster war, gingen sie hinaus, daß ich nicht weiß, wo sie hingegangen sind. * Jaget ihnen eilend nach, denn ihr werdet sie ergreifen. *2Mos.15,9.

6. Sie aber ließ sie auf das Dach steigen, und verdeckte sie unter die Flachsstengel, die sie sich auf dem Dache ausgebreitet hatte.

7. Aber die Männer jagten ihnen nach auf dem Wege zum Jordan, bis an die Furt. Und man schloß das Thor zu, da die hinaus waren, die ihnen nachjagten.

8. Und ehe denn die Männer sich schlafen legten, stieg sie zu ihnen hinauf auf das Dach,

9. Und sprach zu ihnen: Ich weiß, daß der HErr euch das Land gegeben hat; * denn ein Schrecken ist über uns gefallen vor euch, und alle Einwohner des Landes sind vor eurer Zukunft feige geworden. *2Mos.23,27.

10. Denn wir haben gehöret, wie der HErr hat * das Wasser im Schilfmeer ausgetrocknet vor euch her, da ihr aus Egypten zoget, und was ihr den zwey Königen der Amoriter, Sihon und Og, jenseit des Jordans gethan habt, wie ihr sie † verbannet habt. *2Mos.14,21. †4Mos.21,24.34.35.

11. Und seitdem wir solches gehöret haben, * ist unser Herz verzagt, und ist kein Muth mehr in jemand vor eurer Zukunft; denn † der HErr, euer GOtt, ist ein GOtt, beydes oben im Himmel, und unten auf Erden. *c.5,1. 2Mos.15,14. †5Mos.4,39.

12. So schwöret mir nun bey dem HErrn, daß, weil ich an euch Barmherzigkeit gethan habe, daß Ihr auch * an meines Vaters Hause Barmherzigkeit thut; und gebet mir ein gewisses Zeichen, *c.6,23.25.

13. Daß ihr leben lasset meinen Vater, meine Mutter, meine Brüder, und meine Schwestern, und alles, was sie haben, und errettet unsere Seelen von dem Tode.

14. Die Männer sprachen zu ihr: Thun wir nicht Barmherzigkeit und Treue an dir, wenn uns der HErr das Land gibt, so soll unsere Seele für euch des Todes seyn, so ferne du unser Geschäfte nicht verrätheſt.

15. Da ließ * sie dieselben am Seil durchs Fenster hernieder; denn ihr Haus war an der Stadtmauer, und sie wohnte auch auf der Mauer. *2Cor.11,33.

16. Und sie sprach zu ihnen: Gehet auf das Gebirge, daß euch nicht begegnen, die euch nachjagen, und verberget euch daselbst drey Tage, bis daß die wiederkommen, die euch nachjagen; darnach gehet eure Straße.

17. Die Männer aber sprachen zu ihr: Wir wollen aber des Eides los seyn, den du von uns genommen hast,

18. Wenn wir kommen ins Land, und du nicht diß rothe Seil in das Fenster knüpfest, damit du uns hernieder gelassen hast, und zu dir ins Haus versammlest deinen Vater, deine Mutter, deine Brüder, und deines Vaters ganzes Haus.

19. Und wer zur Thür deines Hauses heraus gehet, deß Blut sey auf seinem Haupte, und wir unschuldig; aber Alle, die in deinem Hause sind, so eine Hand an sie gelegt wird, so soll ihr Blut auf unserm Haupte seyn.

20. Und so du etwas von diesem unserm Geschäfte wirst nachsagen, so wollen wir des Eides los seyn, den du von uns genommen hast.

21. Sie sprach: Es sey, wie ihr saget, und ließ sie gehen. Und sie gingen hin. Und sie knüpfte das rothe Seil ins Fenster.

22. Sie aber gingen hin, und kamen auf das Gebirge, und blieben drey Tage daselbst, bis daß die wiederkamen, die ihnen nachjagten. Denn sie hatten sie gesucht auf allen Straßen, und doch nicht gefunden.

23. Also kehrten die zwey Männer wieder, und gingen vom Gebirge, und fuhren über, und kamen zu Josua, dem Sohne Nuns, und erzählten ihm alles, wie sie es gefunden hatten,

24. Und sprachen zu Josua: Der HErr hat uns alles Land in unsere Hände gegeben; auch so sind alle Einwohner des Landes feige vor uns.

Das

Das 3. Capitel.

Israel gehet trocknen Fußes durch den Jordan.

1. Und Josua * machte sich frühe auf, und sie zogen aus † Sittim, und kamen an den Jordan, er und alle Kinder Israels, und blieben daselbst über Nacht, ehe sie hinüber zogen. *c.6,12. †4Mos.25,1.

2. Nach dreyen Tagen aber gingen die Hauptleute durch das Lager,

3. Und geboten dem Volk, und sprachen: Wenn ihr sehen werdet die Lade des Bundes des HErrn, eures GOttes, und die Priester aus den Leviten sie tragen, so ziehet aus von eurem Ort, und folget ihr nach,

4. Doch daß zwischen euch und ihr Raum sey bey zwey tausend Ellen. Ihr sollt nicht zu ihr nahen, auf daß ihr wisset, auf welchem Wege ihr gehen sollet; denn ihr seyd den Weg vorhin nicht gegangen.

5. Und Josua sprach zum Volk: * Heiliget euch, denn morgen wird der HErr ein Wunder unter euch thun. *c.7,13.

6. Und zu den Priestern sprach er: Traget * die Lade des Bundes, und gehet vor dem Volk her. Da trugen sie die Lade des Bundes, und gingen vor dem Volk her. *c.6,6.

7. Und der HErr sprach zu Josua: Heute will ich anfangen dich * groß zu machen vor dem ganzen Israel, daß sie wissen, † wie ich mit Mose gewesen bin, also auch mit dir sey. *c.4,14. †c.1,5.17.

8. Und Du gebiete den Priestern, die die Lade des Bundes tragen, und sprich: Wenn ihr kommt vorne ins Wasser des Jordans, so stehet stille.

9. Und Josua sprach zu den Kindern Israels: * Herzu, und höret die Worte des HErrn, eures GOttes! *2Mos.32,26.

10. Und sprach: Dabey sollt ihr merken, daß ein lebendiger GOtt unter euch ist, und daß er vor euch austreiben wird die Cananiter, Hethiter, Heviter, Pheresiter, Girgositer, Amoriter und Jebusiter.

11. Siehe, die Lade des Bundes des Herrschers über alle Welt wird vor euch hergehen in den Jordan.

12. So * nehmet nun zwölf Männer aus den Stämmen Israels, aus jeglichem Stamm einen. *c.4,2.

13. Wenn dann die Fußsolen der Priester, die des HErrn Lade, des Herrschers über alle Welt, tragen, in des Jordans Wasser sich lassen, so wird sich das Wasser, das von oben herab fließet im Jordan, abreissen, daß es über Einem Haufen stehen bleibe.

14. Da nun * das Volk auszog aus seinen Hütten, daß sie über den Jordan gingen, und die Priester die Lade des Bundes vor dem Volk her trugen, *Ap.Gesch.7,45.

15. Und an den Jordan kamen, und ihre Füße vorne in das Wasser tunkten, (* der Jordan aber war voll an allen seinen Ufern, die ganze Zeit der Erndte) *Sir.24,36.

16. Da * stand das Wasser, das von oben herunter kam, aufgerichtet über Einem Haufen, sehr ferne von den Leuten der Stadt, die zur Seite Zarthans liegt; aber das Wasser, das zum Meer hinunter lief, zum Salzmeer, das † nahm ab, und verfloß. Also ging das Volk hinüber gegen Jericho. *2Mos.14,21. Ps.114,3. †1Mos.8,3.

17. Und die Priester, die die Lade des Bundes des HErrn trugen, standen also im Trocknen, mitten im Jordan. Und ganz Israel ging trocken durch, bis das ganze Volk alles über den Jordan kam.

Das 4. Capitel.

Denkzeichen des wunderbaren Durchzugs durch den Jordan.

1. Und der HErr sprach zu Josua:

2. * Nehmet euch zwölf Männer, aus jeglichem Stamm einen, *c.3,12.

3. Und gebietet ihnen, und sprechet: Hebet auf aus dem Jordan zwölf Steine von dem Ort, da die Füße der Priester also stehen, und bringet sie mit euch hinüber, daß ihr sie in der Herberge lasset, da ihr diese Nacht herbergen werdet.

4. Da rief Josua zwölf Männer, die verordnet waren von den Kindern Israels, aus jeglichem Stamm einen,

5. Und sprach zu ihnen: Gehet hinüber vor die Lade des HErrn, eures GOttes, mitten in den Jordan, und hebe ein jeglicher Einen Stein auf seine Achsel, nach der Zahl der Stämme der Kinder Israels;

6. Daß sie ein Zeichen seyn unter euch. Wenn * eure Kinder hernachmals ihre Väter fragen werden, und sprechen: Was thun diese Steine da? *2Mos.13,8.14.

7. Daß ihr dann ihnen saget, wie * das Wasser des Jordans abgerissen sey vor der Lade des Bundes des HErrn, da sie durch den Jordan ging, daß diese Steine den Kindern Israels ein ewiges Gedächtniß seyn. *c.3,13.

8. Da thaten die Kinder Israels, wie ihnen Josua geboten hatte, und trugen zwölf Steine mitten aus dem Jordan, wie der HErr zu Josua gesagt hatte, nach der Zahl der Stämme der Kinder Israels; und brachten sie mit sich hinüber in die Herberge, und ließen sie daselbst.

9. Und Josua richtete zwölf Steine auf mitten im Jordan, da die Füße der Priester gestanden waren, die die Lade des Bundes trugen; und sind noch daselbst bis auf diesen Tag.

10. Denn die Priester, die die Lade trugen, standen mitten im Jordan, bis daß alles ausgerichtet ward, das der HErr Josua geboten hatte, dem Volk zu sagen; wie denn Mose Josua geboten hatte. Und das Volk eilete, und ging hinüber.

11. Da nun das Volk ganz hinüber gegangen war, da ging die Lade des HErrn auch hinüber, und die Priester vor dem Volk her.

12. Und * die Rubeniter und Gaditer, und der halbe Stamm Manasse, gingen gerüstet vor den Kindern Israels her, wie Mose zu ihnen geredet hatte. *4Mos.32,21.29.

13. Bey vierzig tausend gerüstet zum Heer, gingen vor dem HErrn zum Streit auf das Gefilde Jericho.

14. An dem * Tage machte der HErr Josua groß vor dem ganzen Israel; und fürchteten ihn, wie sie Mose fürchteten, sein Lebenlang. *c.3,7. 2Sam.7,9.

15. Und der HErr sprach zu Josua:

16. Gebiete den Priestern, die die Lade des Zeugnisses tragen, daß sie aus dem Jordan herauf steigen.

17. Also gebot Josua den Priestern, und sprach: Steiget herauf aus dem Jordan.

18. Und da die Priester, die die Lade des Bundes des HErrn trugen, aus dem Jordan herauf stiegen und mit ihren Fußsolen aufs Trockne traten, kam das Wasser des Jordans wieder an seine Stätte, und floß, wie vorhin, an allen seinen Ufern.

19. Es war aber der zehnte Tag des ersten Monats, da das Volk aus dem Jordan herauf stieg; und lagerten sich * in Gilgal, gegen den Morgen der Stadt Jericho. *c.5,9.

20. Und die zwölf Steine, die sie aus dem Jordan genommen hatten, richtete Josua auf zu Gilgal,

21. Und sprach zu den Kindern Israels: Wenn eure Kinder hernachmals ihre Väter fragen werden, und sagen: Was sollen diese Steine?

22. So sollt ihr es ihnen kund thun und sagen: Israel * ging trocken durch den Jordan, *c.3,17.

23. Da der HErr, euer GOtt, das Wasser des Jordans vertrocknete vor euch, bis ihr hinüber ginget; gleichwie der HErr, euer GOtt, that * in dem Schilfmeer, das er vor uns vertrocknete, bis wir hindurch gingen; *2Mos.14,21.22.

24. Auf daß alle Völker auf Erden die * Hand des HErrn erkennen, wie mächtig sie ist; daß ihr den HErrn, euren GOtt, fürchtet allezeit. *Jes.59,1.

Das 5. Capitel.

Beschneidung und Passah im gelobten Lande verrichtet.

1. Da nun alle Könige der Amoriter, die jenseit des Jordans gegen Abend wohnten, und alle Könige der Cananiter am Meer hörten, wie der HErr * das Wasser des Jordans hatte ausgetrocknet vor den Kindern Israels, bis daß sie hinüber gingen, † verzagte ihr Herz, und war kein Muth mehr in ihnen vor den Kindern Israels. *c.3,16. †c.2,24.

2. Zu der Zeit sprach der HErr zu Josua: Mache dir steinerne * Messer, und beschneide wieder die Kinder Israels zum andern mal. *2Mos.4,25.

3. Da machte sich Josua steinerne Messer, und beschnitt die Kinder Israels auf dem Hügel Araloth.

4. Und das ist die Sache, darum Josua beschnitt alles Volk, das aus Egypten gezogen war, Mannsbilder; denn alle Kriegsleute waren gestorben in der Wüste auf dem Wege, da sie aus Egypten zogen.

5. Denn alles Volk, das auszog, war beschnitten; aber alles Volk, das in der Wüste geboren war, auf dem

Wege

Wege, da sie aus Egypten zogen, das war nicht beschnitten.

6. Denn die Kinder Israels wandelten vierzig Jahre in der Wüste, bis daß *das ganze Volk der Kriegsmänner, die aus Egypten gezogen waren, umkamen, darum, daß sie der Stimme des HErrn nicht gehorchet hatten; wie denn der HErr ihnen geschworen hatte, daß sie das Land nicht sehen sollten, welches der HErr ihren Vätern geschworen hatte, uns zu geben, † ein Land, da Milch und Honig innen fließet. *4Mos.14,23. †2Mos.3,8.

7. Derselben Kinder, die an ihrer Statt waren aufgekommen, beschnitt Josua; denn sie hatten Vorhaut, und waren auf dem Wege nicht beschnitten.

8. Und da das ganze Volk beschnitten war, blieben sie an ihrem Ort im Lager, bis sie heil wurden.

9. Und der HErr sprach zu Josua: Heute habe ich die Schande Egyptens von euch gewendet. Und dieselbe Stätte ward Gilgal genannt, bis auf diesen Tag.

10. Und als die Kinder Israels also in Gilgal das Lager hatten, hielten sie *Passah, am vierzehnten Tage des Monats am Abend auf dem Gefilde Jerichos; *2Mos.12,6. 3Mos.23,5.

11. Und aßen vom Getreide des Landes am andern Tage des Passah, nemlich *ungesäuertes Brod und Sangen, eben desselben Tages. *1Cor.5,8.

12. Und das Man hörte auf des andern Tages, da sie des Landes Getreide aßen, daß die Kinder Israels kein Man mehr hatten, sondern sie aßen des Getreides vom Lande Canaan, von demselben Jahr.

13. Und es begab sich, da Josua bey Jericho war, daß er seine Augen aufhob, und ward gewahr, daß *ein Mann gegen ihm stand, und hatte ein bloßes Schwerdt in seiner Hand. Und Josua ging zu ihm, und sprach zu ihm: Gehörest du uns an, oder unsern Feinden? *4Mos.22,23.31.

14. Er sprach: Nein, sondern ich bin ein Fürst über das Heer des HErrn, und bin jetzt gekommen. Da fiel Josua auf sein Angesicht zur Erde, und betete an, und sprach zu ihm: Was saget mein Herr seinem Knechte?

15. Und der Fürst über das Heer des HErrn sprach zu Josua: *Ziehe deine Schuhe aus von deinen Füßen; denn die Stätte, darauf du stehest, ist heilig. Und Josua that also. *2Mos.3,5.

Das 6. Capitel.

Eroberung und Zerstörung der Stadt Jericho.

1. Jericho aber war verschlossen, und verwahret vor den Kindern Israels, daß Niemand aus- oder einkommen konnte.

2. Aber der HErr sprach zu Josua: Siehe da, *ich habe Jericho samt ihrem Könige und Kriegsleuten in deine Hand gegeben. *c.8,1.

3. Laß alle Kriegsmänner rings um die Stadt her gehen einmal, und thue sechs Tage also.

4. Am siebenten Tage aber laß die Priester sieben Posaunen des Halljahrs nehmen vor der Lade her, und gehet desselben siebenten Tages siebenmal um die Stadt, und laß die Priester die Posaunen blasen.

5. Und wenn man des Halljahrs Horn bläset, und tönet, daß ihr die Posaunen höret, so soll das ganze Volk ein großes Feldgeschrey machen; so werden der Stadt Mauern umfallen, und das Volk soll hinein fallen, ein Jeglicher stracks vor sich.

6. Da rief Josua, der Sohn Nuns, die Priester, und sprach zu ihnen: *Traget die Lade des Bundes, und sieben Priester lasset sieben Halljahrsposaunen tragen vor der Lade des HErrn. *5Mos.10,8.

7. Zum Volk aber sprach er: Ziehet hin, und gehet um die Stadt, und wer gerüstet ist, gehe vor der Lade des HErrn her.

8. Da Josua solches dem Volk gesagt hatte, trugen die sieben Priester sieben Halljahrsposaunen vor der Lade des HErrn her, und gingen, und *bliesen die Posaunen; und die Lade des Bundes des HErrn folgte ihnen nach. *Hiob 39,25.

9. Und wer gerüstet war, ging vor den Priestern her, die die Posaunen bliesen, und der Haufe folgte der Lade nach, und blies Posaunen.

10. Josua aber gebot dem Volk, und sprach: Ihr sollt kein Feldgeschrey machen, noch eure Stimme hören lassen, noch ein Wort aus eurem Munde gehen, bis auf den Tag, wann ich zu euch sa-

gen werde: Machet ein Feldgeschrey; so machet dann ein Feldgeschrey.

11. Also ging die Lade des HErrn rings um die Stadt einmal, und kamen in das Lager, und blieben darinnen.

12. Denn Josua * pflegte sich des Morgens frühe aufzumachen, und die Priester trugen die Lade des HErrn. *c.3,1. 7,16.

13. So trugen die sieben Priester die sieben Halljahrsposaunen vor der Lade des HErrn her, und gingen und bliesen Posaunen; und wer gerüstet war, ging vor ihnen her, und der Haufe folgte der Lade des HErrn, und blies Posaunen.

14. Des andern Tages gingen sie auch einmal um die Stadt, und kamen wieder ins Lager. Also thaten sie sechs Tage.

15. Am siebenten Tage aber, da die Morgenröthe aufging, * machten sie sich frühe auf, und gingen nach derselben Weise siebenmal um die Stadt, daß sie desselben einigen Tages siebenmal um die Stadt kamen. *c.7,16.

16. Und am siebenten Mal, da die Priester die Posaunen bliesen, sprach Josua, zum Volk: Machet ein Feldgeschrey, denn der HErr hat euch die Stadt gegeben.

17. Aber diese Stadt und alles, was darinnen ist, soll dem HErrn verbannet seyn. Allein die Hure Rahab * soll leben bleiben und Alle, die mit ihr im Hause sind; denn sie hat die Boten verborgen, die wir aussandten. *c.2,24. Ebr.11,31.

18. Allein hütet euch * vor dem Verbanneten, daß ihr euch nicht verbannet, so ihr des Verbanneten etwas nehmet, und machet das Lager Israels verbannet, und bringet es in Unglück. *3Mos.27,28.

19. Aber alles Silber und Gold, samt dem ehernen und eisernen Geräthe, * soll dem HErrn geheiliget seyn, daß es zu des HErrn Schatz komme. *Mich.4,13.

20. Da machte das Volk ein Feldgeschrey, und bliesen die Posaunen. Denn als das Volk den Hall der Posaunen hörte, machte es ein großes Feldgeschrey. Und die * Mauern fielen um, und das Volk † erstieg die Stadt, ein Jeglicher stracks vor sich. Also gewannen sie die Stadt, *Ebr.11,30. †2Macc.12,15.

21. Und * verbanneten alles, was in der Stadt war, mit der Schärfe des Schwerdts, beyde Mann und Weib, jung und alt, Ochsen, Schafe und Esel. *1Sam.15,3.

22. Aber Josua sprach zu den zwey Männern, die das Land verkundschaftet hatten: Gehet in das Haus der Hure, und führet das Weib von dannen heraus mit allem, das sie hat, * wie ihr geschworen habt. *c.2,12.

23. Da gingen die Jünglinge, die Kundschafter, hinein, und führten Rahab heraus, samt ihrem Vater und Mutter, und Brüdern, und alles, was sie hatte, und alle ihre Geschlechter, und ließen sie draußen, außer dem Lager Israels.

24. Aber die Stadt verbrannten sie mit Feuer, und alles, was darinnen war. Allein das Silber und Gold, und eherne und eiserne Geräthe thaten sie zum Schatz in das Haus des HErrn.

25. * Rahab aber, die Hure, samt dem Hause ihres Vaters, und alles was sie hatte, ließ Josua leben. Und sie wohnet in Israel, bis auf diesen Tag, darum, daß sie die Boten verborgen hatte, die Josua zu verkundschaften gesandt hatte gen Jericho. *c.2,12. Richt.1,25.

26. Zu der Zeit schwur Josua, und sprach: Verflucht sey der Mann vor dem HErrn, der diese Stadt Jericho aufrichtet und bauet. Wenn er * ihren Grund leget, das koste ihm seinen ersten Sohn, und wenn er ihre Thore setzet, das koste ihm seinen jüngsten Sohn. *1Kön.16,34.

27. Also war der HErr mit Josua, daß man von ihm sagte in allen Landen.

Das 7. Capitel.

Achan wegen Diebstahls bestraft.

1. Aber die Kinder Israels vergriffen sich an dem Verbannten; denn * Achan, der Sohn Charmis, des Sohnes Sabdis, des Sohnes Serahs, vom Stamm Juda, nahm des † Verbannten etwas. Da ergrimmte der Zorn des HErrn über die Kinder Israels. *c.22,20. 1Chron.2,7. †3Mos.27,28.

2. Da nun Josua Männer aussandte von Jericho gen Ai, die bey * Beth-Aven liegt, gegen dem Morgen vor BethEl, und sprach zu ihnen: † Gehet hinauf, und verkundschaftet das Land; und da sie hinauf gegangen waren, und Ai verkundschaftet hatten, *c.18,12. †c.2,1.

3. Ka-

3. Kamen sie wieder zu Josua, und sprachen zu ihm: Laß nicht das ganze Volk hinauf ziehen, sondern bey zwey oder drey tausend Mann, daß sie hinauf ziehen und schlagen Ai, daß nicht das ganze Volk sich daselbst bemühe, denn ihrer ist wenig.

4. Also zogen hinauf des Volks bey drey tausend Mann, und sie flohen vor den Männern zu Ai.

5. Und die von Ai schlugen ihrer bey sechs und dreyßig Mann, und jagten sie vor dem Thor bis gen Sabarim, und schlugen sie den Weg herab. Da ward dem Volk das Herz verzagt, und ward zu Wasser.

6. Josua aber * zerriß seine Kleider, und fiel auf sein Angesicht zur Erde, vor der Lade des HErrn, bis auf den Abend, samt den Aeltesten Israels, und warfen Staub auf ihre Häupter.

*1Mos.37,34. 4Mos.14,6.

7. Und Josua sprach: Ach HErr, HErr, warum hast du diß Volk über den Jordan geführet, daß du uns in die Hände der Amoriter gäbest, uns umzubringen? O daß wir wären jenseit des Jordans geblieben, wie wir angefangen hatten!

8. Ach mein HErr, was soll ich sagen, weil Israel seinen Feinden den Rücken kehret?

9. Wenn das die * Cananiter und alle Einwohner des Landes hören, so werden sie uns umgeben, und auch unsern Namen ausrotten von der Erde. Was willst du dann bey deinem großen Namen thun?

*2Mos.32,12.

10. Da sprach der HErr zu Josua: Stehe auf, warum liegest du also auf deinem Angesicht?

11. Israel hat sich versündiget, und haben meinen Bund übergangen, den ich ihnen geboten habe; dazu haben sie des Verbanneten genommen, und gestohlen, und verleugnet, und unter ihre Geräthe geleget.

12. Die Kinder Israels mögen nicht stehen vor ihren Feinden, sondern müssen ihren Feinden den Rücken kehren; denn sie sind im Bann. Ich werde hinfort nicht mit euch seyn, wo ihr nicht den Bann aus euch vertilget.

13. Stehe auf, und heilige das Volk, und sprich: *Heiliget euch auf Morgen. Denn also sagt der HErr, der GOtt Israels: Es ist ein Bann unter dir, Israel, darum kannst du nicht stehen vor deinen Feinden, bis daß ihr den Bann von euch thut.

*c.3,5.

14. Und sollt euch früh herzu machen, ein Stamm nach dem andern; und welchen Stamm der HErr treffen wird, der soll sich herzu machen, ein Geschlecht nach dem andern; und welches Geschlecht der HErr treffen wird, das soll sich herzu machen, ein Haus nach dem andern; und welches Haus der HErr treffen wird, das soll sich herzu machen, ein Hauswirth nach dem andern.

15. Und welcher erfunden wird im *Bann, den soll man mit Feuer verbrennen, mit allem, das er hat, darum, daß er den Bund des HErrn überfahren, und † eine Thorheit in Israel begangen hat.

*5Mos.13,17. †Richt.19,23.

16. *Da machte sich Josua des Morgens frühe auf, und brachte Israel herzu, einen Stamm nach dem andern; und ward getroffen der Stamm Juda.

*c.3,1. 6,12. 8,10.

17. Und da er die Geschlechter in Juda herzu brachte, ward getroffen * das Geschlecht der Serahiter. Und da er das Geschlecht der Serahiter herzu brachte, einen Hauswirth nach dem andern, ward Sabdi getroffen.

*4Mos.26,20.

18. Und da er sein Haus herzu brachte, einen Wirth nach dem andern, ward getroffen Achan, der Sohn Charmis, des Sohnes Sabdis, des Sohnes Serahs, aus dem Stamm Juda.

19. Und Josua sprach zu Achan: Mein Sohn, * gib dem HErrn, dem GOtt Israels, die Ehre, und gieb ihm das Lob, und sage mir an, † was hast du gethan? Und leugne mir nichts.

*Joh.9,24. †1Sam.14,43.

20. Da antwortete Achan Josua, und sprach: Wahrlich, ich habe mich versündiget an dem HErrn, dem GOtt Israels; also und also habe ich gethan.

21. Ich sahe unter dem Raube einen köstlichen Babylonischen Mantel, und zwey hundert Sekel Silber, und eine goldene Stange, fünfzig Sekel werth am Gewicht, deß gelüstete mich, und nahm es. Und siehe, es ist verscharret in die Erde in meiner Hütte, und das Silber darunter.

22. Da sandte Josua Boten hin, die liefen zur Hütte, und siehe, es war

verscharret in seiner Hütte, und das Silber darunter.

23. Und sie nahmen es aus der Hütte, und brachten es zu Josua, und zu allen Kindern Israels, und schütteten es vor den HErrn.

24. Da nahm Josua, und das ganze Israel mit ihm, Achan, den Sohn Serahs, samt dem Silber, Mantel und goldenen Stange, seine Söhne und Töchter, seine Ochsen und Esel und Schafe, seine Hütte, und alles, was er hatte, und führten sie hinauf ins Thal Achor.

25. Und Josua sprach: Weil du uns betrübet hast, so betrübe dich der HErr an diesem Tage. Und das ganze Israel steinigten ihn, und verbrannten sie mit Feuer. Und da sie sie gesteiniget hatten,

26. Machten sie über sie einen großen Steinhaufen, der bleibet bis auf diesen Tag. Also kehrte sich der HErr von dem Grimm seines Zorns. Daher heißt derselbe Ort, das Thal Achor, bis auf diesen Tag.

Das 8. Capitel.

Belagerung und Eroberung der Stadt Ai.

1. Und der HErr sprach zu Josua: *Fürchte dich nicht, und zage nicht. Nimm mit dir alles Kriegsvolk, und mache dich auf, und ziehe hinauf gen Ai. Siehe da, ich habe den König Ais, samt seinem Volk in seiner Stadt und Lande, in deine Hände gegeben. *5 Mos. 31, 7.

2. Und sollst mit Ai und ihrem Könige thun, wie * du mit Jericho und ihrem Könige gethan hast, ohne, daß ihr ihren Raub und ihr Vieh unter euch theilen sollt. Aber † bestelle einen Hinterhalt hinter der Stadt. *c. 6, 21. †Richt. 9, 25.

3. Da machte sich Josua auf, und alles Kriegsvolk, hinauf zu ziehen gen Ai. Und Josua erwählte dreyßig tausend streitbare Männer, und sandte sie aus bey der Nacht.

4. Und gebot ihnen, und sprach: Sehet zu, ihr sollt der Hinterhalt seyn hinter der Stadt; machet euch aber nicht allzu ferne von der Stadt, und seyd allesamt bereit.

5. Ich aber und alles Volk, das mit mir ist, wollen uns zu der Stadt machen. Und wenn sie uns entgegen heraus fahren, wie vorhin, so wollen wir vor ihnen fliehen,

6. Daß sie uns nachfolgen heraus, bis daß wir sie heraus von der Stadt reissen. Denn sie werden gedenken, wir fliehen vor ihnen * wie vorhin. Und weil wir vor ihnen fliehen, *c. 7, 5.

7. Sollt Ihr euch aufmachen aus dem Hinterhalt, und die Stadt einnehmen; denn der HErr, euer GOtt, wird sie in eure Hände geben.

8. Wenn ihr aber die Stadt eingenommen habt, so stecket sie an mit Feuer, und thut nach dem Wort des HErrn. Sehet, ich habe es euch geboten.

9. Also sandte sie Josua hin; und sie gingen hin auf den Hinterhalt, und hielten zwischen BethEl und Ai, gegen abendwärts an Ai. Josua aber blieb die Nacht unter dem Volk,

10. Und machte * sich des Morgens frühe auf, und ordnete das Volk, und zog hinauf mit den Aeltesten Israels, vor dem Volk her gen Ai. *c. 6, 12. 15. 7, 16.

11. Und alles Kriegsvolk, das bey ihm war, zog hinauf, und traten herzu, und kamen gegen die Stadt, und lagerten sich gegen Mitternacht vor Ai, daß nur ein Thal war zwischen ihm und Ai.

12. Er hatte aber bey fünf tausend Mann genommen, und auf den Hinterhalt gestellet zwischen BethEl und Ai, gegen abendwärts der Stadt.

13. Und sie stellten das Volk des ganzen Lagers, das gegen Mitternacht der Stadt war, daß sein letztes reichte gegen den Abend der Stadt. Also ging Josua hin in derselben Nacht mitten in das Thal.

14. Als aber der König zu Ai das sahe, eilten sie, und machten sich frühe auf, und die Männer der Stadt heraus, Israel zu begegnen zum Streit, mit allem seinem Volk, an einem bestimmten Ort vor dem Gefilde. Denn er wußte nicht, daß ein Hinterhalt auf ihn war hinter der Stadt.

15. Josua aber und ganz Israel stellten sich, als würden sie geschlagen vor ihnen, und flohen auf dem Wege zur Wüste.

16. Da schrie das ganze Volk in der Stadt, daß man ihnen sollte nachjagen.

17. Und sie jagten auch Josua nach, und rissen sich von der Stadt heraus, daß nicht ein Mann überblieb in Ai und BethEl, der nicht ausgezogen wäre, Israel nachzujagen; und ließen die Stadt offen stehen, daß sie Israel nachjagten.

18. Da

18. Da sprach der HErr zu Josua: Recke aus die Lanze in deiner Hand gegen Ai, denn ich will sie in deine Hand geben. Und da Josua die Lanze in seiner Hand gegen die Stadt ausreckte,

19. Da brach der Hinterhalt auf, eilend aus seinem Ort, und liefen, nachdem er seine Hand ausreckte, und kamen in die Stadt, und gewannen sie, und eileten, und steckten sie mit Feuer an.

20. Und die Männer von Ai wandten sich, und sahen hinter sich, und sahen den Rauch der Stadt aufgehen gen Himmel, und hatten nicht Raum zu fliehen, weder hin noch her. Und das Volk, das zur Wüste flohe, kehrte sich um, ihnen nachzujagen.

21. Denn da Josua und das ganze Israel sahe, daß der Hinterhalt die Stadt gewonnen hatte, weil der Stadt Rauch aufging, kehrten sie wieder um, und schlugen die Männer von Ai.

22. Und die in der Stadt kamen auch heraus ihnen entgegen, daß sie mitten unter Israel kamen, von dorther, und von hierher; und * schlugen sie, bis daß † Niemand unter ihnen überblieb, noch entrinnen konnte; *5Mos.7,2. †2Mos.14,28.

23. Und griffen den König zu Ai lebendig, und brachten ihn zu Josua.

24. Und da Israel alle Einwohner zu Ai hatte erwürget auf dem Felde und in der Wüste, die ihnen nachgejaget hatten, und fielen alle durch die Schärfe des Schwerdts, bis daß sie alle umkamen, da kehrte sich ganz Israel zu Ai, und schlugen sie mit der Schärfe des Schwerdts.

25. Und Alle, die des Tages fielen, beyde Männer und Weiber, derer waren zwölf tausend, alles Leute von Ai.

26. Josua aber zog nicht wieder ab * seine Hand, damit er die Lanze ausreckte, bis daß verbannet wurden alle Einwohner Ai's. *2Mos.17,11.12.

27. Ohne, das Vieh und den Raub der Stadt theilte Israel aus unter sich, nach dem Wort des HErrn, das er Josua geboten hatte.

28. Und Josua brannte Ai aus, und machte einen Haufen daraus ewiglich, der noch heute da liegt;

29. Und ließ den König zu Ai an einen Baum hängen, bis an den Abend. Da aber die Sonne war untergegangen, gebot er, daß man seinen * Leichnam vom Baum thäte, und warfen ihn unter der Stadt Thor, und machten einen großen Steinhaufen auf ihn, der bis auf diesen Tag da ist. *c.10,27.

30. Da bauete Josua dem HErrn, dem GOtt Israels, einen Altar auf dem * Berge Ebal; *5Mos.27,4.

31. (Wie * Mose, der Knecht des HErrn, geboten hatte den Kindern Israels, als geschrieben stehet im Gesetzbuch Moses, einen Altar von ganzen Steinen, die mit keinem Eisen behauen waren) und opferte dem HErrn darauf Brandopfer und Dankopfer. *2Mos.20,25.

32. Und schrieb daselbst auf die Steine das andere Gesetz, das Mose den Kindern Israels vorgeschrieben hatte.

33. Und das ganze Israel mit seinen Aeltesten, und Amtleuten, und Richtern, standen zu beyden Seiten der Lade, gegen den Priestern aus Levi, die die Lade des Bundes des HErrn trugen, die Fremdlinge sowohl als die Einheimischen, eine Hälfte neben dem Berge * Grisim, und die andere Hälfte neben dem Berge Ebal; wie Mose, der Knecht des HErrn, vorhin geboten hatte, zu segnen das Volk Israel. *5Mos.11,29. 27,12.

34. Darnach ließ er ausrufen alle Worte des Gesetzes, vom Segen und Fluch, wie es geschrieben stehet * im Gesetzbuch. *5Mos.27,12.

35. Es war kein Wort, das Mose geboten hatte, das Josua nicht hätte lassen ausrufen vor der ganzen Gemeine Israels, und vor den Weibern, und Kindern, und Fremdlingen, die unter ihnen wandelten.

Das 9. Capitel.

Die Gibeoniter kommen mit List in den Bund.

1. Da nun das hörten alle Könige, die jenseit des Jordans waren, auf den Gebirgen, und in den Gründen, und an allen Anfurten des großen Meers; auch die neben dem Berge Libanon waren, nemlich die Hethiter, Amoriter, Cananiter, Pheresiter, Heviter und Jebusiter;

2. * Sammleten sie sich einträchtiglich zuhauf, daß sie wider Josua und wider Israel stritten. *Ps.48,5.

3. Aber die Bürger zu Gibeon, da sie hörten, was Josua mit * Jericho

und

und † Ai gethan hatte, erdachten sie eine List; *c.6,20.21. †c.8,26.28.

4. Gingen hin, und schickten eine Botschaft, und nahmen alte Säcke auf ihre Esel,

5. Und alte zerrissene geflickte Weinschläuche, und alte geflickte Schuhe an ihre Füße, und zogen alte Kleider an, und alles Brod, das sie mit sich nahmen, war hart und schimmlicht;

6. Und gingen zu Josua ins Lager gen Gilgal, und sprachen zu ihm und zum ganzen Israel: Wir kommen aus fernen Landen, so machet nun einen Bund mit uns.

7. Da sprach das ganze Israel zu dem Heviter: Vielleicht möchtest du unter uns wohnend werden; wie könnte ich dann * einen Bund mit dir machen?

*2Mos.23,32. 5Mos.7,2.

8. Sie aber sprachen zu Josua: Wir sind deine Knechte. Josua sprach zu ihnen: Wer seyd ihr, und von wannen kommt ihr?

9. Sie sprachen: Deine Knechte sind aus sehr fernen Landen gekommen, um des Namens willen des HErrn, deines GOttes; denn wir haben sein Gerücht gehöret, und alles, was er in Egypten gethan hat,

10. Und alles, was er den zwey Königen der Amoriter jenseit des Jordans gethan hat, * Sihon, dem Könige zu Hesbon, und Og, dem Könige zu Basan, der zu Astharoth wohnte. *4Mos.21,21.24.33.

11. Darum sprachen unsere Aeltesten, und alle Einwohner unsers Landes: Nehmet Speise mit euch auf die Reise, und gehet hin ihnen entgegen, und sprechet zu ihnen: Wir sind eure Knechte. So machet nun einen Bund mit uns.

12. Diß unser Brod, das wir aus unsern Häusern zu unserer Speise nahmen, war noch frisch, da wir auszogen zu euch, nun aber siehe, es ist hart und schimmlicht;

13. Und diese Weinschläuche fülleten wir neu, und siehe, sie sind zerrissen; und diese unsere Kleider und Schuhe sind alt geworden über der sehr langen Reise.

14. Da nahmen die Hauptleute ihre Speise an, und fragten den Mund des HErrn nicht.

15. Und Josua * machte Frieden mit ihnen, und richtete einen Bund mit ihnen auf, daß sie leben bleiben sollten. Und die Obersten der Gemeine schwuren ihnen. *2Sam.21,2.

16. Aber über drey Tage, nachdem sie mit ihnen einen Bund gemacht hatten, kam es vor sie, daß Jene nahe bey ihnen wären, und würden unter ihnen wohnen.

17. Denn da die Kinder Israels fort zogen, kamen sie des dritten Tages zu ihren Städten, die hießen Gibeon, Caphira, Beeroth, und Kiriath Jearim,

18. Und schlugen sie nicht, darum, daß ihnen die Obersten der Gemeine geschworen hatten bey dem HErrn, dem GOtt Israels. Da aber die ganze Gemeine wider die Obersten murrete,

19. Sprachen alle Obersten der ganzen Gemeine: Wir haben ihnen geschworen bey dem HErrn, dem GOtt Israels; darum können wir sie nicht antasten.

20. Aber das wollen wir thun: Lasset sie leben, daß nicht ein * Zorn über uns komme, um des Eides willen, den wir ihnen gethan haben. *2Sam.21,1.2.

21. Und die Obersten sprachen zu ihnen: Lasset sie leben, daß sie Holzhauer und Wasserträger seyn der ganzen Gemeine, wie ihnen die Obersten gesagt haben.

22. Da rief sie Josua, und redete mit ihnen, und sprach: Warum habt ihr uns betrogen, und gesagt, ihr seyd sehr ferne von uns, so ihr doch unter uns wohnet?

23. Darum sollt ihr verflucht seyn, daß unter euch nicht aufhören Knechte, die Holz hauen und Wasser tragen zum Hause meines GOttes.

24. Sie antworteten Josua, und sprachen: Es ist deinen Knechten angesagt, daß der HErr, dein GOtt, Mosen, seinem Knechte, geboten habe, daß er euch das ganze Land geben, und vor euch her alle Einwohner des Landes vertilgen wolle. Da * fürchteten wir unsers Lebens vor euch sehr, und haben solches gethan. *c.10,2.

25. Nun aber, siehe, wir sind in deinen Händen; was dich gut und recht dünket uns zu thun, das thue.

26. Und er that ihnen also, und errettete sie von der Kinder Israels Hand, daß sie sie nicht erwürgeten.

27. Also machte sie Josua desselben Tages zu * Holzhauern und Wasserträgern der Gemeine, und zum Altar des HErrn,

bis

bis auf diesen Tag, an dem Ort, den er erwählen würde. *5Mos.29,11.

Das 10. Capitel.

Wunderbarer Sieg Josuä wider die Amoriter.

1. Da aber Adoni-Zedek, der König zu Jerusalem, hörte, daß * Josua Ai gewonnen und sie verbannet hatte, und Ai samt ihrem Könige gethan hatte, gleichwie er Jericho und ihrem Könige gethan hatte, und daß die zu Gibeon Frieden mit Israel gemacht hatten, und unter sie gekommen waren, *c.8,26.28.29.

2. * Fürchteten sie sich sehr (denn Gibeon war eine große Stadt, wie eine königliche Stadt, und größer denn Ai, und alle ihre Bürger streitbar). *2Mos.15,15.

3. Und er sandte zu Hoham, dem Könige zu Hebron, und zu Piream, dem Könige zu Jarmuth, und zu Japhia, dem Könige zu Lachis, und zu Debir, dem Könige zu Eglon, und ließ ihnen sagen:

4. Kommt herauf zu mir, und helfet mir, daß wir Gibeon schlagen; denn sie hat mit Josua und den Kindern Israels Frieden gemacht.

5. Da kamen zuhauf und zogen hinauf die * fünf Könige der Amoriter, der König zu Jerusalem, der König zu Hebron, der König zu Jarmuth, der König zu Lachis, der König zu Eglon, mit allem ihrem Heerlager, und belagerten Gibeon, und stritten wider sie. *c.11,5. 1Mos.14,9.

6. Aber die zu Gibeon sandten zu Josua ins Lager gen Gilgal, und ließen ihm sagen: Ziehe deine Hand nicht ab von deinen Knechten, komm zu uns herauf eilend, rette und hilf uns; denn es haben sich wider uns zusammen geschlagen alle Könige der Amoriter, die auf dem Gebirge wohnen.

7. Josua zog hinauf von Gilgal, und alles Kriegsvolk mit ihm, und alle streitbare Männer.

8. Und der HErr sprach zu Josua: * Fürchte dich nicht vor ihnen, denn ich habe sie in deine Hände gegeben; Niemand unter ihnen wird vor dir stehen können. *c.11,6.

9. Also kam Josua * plötzlich über sie, denn die ganze Nacht zog er herauf von Gilgal. *c.11,7.

10. Aber der HErr schreckte sie vor Israel, daß sie eine große Schlacht schlugen zu Gibeon, und jagten ihnen nach den Weg hinan zu Beth-Horon, und schlugen sie bis gen Aseka und Makeda.

11. Und da sie vor Israel flohen den Weg herab zu Beth-Horon, ließ der HErr einen * großen Hagel vom Himmel auf sie fallen, bis gen Aseka, daß sie starben. Und viel mehr starben ihrer von dem Hagel, denn die Kinder Israels mit dem Schwerdt erwürgeten. *2Mos.9,22.

12. Da redete Josua mit dem HErrn des Tages, da der HErr die Amoriter übergab vor den Kindern Israels, und sprach vor gegenwärtigem Israel: Sonne, stehe stille zu Gibeon, und Mond, im Thal Ajalon!

13. Da * stand die Sonne und der Mond stille, bis daß sich das Volk an seinen Feinden rächete. Ist diß nicht geschrieben im Buch des Frommen? Also stand die Sonne mitten am Himmel, und verzog unterzugehen, beynahe einen ganzen Tag; *Jes.28,21. 38,8. Hab.3,6.11. 3,24.

14. Und war kein Tag diesem gleich, weder zuvor noch darnach, da der HErr der Stimme eines Mannes gehorchte; denn der * HErr stritt für Israel. *2Mos.14,25.

15. Josua aber zog wieder ins Lager gen Gilgal, und das ganze Israel mit ihm.

16. Aber diese fünf Könige waren geflohen, und hatten sich versteckt in die Höhle zu Makeda.

17. Da ward Josua angesagt: Wir haben die fünf Könige gefunden, verborgen in der Höhle zu Makeda.

18. Josua sprach: So wälzet große Steine vor das Loch der Höhle, und bestellet Männer davor, die ihrer hüten;

19. Ihr aber stehet nicht stille, sondern jaget euren Feinden nach, und schlaget ihre * hintersten, und lasset sie nicht in ihre Städte kommen; denn der HErr, euer GOtt, hat sie in eure Hände gegeben. *5Mos.25,18.

20. Und da Josua und die Kinder Israels vollendet hatten diese sehr große Schlacht an ihnen, und sie gar geschlagen; was überblieb von ihnen, das kam in die vesten Städte.

21. Also kam alles Volk wieder ins Lager zu Josua gen Makeda mit Frieden, und durfte Niemand vor den Kindern Israels seine Zunge regen.

22. Jo-

Digitized by Google

22. Josua aber sprach: Machet auf das Loch der Höhle, und bringet hervor die fünf Könige zu mir.

23. Sie thaten also, und brachten die fünf * Könige zu ihm aus der Höhle, den König zu Jerusalem, den König zu Hebron, den König zu Jarmuth, den König zu Lachis, den König zu Eglon. *c.12,7.

24. Da aber diese fünf Könige zu ihm herausgebracht waren, rief Josua dem ganzen Israel, und sprach zu den Obersten des Kriegsvolks, die mit ihm zogen: Kommt herzu, und tretet diesen Königen mit Füßen auf die Hälse. Und sie kamen herzu, und traten mit Füßen auf ihre Hälse.

25. Und Josua sprach zu ihnen: Fürchtet euch nicht, und erschrecket nicht, seyd getrost und unverzagt; denn also wird der HErr allen euren Feinden thun, wider die ihr streitet.

26. Und Josua schlug sie darnach, und tödtete sie, und hing sie an fünf Bäume; und sie hingen an den Bäumen bis zum Abend.

27. *Da aber die Sonne war untergegangen, gebot er, daß man sie von den Bäumen nähme, und würfe sie in die Höhle, darinnen sie sich verkrochen hatten, und legten große Steine vor der Höhle Loch. Die sind noch da auf diesen Tag. *c.8,29. 5Mos.21,23.

28. Desselben Tages gewann Josua auch Makeda, und schlug sie mit der Schärfe des Schwerdts, dazu ihren König, und verbannete sie, und alle Seelen, die darinnen waren, und ließ Niemand überbleiben, und that dem Könige zu Makeda, wie * er dem Könige zu Jericho gethan hatte. *c.6,21.

29. Da zog Josua und das ganze Israel mit ihm von Makeda gen Libna, und stritt wider sie.

30. Und der HErr gab dieselbe auch in die Hand Israels, mit ihrem Könige, und er schlug * sie mit der Schärfe des Schwerdts, und alle Seelen, die darinnen waren, und ließ Niemand darinnen überbleiben, und that ihrem Könige, wie er dem Könige zu Jericho gethan hatte. *c.8,22.

31. Darnach zog Josua und das ganze Israel mit ihm von Libna gen Lachis, und belegten und bestritten sie.

32. Und der HErr gab Lachis auch in die Hände Israels, daß sie sie des andern Tages gewannen, und schlugen sie mit der Schärfe des Schwerdts, und alle Seelen, die darinnen waren, allerdinge, wie er Libna gethan hatte.

33. Zu derselben Zeit zog Horam, der König zu Geser, hinauf, Lachis zu helfen; aber Josua schlug ihn mit allem seinem Volk, * bis daß Niemand darinnen überblieb. *c.8,22. 11,8.

34. Und Josua zog von Lachis samt dem ganzen Israel gen Eglon, und belegte und bestritte sie,

35. Und gewann sie desselben Tages, und schlug sie mit der Schärfe des Schwerdts, und verbannete alle Seelen, die darinnen waren, desselben Tages, allerdinge, wie er Lachis gethan hatte.

36. Darnach zog Josua hinauf, samt dem ganzen Israel, von Eglon gen Hebron, und bestritte sie,

37. Und gewann sie, und schlug sie mit der Schärfe des Schwerdts, und ihren König mit allen ihren Städten, und alle Seelen, die darinnen waren, und ließ Niemand überbleiben, allerdinge, wie er Eglon gethan hatte, und verbannete sie, und alle Seelen, die darinnen waren.

38. Da kehrte Josua wieder um samt dem ganzen Israel gen Debir, und bestritte sie,

39. Und gewann sie samt ihrem Könige, und alle ihre Städte, und schlugen sie mit der Schärfe des Schwerdts, und verbanneten alle Seelen, die darinnen waren, und ließ Niemand überbleiben. Wie er Hebron gethan hatte, so that er auch Debir und ihrem Könige, und wie er Libna und ihrem Könige gethan hatte.

40. Also schlug Josua alles Land auf dem Gebirge, und gegen Mittag, und in den Gründen, und an den Bächen, mit allen ihren Königen, und ließ Niemand überbleiben, und * verbannete alles, was Odem hatte; wie der HErr, der GOtt Israels, geboten hatte. *c.11,11.14. 5Mos.20,16.

41. Und schlug sie von Kades Barnea an bis gen Gasa, und das ganze Land * Gosen, bis gen Gibeon. *c.11,16.

42. Und gewann alle diese Könige mit ihrem Lande auf einmal; denn der * HErr, der GOtt Israels, stritt für Israel. *5Mos.1,30.

43. Und Josua zog wieder ins Lager gen Gilgal mit dem ganzen Israel.

Das

Das 11. Capitel.

Ausrottung der Cananiter.

1. Da aber Jabin, der König zu Hazor, solches hörte, sandte er zu Jobab, dem Könige zu Madon, und zum Könige zu Simron, und zum Könige zu Achsaph,

2. Und zu den Königen, die gegen Mitternacht auf dem Gebirge, und auf dem Gefilde gegen Mittag Cinneroths, und in den Gründen, und in Naphoth-Dor am Meer wohnten.

3. Die Cananiter gegen dem Morgen und Abend, die Amoriter, Hethiter, Pheresiter und Jebusiter auf dem Gebirge, dazu die Heviter unten am Berge Hermon, im Lande Mizpa;

4. Diese zogen aus, mit allem ihrem Heer, ein großes Volk, so viel * als des Sandes am Meer, und sehr viele Rosse und Wagen. *Offenb.20,8.

5. Alle diese Könige * versammleten sich, und kamen und lagerten sich zuhauf an das Wasser Merom, zu streiten mit Israel. *c.10,5.

6. Und der HErr sprach zu Josua: * Fürchte dich nicht vor ihnen, denn Morgen um diese Zeit will ich sie alle erschlagen geben vor den Kindern Israels; ihre Rosse sollst du verlähmen, und ihre † Wagen mit Feuer verbrennen. *c.10,8. †Ps.46,10.

7. Und Josua kam plötzlich über sie, und alles Kriegsvolk mit ihm am Wasser Merom, und überfielen sie.

8. Und der HErr gab sie in die Hände Israels, und schlugen sie, und jagten sie bis gen Groß-Zidon, und * bis an die warme Wasser, und bis an die Breite zu Mizpa gegen dem Morgen, und schlugen sie, bis daß Niemand unter ihnen überblieb. *c.13,6.

9. Da that ihnen Josua, wie der HErr ihm gesagt hatte, und * verlähmte ihre Rosse, und verbrannte ihre Wagen, *2Sam.8,4.

10. Und kehrte um zu derselben Zeit, und gewann Hazor, und schlug ihren König mit dem Schwerdt (denn Hazor war vorhin die Hauptstadt aller dieser Königreiche),

11. Und schlugen alle Seelen, die darinnen waren, mit der Schärfe des Schwerdts, und verbanneten sie, und ließ * nichts überbleiben, das den Odem hatte, und verbrannte Hazor mit Feuer. *c.10,40. 5Mos.20,16.

12. Dazu alle Städte dieser Könige gewann Josua mit ihren Königen, und schlug sie mit der Schärfe des Schwerdts, und verbannete sie; wie * Mose, der Knecht des HErrn, geboten hatte. *4Mos.33,51.52.

13. Doch verbrannten die Kinder Israels keine Städte, die auf Hügeln standen, sondern Hazor allein verbrannte Josua.

14. Und allen Raub dieser Städte, und das Vieh theilten die Kinder Israels unter sich; aber alle Menschen schlugen sie mit der Schärfe des Schwerdts, bis sie die vertilgten, und ließen nichts überbleiben, das den Odem hatte.

15. Wie der HErr * Mosen, seinem Knechte, und Mose Josua geboten hatte, so that Josua, daß nichts fehlte an allem, das der HErr Mosen geboten hatte. *2Mos.23,32.

16. Also nahm Josua alles dißLand ein auf dem Gebirge, und alles, was gegen Mittag lieget, und * alles Land Gosen, und die Gründe und Felder, und das Gebirge Israel mit seinen Gründen. *c.10,41.

17. Von dem Gebirge an, das das Land hinauf gen Seir scheidet, bis gen BaalGad, in der Breite des Berges Libanon, unten am Berge Hermon. Alle ihre Könige gewann er, und schlug sie, und tödtete sie.

18. Er stritt aber eine lange Zeit mit diesen Königen.

19. Es war aber keine Stadt, die sich mit Frieden ergab den Kindern Israels, ausgenommen die * Heviter, die zu Gibeon wohnten, sondern sie gewannen sie alle mit Streit. *c.9,15.

20. Und das geschahe also von dem HErrn, daß ihr Herz verstockt würde, mit Streit zu begegnen den Kindern Israels, auf daß sie verbannet würden, und ihnen keine Gnade widerführe, * sondern vertilget würden, wie der HErr Mosen geboten hatte. *5Mos.7,2.

21. Zu der Zeit kam Josua, und * rottete aus die Enakim von dem Gebirge, von Hebron, von Debir, von Anab, von allem Gebirge Juda, und von allem Gebirge Israel, und verbannete sie mit ihren Städten. *4Mos.13,23. 5Mos.1,28.

22. Und ließ keine Enakim überbleiben im Lande der Kinder Israels, ohne zu Gasa, zu * Gath, zu Asdod, da blieben ihrer übrig. *1Sam.17,4.

23. Also

23. Also nahm Josua alles Land ein, allerdinge, wie der HErr zu Mose geredet hatte, und gab es Israel zum Erbe, einem jeglichen Stamm sein Theil. Und * das Land hörte auf zu kriegen. *c.14,15.

Das 12. Capitel.

Besiegte Könige.

1. Diß sind die Könige des Landes, die die Kinder Israels schlugen, und nahmen ihr Land ein jenseit des Jordans, gegen der Sonnen Aufgang, von dem Wasser bey *Arnon an, bis an den Berg Hermon, und das ganze Gefilde gegen dem Morgen. *4Mos.21,13.

2. * Sihon, der König der Amoriter, der zu Hesbon wohnte, und herrschte von Aroer an, die am Ufer liegt des Wassers bey Arnon, und mitten im Wasser, und über das halbe Gilead, bis an das † Wasser Jabok, der die Grenze ist der Kinder Ammons, *4Mos.21,24. †1Mos.32,22.

3. Und über das Gefilde, bis an das * Meer Cinneroth, gegen Morgen, und bis an das Meer im Gefilde, nemlich das Salzmeer gegen Morgen, des Weges gen BethJesimoth, und von Mittag unten an den Bächen des Gebirges Pisga. *4Mos.34,11.

4. Dazu die Grenze des Königs Og, zu Basan, der noch von den Riesen übrig war, und wohnte zu Astharoth und Edrei,

5. Und herrschete über den Berg Hermon, über Salcha, und über ganz Basan, bis an die Grenze Gessuri und Maachati, und des halben Gileads, welches die Grenze war Sihons, des Königs zu Hesbon.

6. Mose, der Knecht des HErrn, und die Kinder Israels schlugen sie. Und Mose, der Knecht des HErrn, gab * sie einzunehmen den Rubenitern, Gaditern, und dem halben Stamm Manasse. *4Mos.32,33.

7. Diß sind die Könige des Landes, die Josua schlug und die Kinder Israels, dissеit des Jordans, gegen dem Abend, von BaalGad an, auf der Breite des Berges Libanon, bis an den Berg, der das Land hinauf gen Seir scheidet, und das Josua den Stämmen Israels einzunehmen gab, einem Jeglichen sein Theil;

8. Was auf den Gebirgen, Gründen, Gefilden, an Bächen, in der Wüste, und gegen Mittag war; die *Hethiter, Amoriter, Cananiter, Pheresiter, Heviter und Jebusiter. *c.11,3. Judith 5,18.

9. Der König zu * Jericho, der König zu † Ai, die zur Seite an BethEl liegt, *c.6,2. †c.8,29.

10. Der König zu * Jerusalem, der König zu † Hebron, *c.10,11 †c.10,3.

11. Der König zu * Jarmuth, der König zu Lachis, *c.10,3.

12. Der König zu * Eglon, der König zu † Geser, *c.10,3.26. †c.10,33.

13. Der König zu * Debir, der König zu Geder, *c.10,39. Richt.1,11.

14. Der König zu * Harma, der König zu † Arad, *Richt.1,17. †4Mos.21,1.

15. Der König zu * Libna, der König zu Adullam, *c.10,29.30

16. Der König zu * Makeda, der König zu BethEl, *c.10,23.

17. Der König zu Tapuah, der König zu Hepher,

18. Der König zu * Aphek, der König zu Lasaron, *c.13,53. 1Sam.4,1.

19. Der König zu * Madon, der König zu † Hazor, *c.11,1. †c.11,10.

20. Der König zu * SimronMeron, der König zu Achsaph, *c.11,1.

21. Der König zu Thaenach, der König zu Megiddo,

22. Der König zu Kedes, der König zu Jakneam am Carmel,

23. Der König zu * NaphothDor, der König der Heiden zu Gilgal, *c.11,2.

24. Der König zu Thirza. Das sind * ein und dreyßig Könige. *5Mos.7,24.

Das 13. Capitel.

Austheilung des Landes wird vorgenommen.

1. Da nun Josua alt war und wohl betaget, sprach der HErr zu ihm: Du bist alt geworden und wohl betaget, und des Landes ist noch fast viel übrig einzunehmen.

2. Nemlich das ganze Galiläa der Philister, und ganz Gessuri,

3. Vom Sihor an, der vor Egypten fließet, bis an die Grenze Ekron gegen Mitternacht, die den Cananitern zugerechnet wird; fünf Herren der Philister: nemlich der Gasiter, der Asdoditer, der Askloniter, der Gethiter, der Ekroniter, und die Aviter.

4. Von

Digitized by Google

4. Von Mittag an aber ist das ganze Land der Cananiter, und Meara der Zidonier bis gen Aphek, bis an die Grenze der Amoriter;

5. Dazu das Land der Gibliter, und der ganze Libanon, gegen der Sonne Aufgang, von BaalGad an, unter dem Berge Hermon, bis man kommt gen Hamath;

6. Alle, die auf dem Gebirge wohnen, vom Libanon an, *bis an die warme Wasser, und alle Zidonier. Ich will sie vertreiben vor den Kindern Israels; loose nur darum, sie auszutheilen unter Israel, wie ich dir geboten habe. *c.11,8.

7. So theile nun diß Land zum Erbe unter die neun Stämme, und unter den halben Stamm Manasse.

8. Denn * die Rubeniter und Gaditer haben mit dem andern halben Manasse ihr Erbtheil empfangen, das ihnen Mose gab ienseit des Jordans, gegen dem Aufgang, wie ihnen dasselbe Mose, der Knecht des HErrn, gegeben hat. *c.18,7.

9. Von * Aroer an, die am Ufer des Wassers bey Arnon liegt, und von der Stadt mitten im Wasser, und alle Gegend Medba, bis gen Dibon; *5Mos.2,36.

10. Und alle Städte Sihons, des Königs der Amoriter, der zu Hesbon saß, bis an die Grenze der Kinder Ammons;

11. Dazu Gilead und die Grenze an Gessuri und Maachathi, und den ganzen Berg Hermon, und das ganze Basan, bis gen Salcha;

12. Das ganze Reich Ogs zu Basan, der zu Astharoth und Edrei saß, welcher noch ein Uebriger war * von den Riesen. Mose aber schlug sie, und vertrieb sie. *5Mos.3,11.

13. Die Kinder Israels aber vertrieben die zu Gessur und zu Maachath nicht, sondern es wohnen beyde, Gessur und Maachath, unter den Kindern Israels, bis auf diesen Tag.

14. Aber * dem Stamm der Leviten gab er kein Erbtheil, denn das Opfer des HErrn, des GOttes Israels, ist ihr Erbtheil, wie er ihnen geredet hat. *c.14,3.

15. Also gab Mose dem Stamm der Kinder Rubens, nach ihren Geschlechtern,

16. Daß ihre Grenzen waren von Aroer, die am Ufer des Wassers bey Arnon liegt, und die Stadt mitten im Wasser, mit allem ebenen Felde, bis gen Medba;

17. Hesbon und alle ihre Städte, die im ebenen Felde liegen; Dibon, BamothBaal, und BethBaalMeon,

18. Jahza, Kedemoth, Mephaath,

19. Kiriathaim, Sibma, ZerethSahar, auf dem Gebirge im Thal,

20. BethPeor, die Bäche an Pisga, und BethJesimoth;

21. Und alle Städte auf der Ebene, und das ganze Reich Sihons, des Königs der Amoriter, der zu Hesbon saß, den * Mose schlug, samt den Fürsten von Midian. Evi, Rekem, Zur, Hur und Reba, den Gewaltigen des Königs Sihons, die im Lande wohnten. *4Mos.31,8.

22. Dazu * Bileam, den Sohn Beors, den Weissager, erwürgten die Kinder Israels mit dem Schwerdt, samt den Erschlagenen. *4Mos.22,5.

23. Und die Grenze der Kinder Rubens war der * Jordan. Das ist das Erbtheil der Kinder Rubens unter ihren Geschlechtern, Städten und Dörfern. *4Mos.34,12.

24. Dem Stamm der Kinder Gads unter ihren Geschlechtern gab Mose,

25. Daß ihre Grenzen waren Jaeser, und alle Städte in Gilead, und das halbe Land der Kinder * Ammons, bis gen Aroer, welche liegt vor Rabba; *2Sam.11,1.

26. Und von Hesbon bis gen RamathMizpe und Betonim, und von Mahanaim bis an die Grenze Debirs;

27. Im Thal aber BethHaram, BethNimra, Suchoth und Zaphon, die übrig war von dem Reich Sihons, des Königs zu Hesbon, daß der Jordan die Grenze war, bis ans Ende des Meers Cinneroth, diseit des Jordans gegen dem Aufgang.

28. Das ist das Erbtheil der Kinder Gads in ihren Geschlechtern, Städten und Dörfern.

29. Dem halben Stamm der Kinder Manasses nach ihren Geschlechtern gab Mose,

30. Daß ihre Grenzen waren von Mahanaim an, das ganze Basan, das ganze Reich Ogs, des Königs zu Basan, und alle Flecken * Jairs, die in Basan liegen, nemlich sechzig Städte, *Richt.10,3.

31. Und das halbe Gilead, Astharoth, Edrei, die Städte des Königreichs Ogs zu

Basan, gab er den Kindern Machirs, des Sohnes Manasses. Das ist die Hälfte der Kinder Machirs, nach ihren Geschlechtern.

32. Das ists, das Mose ausgetheilet hat in dem Gefilde Moabs, jenseit des Jordans vor Jericho gegen den Aufgang.

33. Aber dem * Stamm Levi gab Mose kein Erbtheil, denn der HErr, der GOtt Israels, ist ihr Erbtheil, wie er ihnen geredet hat. *c.18,7. 4Mos.18,20.21. 5Mos.10,9. 12,12.

Das 14. Capitel.

Von Calebs Erbtheil.

1. Dis ist es aber, das die Kinder Israels eingenommen haben im Lande Canaan, das unter sie ausgetheilet haben der Priester * Eleasar, und Josua, der Sohn Nuns, und die obersten Väter unter den Stämmen der Kinder Israels. *c.21,1. 4Mos.34,17.

2. Sie theilten es aber * durchs Loos unter sie, wie der HErr durch Mose geboten hatte, zu geben den zehntehalb Stämmen. *4Mos.26,55. 33,54.

3. Denn den zweyen und dem halben Stamm hatte Mose Erbtheil gegeben jenseit des Jordans. Den Leviten aber hatte er kein Erbtheil unter ihnen gegeben.

4. Denn der Kinder Josephs wurden zwey Stämme, Manasse und Ephraim; darum gaben sie den Leviten kein Theil im Lande, sondern Städte, darinnen zu wohnen, und Vorstädte, für ihr Vieh und Habe.

5. Wie der HErr * Mosen geboten hatte, so thaten die Kinder Israels, und theilten das Land. *4Mos.34,13.16.

6. Da traten herzu die Kinder Judas zu Josua zu Gilgal, und Caleb, der Sohn Jephunnes, der Kenisiter, sprach zu ihm: Du weißt, was * der HErr zu Mose, dem Manne GOttes, sagte von meinet und deinet wegen in KadesBarnea. *4Mos.14,24. 5Mos.1,36.

7. Ich war vierzig Jahre alt, * da mich Mose, der Knecht des HErrn, aussandte von KadesBarnea, das Land zu verkundschaften, und ich ihm wieder sagte nach meinem Gewissen. *4Mos.13,17.

8. Aber meine Brüder, die mit mir hinauf gegangen waren, * machten dem Volk das Herz verzagt: Ich aber folgte dem HErrn, meinem GOtt, treulich. *4Mos.13,32. 32,7.

9. Da schwur Mose desselben Tages, und sprach: * Das Land, darauf du mit deinem Fuß getreten hast, soll dein und deiner Kinder Erbtheil seyn ewiglich; darum, daß du dem HErrn, meinem GOtt, treulich gefolget hast. *5Mos.11,24.

10. Und nun siehe, der HErr hat mich leben lassen, wie er geredet hat. Es sind nun fünf und vierzig Jahre, daß der HErr solches zu Mose sagte, die Israel in der Wüste gewandelt hat. Und nun siehe, * ich bin heute fünf und achtzig Jahre alt, *Sir.46,11.

11. Und bin noch * heutiges Tages so stark, als ich war des Tages, da mich Mose aussandte; wie meine Kraft war dazumal, also ist sie auch noch jetzt, zu streiten und aus- und einzugehen. *5Mos.34,7.

12. So gib mir nun diß Gebirge, davon der HErr geredet hat an jenem Tage; denn Du hast es gehöret an demselben Tage. Denn es wohnen die Enakim droben, und sind große und veste Städte; ob der HErr mit mir seyn wollte, daß ich sie vertreibe, wie der HErr geredet hat.

13. Da segnete ihn Josua, und gab * also Hebron Caleb, dem Sohne Jephunnes, zum Erbtheil. *c.15,13.

14. Daher * ward Hebron Calebs, des Sohnes Jephunnes, des Kenisiters, Erbtheil, bis auf diesen Tag, darum, daß er dem HErrn, dem GOtt Israels, treulich gefolget hatte. *c.21,11.

15. Aber * Hebron hieß vorzeiten Kiriath-Arba, der ein großer Mensch war unter den Enakim. Und † das Land hatte aufgehöret mit kriegen. *c.15,13. †c.11,23.

Das 15. Capitel.

Grenze und Städte des Stamms Juda.

1. Das Loos des Stamms der Kinder Judas unter ihren Geschlechtern war die * Grenze Edoms an der Wüste Zin, die gegen Mittag stößet, an der Ecke der Mittagsländer; *4Mos.34,3.

2. Daß ihre Mittagsgrenzen waren von der Ecke an dem * Salzmeer, das ist, von der Zunge, die gegen mittagwärts gehet, *c.18,19.

3. Und kommt hinaus von dannen hinauf zu Akrabbim, und gehet durch Zin, und gehet wieder hinauf von mittagwärts gegen KadesBarnea, und gehet durch Hezron, und gehet hinauf gen Adar, und lenket sich um Karkaa;

4. Und

4. Und gehet durch Azmon, und kommt hinaus an den Bach Egyptens, daß das Ende der Grenze das Meer wird. Das sey eure Grenze gegen Mittag.

5. Aber die Morgengrenze ist von dem Salzmeer an, bis an des Jordans Ende. Die Grenze gegen Mitternacht ist von der Zunge des Meers, die am Ort des Jordans ist;

6. Und gehet herauf gen BethHagla, und ziehet sich von mitternachtwärts gen BethAraba, und kommt * herauf zum Stein Bohens, des Sohnes Rubens; *c.18,17.

7. Und gehet herauf gen Debir, vom Thal Achor, und von dem Mitternachtsort, der gegen Gilgal siehet, welche lieget gegen über zu Adumim hinauf, die von mittagwärts am Wasser liegt. Darnach gehet sie zu dem Wasser EnSemes, und kommt hinaus zum * Brunnen Rogel. *c.18,16.

8. Darnach gehet sie herauf zum * Thal des Sohnes Hinnoms, an der Seite her des Jebusiters, der von mittagwärts wohnet, das ist Jerusalem, und kommt herauf auf die Spitze des Berges, der vor dem Thal Hinnom lieget von Abendwärts, welcher stößet an die Ecke des Thals Raphaim, gegen Mitternacht zu. *2Chron.28,3.

9. Darnach kommt sie von desselben Berges Spitze zu dem Wasserbrunnen Nephthoa, und kommt heraus zu den Städten des Gebirges Ephron, und neiget sich gen Baala, das ist KiriathJearim;

10. Und lenket sich herum von Baala gegen Abend zum Gebirge Seir, und gehet an der Seite her des Gebirges Jearim, von mitternachtwärts, das ist Chessalon, und kommt herab gen BethSemes, und gehet durch Thimna;

11. Und bricht heraus an der Seite Ekron her, gegen mitternachtwärts, und ziehet sich gen Sichron, und gehet über den Berg Baala, und kommt heraus gen Jabneel, daß ihr letztes ist das Meer.

12. Die Grenze aber gegen Abend ist das große Meer. Das ist die Grenze der Kinder Judas umher in ihren Geschlechtern.

13. Caleb * aber, dem Sohne Jephunnes, ward sein Theil gegeben unter den Kindern Judas, nachdem der HErr Josua befahl, nemlich die KiriathArba, des Vaters Enaks, das ist Hebron. *c.21,12.

14. Und * Caleb vertrieb von dannen die drey Söhne Enaks: Sesai, Ahiman und Thalmai, geboren von Enak; *Richt.1,10.20.

15. Und zog von dannen hinauf zu den Einwohnern Debirs. Debir aber hieß vorzeiten KiriathSepher.

16. Und Caleb sprach: Wer KiriathSepher schlägt und gewinnet, dem will ich meine Tochter Achsa zum Weibe geben.

17. Da * gewann sie Athniel, der Sohn Kenas, des Bruders Calebs; und er gab ihm seine Tochter Achsa zum Weibe. *Richt.1,13. 3,9.

18. Und es begab sich, da sie einzog, ward ihr gerathen, einen Acker zu fordern von ihrem Vater; und sie fiel vom Esel. Da sprach Caleb zu ihr: Was ist dir?

19. Sie sprach: * Gib mir einen Segen; denn du hast mir ein Mittagsland gegeben, gieb mir auch Wasserquellen. Da gab er ihr Quellen oben und unten. *Richt.1,15.

20. Diß ist das Erbtheil des Stamms der Kinder Judas unter ihren Geschlechtern.

21. Und die Städte des Stamms der Kinder Judas, von einer Ecke zu der andern, an der Grenze der Edomiter gegen Mittag, waren diese: Kabzeel, Eder, Jagur,

22. Kina, Dimona, AdAda,

23. Kedes, Hazor, Ithnan,

24. Siph, Telem, Bealoth,

25. HazorHadata, Kirioth, Hezron, das ist Hazor,

26. Amam, Sema, Molada,

27. HazarGadda, Hesmon, BethPalet,

28. HazarSual, BeerSeba, BisjothJa,

29. Baela, Ijim, Azem,

30. ElTholad, Chesil, Harma,

31. Ziklag, Madmanna, SanSanna,

32. Lebaoth, Silhim, Ain, Rimon. Das sind neun und zwanzig Städte, und ihre Dörfer.

33. In den Gründen aber war * Esthaol, Zarea, Asna, *Richt.13,25. 16,31.

34. Sanoah, EnGannim, Thapuah, Enam,

35. Jarmuth, Adullam, Socho, Aseka,

36. Saaraim, Adithaim, Gedera, Gederothaim. Das sind vierzehn Städte, und ihre Dörfer.

37. Zenan, Hadasa, MigdalGad,
38. Dilean, Mizpe, Jakthiel,
39. Lachis, Bazekath, Eglon,
40. Chabon, Lahmam, Cithlis,
41. Gederoth, BethDagon, Naema, Makeda. Das sind sechzehn Städte, und ihre Dörfer.
42. Libna, Ether, Asan,
43. Jephthah, Asna, Nezib,
44. Kegila, * Achsib, Maresa. Das sind neun Städte, und ihre Dörfer. *c.19,29.
45. * Ekron mit ihren Töchtern und Dörfern. *1Sam.5,10.
46. Von Ekron und ans Meer, alles, was an Asdod langet, und ihre Dörfer,
47. Asdod mit ihren Töchtern und Dörfern, Gasa mit ihren Töchtern und Dörfern bis an das Wasser Egyptens. Und das große * Meer ist seine Grenze. *4Mos.34,6.
48. Auf dem Gebirge aber war Samir, Jathir, Socho,
49. Danna, KiriathSanna, das ist Debir,
50. Anab, Esthemo, Anim,
51. Gosen, Holon, Gilo. Das sind elf Städte, und ihre Dörfer.
52. Arab, Duma, Esean,
53. Janum, BethThapuah, Apheka,
54. Humta, KiriathArba, das ist Hebron, Zior. Das sind neun Städte, und ihre Dörfer.
55. Maon, Carmel, Siph, Juta,
56. Jesreel, Jakdeam, Sanoah,
57. Kain, Gibea, Thimna. Das sind zehn Städte, und ihre Dörfer.
58. Halhul, Bethzur, Gedor,
59. Maarath, BethAnoth, Elthekon. Das sind sechs Städte, und ihre Dörfer.
60. * KiriathBaal, das ist KiriathJearim, Harabba; zwey Städte, und ihre Dörfer. *c.9,17. 18,14.
61. In der Wüste aber war BethAraba, Middin, Sechacha,
62. Nibsan, und die Salzstadt und Engeddi. Das sind sechs Städte, und ihre Dörfer.
63. Die Jebusiter aber wohnten zu Jerusalem, und die Kinder Judas konnten sie nicht vertreiben. * Also blieben die Jebusiter mit den Kindern Judas zu Jerusalem bis auf diesen Tag. *2Sam.5,6.

Das 16. Capitel.

Grenzstädte der Kinder Ephraims.

1. Und das Loos fiel den Kindern Josephs vom Jordan gegen Jericho, bis zum Wasser bey Jericho, von aufgangwärts, und die Wüste, die herauf gehet von Jericho durch das Gebirge BethEl;
2. Und kommt von BethEl heraus gen Lus, und gehet durch die Grenze Archi-Atharoth;
3. Und ziehet sich hernieder gegen abendwärts zu der Grenze Japhletis, bis an die Grenze des niedern BethHoron, und bis gen Gaser, und das Ende ist am Meer.
4. Das haben zum Erbtheil genommen die Kinder Josephs, Manasse und Ephraim.
5. Die Grenze der Kinder Ephraims, unter ihren Geschlechtern, ihres Erbtheils von aufgangwärts, war Atharoth-Adar, bis gen obern BethHoron;
6. Und gehet aus gegen Abend bey Michmethath, die gegen Mitternacht liegt; daselbst lenket sie sich herum gegen den Aufgang der Stadt Thaenath-Silo, und gehet da durch von Aufgangwärts gen Janoha;
7. Und kommt herab von Janoha, gen Atharoth und Naaratha, und stößt an Jericho, und gehet aus an dem Jordan.
8. Von Thapuah gehet sie gegen abendwärts, gen NahalKana; und ihr Ende ist am Meer. Das ist das Erbtheil des Stamms der Kinder Ephraims unter ihren Geschlechtern.
9. Und alle Grenzstädte samt ihren Dörfern der Kinder Ephraims, waren gemenget unter dem * Erbtheil der Kinder Manasses. *c.17,9.
10. Und sie vertrieben die Cananiter nicht, die zu Gaser wohnten. Also blieben die Cananiter unter Ephraim bis auf diesen Tag, und wurden zinsbar.

Das 17. Capitel.

Vom Erbtheil der andern Hälfte des Stamms Manasse.

1. Und das Loos fiel dem Stamm Manasse, denn er ist Josephs erster Sohn, und fiel auf Machir, den * ersten Sohn Manasses, den Vater Gileads, denn er war ein streitbarer Mann; darum ward ihm Gilead und Basan. *4Mos.26,29.
2. Den andern Kindern aber Manasses unter ihren Geschlechtern fiel es auch, nemlich den Kindern Abiesers, den Kindern

* He-

*Heleks, den Kindern Asriels, den Kindern Sechems, den Kindern Hephers, und den Kindern Semidas. Das sind die Kinder Manasses, des Sohnes Josephs, Mannsbilder unter ihren Geschlechtern. *4Mos.26,30.

3. Aber *Zelaphehad, der Sohn Hephers, des Sohnes Gileads, des Sohnes Machirs, des Sohnes Manasses, hatte keine Söhne, sondern Töchter, und ihre Namen sind diese: Mahela, Noa, Hagla, Milca, Thirza; *4Mos.26,33. 27,1. 36,2.

4. Und traten vor den Priester Eleasar, und vor Josua, den Sohn Nuns, und vor die Obersten, und sprachen: Der HErr hat Mosen * geboten, daß er uns sollte Erbtheil geben unter unsern Brüdern. Und man gab ihnen Erbtheil unter den Brüdern ihres Vaters, nach dem Befehl des HErrn. *4Mos.27,7.

5. Es fielen aber auf Manasse zehn Schnüre außer dem Lande Gilead und Basan, das jenseit des Jordans liegt.

6. Denn die Töchter Manasses nahmen Erbtheil unter seinen Söhnen, und das Land Gilead ward den andern Kindern Manasses.

7. Und die Grenze Manasses war von Asser an, gen Michmethath, die vor Sechem lieget, und langet zur Rechten an die von En Thapuah.

8. Denn das Land Thapuah ward Manasses; und ist die Grenze Manasses an die Kinder Ephraims.

9. Darnach kommt sie herab gen Nahal Kana, gegen mittagwärts zu den Bachstädten, die Ephraims sind, * unter den Städten Manasses; aber von Mitternacht ist die Grenze Manasses am Bach, und endet sich am Meer, *c.16,9.

10. Dem Ephraim gegen Mittag, und dem Manasse gegen Mitternacht, und das Meer ist seine Grenze; und soll stoßen an Asser von Mitternacht, und an Isaschar von Morgen.

11. So hatte nun * Manasse unter Isaschar und Asser, Beth Sean und ihre Töchter, Jeblaam und ihre Töchter, und die zu Dor und ihre Töchter, und die zu † Endor und ihre Töchter, und die zu Thaanach und ihre Töchter, und die zu Megiddo und ihre Töchter, und das dritte Theil Raphets. *Richt.1,27. †1Sam.28,7.

12. Und die Kinder Manasses * konnten diese Städte nicht einnehmen, sondern die Cananiter fingen an zu wohnen in demselben Lande. *c.15,63.

13. Da aber die *Kinder Israels mächtig wurden, machten sie die Cananiter zinsbar, und vertrieben sie nicht. *Richt.1,28.

14. Da redeten die Kinder Josephs mit Josua, und sprachen: Warum hast du mir nur ein Loos und eine Schnur des Erbtheils gegeben? Und ich bin doch ein großes Volk, wie mich der HErr so gesegnet hat.

15. Da sprach Josua zu ihnen: Weil du ein großes Volk bist, so gehe hinauf in den Wald, und haue um daselbst im Lande der Pheresiter und Riesen, weil dir das Gebirge Ephraim zu enge ist.

16. Da sprachen die Kinder Josephs: Das Gebirge werden wir nicht erlangen, denn es sind * eiserne Wagen bey allen Cananitern, die im Thal des Landes wohnen, bey welchen liegt Beth Sean, und ihre Töchter, und Jesreel im Thal. *Richt.1,19.

17. Josua sprach zum Hause Josephs, zu Ephraim und Manasse: Du bist ein großes Volk, und weil du so groß bist, mußt du nicht Ein Loos haben,

18. Sondern das Gebirge soll dein seyn, da der Wald ist, den haue um, so wird er deines Looses Ende seyn, wenn du die Cananiter vertreibest, die eiserne Wagen haben und mächtig sind.

Das 18. Capitel.

Grenzstädte des Stamms Benjamin.

1. Und es versammlete sich die ganze Gemeine der Kinder Israels gen Silo, und richteten daselbst auf die Hütte des Stifts, und das Land war ihnen unterworfen.

2. Und waren noch sieben Stämme der Kinder Israels, denen sie ihr Erbtheil nicht ausgetheilet hatten.

3. Und Josua sprach zu den Kindern Israels: Wie lange seyd ihr so laß, daß ihr nicht hingehet, das Land einzunehmen, das euch der HErr, eurer Väter GOtt, gegeben hat?

4. Schaffet euch aus jeglichem Stamm drey Männer, daß ich sie sende, und sie sich aufmachen, und durch das Land gehen, und beschreiben es nach ihren Erbtheilen, und kommen zu mir.

Digitized by Google

5. Theilet das Land in sieben Theile. Juda soll bleiben auf seiner Grenze von Mittag her, und das Haus Josephs soll bleiben auf seiner Grenze von Mitternacht her.

6. Ihr aber beschreibet das Land der sieben Theile, und bringet sie zu mir hierher, so will ich euch das Loos werfen vor dem HErrn, unserm GOtt.

7. Denn * die Leviten haben kein Theil unter euch, sondern das Priesterthum des HErrn ist ihr Erbtheil. Gad aber und Ruben, † und der halbe Stamm Manasse haben ihr Theil genommen jenseit des Jordans, gegen dem Morgen, das ihnen Mose, der Knecht des HErrn, gegeben hat. *4Mos.18,20. †4Mos32,33.

8. Da machten sich die Männer auf, daß sie hingingen, und Josua gebot ihnen, da sie hin wollten gehen, das Land zu beschreiben, und sprach: * Gehet hin, und durchwandelt das Land, und beschreibet es, und kommt wieder zu mir, daß ich euch hier das Loos werfe vor dem HErrn zu Silo. *c.2,1.

9. Also gingen die Männer hin, und durchzogen das Land, und beschrieben es auf einen Brief, nach den Städten in sieben Theile; und kamen zu Josua ins Lager gen Silo.

10. Da warf Josua das Loos über sie zu Silo vor dem HErrn, und theilte daselbst das Land aus unter die Kinder Israels, einem Jeglichen sein Theil.

11. Und das Loos des Stamms der Kinder Benjamins fiel nach ihren Geschlechtern, und die Grenze ihres Looses ging aus zwischen den Kindern Judas und den Kindern Josephs.

12. Und ihre Grenze war an der Ecke gegen Mitternacht, vom Jordan an, und gehet herauf an der Seite Jerichos von mitternachtwärts, und kommt auf das Gebirge gegen abendwärts, und gehet aus an der Wüste * BethAven, *c.7,2.

13. Und gehet von dannen gen Lus, an der Seite her an Lus gegen mittagwärts, das ist * BethEl, und kommt hinab gen AtharothAdar, an dem Berge, der vom Mittag liegt an dem niedern BethHoron. *1Mos.12,8. 28,19.

14. Darnach neiget sie sich, und lenket sich um zur Ecke des Abends gegen Mittag von dem Berge, der vor BethHoron gegen mittagwärts liegt, und endet sich an * KiriathBaal, das ist KiriathJearim, die Stadt der Kinder Judas; das ist die Ecke gegen Abend. *c.15,9.60.

15. Aber die Ecke gegen Mittag ist von Kiriath Jearim an, und gehet aus gegen Abend, und kommt hinaus zum Wasserbrunnen Nephthoa;

16. Und gehet herab an des Berges Ende, der vor dem * Thal des Sohnes Hinnoms liegt, welches im Grunde Raphaim gegen Mitternacht liegt, und gehet herab durchs Thal Hinnom, an der Seite der Jebusiter am Mittag, und kommt † hinab zum Brunnen Rogel; *c.15,8. †c.15,7.

17. Und ziehet sich von mitternachtwärts und kommt hinaus gen EnSemes, und kommt hinaus zu den Haufen, die gegen Adumim hinauf liegen, und kommt herab zum Stein Bohens, des Sohnes Rubens;

18. Und gehet zur Seite hin neben dem Gefilde, das gegen Mitternacht liegt, und kommt hinab auf das Gefilde;

19. Und gehet an der Seite BethHagla, die gegen Mitternacht liegt, und ist sein Ende an der Zunge des Salzmeers gegen Mitternacht, an dem Ort des Jordans, gegen Mittag. Das ist die Mittagsgrenze.

20. Aber die Ecke gegen Morgen soll der Jordan enden. Das ist das Erbtheil der Kinder Benjamins in ihren Grenzen umher, unter ihren Geschlechtern.

21. Die Städte aber des Stamms der Kinder Benjamins unter ihren Geschlechtern, sind diese: Jericho, BethHagla, EmekKeziz,

22. BethAraba, Zemaraim, BethEl,

23. Avim, Hapara, Ophra,

24. CapharAmonai, Aphni, Gaba. Das sind zwölf Städte und ihre Dörfer.

25. Gibeon, Rama, Beeroth,

26. Mizpe, Caphira, Moza,

27. Rekem, Jerpeel, Thareala,

28. Zela, Eleph, und die Jebusiter, das ist Jerusalem, Gibeath, Kiriath; vierzehn Städte und ihre Dörfer. Das ist das Erbtheil der Kinder Benjamins in ihren Geschlechtern.

Das

Das 19. Capitel.

Der übrigen sechs Stämme und Josuä Erbtheil.

1. Darnach fiel das andere Loos des Stamms der Kinder Simeons, nach ihren Geschlechtern, und ihr Erbtheil war unter dem Erbtheil der Kinder Judas.

2. Und es ward ihnen zum Erbtheil *BeerSeba, Seba, Molada, *1Chr.4,28.

3. HazarSual, Bala, Azem,

4. ElTholad, Bethul, Harma,

5. Ziklag, BethMarcaboth, HazarSussa,

6. BethLebaoth, Saruhen. Das sind dreyzehn Städte, und ihre Dörfer.

7. Ain, Rimon, Ether, Asan. Das sind vier Städte und ihre Dörfer.

8. Dazu alle Dörfer, die um diese Städte liegen, bis gen BaalathBeerRamath gegen Mittag. Das ist das Erbtheil des Stamms der Kinder Simeons in ihren Geschlechtern.

9. Denn der Kinder Simeons Erbtheil ist unter der Schnur der Kinder Judas. Weil das Erbtheil der Kinder Judas ihnen zu groß war, darum erbeten die Kinder Simeons unter ihrem Erbtheil.

10. Das dritte Loos fiel auf die Kinder Sebulons, nach ihren Geschlechtern; und die Grenze ihres Erbtheils war bis gen Sarid,

11. Und gehet hinauf zu abendwärts gen Marcala, und stößet an Dabaseth, und stößet an den Bach, der vor Jakneam fließet,

12. Und wendet sich von Sarid gegen der Sonne Aufgang, bis an die Grenze Chisloth Thabor, und kommt hinaus gen Dabrath, und langet hinauf gen Japhia.

13. Und von dannen gehet sie gegen den Aufgang, durch GithaHepher, Ithа, Kazin, und kommt hinaus gen Rimon, Mithoar und Nea,

14. Und lenket sich herum von Mitternacht gen Nathon, und endet sich im Thal JephthahEl,

15. Katath, *Nahalal, Simron, Jedeala und Bethlehem. Das sind zwölf Städte und ihre Dörfer. *Richt.1,30.

16. Das ist das Erbtheil der Kinder Sebulons in ihren Geschlechtern; das sind ihre Städte und Dörfer.

17. Das vierte Loos fiel auf die Kinder Isaschars, nach ihren Geschlechtern.

18. Und ihre Grenze war Jesreel, Chesulloth, *Sunem, *2Kön.4,8

19. Hapharaim, Sion, Anaharat,

20. Rabith, Kision, Abez,

21. Remeth, Engannim, Enhada, BethPazez;

22. Und stößet an Thabor, Sahazima, BethSemes, und ihr Ende ist am Jordan. Sechzehn Städte und ihre Dörfer.

23. Das ist das Erbtheil des Stamms der Kinder Isaschars, in ihren Geschlechtern, Städten und Dörfern.

24. Das fünfte Loos fiel auf den Stamm der Kinder Assers, nach ihren Geschlechtern.

25. Und ihre Grenze war Helkath, Hali, Beten, Achsaph,

26. Alamelech, Amead, Miseal, und stößt an den Carmel am Meer, und an SihorLibnath;

27. Und wendet sich gegen der Sonne Aufgang gen BethDagon, und stößt an Sebulon, und an das Thal JephthahEl, an die Mitternacht BethEmek, Neziel, und kommt hinaus zu Cabul zur Linken,

28. Ebron, Rehob, Hamon, Kana, bis an Groß-Zidon;

29. Und wendet sich gen Rama, bis zu der vesten Stadt Zor, und wendet sich gen Hossa, und endet sich am Meer der Schnur nach gen *Achsib, *c.15,44. Richt.1,31.

30. Uma, Aphek, Rehob. Zwey und zwanzig Städte und ihre Dörfer.

31. Das ist das Erbtheil des Stamms der Kinder Assers in ihren Geschlechtern, Städten und Dörfern.

32. Das sechste Loos fiel auf die Kinder Naphthalis, in ihren Geschlechtern.

33. Und ihre Grenzen waren von Heleph, Elon, durch Zaenaunim, Adami-Nekeb, Jabneel, bis gen Lakum, und endet sich am Jordan,

34. Und wendet sich zu Abend gen AsnothThabor, und kommt von dannen hinaus gen Hukok, und stößt an Sebulon gegen Mittag, und an Asser gegen Abend, und an Juda am Jordan, gegen der Sonne Aufgang;

35. Und hat veste Städte, Zidim, Zer, Hamath, Rakath, Cinnareth,

36. Adama, Rama, Hazor,

37. Kedes, Edrei, Enhazor,

38. Jeron, MigdalEl, Harem, Beth-

Anath, BethSames. Neunzehn Städte und ihre Dörfer.

39. Das ist das Erbtheil des Stamms der Kinder Naphthalis, in ihren Geschlechtern, Städten und Dörfern.

40. Das siebente Loos fiel auf den Stamm der Kinder Dans, nach ihren Geschlechtern.

41. Und die Grenze ihres Erbtheils waren Zarea, Esthaol, Irsames,

42. Saelabin, Ajalon, Jethla,

43. Elon, Thimnatha, Ekron,

44. Eltheke, Gibethon, Baalath,

45. Jehud, BneBarak, GathRimon,

46. MeJarkon, Rakon, mit den Grenzen gegen * Japho. *Jon.1,3.

47. Und an denselben endet sich die Grenze der Kinder Dans. Und die Kinder Dans zogen hinauf, und stritten wider Lesem, und gewannen und schlugen sie mit der Schärfe des Schwerdts, und nahmen sie ein, und wohnten darinnen, und * nannten sie Dan, nach ihres Vaters Namen. *Richt.18,27.29.

48. Das ist das Erbtheil des Stamms der Kinder Dans, in ihren Geschlechtern, Städten und Dörfern.

49. Und da sie das Land gar ausgetheilet hatten, mit seinen Grenzen, gaben die Kinder Israels Josua, dem Sohne Nuns, ein Erbtheil unter ihnen,

50. Und gaben ihm nach dem Befehl des HErrn die Stadt, die er forderte, nemlich * ThimnathSerah, auf dem Gebirge Ephraim. Da bauete er die Stadt, und wohnte darinnen. *c.24,30.

51. Das sind die Erbtheile, die * Eleasar, der Priester, und Josua, der Sohn Nuns, und die Obersten der Väter unter den Geschlechtern, durchs Loos den Kindern Israels austheilten zu Silo vor dem HErrn, vor der Thür der Hütte des Stifts; und vollendeten also das Austheilen des Landes. *c.17,4.

Das 20. Capitel.

Verordnung der Freystädte.

1. Und der HErr redete mit Josua, und sprach:

2. Sage den Kindern Israels: Gebet unter euch Freystädte, davon ich durch * Mose euch gesagt habe; *4Mos.35,6.

3. Dahin fliehen möge ein Todtschläger, der eine Seele unversehens und unwissend schlägt, daß sie unter euch frey seyn vor dem Bluträcher.

4. Und der da fliehet zu der Städte einer, soll stehen außen vor der Stadt Thore, und vor den Aeltesten der Stadt seine Sache ansagen, so sollen sie ihn zu sich in die Stadt nehmen, und ihm Raum geben, daß er bey ihnen wohne.

5. Und wenn der Bluträcher ihm nachjagt, sollen sie den Todtschläger nicht in seine Hände übergeben, weil er unwissend seinen Nächsten geschlagen hat, und ist ihm zuvor nicht feind gewesen.

6. So soll er in der Stadt wohnen, bis daß er stehe * vor der Gemeine vor Gericht, bis daß der Hohepriester † sterbe, der zu derselben Zeit seyn wird. Alsdann soll der Todtschläger wieder kommen in seine Stadt, und in sein Haus, zur Stadt, davon er geflohen ist. *4Mos.35,12.25. †Ebr.9,15.

7. Da heiligten sie * Kedes in Galiläa, auf dem Gebirge Naphthali, und Sechem, auf dem Gebirge Ephraim, und † KiriathArba, das ist Hebron, auf dem Gebirge Juda; *c.21,32. †c.21,11.

8. Und jenseit des Jordans, da Jericho liegt, gegen dem Aufgang, * gaben sie Bezer in der Wüste auf der Ebene, aus dem Stamm Ruben, und † Ramoth in Gilead, aus dem Stamm Gad, und Golan in Basan, aus dem Stamm Manasse. *5Mos.4,43. †1Sam.7,17.

9. Das waren * die Städte, bestimmet allen Kindern Israels, und den Fremdlingen, die unter ihnen wohnten, daß dahin fliehe, wer eine Seele unversehens schlägt, daß er nicht sterbe durch den Bluträcher, bis daß er vor der Gemeine gestanden sey.

Das 21. Capitel.

Versorgung der Leviten.

1. Da traten herzu die obersten Väter unter den Leviten zu dem * Priester Eleasar, und Josua, dem Sohne Nuns, und zu den obersten Vätern unter den Stämmen der Kinder Israels, *c.17,4.

2. Und redeten mit ihnen zu Silo im Lande Canaan, und sprachen: Der * HErr hat geboten durch Mose, daß man uns Städte geben soll zu wohnen, und derselben Vorstädte zu unserm Vieh. *4Mos.35,2.

3. Da

3. Da gaben die Kinder Israels den Leviten von ihren Erbtheilen, nach dem Befehl des HErrn, diese Städte und ihre Vorstädte.

4. Und das Loos fiel auf das Geschlecht der Kahathiter, und wurden den Kindern Aarons, des Priesters, aus den Leviten durchs Loos dreyzehn Städte, von dem Stamm Juda, von dem Stamm Simeon, und von dem Stamm Benjamin.

5. Den andern Kindern aber Kahaths, desselben Geschlechts, wurden durchs Loos zehn Städte, von dem Stamm Ephraim, von dem Stamm Dan, und von dem halben Stamm Manasse.

6. Aber den Kindern Gersons, desselben Geschlechts, wurden durchs Loos dreyzehn Städte, von dem Stamm Isaschar, von dem Stamm Asser, und von dem Stamm Naphthali, und von dem halben Stamm Manasse zu Basan.

7. Den Kindern Meraris, ihres Geschlechts, wurden zwölf Städte, von dem Stamm Ruben, von dem Stamm Gad, und von dem Stamm Sebulon.

8. Also gaben die Kinder Israels den Leviten durchs Loos diese Städte und ihre Vorstädte, wie der HErr durch Mose geboten hatte.

9. Von dem Stamm der Kinder Judas, und von dem Stamm der Kinder Simeons, gaben sie diese Städte, die sie mit ihren Namen nannten.

10. Den Kindern * Aarons, des Geschlechts der Kahathiter, aus den Kindern Levis; denn das erste Loos war ihr. *1 Chron. 7, 54.

11. So gaben sie ihnen nun * Kiriath-Arba, die des Vaters Enaks war, das ist † Hebron auf dem Gebirge Juda, und ihre Vorstädte um sie her. *c. 20, 7. †c. 14, 14. 15, 13. 1 Chron. 7, 55.

12. Aber den Acker der Stadt und ihre Dörfer gaben sie * Caleb, dem Sohn Jephunnes, zu seinem Erbe. *c. 14, 14. 15, 13.

13. Also gaben sie den Kindern Aarons, des Priesters, die Freystadt der Todtschläger, Hebron und ihre Vorstädte, Libna und ihre Vorstädte,

14. Jathir und ihre Vorstädte, Esthemoah und ihre Vorstädte,

15. Holon und ihre Vorstädte, Debir und ihre Vorstädte,

16. Ain und ihre Vorstädte, Juta und ihre Vorstädte, * BethSemes und ihre Vorstädte; neun Städte von diesen zwey Stämmen. *1 Sam. 6, 12. 15. 2 Kön. 14, 11.

17. Von dem Stamm Benjamin aber gaben sie vier Städte: Gibeon und ihre Vorstädte, Geba und ihre Vorstädte,

18. * Anathoth und ihre Vorstädte, Almon und ihre Vorstädte. *Jer. 1, 1.

19. Daß alle Städte der Kinder Aarons, des Priesters, waren dreyzehn, mit ihren Vorstädten.

20. Den * Geschlechtern aber der andern Kinder Kahaths, den Leviten, wurden durch ihr Loos vier Städte von dem Stamm Ephraim; *1 Chron. 7, 61.

21. Und gaben ihnen die Freystadt der Todtschläger, * Sechem und ihre Vorstädte auf dem Gebirge Ephraim, Geser und ihre Vorstädte, *c. 20, 7. 1 Chron. 7, 67.

22. Kibzaim und ihre Vorstädte, BethHoron und ihre Vorstädte.

23. Von dem Stamm Dan vier Städte: Eltheke und ihre Vorstädte, Gibthon und ihre Vorstädte,

24. * Ajalon und ihre Vorstädte, GathRimon und ihre Vorstädte. *Richt. 1, 35.

25. Von dem halben Stamm Manasse zwey Städte: Thaenach und ihre Vorstädte, GathRimon und ihre Vorstädte.

26. Daß alle Städte der andern Kinder des Geschlechts Kahaths waren zehn mit ihren Vorstädten.

27. Den * Kindern aber Gersons, aus den Geschlechtern der Leviten, wurden gegeben von dem halben Stamm Manasse zwey Städte: Die Freystadt für die Todtschläger, † Golan in Basan und ihre Vorstädte, Beesthra und ihre Vorstädte. *1 Chron. 7, 62. †c. 20, 8.

28. Von dem Stamm Isaschar vier Städte: KisJon und ihre Vorstädte, Dabrath und ihre Vorstädte,

29. Jarmuth und ihre Vorstädte, EnGannim und ihre Vorstädte.

30. Von dem Stamm * Asser vier Städte: Miseal und ihre Vorstädte, Abdon und ihre Vorstädte, *1 Chron. 7, 74.

31. Helkath und ihre Vorstädte, Rehob und ihre Vorstädte.

32. Von dem Stamm Naphthali drey Städte: Die Freystadt * Kedes für die

Todtschläger in Galiläa und ihre Vorstädte, Hamoth Dor und ihre Vorstädte, Karthan und ihre Vorstädte. *c.20,7.

33. Daß alle Städte des Geschlechts der Gersoniter waren dreyzehn, mit ihren Vorstädten.

34. Den * Geschlechtern aber der Kinder Meraris, den andern Leviten, wurden gegeben von dem Stamm Sebulon vier Städte: Jakneam und ihre Vorstädte, Kartha und ihre Vorstädte, *1Chron.7,63.

35. Dimna und ihre Vorstädte, Nahalal und ihre Vorstädte.

36. Von dem Stamm Ruben vier Städte: * Bezer und ihre Vorstädte, Jahza und ihre Vorstädte, *c.20,8. 5Mos.4,43.

37. Kedemoth und ihre Vorstädte, Mephaath und ihre Vorstädte.

38. Von dem Stamm Gad vier Städte: Die Freystadt für die Todtschläger, * Ramoth in Gilead und ihre Vorstädte, *c.20,8.

39. Mahanaim und ihre Vorstädte, Hesbon und ihre Vorstädte, Jaeser und ihre Vorstädte.

40. Daß aller Städte der Kinder Meraris unter ihren Geschlechtern, der andern Leviten, nach ihrem Loos, waren zwölf.

41. Aller * Städte der Leviten unter dem Erbe der Kinder Israels waren acht und vierzig mit ihren Vorstädten. *4Mos.35,7.

42. Und eine jegliche dieser Städte hatte ihre Vorstadt um sich her, eine wie die andere.

43. Also gab der HErr dem Israel alles Land, das er * geschworen hatte ihren Vätern zu geben, und sie nahmen es ein, und wohnten darinnen. *1Mos.12,7.

44. Und der HErr gab ihnen Ruhe von Allen umher, wie er ihren Vätern geschworen hatte, und * stand ihrer Feinde keiner wider sie, sondern alle ihre Feinde gab er in ihre Hände. *5Mos.11,25.

45. Und es * fehlte nichts an allem Guten, das der HErr dem Hause Israel geredet hatte. Es kam alles. *c.23,14.

Das 22. Capitel.

Die drittehalb Stämme richten im Heimkehren einen Altar auf.

1. Da rief Josua die Rubeniter und Gaditer, und den halben Stamm Manasse,

2. Und sprach zu ihnen: Ihr habt alles gehalten, was euch Mose, der Knecht des HErrn, * geboten hat, und gehorchet meiner Stimme in allem, das ich euch geboten habe. *4Mos.32,20. 5Mos.3,18.

3. Ihr habt eure Brüder nicht verlassen eine lange Zeit her, bis auf diesen Tag, und habt gehalten an dem Gebot des HErrn, eures GOttes.

4. Weil nun der HErr, euer GOtt, hat eure Brüder zur Ruhe gebracht, wie er ihnen geredet hat, so wendet euch nun, und ziehet hin in eure Hütten im Lande eures Erbes, das euch * Mose, der Knecht des HErrn, gegeben hat, jenseit des Jordans. *4Mos.32,33.

5. Haltet aber nur an mit Fleiß, daß ihr thut nach dem Gebot und Gesetz, das euch * Mose, der Knecht des HErrn, geboten hat, daß ihr den HErrn, euren GOtt, liebet, und wandelt auf allen seinen Wegen, und seine Gebote haltet, und ihm anhanget, und ihm dienet von ganzem Herzen und von ganzer Seele. *5Mos.8,6. 13,4.

6. Also segnete sie Josua und ließ sie gehen, und sie gingen zu ihren Hütten.

7. Dem * halben Stamm Manasse hatte Mose gegeben zu Basan, der andern Hälfte gab Josua unter ihren Brüdern disseit des Jordans gegen Abend. Und da er sie ließ gehen zu ihren Hütten, und sie gesegnet hatte, *4Mos.32,33.

8. Sprach er zu ihnen: Ihr kommt wieder heim mit großem Gut zu euren Hütten, mit sehr viel Vieh, Silber, Gold, Erz, Eisen und Kleidern; so * theilet nun den Raub eurer Feinde aus unter eure Brüder. *4Mos.31,26.27.

9. Also kehrten um die Rubeniter, Gaditer, und der halbe Stamm Manasse, und gingen von den Kindern Israels aus Silo, die im Lande Canaan liegt, daß sie ins Land Gilead zögen, zum Lande ihres Erbes, das sie erbeten aus Befehl des HErrn durch Mose.

10. Und da sie kamen an die * Hauen am Jordan, die im Lande Canaan liegen, baueten dieselbe Rubeniter, Gaditer, und der halbe Stamm Manasse daselbst am Jordan einen großen schönen Altar. *c.18,17.

11. Da aber die Kinder Israels hörten sagen: Siehe, die Kinder Rubens, die Kinder

Kinder Gads, und der halbe Stamm Manasse haben einen Altar gebauet gegen das Land Canaan, an den Haufen am Jordan, diſſeit der Kinder Iſraels;

12. Da verſammleten ſie ſich mit der ganzen Gemeine zu Silo, daß ſie wider ſie hinauf zögen mit einem Heer.

13. Und ſandten zu ihnen ins Land Gilead * Pinehas, den Sohn Eleaſars, des Prieſters, *4Moſ.25,7.

14. Und mit ihm zehn oberſte Fürſten, unter den Häuſern ihrer Väter, aus jeglichem Stamm Iſraels einen.

15. Und da ſie zu ihnen kamen ins Land Gilead, redeten ſie mit ihnen, und ſprachen:

16. So läßt euch ſagen die ganze Gemeine des HErrn: Wie verſündiget ihr euch alſo an dem GOtt Iſraels, daß ihr euch heute kehret von dem HErrn, damit, daß ihr euch einen Altar bauet, daß ihr abfallet von dem HErrn?

17. Iſts uns zu wenig * an der Miſſethat Peors? von welcher wir noch auf dieſen Tag nicht gereiniget ſind, und kam eine Plage unter die Gemeine des HErrn. *4Moſ.25,3.

18. Und Ihr wendet euch heute von dem HErrn weg, und ſeyd heute abtrünnig geworden von dem HErrn, daß er heute oder morgen über die ganze Gemeine Iſrael erzürne.

19. Dünket euch das Land eures Erbes unrein, ſo kommt herüber ins Land, das der HErr hat, da die Wohnung des HErrn ſtehet, und erbet unter uns, und werdet nicht abtrünnig von dem HErrn, und von uns, daß ihr euch einen Altar bauet, außer dem Altar des HErrn, unſers GOttes.

20. Verſündigte ſich nicht * Achan, der Sohn Serahs, am Verbanneten? Und der Zorn kam † über die ganze Gemeine Iſrael, und er ging nicht allein unter über ſeiner Miſſethat? *c.7,1. †c.7,5.11.12.

21. Da antworteten die Kinder Rubens, und die Kinder Gads, und der halbe Stamm Manaſſe, und ſagten zu den Häuptern und Fürſten Iſraels:

22. Der * ſtarke GOtt, der HErr, der ſtarke GOtt, der HErr, weiß, ſo weiß Iſrael auch; fallen wir ab, oder ſündigen wider den HErrn, ſo helfe er uns heute nicht! *Jeſ.10,21.

23. Und ſo wir darum den Altar gebauet haben, daß wir uns von dem HErrn wenden wollten, Brandopfer oder Speisopfer darauf opfern, oder Dankopfer darauf thun dem HErrn, ſo fordere er es.

24. Und ſo wir es nicht vielmehr aus Sorge des Dinges gethan haben, und ſprachen: Heute oder morgen möchten eure Kinder zu unſern Kindern ſagen: Was gehet euch der HErr, der GOtt Iſraels, an?

25. Der HErr hat den Jordan zur Grenze geſetzt, zwiſchen uns und euch Kindern Rubens und Gads; ihr habt kein Theil am HErrn. Damit würden eure Kinder unſere Kinder von der Furcht des HErrn weiſen.

26. Darum ſprachen wir: Laßt uns einen Altar bauen, nicht zum Opfer, noch zum Brandopfer,

27. Sondern daß er ein * Zeuge ſey zwiſchen uns und euch, und unſern Nachkommen, daß wir dem HErrn Dienſt thun mögen vor ihm, mit unſern Brandopfern, Dankopfern und andern Opfern; und eure Kinder heute oder morgen nicht ſagen dürfen zu unſern Kindern: Ihr habt kein Theil an dem HErrn. *c.24,27.

28. Wenn ſie aber alſo zu uns ſagen würden, oder zu unſern Nachkommen heute oder morgen, ſo könnten ſie ſagen: Sehet das Gleichniß des Altars des HErrn, den unſere Väter gemacht haben, nicht zum Opfer, noch zum Brandopfer, ſondern zum Zeugen zwiſchen uns und euch.

29. Das ſey ferne von uns, daß wir abtrünnig werden von dem HErrn, daß wir uns heute wollten von ihm wenden, und einen Altar bauen zum Brandopfer, und zum Speisopfer, und andern Opfern, außer dem Altar des HErrn, unſers GOttes, der vor ſeiner Wohnung ſtehet.

30. Da aber Pinehas, der Prieſter, und die Oberſten der Gemeine, die Fürſten Iſraels, die mit ihm waren, hörten dieſe Worte, die die Kinder Rubens, Gads und Manaſſes ſagten, gefielen ſie ihnen wohl.

31. Und Pinehas, der Sohn Eleaſars, des Prieſters, ſprach zu den Kindern Rubens, Gads und Manaſſes: Heute erkennen wir, daß der HErr unter uns

Digitized by Google

uns ist, daß ihr euch nicht an dem HErrn versündiget habt in dieser That. Nun habt ihr die Kinder Israels errettet aus der Hand des HErrn.

32. Da zog Pinehas, der Sohn Eleasars, des Priesters, und die Obersten, aus dem Lande Gilead, von den Kindern Rubens und Gads, wieder ins Land Canaan, zu den Kindern Israels, und sagten es ihnen an.

33. Das gefiel den Kindern Israels wohl, und lobten den GOtt der Kinder Israels, und sagten nicht mehr, daß sie hinauf wollten ziehen mit einem Heer wider sie, zu verderben das Land, da die Kinder Rubens und Gads innen wohnten.

34. Und die Kinder Rubens und Gads hießen den Altar: Daß er Zeuge sey zwischen uns, und daß der HErr GOtt sey.

Das 23. Capitel.

Josua hält einen Landtag, das Volk zu vermahnen.

1. Und nach langer Zeit, da der HErr hatte Israel zur * Ruhe gebracht, vor allen ihren Feinden umher, und Josua nun alt und wohl betaget war, *c.21,44.

2. * Berief er das ganze Israel, und ihre Aeltesten, Häupter, Richter und Amtleute, und sprach zu ihnen: Ich bin alt und wohl betaget, *c.24,1.

3. Und Ihr habt gesehen alles, was der HErr, euer GOtt, gethan hat an allen diesen Völkern vor euch her, denn der HErr, euer GOtt, hat * selber für euch gestritten. *5Mos.1,30. 3,22.

4. Sehet, ich habe euch die übrigen Völker durchs Loos zugetheilet, einem jeglichen Stamm sein Erbtheil, vom Jordan an, und alle Völker, die ich ausgerottet habe, und am großen Meer gegen der Sonne Untergang.

5. Und der HErr, euer GOtt, wird sie ausstoßen vor euch, und von euch vertreiben, daß ihr ihr Land einnehmet; wie euch der HErr, euer GOtt, geredet hat.

6. So seyd nun sehr getrost, daß ihr haltet und thut alles, was geschrieben stehet im Gesetzbuch Moses, daß ihr nicht davon * weichet, weder zur Rechten, noch zur Linken, *c.1,7. 5Mos.28,14. 2Kön.22,2.

7. Auf daß ihr nicht unter diese übrige Völker kommet, die mit euch sind, und * nicht gedenket noch schwöret bey dem Namen ihrer Götter, noch ihnen dienet, noch sie anbetet; *2Mos.23,13.24. Jos.1,8.

8. Sondern dem HErrn, eurem GOtt, anhanget, wie ihr bis auf diesen Tag gethan habt.

9. So * wird der HErr vor euch her vertreiben große und mächtige Völker; und Niemand hat euch widerstanden bis auf diesen Tag. *3Mos.26,7. 5Mos.28,7.

10. Euer * Einer wird tausend jagen; denn der HErr, euer GOtt, streitet für euch; wie er euch geredet hat. *3Mos.26,8.

11. Darum so * behütet aufs fleißigste eure Seelen, daß ihr den HErrn, euren GOtt, lieb habet. *5Mos.4,15.

12. Wo ihr euch aber umwendet, und diesen übrigen Völkern anhanget, und euch mit ihnen verheirathet, daß ihr unter sie, und sie unter euch kommen,

13. So wisset, daß der HErr, euer GOtt, wird nicht mehr alle diese Völker vor euch vertreiben, sondern sie werden euch zum * Strick und Netz, und zur Geissel in euren Seiten werden, und zum Stachel in euren Augen, bis daß er euch umbringe von dem guten Lande, das euch der HErr, euer GOtt, gegeben hat. *4Mos.33,55. Richt.2,3.

14. Siehe, ich gehe heute dahin * wie alle Welt; und ihr sollt wissen von ganzem Herzen, und von ganzer Seele, daß nicht † Ein Wort gefehlet hat an allem dem Guten, das der HErr, euer GOtt, euch geredet hat; es ist alles gekommen, und keins verblieben. *1Kön.2,2. †c.21,45.

15. Gleichwie nun alles Gute gekommen ist, das der HErr, euer GOtt, euch geredet hat, also wird der HErr auch über euch kommen lassen alles Böse, bis er euch vertilge von diesem guten Lande, das euch der HErr, euer GOtt, gegeben hat;

16. Wenn * ihr übertretet den Bund des HErrn, eures GOttes, den er euch geboten hat, und hingehet, und andern Göttern dienet, und sie anbetet, daß der Zorn des HErrn über euch ergrimmet und euch bald umbringet von dem guten Lande, das er euch gegeben hat. *c.24,20.

Das 24. Capitel.

Letzter Landtag Josuä. Sein und Eleasars Tod.

1. Josua versammlete alle Stämme Israels gen Sichem, und * berief die Aeltesten von Israel, die Häupter, Richter

und

und Amtleute. Und da ſie vor GOtt getreten waren, *1Sam.10,17.

2. Sprach er zu dem ganzen Volk: So ſagt der HErr, der GOtt Iſraels: Eure Väter wohnten vorzeiten jenſeit des Waſſers, * Tharah, Abrahams und Nahors Vater, und dienten andern Göttern. *1Moſ.11,26.

3. Da * nahm ich euren Vater Abraham jenſeit des Waſſers, und ließ ihn wandern im ganzen Lande Canaan, und mehrte ihm ſeinen Samen, und gab ihm Iſaak. *1Moſ.11,31. 15,7. Nehem.9,7. Jeſ.51,2. Judith 5,5. Ebr.11,8.

4. Und Iſaak gab ich Jakob und Eſau, und gab Eſau * das Gebirge Seir zu beſitzen. † Jakob aber und ſeine Kinder zogen hinab in Egypten. *1Moſ.32,3. †1Moſ.46,1.

5. Da * ſandte ich Moſe und Aaron, und plagte Egypten, wie ich unter ihnen gethan habe. *2Moſ.3,10.

6. Darnach führte ich euch und eure Väter aus Egypten. Und da ihr ans Meer kamet, und * die Egypter euren Vätern nachjagten mit Wagen und Reutern ans Schilfmeer, *2Moſ.12,33.

7. Da * ſchrieen ſie zum HErrn; der ſetzte eine Finſterniß zwiſchen euch und den Egyptern, und führte das Meer über ſie, und bedeckte ſie. Und eure Augen haben geſehen, was ich in Egypten gethan habe. Und ihr habt gewohnet in der Wüſte eine lange Zeit. *4Moſ.14,15.

8. Und ich habe euch gebracht in * das Land der Amoriter, die jenſeit des Jordans wohnten, und da ſie wider euch ſtritten, gab ich ſie in eure Hände, daß ihr ihr Land beſaßet, und vertilgte ſie vor euch her. *1Moſ.48,22. 4Moſ.21,25.31.

9. Da machte ſich auf Balak, der Sohn Zipors, der Moabiter König, und ſtritt wider Iſrael, und ſandte hin, und * ließ rufen Bileam, den Sohn Beors, daß er euch verfluchte. *4Moſ.22,5. Offenb.2,14.

10. Aber ich wollte ihn nicht hören. Und er * ſegnete euch, und ich errettete euch aus ſeinen Händen. *4Moſ.23,11.20.

11. Und da * ihr über den Jordan ginget, und gen Jericho kamet, ſtritten wider euch die Bürger von Jericho, die Amoriter, Pheresiter, Cananiter, Hethiter, Girgoſiter, Heviter und Jebuſiter, aber ich gab ſie in eure Hände. *c.3,14. 6,1.

12. Und * ſandte Horniſſe vor euch her, die trieben ſie aus vor euch her, die zwey Könige der Amoriter, nicht durch dein Schwerdt, noch durch deinen Bogen. *2Moſ.23,28.

13. Und habe euch ein Land gegeben, daran ihr nicht gearbeitet habt, und Städte, die ihr nicht gebauet habt, daß ihr darinnen wohnet, und eſſet von Weinbergen und Oelbergen, die ihr nicht gepflanzet habt.

14. So * fürchtet nun den HErrn, und dienet ihm treulich und rechtſchaffen, und † laſſet fahren die Götter, denen eure Väter gedienet haben, jenſeit des Waſſers, und in Egypten, und dienet dem HErrn. *Pred.12,13. †2Moſ.20,2.3.

15. Gefällt es euch aber nicht, daß ihr dem HErrn dienet, ſo * erwählet euch heute, welchem ihr dienen wollet; dem GOtt, dem † eure Väter gedienet haben jenſeit des Waſſers, oder den Göttern der Amoriter, in welcher Lande ihr wohnet. Ich aber und mein Haus wollen dem HErrn dienen. *Matth.6,24. †1Moſ.18,19.

16. Da antwortete das Volk, und ſprach: Das ſey ferne von uns, daß wir den HErrn verlaſſen, und andern Göttern dienen.

17. Denn der HErr, unſer GOtt, hat * uns und unſere Väter aus Egyptenland geführet, aus dem Dienſthauſe, und hat vor unſern Augen ſolche große Zeichen gethan, und uns behütet auf dem ganzen Wege, den wir gezogen ſind, und unter allen Völkern, durch welche wir gegangen ſind; *2Moſ.12,33.51. 13,3.

18. Und hat ausgeſtoßen vor uns her alle Völker der Amoriter, die im Lande wohnten. Darum wollen Wir auch dem HErrn dienen, denn er iſt unſer GOtt.

19. Joſua ſprach zum Volk: Ihr könnet dem HErrn nicht dienen; denn er iſt ein heiliger GOtt, ein eifriger GOtt, der eurer Uebertretung und Sünde nicht ſchonen wird.

20. Wenn ihr aber den HErrn verlaſſet, und einem fremden Gott dienet, ſo wird * er ſich wenden, und euch plagen, und euch umbringen, nachdem er euch Gutes gethan hat. *c.23,15.16.

21. Das

Digitized by Google

21. Das Volk aber sprach zu Josua: Nicht also, sondern wir wollen dem HErrn dienen.

22. Da sprach Josua zum Volk: Ihr seyd Zeugen über euch, daß Ihr den HErrn euch erwählet habt, daß ihr ihm dienet. Und sie sprachen: Ja.

23. So thut * nun von euch die fremden Götter, die unter euch sind, und neiget † euer Herz zu dem HErrn, dem GOtt Israels. *1Mos.35,2. †Sir.23,26.

24. Und das Volk sprach zu Josua: Wir wollen dem HErrn, unserm GOtt dienen, und seiner Stimme gehorchen.

25. Also machte Josua desselben Tages * einen Bund mit dem Volk, und legte ihnen Gesetze und Rechte vor zu Sichem. *2Kön.23,3.

26. Und Josua schrieb diß alles ins Gesetzbuch GOttes, und nahm einen großen Stein und richtete ihn auf daselbst unter einer * Eiche, die bey dem Heiligthum des HErrn war. *1Mos.35,4. Richt.9,6.

27. Und sprach zum ganzen Volk: Siehe, dieser Stein soll * Zeuge seyn zwischen uns, denn er hat gehöret alle Rede des HErrn, die er mit uns geredet hat, und soll ein Zeuge über euch seyn, daß ihr euren GOtt nicht verleugnet. *c.22,27. 1Mos.31,48.

28. Also * ließ Josua das Volk, einen Jeglichen in sein Erbtheil. *Richt.2,6.

29. Und es begab sich nach dieser Geschichte, daß Josua, der Sohn Nuns, der Knecht des HErrn, starb, * da er hundert und zehn Jahre alt war. *1Mos.50,26.

30. Und man begrub ihn in der Grenze seines Erbtheils, zu * ThimnathSerah, die auf dem Gebirge Ephraim lieget, von mitternachtwärts, am Berge Gaas. *c.19,50.

31. Und Israel * diente dem HErrn, so lange Josua lebte und die Aeltesten, welche lange Zeit lebten nach Josua, die alle Werke des HErrn wußten, die er an Israel gethan hatte. *Richt.2,7.

32. Die Gebeine * Josephs, welche die Kinder Israels hatten aus Egypten gebracht, begruben sie zu Sichem, in dem Stück Feld, das † Jakob kaufte von den Kindern Hemors, des Vaters Sichems, um hundert Groschen, und ward der Kinder Josephs Erbtheil. *1Mos.50,25. †1Mos.33,19.

33. Eleasar, der Sohn Aarons, starb auch, und sie begruben ihn zu Gibea seines Sohnes Pinehas, die ihm gegeben war auf dem Gebirge Ephraim

Das Buch der Richter.

Das 1. Capitel.

Der Stamm Juda führet an Josuä Statt den Krieg.

1. Nach dem Tode Josuas fragten die Kinder Israels den HErrn, und sprachen: Wer * soll unter uns den Krieg führen wider die Cananiter? *c.20,18.

2. Der HErr sprach: Juda soll ihn führen. Siehe, ich habe das Land in seine Hand gegeben.

3. Da sprach Juda zu seinem Bruder Simeon: Ziehe mit mir hinauf in meinem Loos, und laß uns wider die Cananiter streiten, so will Ich wieder mit dir ziehen in deinem Loos. Also zog Simeon mit ihm.

4. Da nun Juda hinauf zog, gab ihm der HErr die Cananiter und Pheresiter in ihre Hände, und schlugen zu Besek zehn tausend Mann.

5. Und fanden den AdoniBesek zu Besek, und stritten wider ihn, und schlugen die Cananiter und Pheresiter.

6. Aber AdoniBesek flohe, und sie jagten ihm nach; und da sie ihn ergriffen, verhieben sie ihm die Daumen an seinen Händen und Füßen.

7. Da sprach AdoniBesek: Siebenzig Könige mit verhauenen Daumen ihrer Hände und Füße lasen auf unter meinem Tisch. * Wie ich nun gethan habe, so hat mir GOtt wieder vergolten. Und man brachte ihn gen Jerusalem, daselbst starb er. *c.9,56. 2Mos.21,24.

8. Aber die Kinder Judas stritten wider Jerusalem, und gewannen sie, und schlugen sie mit der Schärfe des Schwerdts, und zündeten die Stadt an.

9. * Darnach zogen die Kinder Judas herab zu streiten wider die Cananiter, die auf dem Gebirge, und gegen Mittag, und in den Gründen wohnten. *Jos.11,21.

10. Und

10. Und Juda zog hin wider die Cananiter, die zu Hebron wohnten (Hebron aber hieß vorzeiten KiriathArba), und * schlugen den Sesai und Ahiman und Thalmai. *Jos.15,14.

11. Und zog von dannen wider die Einwohner zu * Debir. Debir aber hieß vorzeiten KiriathSepher. *Jos.12,13.

12. Und Caleb sprach: Wer KiriathSepher schlägt und gewinnet, dem will ich meine Tochter Achsa zum Weibe geben.

13. Da * gewann sie Athniel, der Sohn Kenas, des Calebs jüngsten Bruders. Und er gab ihm seine Tochter Achsa zum Weibe. *Jos.15,17.

14. Und * es begab sich, da sie einzog, ward ihr gerathen, daß sie fordern sollte einen Acker von ihrem Vater; und fiel vom Esel. Da sprach Caleb zu ihr: Was ist dir? *Jos.15,18.19.

15. Sie sprach: Gieb mir einen Segen, denn du hast mir ein Mittagsland gegeben, gib mir auch ein wässeriges. Da gab er ihr ein wässeriges oben und unten.

16. Und die Kinder des * Keniters, Moses Schwagers, zogen herauf aus der Palmenstadt, mit den Kindern Judas in die Wüste Juda, die da liegt gegen Mittag der Stadt Arad, und gingen hin, und wohnten unter dem Volk. *c.4,11. 4Mos.10,29.

17. Und Juda zog hin mit seinem Bruder Simeon, und schlugen die Cananiter zu Zephath, und verbanneten sie, und nannten die Stadt * Harma. *4Mos.14,45.

18. Dazu gewann Juda Gaza mit ihrer Zugehör, und Asklon mit ihrer Zugehör, und Ekron mit ihrer Zugehör.

19. Und der HErr war mit Juda, daß er das Gebirge einnahm; denn er konnte die Einwohner im Grunde nicht einnehmen, darum, daß sie eiserne Wagen hatten.

20. Und sie * gaben dem Caleb Hebron, wie Mose gesagt hatte, und er vertrieb daraus die drey Söhne Enaks. *Jos.14,13. 15,13.

21. Aber die Kinder Benjamins * vertrieben die Jebusiter nicht, die zu Jerusalem wohnten, sondern die Jebusiter wohnten bey den Kindern Benjamins zu Jerusalem, bis auf diesen Tag. *Jos.15,63. 18,28.

22. Desselben gleichen zogen auch die Kinder Josephs hinauf gen BethEl, und der HErr war mit ihnen.

23. Und das Haus Josephs verkundschaftete BethEl, * die vorhin Lus hieß. *1Mos.28,19.

24. Und die Wächter sahen einen Mann aus der Stadt gehen, und sprachen zu ihm: Weise uns, wo wir in die Stadt kommen, so wollen wir Barmherzigkeit an dir thun.

25. Und da er ihnen zeigte, wo sie in die Stadt kämen, schlugen sie die Stadt mit der Schärfe des Schwerdts; aber * den Mann und alles sein Geschlecht ließen sie gehen. *Jos.6,25.

26. Da zog derselbe Mann in das Land der Hethiter, und bauete eine Stadt, und hieß sie Lus; die heißet noch heutiges Tages also.

27. Und Manasse vertrieb nicht * BethSean mit ihren Töchtern, noch Thaenach mit ihren Töchtern, noch die Einwohner zu Dor mit ihren Töchtern, noch die Einwohner zu Ibleam mit ihren Töchtern, noch die Einwohner zu Megiddo mit ihren Töchtern; und die Cananiter fingen an zu wohnen in demselben Lande. *Jos.17,11.

28. Da aber Israel mächtig ward, * machte er die Cananiter zinsbar, und vertrieb sie nicht. *Jos.17,13.

29. Deßgleichen vertrieb auch Ephraim die Cananiter nicht, die zu * Gaser wohnten; sondern die Cananiter wohnten unter ihnen zu Gaser. *Jos.16,10.

30. Sebulon vertrieb auch nicht die Einwohner zu Kitron und * Nahalol; sondern die Cananiter wohnten unter ihnen, und waren zinsbar. *Jos.19,15.

31. Asser vertrieb die Einwohner zu Ako nicht, noch die Einwohner zu Zidon, zu Ahelab, zu * Achsib, zu Helba, zu Aphik, und zu Rehob. *Mich.1,14.

32. Sondern die Asseriter wohnten unter den Cananitern, die im Lande wohnten; denn sie vertrieben sie nicht.

33. Naphthali vertrieb die Einwohner nicht zu BethSemes, noch zu BethAnath, sondern wohnte unter den Cananitern, die im Lande wohnten. Aber die zu BethSemes und zu BethAnath wurden zinsbar.

34. Und die Amoriter drangen die Kinder Dans aufs Gebirge, und ließen nicht zu, daß sie herunter in den Grund kämen.

35. Und die Amoriter fingen an zu wohnen auf dem Gebirge Heres, zu * Ajalon,

lon, und zu Saalbim. Doch ward ihnen die Hand des Hauses Josephs zu schwer, und wurden zinsbar. *Jos.19,42.

36. Und die Grenze der Amoriter war, da man gen Akrabbim hinauf gehet, und von dem Fels, und von der Höhe.

Das 2. Capitel.

Der Kinder Israels Trägheit, Abfall, Strafe und Erledigung.

1. Es kam aber der Engel des HErrn herauf von Gilgal gen Bochim, und sprach: Ich habe euch *aus Egypten herauf geführet, und in das Land gebracht, das ich euren Vätern geschworen habe, und sprach, ich wollte meinen Bund mit euch nicht nachlassen ewiglich; *2Mos.12,51.

2. Daß * Ihr nicht solltet einen Bund machen mit den Einwohnern dieses Landes, und † ihre Altäre zerbrechen. Aber ihr habt meiner Stimme nicht gehorchet. Warum habt ihr das gethan? *2Mos.23,32. †4Mos.33,52. 5Mos.7,5.

3. Da sprach ich auch: Ich will sie nicht vertreiben vor euch, daß sie euch zum Strick werden, und ihre Götter zum Netz.

4. Und da der Engel des HErrn solche Worte geredet hatte zu allen Kindern Israels, hob das Volk seine Stimme auf, und weinten,

5. Und hießen die Stätte Bochim, und opferten daselbst dem HErrn.

6. Denn als * Josua das Volk von sich gelassen hatte, und die Kinder Israels hingezogen waren, ein Jeglicher in sein Erbtheil, das Land einzunehmen, *Jos.24,28.

7. * Diente das Volk dem HErrn, so lange Josua lebte und die Aeltesten, die lange nach Josua lebten, und Alle die großen Werke des HErrn gesehen hatten, die er Israel gethan hatte. *Jos.24,31.

8. Da nun Josua, der Sohn Nuns, gestorben war, der Knecht des HErrn, als er hundert und zehn Jahre alt war,

9. * Begruben sie ihn in den Grenzen seines Erbtheils zu Thimnath Heres, auf dem Gebirge Ephraim, von mitternachtwärts am Berge Gaas. *Jos.24,29.30.

10. Da auch Alle, die zu der Zeit gelebet hatten, zu ihren Vätern versammlet worden, kam nach ihnen ein ander Geschlecht auf, das den HErrn nicht kannte, noch die Werke, die er an Israel gethan hatte.

11. Da thaten die Kinder Israels übel vor dem HErrn, und dienten Baalim,

12. Und verließen den HErrn, ihrer Väter GOtt, der sie aus Egyptenland geführet hatte, und folgten andern Göttern nach, auch den Göttern der Völker, die um sie her wohnten, und beteten sie an, und erzürnten den HErrn.

13. Denn sie * verließen je und je den HErrn, † und dienten Baal und Astharoth. *c.10,6.13. †c.3,7.

14. So ergrimmte dann der Zorn des HErrn über Israel, und gab sie in die Hand derer, die sie raubten, daß sie sie beraubten, und verkaufte sie in die Hände ihrer Feinde umher. Und sie konnten nicht mehr ihren Feinden widerstehen;

15. Sondern wo sie hinaus wollten, * so war des HErrn Hand wider sie zum Unglück, wie denn der HErr ihnen gesagt und geschworen hatte; und wurden hart gedränget. *3Mos.26,17. 5Mos.28,20.

16. Wenn dann der HErr * Richter auferweckte, die ihnen halfen aus der Räuber Hand, *c.3,9.10.15.

17. So gehorchten sie den Richtern auch nicht, sondern hureten andern Göttern nach, und beteten sie an, und wichen bald von dem Wege, da ihre Väter auf gegangen waren, des HErrn Geboten zu gehorchen, und thaten nicht wie dieselben.

18. Wenn aber der HErr ihnen * Richter erweckte, so war der HErr mit dem Richter, und half ihnen aus ihrer Feinde Hand, so lange der Richter lebte. Denn es † jammerte den HErrn ihr Wehklagen über die, so sie zwangen und drängeten. *Nehem.9,27. †c.10,16.

19. Wenn aber der Richter starb, so wandten sie sich und verderbeten es mehr, denn ihre Väter, daß sie andern Göttern folgten, ihnen zu dienen, und sie anzubeten; sie fielen nicht von ihrem Vornehmen noch von ihrem halsstarrigen Wesen.

20. Darum ergrimmte dann des HErrn Zorn über Israel, daß er sprach: Weil diß Volk meinen Bund übergangen hat, den ich ihren Vätern geboten habe, und gehorchen meiner Stimme nicht.

21. So will Ich auch hinfort die Heiden nicht vertreiben, die Josua hat gelassen, da er starb,

22. Daß ich * Israel an ihnen versuche, ob sie auf dem Wege des HErrn bleiben, daß

Digitized by Google

daß ſie darinnen wandeln, wie ihre Väter geblieben ſind, oder nicht.
*c.3,1.4. 5Moſ.8,2.

23. Alſo ließ der HErr dieſe Heiden, daß er ſie nicht bald vertrieb, die er nicht hatte in Joſuä Hand übergeben.

Das 3. Capitel.

Athniel, Ehud, Samgar, und ihre Thaten.

1. Diß ſind die Heiden, *die der HErr ließ bleiben, daß er an ihnen Iſraels verſuchte, die nicht wußten um die Kriege Canaans,
*5Moſ.7,22.

2. Und daß die Geſchlechter der Kinder Iſraels wüßten und lerneten ſtreiten, die vorhin nichts darum wußten.

3. Nemlich die * fünf Fürſten der Philiſter, und alle Cananiter, und Zidonier, und Heviter, die am Berge Libanon wohneten, †von dem Berge BaalHermon an, bis man kommt gen Hemath.
*c.16,5. †5Moſ.3,8. Joſ.11,3.

4. Dieſelben blieben, *Iſrael an denſelben zu verſuchen, daß es kund würde, ob ſie den Geboten des HErrn gehorchten, die er ihren Vätern geboten hatte durch Moſe.
*5Moſ.8,2. Richt.2,22.

5. Da nun die Kinder Iſraels alſo wohneten unter den Cananitern, Hethitern, Amoritern, Phereſitern, Hevitern und Jebuſitern;

6. Nahmen ſie * Jener Töchter zu Weibern, und gaben ihre Töchter Jener Söhnen, und dieneten Jener Göttern;
*2Moſ.34,16. 5Moſ.7,3.

7. Und thaten übel vor dem HErrn, und vergaßen des HErrn, ihres GOttes, und *dieneten Baalim und den Hainen.
*c.8,33. 10,6.

8. Da * ergrimmete der Zorn des HErrn über Iſrael, und † verkaufte ſie unter die Hand CuſanRiſathaims, des Königs zu Meſopotamien; und dieneten alſo die Kinder Iſrael dem CuſanRiſathaim acht Jahre.
*c.2,14.20. 6,39. †c.4,2.

9. Da * ſchrieen die Kinder Iſraels zu dem HErrn; und der HErr erweckte ihnen einen Heiland, der ſie erlöſete, † Athniel, den Sohn Kenas, Calebs jüngſten Bruders.
*c.6,6. †Joſ.15,17.

10. Und * der Geiſt des HErrn war in ihm, und ward Richter in Iſrael, und zog aus zum Streit. Und der HErr gab den König zu Syrien, CuſanRiſathaim, in ſeine Hand, daß ſeine Hand über ihn zu ſtark ward.
*c.6,34.

11. Da ward das Land ſtille vierzig Jahre. Und Athniel, der Sohn Kenas, ſtarb.

12. Aber die Kinder Iſraels thaten förder übels vor dem HErrn. Da ſtärkte der HErr Eglon, den König der Moabiter, wider Iſrael, darum, daß ſie übels thaten vor dem HErrn.

13. Und ſammlete zu ihm die Kinder Ammons, und die Amalekiter; und er zog hin, und ſchlug Iſrael, und nahm ein die * Palmenſtadt.
*c.1,16.

14. Und die Kinder Iſraels dieneten Eglon, der Moabiter Könige, achtzehn Jahre.

15. Da ſchrieen ſie zu dem HErrn; und der HErr erweckte ihnen einen Heiland, Ehud, den Sohn Geras, des Sohnes Jemini, der war * links. Und da die Kinder Iſraels, durch denſelben Geſchenk ſandten Eglon, der Moabiter Könige,
*c.20,16.

16. Machte ſich Ehud ein zweyſchneidiges Schwerdt eine Elle lang und gürtete es unter ſein Kleid, auf ſeine rechte Hüfte;

17. Und brachte das Geſchenk dem Eglon, der Moabiter Könige. Eglon aber war ein ſehr fetter Mann.

18. Und da er das Geſchenk hatte überantwortet, ließ er das Volk, die das Geſchenk getragen hatten;

19. Und kehrete um von den Götzen zu Gilgal, und ließ anſagen: Ich habe, o König, dir was heimliches zu ſagen. Er aber hieß ſchweigen, und gingen aus von ihm Alle, die um ihn ſtanden.

20. Und Ehud kam zu ihm hinein. Er aber ſaß in der Sommerlaube, die für ihn allein war. Und Ehud ſprach: Ich habe GOttes Wort an dich. Da ſtand *er auf vom Stuhl.
*4Moſ.23,18.

21. Ehud aber reckte ſeine linke Hand aus, und nahm das Schwerdt von ſeiner rechten Hüfte, und ſtieß es ihm in ſeinen Bauch,

22. Daß auch das Heft der Schneide nach hinein fuhr, und das Fett das Heft verſchloß (denn er zog das Schwerdt nicht aus ſeinem Bauch) daß der Miſt von ihm ging.

23. Aber Ehud ging den Saal hinaus, und that die Thür hinter ſich zu, und verſchloß ſie.

24. Da er nun hinaus war, kamen ſei-

Digitized by Google

ne Knechte hinein, und ſahen, daß die Thür der Sommerlaube verſchloſſen war, und ſprachen: Er iſt vielleicht zu Stuhl gegangen in der Kammer an der Sommerlaube.

25. Da ſie aber ſo lange harreten, bis ſie ſich ſchämeten, (denn Niemand that die Thür der Laube auf,) nahmen ſie den Schlüſſel, und ſchloſſen auf; ſiehe, da lag ihr Herr auf der Erde todt.

26. Ehud aber war entronnen, dieweil ſie verzogen, und ging vor den Götzen über, und entrann bis gen Seirath.

27. Und da er hinein kam, blies er die Poſaunen auf dem Gebirge Ephraim. Und die Kinder Iſraels zogen mit ihm vom Gebirge, und er vor ihnen her,

28. Und ſprach zu ihnen: Jaget mir nach, denn der HErr hat euch die Moabiter, eure Feinde, in eure Hände gegeben. Und ſie jagten ihm nach, und gewannen die Furt am Jordan ein, die gen Moab gehet, und ließen Niemand hinüber gehen.

29. Und ſchlugen die Moabiter zu der Zeit, bey zehn tauſend Mann, allzumal die beſten, und ſtreitbaren Männer, daß *nicht einer entrann. *c.4,16.

30. Alſo wurden die Moabiter zu der Zeit unter die Hand der Kinder Iſraels gedämpfet. Und das Land war ſtille achtzig Jahre.

31. Darnach war * Samgar, der Sohn Anaths; der ſchlug ſechs hundert Philiſter mit einem Ochſenſtecken, und erlöſete auch Iſrael. *c.5,6.

Das 4. Capitel.

Deborä, Baraks und Jaels Heldenmuth.

1. Aber die Kinder Iſraels *thaten förder übel vor dem HErrn, da Ehud geſtorben war. *c.3,12. 6,1.

2. Und der HErr * verkaufte ſie in die Hand Jabins, der Cananiter Königs, der zu Hazor ſaß; und ſein Feldhauptmann war Siſſera, und er wohnete zu Haroſeth der Heiden. *c.10,7. 1Sam.12,9.

3. Und die Kinder Iſraels *ſchrieen zum HErrn, denn er hatte neun hundert eiſerne Wagen, und zwang die Kinder Iſraels mit Gewalt zwanzig Jahre. *c.3,9.15. 6,6.

4. Zu derſelben Zeit war Richterin in Iſrael die Prophetin Debora, ein Eheweib des Lapidoth.

5. Und ſie wohnete unter den Palmen Debora, zwiſchen Rama und BethEl, auf dem Gebirge Ephraim. Und die Kinder Iſraels kamen zu ihr hinauf vor Gericht.

6. Dieſelbe ſandte hin, und ließ rufen *Barak, den Sohn Abinoams, von †Kedes Naphthali, und ließ ihm ſagen: Hat dir nicht der HErr, der GOtt Iſraels, geboten: Gehe hin, und ziehe auf den Berg Thabor, und nimm zehn tauſend Mann mit dir, von den Kindern Naphthalis und Sebulons? *c.5,1. †Joſ.19,37.

7. Denn ich will Siſſera, den Feldhauptmann Jabins, zu dir ziehen an das Waſſer Kiſon, mit ſeinen Wagen, und mit ſeiner Menge, und will ihn in deine Hände geben.

8. Barak ſprach zu ihr: Wenn du mit mir zieheſt, ſo will ich ziehen; zieheſt du aber nicht mit mir, ſo will ich nicht ziehen.

9. Sie ſprach: Ich will mit dir ziehen, aber der Preis wird nicht dein ſeyn auf dieſer Reiſe, die du thuſt; ſondern der HErr wird Siſſera in eines Weibes Hand übergeben. Alſo machte ſich Debora auf, und zog mit Barak gen Kedes.

10. Da rief Barak Sebulon und Naphthali gen Kedes, und zog zu Fuß mit zehn tauſend Mann. Debora zog auch mit ihm.

11. Heber aber, der Keniter, war von den *Kenitern, von den Kindern † Hobabs, Moſes Schwager, gezogen, und hatte ſeine Hütte aufgeſchlagen bey den Eichen Zaanaim neben Kedes. *c.1,16. †4Moſ.10,29.

12. Da ward Siſſera angeſagt, daß Barak, der Sohn Abinoams, auf den Berg Thabor gezogen wäre.

13. Und er rief alle ſeine Wagen zuſammen, neun hundert eiſerne Wagen, und alles Volk, das mit ihm war, von Haroſeth der Heiden, an das Waſſer Kiſon.

14. Debora aber ſprach zu Barak: Auf, das iſt der Tag, da dir der HErr Siſſera hat in deine Hand gegeben; denn der HErr wird vor dir her ausziehen. Alſo zog Barak von dem Berge Thabor herab, und die zehn tauſend Mann ihm nach.

15. Aber der * HErr erſchreckte den Siſſera, ſamt allen ſeinen Wagen und ganzem Heer, vor der Schärfe des Schwerdts Baraks, daß Siſſera von ſeinen Wagen ſprang, und flohe zu Fuß. *Pſ.83,10.

16. Barak aber jagte nach den Wagen

Digitized by Google

und dem Heer, bis gen Haroseth der Heiden. Und alles Heer Sisseras fiel vor der Schärfe des Schwerdts, daß * nicht Einer überblieb. *c.3,29. Jos.8,22.

17. Sissera aber flohe zu Fuß in die Hütte Jaels, des Weibes Hebers, des Keniters. Denn der König Jabin zu Hazor, und das Haus Hebers, des Keniters standen mit einander im Frieden.

18. Jael aber ging heraus, Sissera entgegen, und sprach zu ihm: Weiche, mein Herr, weiche zu mir, und fürchte dich nicht. Und er wich zu ihr ein in ihre Hütte, und sie deckte ihn zu mit einem Mantel.

19. Er aber sprach zu ihr: Liebe, gib mir ein wenig * Wasser zu trinken, denn mich dürstet. Da that sie auf einen Milchtopf, und gab ihm zu trinken, und deckte ihn zu. *c.5,25.

20. Und er sprach zu ihr: Tritt in der Hütte Thür, und wenn Jemand kommt und fragt, ob Jemand hier sey; so sprich: Niemand.

21. Da * nahm Jael, das Weib Hebers, einen Nagel von der Hütte, und einen Hammer in ihre Hand, und ging leise zu ihm hinein, und schlug ihm den Nagel durch seinen Schlaf, daß er zur Erde sank. Er aber entschlummerte, ward ohnmächtig, und starb. *2Sam.4,7.

22. Da aber Barak Sissera nachjagte, ging ihm Jael entgegen heraus, und sprach zu ihm: Gehe her, ich will dir den Mann zeigen, den du suchest. Und da er zu ihr hinein kam, lag Sissera todt, und der Nagel stak in seinem Schlaf.

23. Also dämpfte GOtt zu der Zeit Jabin, der Cananiter König, vor den Kindern Israels.

24. Und die Hand der Kinder Israels fuhr fort, und ward stark wider Jabin, der Cananiter König, bis sie ihn ausrotteten.

Cap. 5. v. 1. Da sang Debora und *Barak, der Sohn Abinoams, zu der Zeit und sprachen: *c.4,6. Judith.16,1.

Das 5. Capitel.

Deborä und Baraks Triumphlied.

2. Lobet den HErrn, daß Israel wieder frey ist geworden, und das Volk willig dazu gewesen ist.

3. Höret zu, ihr Könige, und merket auf, ihr Fürsten! Ich will, dem HErrn will Ich singen, dem HErrn, dem GOtt Israels, will ich spielen.

4. HErr, da du von Seir auszogest, und einher gingest vom Felde Edom, da *erzitterte die Erde, der Himmel troff, und die Wolken troffen mit Wasser. *Ps.68,9. 97,4.

5. Die Berge ergossen sich vor dem HErrn, der Sinai vor dem HErrn, dem GOtt Israels.

6. Zu den Zeiten * Samgars, des Sohnes Anaths, zu den Zeiten Jaels, waren vergangen die Wege, und die da auf Pfaden gehen sollten, die wandelten durch krumme Wege. *c.3,31.

7. Es gebrach, an Bauern gebrach es in Israel, bis daß ich Debora aufkam, bis ich aufkam, eine Mutter in Israel.

8. Ein Neues hat GOtt erwählet, er hat die Thore bestritten. Es war * kein Schild noch Spieß unter vierzig tausend in Israel zu sehen. *1Sam.13,19.22.

9. Mein Herz ist wohl an den Regenten Israels, die freywillig sind unter dem Volk. Lobet den HErrn,

10. Die ihr auf * schönen Eselinnen reitet, die ihr am Gericht sitzet, und singet, die ihr auf dem Wege gehet. *c.10,4. 12,14.

11. Da die Schützen schrieen zwischen den Schöpfern, da sage man von der Gerechtigkeit des HErrn, von der Gerechtigkeit seiner Bauern in Israel; da zog des HErrn Volk herab zu den Thoren.

12. Wohlauf, wohlauf, Debora wohlauf, wohlauf, und singe ein Liedlein. Mache dich auf, Barak, und * fange deine Fänger, du Sohn Abinoams. *Ps.68,19.

13. Da herrschten die Verlassenen über die mächtigen Leute; der HErr hat geherrschet durch mich über die Gewaltigen.

14. Aus * Ephraim war ihre Wurzel wider Amalek, und nach dir, Benjamin, in deinem Volk. Von Machir sind Regenten gekommen, und von Sebulon sind Regierer geworden durch die † Schreibfeder. *c.4,4.5. †1Chron.2,55.

15. Und Fürsten zu Isaschar waren mit Debora. Und Isaschar war wie Barak im Grunde, gesandt mit seinem Fußvolk. Ruben hielt hoch von sich, und sonderte sich von uns.

16. Warum bleibest du zwischen den Hürden, zu hören das Blöcken der Heerde,

und hältſt groß von dir, und ſonderſt dich von uns?

17. Gilead blieb jenſeit des Jordans. Und warum wohnet Dan unter den Schiffen? Aſſer ſaß an der * Anfurt des Meers, und blieb in ſeinen zerriſſenen Flecken. *Joſ.19,24.29.

18. Sebulons Volk aber * wagte ſeine Seele in den Tod; Naphthali auch, in der Höhe des Feldes. *c.9,17.

19. Die Könige kamen und ſtritten, da ſtritten die Könige der Cananiter zu Thaanach, am Waſſer Megiddo; aber ſie brachten keinen Gewinn davon.

20. Vom * Himmel ward wider ſie geſtritten, die Sterne in ihren Bahnen ſtritten wider Siſſera. *2Moſ.14,25. Joſ.10,14.42.

21. Der Bach Kiſon wälzte ſie, der Bach Kedumim, der Bach Kiſon. Tritt meine Seele, auf die Starken.

22. Da raſſelten der Pferde Füße vor dem Jagen ihrer mächtigen Reuter.

23. Fluchet der Stadt Meros, ſprach der Engel des HErrn; fluchet ihren Bürgern, daß ſie nicht kamen dem HErrn zu Hülfe, zu Hülfe dem HErrn zu den Helden.

24. Geſegnet * ſey unter den Weibern Jael, das Weib Hebers, des Keniters; geſegnet ſey ſie in der Hütte unter den Weibern. *Luc.1,42.

25. Milch * gab ſie, da er Waſſer forderte, und Butter brachte ſie dar in einer herrlichen Schaale. *c.4,19.

26. Sie * griff mit ihrer Hand den Nagel, und mit ihrer Rechten den Schmiedehammer, und ſchlug Siſſera durch ſein Haupt, und zerquetſchte, und durchbohrte ſeinen Schlaf. *c.4,21.

27. Zu ihren Füßen krümmete er ſich, fiel nieder und legte ſich, er krümmete ſich, und fiel nieder zu ihren Füßen; wie er ſich krümmete, ſo lag er verderbet.

28. Die Mutter Siſſeras ſahe zum Fenſter aus, und heulete durchs Gitter: Warum verziehet ſein Wagen, daß er nicht kommt? Wie bleiben die Räder ſeiner Wagen ſo dahinten.

29. Die weiſeſten unter ſeinen Frauen antworteten, da ſie ihre Klageworte immer wiederholte:

30. Sollen ſie denn nicht finden und austheilen den Raub, einem jeglichen Manne eine Metze oder zwey zur Ausbeute und Siſſera bunte geſtickte Kleider zur Ausbeute, geſtickte bunte Kleider um den Hals zur Ausbeute?

31. Alſo müſſen umkommen, HErr, alle deine Feinde! Die ihn aber lieb haben, müſſen ſeyn, wie die Sonne aufgehet in ihrer Macht. Und das Land war ſtille * vierzig Jahre. *c.3,11.

Das 6. Capitel.

Gideon zum Richter berufen.

1. Und da die Kinder Iſraels * Uebels thaten vor dem HErrn, gab ſie der HErr unter die Hand der Midianiter ſieben Jahre. *c.3,12

2. Und da der Midianiter Hand zu ſtark ward über Iſraels, machten die Kinder Iſraels für ſich Klüfte in den Gebirgen, und Höhlen und Veſtungen.

3. Und * wenn Iſrael etwas ſäete, ſo kamen die Midianiter, und Amalekiter, und die aus dem Morgenlande, herauf über ſie, *5Moſ.28,33. Jeſ.62,8.

4. Und lagerten ſich wider ſie, und verderbeten das Gewächs auf dem Lande, bis hinan gen Gaza; und ließen nichts übriges von Nahrung in Iſrael, weder Schaf, noch Ochſen, noch Eſel.

5. Denn ſie kamen herauf mit ihrem Vieh und Hütten, wie * eine große Menge Heuſchrecken, daß weder ſie noch ihre Cameele zu zählen waren; und fielen in das Land, daß ſie es verderbeten. *c.7,12.

6. Alſo ward Iſrael ſehr gering vor den Midianitern. * Da ſchrieen die Kinder Iſraels zu dem HErrn. *c.3,9.15. 4,3.

7. Als ſie aber zu dem HErrn ſchrieen, um der Midianiter willen,

8. Sandte der HErr einen Propheten zu ihnen, der ſprach zu ihnen: So ſpricht der HErr, der GOtt Iſraels: Ich habe euch aus Egypten geführet, und aus dem Dienſthauſe gebracht;

9. Und habe euch errettet von der Egypter Hand, und von aller Hand, die euch drängeten, und habe ſie vor euch her ausgeſtoßen, und ihr Land euch gegeben;

10. Und ſprach zu euch: Ich bin der HErr, euer GOtt; * fürchtet nicht der Amoriter Götter, in welcher Lande ihr wohnet. Und ihr habt meiner Stimme nicht gehorchet. *2Kön.17,37.38.

11. Und

Digitized by Google

11. Und ein Engel des HErrn kam, und setzte sich unter eine Eiche zu Ophra, die war Joas, des Vaters der Esriter, und sein Sohn Gideon drasch Weizen an der Kelter, daß er flöhe vor den Midianitern.

12. Da erschien ihm der Engel des HErrn, und sprach zu ihm: *Der HErr mit dir, du streitbarer Held! *Ruth.3,4.

13. Gideon aber sprach zu ihm: Mein Herr, ist der HErr mit uns, warum ist uns denn solches alles widerfahren? Und wo sind alle seine Wunder, die uns unsere Väter erzähleten, und sprachen: Der HErr hat uns aus Egypten geführet? Nun aber hat uns der HErr verlassen, und unter der Midianiter Hände gegeben.

14. Der HErr aber wandte sich zu ihm, und sprach: *Gehe hin in dieser deiner Kraft, du sollst Israel erlösen aus der Midianiter Händen. Siehe, ich habe dich gesandt. *1Sam.12,11. Ebr.11,32.

15. Er aber sprach zu ihm: Mein Herr, *womit soll ich Israel erlösen? Siehe, meine Freundschaft ist die geringste in Manasse, und ich bin der kleinste in meines Vaters Hause. *1Kön.20,14.

16. Der HErr aber sprach zu ihm: *Ich will mit dir seyn, daß du die Midianiter schlagen sollst, †wie einen einzelnen Mann. *2Mos.3,12. †4Mos.14,15.

17. Er aber sprach zu ihm: Lieber, habe ich Gnade vor dir gefunden, so mache mir ein Zeichen, daß Du es seyst, der mit mir redet;

18. Weiche *nicht, bis ich zu dir komme, und bringe mein Speisopfer, das ich vor dir lasse. Er sprach: Ich will bleiben, bis daß du wiederkommest. *c.13,15.

19. Und Gideon kam, und schlachtete ein Ziegenböcklein, und [nahm] ein Epha ungesäuertes Mehl, und legte Fleisch in einen Korb, und that die Brühe in einen Topf, und brachte es zu ihm heraus unter die Eiche, und trat herzu.

20. Aber der Engel GOttes sprach zu ihm: Nimm das Fleisch und das Ungesäuerte, und laß es auf dem Fels, der hier ist, und gieße die Brühe aus. Und er that also.

21. Da reckte der Engel des HErrn den Stecken aus, den er in der Hand hatte, und rührete mit der Spitze das Fleisch und das ungesäuerte Mehl an. Und *das Feuer fuhr aus dem Fels, und verzehrete das Fleisch und das ungesäuerte Mehl. Und der Engel des HErrn verschwand aus seinen Augen. *3Mos.9,24.

22. Da nun Gideon sahe, daß es ein Engel des HErrn war, sprach er: O HErr HErr, habe ich also einen Engel des HErrn von Angesicht gesehen?

23. Aber der HErr sprach zu ihm: *Friede sey mit dir! Fürchte dich nicht; du wirst nicht sterben. *Dan.10,19. Luc.24,36. Joh.20,19.21.26.

24. Da bauete Gideon daselbst dem HErrn einen Altar, und hieß ihn: Der HErr des Friedens. Der stehet noch bis auf den heutigen Tag zu Ophra, des Vaters der Esriter.

25. Und in derselben Nacht sprach der HErr zu ihm: Nimm einen Farren unter den Ochsen, die deines Vaters sind, und einen andern Farren, der siebenjährig ist, und *zerbrich den Altar Baals, der deines Vaters ist, und haue ab den Hain, der dabey stehet; *2Kön.11,18. 23,12.15.

26. Und baue dem HErrn, deinem GOtt, oben auf der Höhe dieses Felsen einen Altar, und rüste ihn zu; und nimm den andern Farren, und opfre ein Brandopfer mit dem Holz des Hains, den du abgehauen hast.

27. Da nahm Gideon zehn Männer aus seinen Knechten, und that, wie ihm der HErr gesagt hatte. Aber er fürchtete sich solches zu thun des Tages, vor seines Vaters Hause, und den Leuten in der Stadt, und that es bey der Nacht.

28. Da nun die Leute in der Stadt des Morgens frühe aufstanden, siehe, da war der Altar Baals zerbrochen, und der Hain dabey abgehauen; und der andere Farre ein Brandopfer auf dem Altar, der gebauet war.

29. Und einer sprach zu dem andern: *Wer hat das gethan? Und da sie suchten und nachfragten, ward gesagt: Gideon, der Sohn Joas, hat das gethan. *c.15,6.

30. Da sprachen die Leute der Stadt zu Joas: Gib deinen Sohn heraus; er muß sterben, daß er den Altar Baals zerbrochen, und den Hain dabey abgehauen hat.

31. Joas aber sprach zu Allen, die bey ihm standen: Wollt Ihr um Baal hadern? Wollt Ihr ihm helfen? Wer

um ihn hadert, der soll dieses Morgens sterben. *Ist er GOtt, so rechte er um sich selbst, daß sein Altar zerbrochen ist. *1Kön. 18,21.

32. Von dem Tage hieß man ihn JerubBaal, und sprach: Baal rechte um sich selbst, daß sein Altar zerbrochen ist.

33. Da nun alle Midianiter, und Amalekiter, und die aus dem Morgenlande sich zu Haufe versammlet hatten, und zogen herdurch, und lagerten sich im Grunde Jesreel;

34. Zog * der Geist des HErrn Gideon an, und er ließ die Posaunen blasen, und rief AbiEser, daß sie ihm nachfolgeten. *c.11,29. 1Chron.13,18.

35. Und sandte Botschaft in ganz Manasse, und rief ihn an, daß sie ihm auch nachfolgeten. Er sandte auch Botschaft zu Asser, und Sebulon, und Naphthali; die kamen herauf ihm entgegen.

36. Und Gideon sprach zu GOtt: Willst du Israel durch meine Hand erlösen, wie du geredet hast;

37. So will ich ein Fell mit der Wolle auf die Tenne legen. Wird der Thau auf dem Fell allein seyn, und auf der ganzen Erde trocken, so will ich merken, daß du Israel erlösen wirst durch meine Hand, wie du geredet hast.

38. Und es geschahe also. Und da er des andern Morgens früh aufstand, drückte er den Thau aus von dem Fell, und füllete eine Schale voll des Wassers.

39. Und Gideon sprach zu GOtt: Dein * Zorn ergrimme nicht wider mich, daß ich noch einmal rede. Ich will es nur noch einmal versuchen mit dem Fell. Es sey allein auf dem Fell trocken, und Thau auf der ganzen Erde. *1Mos.18,30.

40. Und GOtt that also dieselbe Nacht daß trocken war allein auf dem Fell, und Thau auf der ganzen Erde.

Das 7. Capitel.

Gideon erhält den Sieg wider die Midianiter.

1. Da machte sich * JerubBaal, das ist Gideon, frühe auf, und alles Volk, das mit ihm war, und lagerten sich an den Brunnen Harod, daß er das Heer der Midianiter hatte gegen Mitternacht, hinter den Hügeln der Warte im Grunde. *c.6,32.

2. Der HErr aber sprach zu Gideon: Des Volks ist zu viel, das mit dir ist, daß ich sollte Midian in ihre Hände geben; Israel möchte sich rühmen wider mich, und sagen: Meine Hand hat mich erlöset.

3. So laß nun ausschreyen vor den Ohren des Volks, und sagen: *Wer blöde und verzagt ist, der kehre um, und hebe sich bald vom Gebirge Gilead. Da kehrete des Volks um zwey und zwanzig tausend, daß nur zehn tausend überblieben. *5Mos.20,8. 1Macc.3,56.

4. Und der HErr sprach zu Gideon: Des Volks ist noch zu viel. Führe sie hinab ans Wasser, daselbst will ich sie dir prüfen; und von welchem ich dir sagen werde, daß er mit dir ziehen soll, der soll mit dir ziehen; von welchem aber ich sagen werde, daß er nicht mit dir ziehen soll, der soll nicht ziehen.

5. Und er führete das Volk hinab ans Wasser. Und der HErr sprach zu Gideon: Welcher mit seiner Zunge des Wassers lecket, wie ein Hund lecket, den stelle besonders; desselben gleichen, welcher auf seine Kniee fällt zu trinken.

6. Da war die Zahl derer, die gelecket hatten aus der Hand zum Munde, drey hundert Mann; das andere Volk alles hatte knieend getrunken.

7. Und der HErr sprach zu Gideon: Durch * die drey hundert Mann, die gelecket haben, will ich euch erlösen, und die Midianiter in deine Hände geben; aber das andere Volk laß alles gehen an seinen Ort. *1Sam.14,6. 2Chron.14,11.

8. Und sie nahmen Fütterung für das Volk mit sich, und ihre Posaunen. Aber die andern Israeliten ließ er alle gehen, einen Jeglichen in seine Hütte; er aber stärkte sich mit drey hundert Mann. Und das Heer der Midianiter lag unten vor ihm im Grunde.

9. Und der HErr sprach in derselben Nacht zu ihm: Stehe auf, und gehe hinab zum Lager; denn ich habe es in deine Hände gegeben.

10. Fürchtest du dich aber hinab zu gehen, so laß deinen Knaben Pura mit dir hinab gehen zum Lager,

11. Daß du höreſt, was sie reden. Darnach sollst du mit der Macht hinab ziehen zum Lager. Da ging Gideon mit seinem Knaben Pura hinab

an

an den Ort der Schildwächter, die im Lager waren.

12. Und die Midianiter, und Amalekiter, und Alle aus dem Morgenlande, hatten sich niedergeleget im Grunde, *wie eine Menge Heuschrecken; und ihre Cameele waren nicht zu zählen vor der Menge, wie der Sand am Ufer des Meers. *c.6,5.

13. Da nun Gideon kam, siehe, da* erzählte einer einem andern einen Traum, und sprach: Siehe, mir hat geträumet, mich däuchte, ein geröstet Gerstenbrod wälzte sich zum Heer der Midianiter; und da es kam an die Gezelte, schlug es dieselben, und warf sie nieder, und kehrete sie um, das oberste zu unterst, daß das Gezelt lag. *1 Mos.40,9.16.

14. Da antwortete der andere: Das ist nichts anders, denn das Schwerdt Gideons, des Sohnes Joas, des Israeliten. GOtt hat die Midianiter in seine Hände gegeben mit dem ganzen Heer.

15. Da Gideon den hörete solchen Traum erzählen, und seine Auslegung, betete er an, und kam wieder ins Heer Israels, und sprach: Machet euch auf, denn der HErr hat * das Heer der Midianiter in eure Hände gegeben. *Jes.9,4.

16. Und er theilete die drey hundert Mann in drey Haufen, und gab einem Jeglichen eine Posaune in seine Hand, und ledige Krüge, und Fackeln darinnen.

17. Und sprach zu ihnen: Sehet auf mich, und thut auch also; und siehe, wenn Ich an den Ort des Heers komme, wie ich thue, so * thut ihr auch. *c.9,48.

18. Wenn Ich die Posaune blase, und Alle, die mit mir sind, so sollt Ihr auch die Posaunen blasen ums ganze Heer, und sprechen: Hier HErr und Gideon!

19. Also kam Gideon und hundert Mann mit ihm an den Ort des Heers, an die ersten Wächter, die da verordnet waren, und weckten sie auf, und bliesen mit Posaunen, und zerschlugen die Krüge in ihren Händen.

20. Also bliesen alle drey Haufen mit Posaunen, und zerbrachen die Krüge. Sie hielten aber die Fackeln in ihrer linken Hand, und die Posaunen in ihrer rechten Hand, daß sie bliesen und riefen: Hier Schwerdt des HErrn und Gideon!

21. Und ein Jeglicher stand an seinem Ort um das Heer her. Da ward das ganze Heer laufend, und schrieen, und flohen.

22. Und indem die dreyhundert Mann bliesen die Posaunen, schaffte der HErr, daß im ganzen Heer * eines Jeglichen Schwerdt wider den Andern war. Und das Heer flohe bis gen BethSitta Zeeratha, bis an die Grenze der Breite Mehola, bey Tabath. *1Sam.14,20. Pf.83,10.

23. Und die Männer Israels von Naphthali, von Asser, und vom ganzen Manasse, schrieen, und jagten den Midianitern nach.

24. Und Gideon sandte Botschaft auf das ganze Gebirge Ephraim, und ließ sagen: Kommt herab, den Midianitern entgegen, und verlaufet ihnen das Wasser bis gen BethBara und den Jordan. Da schrieen Alle, die von Ephraim waren, und verliefen ihnen das Wasser, bis gen BethBara und den Jordan.

25. Und fingen zwey Fürsten der Midianiter, *Oreb und Seb; und erwürgeten Oreb auf dem Fels Oreb, und Seb in der Kelter Seb; und jagten die Midianiter, und brachten die Häupter Orebs und Sebs zu Gideon über den Jordan. *Pf.83,12. Jes.10,26.

Das 8. Capitel.

Die übergebliebenen Midianiter werden geschlagen, und Seba und Zalmuna gefangen.

1. Und die Männer von * Ephraim sprachen zu ihm: Warum hast du uns das gethan, daß du uns nicht riefest, da du in den Streit zogest wider die Midianiter? Und zankten sich mit ihm heftiglich. *c.12,1.

2. Er aber sprach zu ihnen: Was habe ich jezt gethan, das eurer That gleich sey? Ist nicht eine Rebe Ephraims besser, denn die ganze Weinerndte * AbiEsers? *c.6,34.

3. GOtt hat die Fürsten der Midianiter, Oreb und Seb, in eure Hände gegeben. Wie hätte ich können das thun, das ihr gethan habt? Da er solches redete, ließ ihr Zorn von ihm ab.

4. Da nun Gideon an den Jordan kam, ging er hinüber mit den drey hundert Mann, die bey ihm waren, und waren müde, und jagten nach.

5. Und er sprach zu den Leuten zu * Suchoth: Lieber, gebet dem Volk, das unter

mir ist, etliche Brode, denn sie sind müde; daß ich nachjage den Königen der Midianiter, Sebah und Zalmuna. *1 Mos. 33, 17.

6. Aber die Obersten zu Suchoth sprachen: Sind die Fäuste Sebahs und Zalmunas schon in deinen Händen, *daß wir deinem Heer sollen Brod geben? *1 Sam. 25, 11.

7. Gideon sprach: Wohlan, wenn der HErr Sebah und Zalmuna in meine Hand gibt, will ich euer Fleisch mit Dornen aus der Wüste, und mit Hecken zerdreschen.

8. Und er zog von dannen hinauf gen *Pnuel, und redete auch also zu ihnen. Und die Leute zu Pnuel antworteten ihm, gleichwie die zu Suchoth. *1 Kön. 12, 25.

9. Und er sprach auch zu den Leuten zu Pnuel: Komme ich mit Frieden wieder, so will ich diesen Thurm zerbrechen.

10. Sebah aber und Zalmuna waren zu Karkor, und ihr Heer mit ihnen, bey funfzehn tausend, die allein übergeblieben waren vom ganzem Heer derer aus Morgenland. Denn hundert und zwanzig tausend waren gefallen, *die das Schwerdt ausziehen konnten. *2 Sam. 24, 9.

11. Und Gideon zog hinauf auf der Straße, da man in Hütten wohnet, gegen Morgen, gen Nobah und Jagbeha; und schlug das Heer, denn das Heer war sicher.

12. Und Sebah und Zalmuna flohen; aber er jagte ihnen nach, und fing die zwey Könige der Midianiter, Sebah und Zalmuna, und zerschreckte das ganze Heer.

13. Da nun Gideon, der Sohn Joas, wiederkam vom Streit, ehe die Sonne herauf gekommen war,

14. Fing er einen Knaben aus den Leuten zu Suchoth, und fragte ihn; der schrieb ihm auf die Obersten zu Suchoth, und ihre Aeltesten, sieben und siebenzig Mann.

15. Und er kam zu den Leuten zu Suchoth, und sprach: Siehe, hier ist Sebah und Zalmuna, über welchen ihr mich spottetet, und sprachet: Ist denn Sebahs und Zalmunas Faust schon in deinen Händen, daß wir deinen Leuten, die müde sind, Brod geben sollen?

16. Und er nahm die Aeltesten der Stadt, und Dornen aus der Wüste und Hecken; und ließ es die Leute zu Suchoth fühlen.

17. Und den Thurm Pnuels zerbrach er, und erwürgete die Leute der Stadt.

18. Und er sprach zu Sebah und Zalmuna: Wie waren die Männer, die ihr erwürgtet zu Thabor? Sie sprachen: Sie waren wie du, und ein Jeglicher schön, wie eines Königs Kinder.

19. Er aber sprach: Es sind meine Brüder, meiner Mutter Söhne gewesen. So wahr der HErr lebet, wo ihr sie hättet leben lassen, wollte ich euch nicht erwürgen.

20. Und sprach zu seinem erstgebornen Sohn Jether: Stehe auf, und erwürge sie. Aber der Knabe zog sein Schwerdt nicht aus; denn er fürchtete sich, weil er noch ein Knabe war.

21. Sebah aber und Zalmuna sprachen: Stehe **Du** auf, und mache dich an uns; denn darnach der Mann ist, ist auch seine Kraft. Also stand Gideon auf, und * erwürgete Sebah und Zalmuna; und nahm die Spangen, die an ihrer Cameele Hälsen waren. *V. 26.

22. Da sprachen zu Gideon Etliche in Israel: Sey Herr über uns, du, und dein Sohn, und deines Sohnes Sohn, **weil du uns von der Midianiter Hand erlöset hast.**

23. **Aber Gideon sprach zu ihnen: Ich will nicht Herr seyn über euch, und mein Sohn soll auch nicht Herr über euch seyn, sondern der HErr soll Herr über euch seyn.**

24. **Gideon aber sprach zu ihnen: Eins begehre ich von euch; ein Jeglicher gebe mir die Stirnbänder, die er geraubet hat; denn weil es Ismaeliter waren, hatten sie goldene Stirnbänder.**

25. **Sie sprachen: Die wollen wir geben. Und breiteten ein Kleid aus, und ein Jeglicher warf die Stirnbänder darauf, die er geraubet hatte.**

26. **Und die goldene Stirnbänder, die er forderte, machten am Gewicht tausend sieben hundert Sekel Gold, ohne die Spangen und Ketten, und scharlakene Kleider, die der Midianiter Könige tragen, und ohne die Halsbänder ihrer Cameele.**

27. **Und Gideon machte * einen Leibrock daraus, und setzte es in seine Stadt zu Ophra. Und ganz Israel verhurete sich darau daselbst, und gerieth**

rieth Gideon und ſeinem Hauſe † zum Aergerniß. *17,5. †2Moſ.23,33.

28. Alſo wurden die Midianiter gedemüthiget vor den Kindern Iſraels, und hoben ihren Kopf nicht mehr empor. Und das Land war ſtille * vierzig Jahre, ſo lange Gideon lebte. *c.3,11. 5,31.

29. Und JerubBaal, der Sohn Joas, ging hin, und wohnete in ſeinem Hauſe.

30. Und Gideon hatte * ſiebenzig Söhne, die aus ſeiner Hüfte gekommen waren, denn er hatte viele Weiber. *2Kön.10,1.

31. Und ſein Kebsweib, das er zu Sichem hatte, gebar ihm auch einen Sohn, den nannte er * AbiMelech. *c.9,1.

32. Und Gideon, der Sohn Joas, ſtarb in gutem Alter, und ward begraben in ſeines Vaters Joas Grab, zu Ophra, des Vaters der Eſriter. *c.6,11.

33. Da aber Gideon geſtorben war, kehreten ſich die Kinder Iſraels um, und hurten den Baalim nach, und machten ſich BaalBerith zum Gott. *c.2,11. 9,4.

34. Und die Kinder Iſraels gedachten nicht an den HErrn, ihren GOtt, der ſie errettet hatte von der Hand aller ihrer Feinde umher.

35. Und * thaten nicht Barmherzigkeit an dem Hauſe JerubBaal Gideons, wie er alles Gutes an Iſrael gethan hatte. *c.9,5.19.

Das 9. Capitel.

Der Brudermörder AbiMelech kommt um.

1. AbiMelech * aber, der Sohn JerubBaals, ging hin gen Sichem zu den Brüdern ſeiner Mutter, und redete mit ihnen, und mit dem ganzen Geſchlecht des Hauſes ſeiner Mutter Vaters, und ſprach: *c.8,31.

2. Lieber, redet vor den Ohren aller Männer zu Sichem: Was iſt euch beſſer, daß ſiebenzig Männer, alle Kinder JerubBaals, über euch Herren ſeyn, oder daß Ein Mann über euch Herr ſey? Gedenket auch dabey, daß ich euer Gebein und Fleiſch bin.

3. Da redeten die Brüder ſeiner Mutter von ihm alle dieſe Worte, vor den Ohren aller Männer zu Sichem; und ihr Herz neigte ſich AbiMelech nach, denn ſie gedachten: Er iſt unſer Bruder.

4. Und gaben ihm ſiebenzig Silberlinge aus dem Hauſe BaalBeriths. Und AbiMelech dingete damit loſe leichtfertige Männer, die ihm nachfolgeten.

5. Und er kam in ſeines Vaters Haus gen Ophra, und erwürgete ſeine Brüder, die Kinder JerubBaals, * ſiebenzig Mann, auf Einem Stein. Es blieb aber über Jotham, der jüngſte Sohn JerubBaals, denn er ward verſteckt. *2Kön.10,7.14.

6. Und es verſammleten ſich alle Männer von Sichem, und das ganze Haus Millo, gingen hin und machten AbiMelech zum Könige bey der hohen * Eiche, die zu Sichem ſtehet. *1Moſ.35,4.

7. Da das angeſagt ward dem Jotham, ging er hin, und trat auf die Höhe des Berges Griſim, und hob auf ſeine Stimme, rief und ſprach zu ihnen: Höret mich, ihr Männer zu Sichem, daß euch GOtt auch höre.

8. Die Bäume gingen hin, daß ſie einen König über ſich ſalbeten, und ſprachen zum Oelbaum: Sey unſer König.

9. Aber der Oelbaum antwortete ihnen: Soll ich meine Fettigkeit laſſen, die beyde Götter und Menſchen an mir preiſen, und hingehen, daß ich ſchwebe über den Bäumen?

10. Da ſprachen die Bäume zum Feigenbaum: Komm Du, und ſey unſer König.

11. Aber der Feigenbaum ſprach zu ihnen: Soll ich meine Süßigkeit und meine gute Frucht laſſen, und hingehen, daß ich über den Bäumen ſchwebe?

12. Da ſprachen die Bäume zum Weinſtock: Komm Du, und ſey unſer König.

13. Aber der Weinſtock ſprach zu ihnen: Soll ich meinen Moſt laſſen, der Götter und Menſchen fröhlich macht, und hingehen, daß ich über den Bäumen ſchwebe?

14. Da ſprachen alle Bäume zum * Dornbuſche: Komm Du, und ſey unſer König. *2Kön.14,9.

15. Und der Dornbuſch ſprach zu den Bäumen: Iſt es wahr, daß ihr mich zum Könige ſalbet über euch, ſo kommt und vertrauet euch unter meinen Schatten; wo nicht, ſo gehe * Feuer aus dem Dornbuſch und verzehre die Cedern Libanons. *Hef.19,14.

16. Habt ihr nun recht und redlich gethan, daß ihr AbiMelech zum Könige gemacht habt? Und habt ihr wohlgethan an

JerubBaal und an seinem Hause; und habt ihm gethan, wie er um euch verdienet hat,

17. Daß mein Vater um euret willen gestritten hat, und * seine Seele dahin geworfen von sich, daß er euch errettete von der Midianiter Hand? *c.12,3.

18. Und ihr lehnet euch auf heute wider meines Vaters Haus, und erwürget seine Kinder, siebenzig Männer, auf Einem Stein; und machet euch einen König, AbiMelech, seiner Magd Sohn, über die Männer zu Sichem, weil er euer Bruder ist.

19. Habt ihr nun recht und redlich gehandelt an JerubBaal, und an seinem Hause, an diesem Tage, so seyd fröhlich über dem AbiMelech, und er sey fröhlich über euch.

20. Wo nicht, *so gehe Feuer aus von AbiMelech, und verzehre die Männer zu Sichem, und das Haus Millo; und gehe auch Feuer aus von den Männern zu Sichem, und vom Hause Millo, und verzehre AbiMelech. *Jos.9,18.

21. Und Jotham flohe, und entwich, und ging gen Ber, und wohnete daselbst vor seinem Bruder AbiMelech.

22. Als nun AbiMelech drey Jahre über Israel geherrschet hatte,

23. Sandte GOtt einen bösen Willen zwischen AbiMelech, und den Männern zu Sichem. Denn die Männer zu Sichem versprachen AbiMelech;

24. Und zogen an den Frevel, an den siebenzig Söhnen JerubBaals begangen; und legten derselben Blut auf * AbiMelech, ihren Bruder, der sie erwürget hatte, und auf die Männer zu Sichem, die ihm seine Hand dazu gestärket hatten, daß er seine Brüder erwürgete. *Matth.23,35. 27,25.

25. Und die Männer zu Sichem bestelleten einen *Hinterhalt auf den Spitzen der Berge, und raubten Alle, die auf der Straße zu ihnen wandelten. Und es ward AbiMelech angesagt. *Jos.8,2.

26. Es kam aber Gaal, der Sohn Ebeds, und seine Brüder, und gingen zu Sichem ein. Und die Männer zu Sichem verließen sich auf ihn,

27. Und zogen heraus auf das Feld, und lasen ab ihre Weinberge, und kelterten, und machten einen Tanz, und gingen in ihres Gottes Haus, und aßen und tranken, und fluchten dem AbiMelech.

28. Und Gaal, der Sohn Ebeds, sprach: Wer ist AbiMelech? Und was ist Sichem, daß wir ihm dienen sollten? Ist er nicht JerubBaals Sohn, und hat Sebul, seinen Knecht, hergesetzt über die Leute *Hemors, des Vaters Sichems? Warum sollen wir ihm dienen? *1Mos.34,2.

29. Wollte GOtt, das Volk wäre unter meiner Hand, daß ich den AbiMelech vertriebe. Und es ward AbiMelech gesagt: Mehre dein Heer, und ziehe aus.

30. Denn Sebul, der Oberste in der Stadt, da er die Worte Gaals, des Sohnes Ebeds, hörete, ergrimmete er in seinem Zorn,

31. Und sandte Botschaft zu AbiMelech heimlich, und ließ ihm sagen: Siehe, Gaal, der Sohn Ebeds, und seine Brüder, sind gen Sichem gekommen, und machen dir die Stadt widerwärtig.

32. So mache dich nun auf bey der Nacht, du und dein Volk, das bey dir ist, und mache einen *Hinterhalt auf sie im Felde. *Jos.8,2.

33. Und des Morgens, wenn die Sonne aufgehet, so mache dich frühe auf und überfalle die Stadt. Und wo er und das Volk, das bey ihm ist, zu dir hinaus ziehet, so thue mit ihm, wie es deine Hand findet.

34. AbiMelech stand auf bey der Nacht, und alles Volk, das bey ihm war, und hielt auf Sichem mit vier Haufen.

35. Und Gaal, der Sohn Ebeds, zog heraus, und trat vor die Thür an der Stadt Thor. Aber AbiMelech machte sich auf aus dem Hinterhalt samt dem Volk, das mit ihm war.

36. Da nun Gaal das Volk sahe, sprach er zu Sebul: Siehe, da kommt ein Volk von der Höhe des Gebirges hernieder. Sebul aber sprach zu ihm: Du siehest die Schatten der Berge für Leute an.

37. Gaal redete noch mehr, und sprach: Siehe, ein Volk kommt hernieder aus dem Mittel des Landes, und ein Haufe kommt auf dem Wege zur Zaubereiche.

38. Da sprach Sebul zu ihm: Wo ist nun hier dein Maul, das da * sagte: Wer ist AbiMelech, daß wir ihm dienen sollten? Ist das nicht das Volk, das du verachtet hast? Ziehe nun aus, und streite mit ihm. *1Sam.11,12.

39. Gaal

Digitized by Google

39. Gaal zog aus vor den Männern zu Sichem her, und ſtritte mit AbiMelech.

40. Aber AbiMelech jagte ihn, daß er flohe vor ihm; und fielen viele Erſchlagene bis an die Thür des Thors.

41. Und AbiMelech blieb zu Aruma. Sebul aber verjagte den Gaal und ſeine Brüder, daß ſie zu Sichem nicht durften bleiben.

42. Auf den Morgen aber ging das Volk heraus auf das Feld. Da das AbiMelech ward angeſagt,

43. Nahm er das Volk, und theilete es in drey Haufen, und machte einen * Hinterhalt auf ſie im Felde. Als er nun ſahe, daß das Volk aus der Stadt ging; erhob er ſich über ſie, und ſchlug ſie. *c.20,29.

44. AbiMelech aber und die Haufen, die bey ihm waren, überfielen ſie, und traten an die Thür der Stadt Thor; und zwey der Haufen überfielen Alle, die auf dem Felde waren, und ſchlugen ſie.

45. Da ſtritte AbiMelech wider die Stadt denſelben ganzen Tag, und gewann ſie, und erwürgete das Volk, das darinnen war, und zerbrach die Stadt, und ſäete Salz darauf.

46. Da das höreten alle Männer des Thurms zu Sichem, gingen ſie in die Veſtung des Hauſes des Gottes Berith.

47. Da das AbiMelech hörete, daß ſich alle Männer des Thurms zu Sichem verſammlet hatten;

48. Ging er auf den Berg Zalmon, mit allem ſeinem Volk, das bey ihm war, und nahm eine Art in ſeine Hand, und hieb einen Aſt von Bäumen, und hob ihn auf, und legte ihn auf ſeine Achſel, und ſprach zu allem Volk, das mit ihm war: *Was ihr geſehen habt, das ich thue, das thut auch ihr eilend, wie ich. *c.7,17.

49. Da hieb alles Volk ein Jeglicher einen Aſt ab, und folgten AbiMelech nach, und legten ſie an die Veſtung, und ſteckten ſie mit Feuer an, daß auch alle Männer des Thurms zu Sichem ſtarben, bey tauſend Mann und Weib.

50. AbiMelech aber zog gen Thebez, und belegte ſie, und gewann ſie.

51. Es war aber ein ſtarker Thurm mitten in der Stadt, auf welchen flohen alle Männer und Weiber, und alle Bürger der Stadt, und ſchloſſen hinter ſich zu, und ſtiegen auf das Dach des Thurms.

52. Da kam AbiMelech zum Thurm, und ſtritte dawider, und nahete ſich zur Thür des Thurms, daß er ihn mit Feuer verbrennete.

53. Aber ein Weib warf * ein Stück von einem Mühlſtein AbiMelech auf den Kopf, und zerbrach ihm den Schedel. *2Sam.11,21.

54. Da rief AbiMelech eilend den Knaben, der ſeine Waffen trug, und ſprach zu ihm: *Ziehe dein Schwerdt aus, und tödte mich, daß man nicht von mir ſage: Ein Weib hat ihn erwürget. Da durchſtach ihn ſein Knabe, und er ſtarb. *1Sam.31,4.

55. Da aber die Iſraeliten, die mit ihm waren, ſahen, daß AbiMelech todt war, ging ein Jeglicher an ſeinen Ort.

56. Alſo *bezahlte GOtt AbiMelech das Uebel, das er an ſeinem Vater gethan hatte, da er ſeine ſiebenzig Brüder erwürgete. *c.1,7. Jer.50,29.

57. Desſelben gleichen alles Uebel der Männer Sichems vergalt ihnen GOtt, auf ihren Kopf, und kam über ſie der Fluch Jothams, des Sohnes JerubBaals.

Das 10. Capitel.

Iſrael wird wegen der Abgötterey von den Philiſtern gedränget.

1. Nach AbiMelech machte ſich auf zu helfen Iſrael, Thola, ein Mann von Iſaſchar, ein Sohn Puas, des Sohnes Dodos. Und er wohnete zu Samir, auf dem Gebirge Ephraim,

2. Und richtete Iſrael drey und zwanzig Jahre, und ſtarb, und ward begraben zu Samir.

3. Nach ihm machte ſich auf * Jair, ein Gileaditer, und richtete Iſrael zwey und zwanzig Jahre; *4Moſ.32,41.

4. Und hatte dreyßig Söhne auf dreyßig *Eſelsfüllen reiten; und hatte dreyßig Städte, die heißen Dörfer Jairs, bis auf dieſen Tag, und liegen in Gilead. *c.12,14.

5. Und Jair ſtarb, und ward begraben zu Kamon.

6. Aber die Kinder Iſraels *thaten förder übel vor dem HErrn, und dieneten †Baalim und Aſtharoth, und den Göttern zu Syrien, und den Göttern zu Zidon, und den Göttern Moabs, und den Göttern der Kinder Ammons, und den Göttern der Philiſter,

Digitized by Google

lister, und verließen den HErrn, und dieneten ihm nicht. *c.3,12. 4,1. †c.2,13.

7. Da * ergrimmete der Zorn des HErrn über Israel, und verkaufte sie unter die Hand der Philister, und der Kinder Ammons. *c.2,14. 3,8.

8. Und sie zertraten und zerschlugen die Kinder Israels, von dem Jahr an, wohl achtzehn Jahre, nemlich alle Kinder Israels jenseit des Jordans, im Lande der Amoriter, das in Gilead liegt.

9. Dazu zogen die Kinder Ammons über den Jordan, und stritten wider Juda, und wider Benjamin, und wider das Haus Ephraim, also, daß Israel sehr geängstiget ward.

10. Da * schrieen die Kinder Israels zu dem HErrn, und sprachen: Wir haben an dir gesündiget, denn wir haben unsern GOtt verlassen, und Baalim gedienet. *c.3,9.15.

11. Aber der HErr sprach zu den Kindern Israels: Haben euch nicht auch die Egypter, die Amoriter, die Kinder Ammons, die Philister,

12. Die Zidonier, die Amalekiter und Maoniter gezwungen, und ich half euch aus ihren Händen, da ihr zu mir schrieet?

13. Noch habt * Ihr mich verlassen, und andern Göttern gedienet; darum will ich euch nicht mehr helfen. *c.2,13. 5Mos.32,15.

14. Gehet hin, und schreyet die Götter an, die ihr erwählet habt; lasset * euch dieselben helfen zur Zeit eurer Trübsal. *5Mos.32,37.38. Jer.2,28.

15. Aber die Kinder Israels sprachen zu dem HErrn: Wir haben gesündiget, mache es nur Du mit uns, wie dirs gefällt; allein errette uns zu dieser Zeit.

16. Und sie * thaten von sich die fremden Götter, und dieneten dem HErrn. Und † es jammerte ihn, daß Israel also geplaget ward. *1Mos.35,2. †c.2,18.

17. Und die Kinder Ammons schrieen, und lagerten sich in Gilead; aber die Kinder Israels versammleten sich, und lagerten sich zu Mizpa.

18. Und das Volk der Obersten zu Gilead sprachen unter einander: Welcher anfänget zu streiten wider die Kinder Ammons, der soll das * Haupt seyn über Alle, die in Gilead wohnen. *c.11,6.8.9.

Das 11. Capitel.

Jephthahs Sieg und Gelübde.

1. Jephthah, ein Gileaditer, war ein streitbarer Held, aber ein Hurenkind. Gilead aber hatte Jephthah gezeuget.

2. Da aber das Weib Gileads ihm Kinder gebar, und desselben Weibes Kinder groß wurden, stießen sie Jephthah aus, und sprachen zu ihm: Du * sollst nicht erben in unsers Vaters Hause, denn du bist eines andern Weibes Sohn. *1Mos.21,10.

3. Da flohe er vor seinen Brüdern, und wohnete im Lande Tob. Und * es sammleten sich zu ihm lose Leute, und zogen aus mit ihm. *c.9,4. 1Sam.22,2.

4. Und über etliche Zeit hernach stritten die Kinder Ammons mit Israel.

5. Da nun die Kinder Ammons also stritten mit Israel, gingen die Aeltesten von Gilead hin, daß sie Jephthah holeten aus dem Lande Tob,

6. Und sprachen zu ihm: Komm, und sey unser Hauptmann, daß wir streiten wider die Kinder Ammons.

7. Aber Jephthah sprach zu den Aeltesten von Gilead: Seyd Ihr es nicht, die * mich hassen und aus meines Vaters Hause gestoßen habt? Und nun kommt ihr zu mir, weil ihr in Trübsal seyd. *1Mos.26,27.

8. Die Aeltesten von Gilead sprachen zu Jephthah: Darum kommen wir nun wieder zu dir, daß du mit uns ziehest, und helfest uns streiten wider die Kinder Ammons, und seyst unser * Haupt über Alle, die in Gilead wohnen. *c.10,18.

9. Jephthah sprach zu den Aeltesten von Gilead: So ihr mich wieder holet zu streiten wider die Kinder Ammons, und der HErr sie vor mir geben wird, soll Ich dann euer Haupt seyn?

10. Die Aeltesten von Gilead sprachen zu Jephthah: Der HErr sey Zuhörer zwischen uns, wo wir nicht thun, wie du gesaget hast.

11. Also ging * Jephthah mit den Aeltesten von Gilead, und das Volk setzte ihn zum Haupt und Obersten über sich. Und Jephthah redete solches alles vor dem HErrn zu Mizpa. *c.12,7.

12. Da

12. Da sandte Jephthah Botschaft zum Könige der Kinder Ammons, und ließ ihm sagen: *Was hast du mit mir zu schaffen, daß du kommest zu mir wider mein Land zu streiten? *2Sam.16,10. 19,22.

13. Der König der Kinder Ammons antwortete den Boten Jephthahs: Darum, daß Israel mein Land genommen hat, da sie aus Egypten zogen, von *Arnon an bis an Jabok, und bis an den Jordan; so gib mirs nun wieder mit Frieden. *4Mos.21,13.24.

14. Jephthah aber sandte noch mehr Boten zum Könige der Kinder Ammons,

15. Die sprachen zu ihm: So spricht Jephthah: Israel hat kein Land genommen, weder den Moabitern, noch den Kindern Ammons.

16. Denn da sie aus Egypten zogen, wandelte Israel durch die Wüste bis an das Schilfmeer, und kam gen Kades.

17. Und sandte *Boten zum Könige der Edomiter, und sprach: Laß mich durch dein Land ziehen. Aber der Edomiter König erhörete sie nicht. Auch sandten sie zum Könige der Moabiter, der wollte auch nicht. Also blieb Israel in Kades, *4Mos.20,14.

18. Und wandelte in der Wüste, und umzogen das Land der Edomiter und Moabiter, und kamen von der Sonne Aufgang an der Moabiter Land, und lagerten sich jenseit des Arnon; und kamen nicht in die Grenze der Moabiter, denn Arnon ist der Moabiter Grenze.

19. Und Israel *sandte Boten zu Sihon, der Amoriter Könige zu Hesbon, und ließ ihm sagen: Laß uns durch dein Land ziehen bis an meinen Ort. *4Mos.21,21. 5Mos.2,26.

20. Aber Sihon vertrauete Israel nicht durch seine Grenze zu ziehen, sondern versammlete alles sein Volk, und lagerte sich zu Jahza, und stritt mit Israel.

21. Der HErr aber, der GOtt Israels, gab den Sihon mit allem seinem Volk in die Hände Israels, daß sie sie schlugen. Also nahm Israel ein alles Land der Amoriter, die in demselben Lande wohnten,

22. Und nahmen alle Grenze der Amoriter ein, von Arnon an, bis an Jabok, und von der Wüste an, bis an den Jordan.

23. So hat nun der HErr, der GOtt Israels, die Amoriter vertrieben vor seinem Volk Israel; und Du willst sie einnehmen?

24. Du solltest die einnehmen, die dein Gott *Camos vertriebe, und uns lassen einnehmen Alle, die der HErr, unser GOtt, vor uns vertrieben hat. *4Mos.21,29. 1Kön.11,7.33. 2Kön.23,13.

25. Meynest du, daß Du besser Recht habest, denn *Balak, der Sohn Zipors, der Moabiter König? Hat derselbe auch je gerechtet oder gestritten wider Israel. *4Mos.22,2.

26. Ob wohl Israel nun drey hundert Jahre gewohnet hat in Hesbon, und ihren Töchtern, in Aroer und ihren Töchtern, und allen Städten, die am Arnon liegen? Warum errettetet ihr es nicht zu derselben Zeit?

27. Ich habe nichts an dir gesündiget, und Du thust so übel an mir, daß du wider mich streitest. Der *HErr fälle heute ein Urtheil zwischen Israel und den Kindern Ammons. *1Mos.31,53. 1Sam.24,16.

28. Aber der König der Kinder Ammons erhörete die Rede Jephthahs nicht, die er zu ihm sandte.

29. Da kam der *Geist des HErrn auf Jephthah, und er zog durch Gilead und Manasse, und durch Mizpe, das in Gilead lieget, auf die Kinder Ammons. *c.6,34.

30. Und Jephthah gelobte dem HErrn ein Gelübde, und sprach: Gibst du die Kinder Ammons in meine Hand;

31. Was zu meiner Hausthür heraus mir entgegen gehet, wenn ich mit Frieden wiederkomme von den Kindern Ammons, das soll des HErrn seyn, und wills zum Brandopfer opfern.

32. Also zog Jephthah auf die Kinder Ammons, wider sie zu streiten. Und der HErr gab sie in seine Hände.

33. Und er schlug sie von Aroer an, bis man kommt gen Minnith, zwanzig Städte, und bis an den Plan der Weinberge, *eine sehr große Schlacht. Und wurden also die Kinder Ammons gedemüthiget vor den Kindern Israels. *1Sam.23,5.

34. Da nun Jephthah kam gen Mizpa zu seinem Hause, siehe, da gehet seine Tochter heraus ihm entgegen, mit Pauken und Reigen; und sie war ein

eini-

einiges Kind, und er hatte sonst keinen Sohn noch Tochter.

35. Und da er sie sahe, zerriß er seine Kleider, und sprach: Ach meine Tochter wie beugest du mich, und betrübest mich! Denn Ich habe meinen Mund aufgethan gegen den HErrn, und kann es nicht widerrufen.

36. Sie aber sprach: Mein Vater, hast du deinen Mund aufgethan gegen den HErrn, so thue mir, wie es aus deinem Munde gegangen ist; nachdem der HErr dich gerochen hat an deinen Feinden, den Kindern Ammons.

37. Und sie sprach zu ihrem Vater: Du wollest mir das thun, daß du mich lassest zwey Monate, daß ich von hinnen hinab gehe auf die Berge, und meine Jungfrauschaft beweine mit meinen Gespielen.

38. Er sprach: Gehe hin; und ließ sie zwey Monate gehen. Da ging sie hin mit ihren Gespielen, und beweinete ihre Jungfrauschaft auf den Bergen.

39. Und nach zwey Monaten kam sie wieder zu ihrem Vater. Und er that ihr, wie er gelobet hatte; und sie war nie keines Mannes schuldig geworden. Und ward eine Gewohnheit in Israel,

40. Daß die Töchter Israels jährlich hingehen, zu klagen die Tochter Jephthahs, des Gileaditers, des Jahrs vier Tage.

Das 12. Capitel.

Niederlage der Ephraimiter.

1. Und die von *Ephraim schrieen, und gingen zur mitternachtwärts, und sprachen zu Jephthah: Warum bist du in den Streit gezogen wider die Kinder Ammons, und hast uns nicht gerufen, daß wir mit dir zögen? Wir wollen dein Haus samt dir mit Feuer verbrennen. *c.8,1.

2. Jephthah sprach zu ihnen: Ich und mein Volk hatten eine große Sache mit den Kindern Ammons; und ich schriee euch an, aber ihr halfet mir nicht aus ihren Händen.

3. Da ich nun sahe, daß ihr nicht helfen wolltet, stellete ich meine *Seele in meine Hand, und zog hin wider die Kinder Ammons, und der HErr gab sie in meine Hand. Warum kommt ihr nun zu mir herauf, wider mich zu streiten? *c.5,18. 9,17.

4. Und Jephthah sammlete alle Männer in Gilead, und stritte wider Ephraim. Und die Männer in Gilead schlugen Ephraim darum, daß sie sagten: Seyd doch ihr Gileaditer unter Ephraim und Manasse, als die Flüchtigen zu Ephraim.

5. Und die Gileaditer nahmen ein die Furt des Jordans vor Ephraim. Wenn nun sprachen die Flüchtigen Ephraims: Laß mich hinüber gehen; so sprachen die Männer von Gilead zu ihm: Bist du ein Ephraiter? Wenn er dann antwortete: Nein;

6. So hießen sie ihn sprechen: Schiboleth; so sprach er Siboleth, und konnte es nicht recht reden. So griffen sie ihn, und schlugen ihn an der Furt des Jordans, daß zu der Zeit von Ephraim fielen zwey und vierzig tausend.

7. *Jephthah aber richtete Israel sechs Jahre. Und Jephthah, der Gileaditer, starb, und ward begraben in den Städten zu Gilead. *1Sam.12,11.

8. Nach diesem richtete Israel Ebzan von Bethlehem.

9. Der hatte dreyßig Söhne, und dreyßig Töchter setzte er aus, und dreyßig Töchter nahm er von außen seinen Söhnen; und richtete Israel sieben Jahre,

10. Und starb, und ward begraben zu Bethlehem.

11. Nach diesem richtete Israel Elon, ein Sebuloniter; und richtete Israel zehn Jahre,

12. Und starb, und ward begraben zu Ajalon im Lande Sebulon.

13. Nach diesem richtete Israel Abdon, ein Sohn Hillels, ein Pireathoniter.

14. Der hatte vierzig *Söhne, und dreyßig Neffen, die auf siebenzig Eselsfüllen ritten; und richtete Israel acht Jahre, *c.10,4.

15. Und starb, und ward begraben zu Pireathon, im Lande Ephraim, auf dem Gebirge der Amalekiter.

Das 13. Capitel.

Simsons Empfängniß und Geburt.

1. Und die Kinder Israels* thaten förder übel vor dem HErrn; und der HErr gab sie in die Hände der Philister vierzig Jahre. *c.3,12.

2. Es war aber Ein Mann zu Zarea, von einem Geschlecht der Daniter, mit Namen

Namen Manoah; und sein Weib war unfruchtbar, und gebar nichts.

3. Und der Engel des HErrn erschien dem Weibe, und sprach zu ihr: Siehe, du bist unfruchtbar, und gebierest nichts; aber * du wirst schwanger werden, und einen Sohn gebären. *Luc.1,31.

4. So hüte dich nun, daß du nicht *Wein noch stark Getränke trinkest, und nichts † Unreines essest.

*4Mos.6,3. †3Mos.11,43.

5. Denn du wirst *schwanger werden, und einen Sohn gebären, dem kein † Scheermesser soll aufs Haupt kommen. Denn der Knabe wird ein Verlobter GOttes seyn von Mutterleibe, und Er wird anfangen Israel zu erlösen aus der Philister Hand.

*1Mos.16,11. †4Mos.6,5. 1Sam.1,11.

6. Da kam das Weib, und sagte es ihrem Manne an, und sprach: Es kam ein Mann GOttes zu mir, und seine Gestalt war anzusehen wie ein Engel GOttes, *fast erschrecklich, daß ich ihn nicht fragte, woher oder wohin; und er sagte mir nicht, wie er hieße. *Luc.1,12.

7. Er sprach aber zu mir: Siehe, du wirst schwanger werden, und einen Sohn gebären. So trinke nun keinen Wein, noch stark Getränke, und iß nichts Unreines; denn der Knabe soll ein Verlobter GOttes seyn, von Mutterleibe an, bis in seinen Tod.

8. Da bat Manoah den HErrn, und sprach: Ach HErr, laß den Mann GOttes wieder zu uns kommen, den du gesandt hast, daß er uns lehre, was wir mit dem Knaben thun sollen, der geboren soll werden.

9. Und GOtt erhörete die Stimme Manoahs; und der Engel GOttes kam wieder zum Weibe. Sie saß aber auf dem Felde, und ihr Mann Manoah war nicht bey ihr.

10. Da lief sie eilends, und sagte es ihrem Manne an, und sprach zu ihm: Siehe, der Mann ist mir erschienen, der heute zu mir kam.

11. Manoah machte sich auf, und ging seinem Weibe nach, und kam zu dem Manne, und sprach zu ihm: Bist Du der Mann, der mit dem Weibe geredet hat? Er sprach: Ja.

12. Und Manoah sprach: Wenn nun kommen wird, das du geredet hast, welches soll des Knaben Weise und Werk seyn?

13. Der Engel des HErrn sprach zu Manoah: Er soll sich hüten vor allem, das ich dem Weibe gesagt habe.

14. Er soll nicht essen, das * aus dem Weinstock kommt; und soll keinen Wein noch stark Getränke trinken, und nichts Unreines essen; alles was ich ihr geboten habe, soll er halten. *4Mos.6,3. Luc.1,15.

15. Manoah sprach zum Engel des HErrn: Lieber, *laß dich halten, wir wollen dir ein Ziegenböcklein zurichten.

*c.6,18.

16. Aber der Engel des HErrn antwortete Manoah: Wenn du gleich mich hier hältst, *so esse ich doch deiner Speise nicht. Willst du aber dem HErrn ein Brandopfer thun, so magst du es opfern. Denn Manoah wußte nicht, daß es ein Engel des HErrn war. *Tob.12,19.

17. Und Manoah sprach zum Engel des HErrn: *Wie heissest du? daß wir dich preisen, wenn nun kommt, was du geredet hast. *1Mos.32,29.

18. Aber der Engel des HErrn sprach zu ihm: Warum fragst du nach meinem Namen, der doch *wunderlich ist?

*Jes.9,6.

19. Da nahm Manoah ein Ziegenböcklein, und Speisopfer, und opferte es auf einem Fels dem HErrn. Und er machte es wunderbarlich. Manoah aber und sein Weib sahen zu.

20. Und da die Lohe auffuhr vom Altar gen Himmel, fuhr der Engel des HErrn in der Lohe des Altars hinauf. Da das Manoah und sein Weib sahen, fielen sie zur Erde auf ihre Angesichter.

21. Und der Engel des HErrn erschien nicht mehr Manoah und seinem Weibe. Da erkannte Manoah, daß es ein Engel des HErrn war,

22. Und sprach zu seinem Weibe: Wir müssen * des Todes sterben, daß wir GOtt gesehen haben.

*c.6,22.23. 4Mos.19,21.

23. Aber sein Weib antwortete ihm: Wenn der HErr Lust hätte uns zu tödten, so hätte er das Brandopfer und Speisopfer nicht genommen von unsern Händen; er hätte uns auch nicht solches alles erzeiget, noch uns solches hören lassen, wie jetzt geschehen ist.

24. Und das Weib gebar einen Sohn, und hieß ihn Simson. Und der

der Knabe wuchs, und der HErr segnete ihn.

25. Und der * Geist des HErrn fing an ihn zu treiben im Lager Dan, zwischen Zarea und Esthaol. *Luc.4,1.

Das 14. Capitel.

Simsons Heldenthat, Hochzeit und Räthsel.

1. Simson ging hinab gen Thimnath, und sahe ein Weib zu Thimnath unter den Töchtern der Philister.

2. Und da er herauf kam, sagte er es an seinem Vater und seiner Mutter, und sprach: Ich habe ein Weib gesehen zu Thimnath, unter den Töchtern der Philister; *gebet mir nun dieselbe zum Weibe. *1Mos.34,4.

3. Sein Vater und seine Mutter sprachen zu ihm: Ist denn nun kein Weib unter den Töchtern deiner Brüder, und in allem deinem Volk, daß Du hingehest, und nimmst ein Weib * bey den Philistern, die unbeschnitten sind? Simson sprach zu seinem Vater: Gib mir diese, denn sie gefällt meinen Augen. *2Mos.34,16.

4. Aber sein Vater und seine Mutter wußten nicht, daß es von dem HErrn wäre; denn er suchte Ursach an die Philister. Die Philister aber herrschten zu der Zeit über Israel.

5. Also ging Simson hinab mit seinem Vater und seiner Mutter gen Thimnath. Und als sie kamen an die Weinberge zu Thimnath, siehe, da kam ein junger Löwe brüllend ihm entgegen.

6. Und der * Geist des HErrn gerieth über ihn, und er zerriß ihn, wie man ein Böcklein zerreisset; und hatte doch gar nichts in seiner Hand. Und sagte es nicht an seinem Vater, noch seiner Mutter, was er gethan hatte. *c.6,34. 15,14.

7. Da er nun hinab kam, redete er mit dem Weibe, und sie gefiel Simson in seinen Augen.

8. Und nach etlichen Tagen kam er wieder, daß er sie nähme; und trat aus dem Wege, daß er das Aas des Löwen besähe. Siehe, da war ein Bienenschwarm in dem Aas des Löwen, und Honig.

9. Und er nahm ihn in seine Hand, und aß davon unterweges; und ging zu seinem Vater und zu seiner Mutter, und gab ihnen, daß sie auch aßen. Er sagte ihnen aber nicht an, daß er den Honig von des Löwen Aas genommen hatte.

10. Und da sein Vater hinab kam zu dem Weibe, machte Simson daselbst eine Hochzeit, wie die Jünglinge zu thun pflegen.

11. Und da sie ihn sahen, gaben sie ihm dreyßig Gesellen zu, die bey ihm seyn sollten.

12. Simson aber sprach zu ihnen: Ich will euch ein Räthsel aufgeben. Wenn ihr mir das errathet und treffet diese sieben Tage der Hochzeit, so will ich euch dreyßig Hemden geben und dreyßig *Feyerkleider. *1Mos.45,22. 2Kön.5,23.

13. Könnet ihr es aber nicht errathen, so sollt ihr mir dreyßig Hemden und dreyßig Feyerkleider geben. Und sie sprachen zu ihm: Gib dein Räthsel auf, laß uns hören.

14. Er sprach zu ihnen: Speise ging von dem Fresser, und Süßigkeit von dem Starken. Und sie konnten in dreyen Tagen das Räthsel nicht errathen.

15. Am siebenten Tage sprachen sie zu Simsons Weibe: Ueberrede deinen Mann, daß er uns sage das Räthsel; oder wir werden dich und deines Vaters Haus mit Feuer verbrennen. Habt ihr uns hie her geladen, daß ihr uns arm machet, oder nicht?

16. Da weinete Simsons Weib vor ihm, und sprach: Du bist mir gram, und hast mich nicht lieb. Du hast den Kindern meines Volks ein Räthsel aufgegeben, und hast mir es nicht gesagt. Er aber sprach zu ihr: Siehe, ich habe es meinem Vater und meiner Mutter nicht gesagt, und sollte dir es sagen?

17. Und sie weinete die sieben Tage vor ihm, weil sie Hochzeit hatten; aber am siebenten Tage sagte er es ihr, denn sie *trieb ihn ein. Und sie sagte das Räthsel ihres Volks Kindern. *c.16,16.17.

18. Da sprachen die Männer der Stadt zu ihm am siebenten Tage, ehe die Sonne unterging: Was ist süßer denn Honig? Was ist stärker, denn der Löwe? Aber er sprach zu ihnen: Wenn ihr nicht hättet mit meinem Kalbe gepflüget, ihr hättet mein Räthsel nicht getroffen.

19. Und der Geist des HErrn gerieth über ihn, und ging hinab gen Asklon, und schlug dreyßig Mann unter ihnen; und nahm ihr Gewand und gab Feyerkleider denen, die das Räthsel errathen

hat-

Digitized by Google

hatten. Und ergrimmete in seinem Zorn, und ging herauf in seines Vaters Haus.

20. Aber Simsons Weib ward *einem seiner Gesellen gegeben, der ihm zugehörte. *c.15,2.

Das 15. Capitel.

Simson thut den Philistern durch die Füchse und den Eselskinnbacken Schaden.

1. Es begab sich aber nach etlichen Tagen, um die Weizenerndte, daß Simson sein Weib besuchte mit einem Ziegenböcklein. Und als er gedachte, ich will zu meinem Weibe gehen in die Kammer, wollte ihn ihr Vater nicht hinein lassen.

2. Und sprach: Ich meynte, du wärest ihr gram geworden, und habe sie *deinem Freunde gegeben. Sie aber hat eine jüngere Schwester, die ist schöner, denn sie; die laß dein seyn für diese. *c.14,20.

3. Da sprach Simson zu ihnen: Ich habe einmal eine rechte Sache wider die Philister; Ich will euch Schaden thun.

4. Und Simson ging hin, und fing drey hundert Füchse, und nahm Bränder, und kehrete je einen Schwanz zum andern, und that einen Brand je zwischen zwey Schwänze,

5. Und zündete die an mit Feuer, und ließ sie unter das Korn der Philister, und zündete also an die Mandeln samt dem stehenden Korn, und Weinberge, und Oelbäume.

6. Da sprachen die Philister: *Wer hat das gethan? Da sagte man: Simson, der Eidam des Thimniters; darum, daß er ihm sein Weib genommen, und seinem Freunde gegeben hat. Da zogen die Philister hinauf, und verbrannten sie samt ihrem Vater mit Feuer. *c.6,29.

7. Simson aber sprach zu ihnen: Ob ihr schon das gethan habt, doch will ich mich an euch selbst rächen, und darnach aufhören;

8. Und schlug sie hart, beydes an Schultern und Lenden. Und zog hinab, und wohnete in der Steinkluft zu Etham.

9. Da zogen die Philister hinauf, und belagerten Juda, und ließen sich nieder zu Lehi.

10. Aber die von Juda sprachen: Warum seyd ihr wider uns herauf gezogen? Sie antworteten: Wir sind herauf gekommen, Simson zu binden, daß wir ihm thun, wie er uns gethan hat.

11. Da zogen drey tausend Mann von Juda hinab in die Steinkluft zu Etham, und sprachen zu Simson: Weißt du nicht, daß die Philister über uns herrschen? *Warum hast du denn das an uns gethan? Er sprach zu ihnen: Wie sie mir gethan haben, so habe ich ihnen wieder gethan. *1Mos.20,9.

12. Sie sprachen zu ihm: Wir sind herab gekommen, dich zu binden und in der Philister Hände zu geben. Simson sprach zu ihnen: So schwöret mir, daß Ihr mir nicht wehren wollet.

13. Sie antworteten ihm: Wir wollen dir nicht wehren, sondern wollen dich nur binden, und in ihre Hände geben, und wollen dich nicht tödten. Und sie banden ihn mit zwey neuen Stricken, und führeten ihn herauf vom Fels.

14. Und da er kam bis gen Lehi, jauchzeten die Philister zu ihm zu. Aber der Geist des HErrn gerieth über ihn, und die Stricke an seinen Armen wurden wie Faden, die das Feuer versenget hat, daß die Bande an seinen Händen zerschmolzen.

15. Und er fand einen faulen Eselskinnbacken; da reckte er seine Hand aus, und nahm ihn, und schlug damit tausend Mann.

16. Und Simson sprach: Da liegen sie bey Haufen, durch eines Esels Kinnbacken habe ich tausend Mann geschlagen.

17. Und da er das ausgeredet hatte, warf er den Kinnbacken aus seiner Hand, und hieß die Stätte Ramath Lehi.

18. Da ihn aber sehr dürstete, rief er den HErrn an, und sprach: Du hast solches große Heil gegeben durch die Hand deines Knechts; nun aber muß ich Durstes sterben, und in der Unbeschnittenen Hände fallen.

19. Da spaltete GOtt einen Backenzahn in dem Kinnbacken, daß Wasser heraus ging. Und als er trank, kam *sein Geist wieder und ward erquicket. Darum heißt er noch heutiges Tages des Anrufers Brunnen, der im Kinnbacken ward. *1Sam.30,12.

20. Und * er richtete Israel zu der Philister Zeit zwanzig Jahre. *c.16,31.

Das 16. Capitel.

Simsons Fall, Elend und letzte Rache.

1. Simson ging hin gen * Gasa, und sahe daselbst eine Hure, und lag bey ihr. *Jos.15,47.

Digitized by Google

2. *Da ward den Gasitern gesagt: Simson ist herein gekommen. Und sie umgaben ihn, und ließen auf ihn lauren die ganze Nacht in der Stadt Thor, und waren die ganze Nacht stille, und sprachen: Harre, morgen, wenn es Licht wird, wollen wir ihn erwürgen. *1Sam.23,7.

3. Simson aber lag bis zu Mitternacht. Da stand er auf zu Mitternacht, und ergriff beyde Thüren an der Stadt Thor, samt den beyden Pfosten, und hob sie aus mit den Riegeln, und legte sie auf seine Schultern, und trug sie hinauf auf die Höhe des Berges vor Hebron.

4. Darnach gewann er ein Weib lieb am Bach Sorek, die hieß Delila.

5. Zu der kamen der Philister Fürsten hinauf, und sprachen zu ihr: *Ueberrede ihn und besiehe, worinnen er solche große Kraft hat, und womit wir ihn übermögen, daß wir ihn binden und zwingen; so wollen Wir dir geben, ein Jeglicher tausend und hundert Silberlinge. *c.14,15.

6. Und Delila sprach zu Simson: Lieber, sage mir, worinnen deine große Kraft sey, und womit man dich binden möge, daß man dich zwinge?

7. Simson sprach zu ihr: Wenn man mich bände mit sieben Seilen von frischem Bast, die noch nicht verdorret sind, so würde ich schwach, und wäre wie ein anderer Mensch.

8. Da brachten der Philister Fürsten zu ihr hinauf sieben Seile von frischem Bast, die noch nicht verdorret waren; und sie band ihn damit.

9. (Man hielt aber auf ihn bey ihr in der Kammer.) Und sie sprach zu ihm: Die Philister über dir, Simson! Er aber *zerriß die Seile, wie eine flächserne Schnur zerreisset, wenn sie ans Feuer riecht; und ward nicht kund, wo seine Kraft wäre. *c.15,14.

10. Da sprach Delila zu Simson: Siehe, du hast mich getäuschet und mir gelogen; nun, so sage mir doch, womit kann man dich binden?

11. Er antwortete ihr: Wenn sie mich bänden mit neuen Stricken, damit nie keine Arbeit geschehen ist, so würde ich schwach, und wie ein anderer Mensch.

12. Da nahm Delila neue Stricke, und band ihn damit und sprach: Philister über dir Simson! (man hielt aber auf ihn in der Kammer) und er zerriß sie von seinen Armen, wie einen Faden.

13. Delila aber sprach zu ihm: Noch hast du mich getäuschet, und mir gelogen. Lieber sage mir doch, womit kann man dich binden? Er antwortete ihr: Wenn du sieben Locken meines Haupts flöchtest mit einem Flechtbande, und hefteteſt sie mit einem Nagel ein.

14. Und sie sprach zu ihm: Philister über dir, Simson! Er aber wachte auf von seinem Schlaf, und zog die geflochtene Locken mit Nagel und Flechtband heraus.

15. Da sprach sie zu ihm: Wie kannst du sagen, du habest mich lieb, so dein Herz doch nicht mit mir ist? Dreymal hast du mich getäuschet, und mir nicht gesagt, worinnen deine große Kraft sey.

16. Da sie ihn aber * trieb mit ihren Worten alle Tage, und zerplagte ihn; ward seine Seele matt, bis an den Tod, *c.14,17

17. Und sagte ihr sein ganzes Herz, und sprach zu ihr: Es ist nie kein Scheermesser auf mein Haupt gekommen, denn ich bin ein Verlobter GOttes von Mutterleibe an. Wenn du mich beschöreſt, so wiche meine Kraft von mir, daß ich schwach würde und wie alle andere Menschen.

18. Da nun Delila sahe, daß er ihr all sein Herz geoffenbaret hatte, sandte sie hin, und ließ der Philister Fürsten rufen, und sagen: Kommt noch einmal herauf, denn er hat mir all sein Herz geoffenbaret. Da kamen der Philister Fürsten zu ihr herauf, und brachten das Geld mit sich in ihrer Hand.

19. Und sie ließ ihn entschlafen auf ihrem Schooß, und rief einen, der ihm die sieben Locken seines Haupts abschöre. Und sie fing an ihn zu zwingen. Da war seine Kraft von ihm gewichen.

20. Und sie sprach zu ihm: Philister über dir Simson! Da er nun von seinem Schlaf erwachte, gedachte er: Ich will ausgehen, wie ich mehrmals gethan habe, ich will mich ausreissen; und wußte nicht, *daß der HErr von ihm gewichen war. *1Sam.16,14.

21. Aber die Philister griffen ihn, und *stachen ihm die Augen aus, und führeten ihn hinab gen Gasa, und banden ihn mit

zwey

zwey ehernen Ketten, und er mußte mahlen im Gefängniß. *2Kön.25,7. Jer.39,7.

22. Aber das Haar seines Haupts fing wieder an zu wachsen, wo es beschoren war.

23. Da aber der Philister Fürsten sich versammleten, ihrem Gott * Dagon ein groß Opfer zu thun, und sich zu freuen, sprachen sie: Unser Gott hat uns unsern Feind Simson in unsere Hände gegeben. *1Sam.5,2.

24. Desselben gleichen, als ihn das Volk sahe, lobten sie ihren Gott; denn sie sprachen: Unser Gott hat uns unsern Feind in unsere Hände gegeben, der unser Land verderbete und unserer viele erschlug.

25. Da nun ihr * Herz guter Dinge war, sprachen sie: Lasset Simson holen, daß er vor uns spiele. Da holeten sie Simson aus dem Gefängniß, und er spielte vor ihnen, und sie stelleten ihn zwischen zwey Säulen. *c.19,6. Ruth 3,7.

26. Simson aber sprach zu dem Knaben, der ihn bey der Hand leitete: Laß mich, daß ich die Säulen taste, auf welchen das Haus stehet, daß ich mich daran lehne.

27. Das Haus aber war voll Männer und Weiber. Es waren auch der Philister Fürsten alle da; und auf dem Dach bey drey tausend, Mann und Weib, die da zusahen, wie Simson spielete.

28. Simson aber rief den HErrn an, und sprach: HErr, HErr, gedenke meiner, und stärke mich doch, GOtt, dißmal, daß ich für meine beyde Augen mich einst räche an den Philistern. *Judith 13,6.9.

29. Und er fassete die zwey Mittelsäulen, auf welchen das Haus gesetzt war und darauf sich hielt, eine in seine rechte, und die andere in seine linke Hand,

30. Und sprach: Meine Seele sterbe mit den Philistern; und neigete sich kräftiglich. Da fiel das Haus auf die Fürsten und auf alles Volk, das darinnen war, daß der Todten mehr waren, die in seinem Tode starben, denn die bey seinem Leben starben.

31. Da kamen seine Brüder hernieder, und seines Vaters ganzes Haus, und hoben ihn auf und trugen ihn hinauf, und begruben ihn in seines Vaters Manoah Grab, zwischen * Zarea und Esthaol. Er richtete aber Israel zwanzig Jahre. *c.13,25.

Das 17. Capitel.

Micha richtet Götzendienst an.

1. Es war aber ein Mann auf dem Gebirge Ephraim, mit Namen Micha.

2. Der sprach zu seiner Mutter: Die tausend und hundert Silberlinge, die du zu dir genommen hast, und geschworen und gesagt vor meinen Ohren; siehe, dasselbe Geld ist bey mir, Ich habe es zu mir genommen. Da sprach seine Mutter: *Gesegnet sey mein Sohn dem HErrn. *Ruth.3,10. 2Sam 15,13.

3. Also gab er seiner Mutter die tausend und hundert Silberlinge wieder. Und seine Mutter sprach: Ich habe das Geld dem HErrn geheiliget von meiner Hand für meinen Sohn, daß man ein Bildniß und Abgott machen soll; darum so gebe ich es dir nun wieder.

4. Aber er gab seiner Mutter das Geld wieder. Da nahm seine Mutter zwey hundert Silberlinge, und that sie zu dem *Goldschmidt; der machte ihr ein Bild und Abgott, das war darnach im Hause Michas. *Jes.40,19. Weish.15,9.

5. Und der Mann Micha hatte also ein Gotteshaus, und machte einen * Leibrock und Heiligthum, und füllete seiner Söhne einem die Hand, daß er sein Priester ward. *c.8,27.

6. Zu der Zeit war * kein König in Israel, und ein Jeglicher that, was ihm recht däuchte. *c.18,1.

7. Es war aber ein Jüngling von Bethlehem Juda, unter dem Geschlecht Juda, und er war * ein Levit, und war fremd daselbst. *c.18,3.

8. Er zog aber aus der Stadt Bethlehem Juda, zu wandern, wo er hin konnte. Und da er aufs Gebirge Ephraim kam, zum Hause Michas, daß er seinen Weg ginge,

9. Fragte ihn Micha: Wo kommst du her? Er antwortete ihm: Ich bin ein Levit von Bethlehem Juda, und wandere, wo ich hin kann.

10. Micha sprach zu ihm: Bleibe bey mir, du sollst mein Vater und mein Priester seyn; ich will dir jährlich zehn Silberlinge, und benannte Kleider, und deine Nahrung geben. Und der Levit ging hin.

11. Der Levit trat an zu bleiben bey dem Manne, und er hielt den Knaben gleichwie einen Sohn.

Digitized by

12. Und Micha füllete dem Leviten die Hand, daß er sein Priester ward; und war also im Hause Michas.

13. Und Micha sprach: Nun weiß ich, daß mir der HErr wird wohl thun, weil ich einen Leviten zum Priester habe.

Das 18. Capitel.

Die Daniter gewinnen Lais, und richten Abgötterey an.

1. Zu der Zeit war *kein König in Israel. Und der Stamm der Daniter suchte sich ein Erbtheil, da sie wohnen möchten; denn es war bis auf den Tag noch kein Erbe für sie gefallen unter den Stämmen Israels. *c.17,6. 19,1. 21,25.

2. Und die Kinder Dans sandten aus ihren Geschlechtern von ihren Enden fünf streitbare Männer, von Zarea und Esthaol, das Land zu erkundigen und zu erforschen, und sprachen zu ihnen: Ziehet hin, und erforschet das Land. Und sie kamen auf das Gebirge Ephraim, ans Haus Michas, und blieben über Nacht daselbst.

3. Und weil sie da bey dem Gesinde Michas waren, kannten sie die Stimme des Knaben, *des Leviten; und sie wichen dahin, und sprachen zu ihm: Wer hat dich hieher gebracht? Was machst du da? Und was hast du hier? *c.17,7.

4. Er antwortete ihnen: So und so hat Micha an mir gethan, und hat mich gedinget, daß ich sein Priester sey.

5. Sie sprachen zu ihm: Lieber, frage GOtt, daß wir erfahren, ob unser Weg, den wir wandeln, auch wohl gerathen werde?

6. Der Priester antwortete ihnen: Ziehet hin mit Frieden; euer Weg ist recht vor dem HErrn, den ihr ziehet.

7. Da gingen die fünf Männer hin, und kamen gen Lais, und sahen das Volk, das darinnen war, sicher wohnen, auf die Weise, wie die Zidonier, still und sicher; und war Niemand, der ihnen Leid that im Lande, oder Herr über sie wäre; und hatten nichts mit Leuten zu thun.

8. Und sie kamen zu ihren Brüdern gen Zarea und Esthaol, und ihre Brüder sprachen zu ihnen: Wie stehet es mit euch?

9. Sie sprachen: Auf, laßt uns zu ihnen hinauf ziehen; denn wir haben das Land besehen, das ist fast gut. Darum eilet und seyd nicht faul zu ziehen, daß ihr kommt, das Land einzunehmen.

10. Wenn ihr kommt, werdet ihr zu einem sichern Volk kommen; und das Land ist weit und breit, denn GOtt hat es in eure Hände gegeben; einen solchen Ort, da nichts gebricht, alles, das auf Erden ist.

11. Da zogen von dannen aus den Geschlechtern Dans, von *Zarea und Esthaol, sechs hundert Mann gerüstet mit ihren Waffen zum Streit. *Jos.15,33.

12. Und zogen hinauf, und lagerten sich zu KiriathJearim in Juda Daher nannten sie die Stätte das Lager Dan, bis auf diesen Tag, das hinter KiriathJearim ist.

13. Und von dannen gingen sie auf *das Gebirge Ephraim, und kamen zum Hause Michas. *c.17,1.

14. Da antworteten die fünf Männer, die ausgegangen waren, das Land Lais zu erkundigen, und sprachen zu ihren Brüdern: Wisset ihr auch, daß in diesen Häusern* ein Leibrock, Heiligthum, Bildniß und Abgott sind? Nun möget ihr denken, was euch zu thun ist. *c.17,4.5.

15. Sie kehreten da ein, und kamen an das Haus des Knaben, des Leviten, in Michas Hause, und grüßten ihn freundlich.

16. Aber die sechs hundert Gerüstete mit ihrem Harnisch, die von den Kindern Dans waren, standen vor dem Thor.

17. Und die fünf Männer, die das Land zu erkundigen ausgezogen waren, gingen hinauf und kamen dahin, und nahmen das Bild, den Leibrock, das Heiligthum, und Abgott. Dieweil stand der Priester vor dem Thor, bey den sechs hundert Gerüsteten mit ihrem Harnisch.

18. Als nun jene ins Haus Michas gekommen waren, und nahmen das Bild, den Leibrock, das Heiligthum, und Abgott; sprach der Priester zu ihnen; Was machet ihr?

19. Sie antworteten ihm: Schweige, und halte das Maul zu, und ziehe mit uns, daß du unser Vater und Priester seyst. Ist dirs besser, daß du in des einigen Mannes Hause Priester seyst, oder unter einem ganzen Stamm und Geschlecht in Israel?

20. Das gefiel dem Priester wohl, und nahm beydes den Leibrock, das Heiligthum, und Bild, und kam mit unter das Volk.

21. Und

21. Und da sie sich wandten und hinzogen, schickten sie die Kindlein, und das Vieh, und was sie köstliches hatten, vor ihnen her.

22. Da sie nun ferne von Michas Haus kamen, schrieen die Männer, so in den Häusern waren bey Michas Hause, und folgten den Kindern Dans nach, und riefen den Kindern Dans.

23. Sie aber wandten ihr Antlitz um, und sprachen zu Micha: Was ist dir, daß du also ein Geschrey machest?

24. Er antwortete: Ihr habt meine Götter genommen, die ich gemacht hatte, und den Priester, und ziehet hin, und was habe ich nun mehr? Und ihr fraget noch, was mir fehle?

25. Aber die Kinder Dans sprachen zu ihm: Laß deine Stimme nicht hören bey uns, daß nicht auf dich stoßen zornige Leute, und deine Seele und deines Hauses Seele nicht aufgeräumet werde.

26. Also gingen die Kinder Dans ihres Weges. Und Micha, da er sahe, daß sie ihm zu stark waren, wandte er sich, und kam wieder zu seinem Hause.

27. Sie aber nahmen, das Micha gemacht hatte, und den Priester, den er hatte, und kamen an Lais, an ein stilles sicheres Volk, und schlugen sie mit der Schärfe des Schwerdts, und verbrannten die Stadt mit Feuer;

28. Und war Niemand, der sie errettete, denn sie lag ferne von Zidon, und hatten mit den Leuten nichts zu schaffen; und sie lag im Grunde, welcher an BethRehob liegt. Da baueten sie die Stadt, und wohneten darinnen,

29. Und nannten sie * Dan, nach dem Namen ihres Vaters Dan, der von Israel geboren war. Und die Stadt hieß vor Zeiten Lais. *Jos.19,47.

30. Und die Kinder * Dans richteten für sich auf das Bild. Und Jonathan, der Sohn Gersons, des Sohnes Manasses, und seine Söhne waren Priester unter dem Stamm der Daniter, bis an die Zeit, da sie aus dem Lande gefangen geführet worden.

*1Kön.12,29. 2Kön.17,16.29.

31. Und setzten also unter sich das Bild Michas, das er gemacht hatte, so lange, als das Haus GOttes war zu Silo.

Das 19. Capitel.

Die zu Gibea begehen eine schändliche und höchststräfliche That.

1. Zu der Zeit war kein König in Israel. Und ein levitischer Mann war Fremdling an der Seite des Gebirges Ephraim, und hatte sich ein Kebsweib zum Weibe genommen von Bethlehem Juda. *c.17,6.

2. Und da sie hatte neben ihm gehuret, lief sie von ihm zu ihres Vaters Hause gen Bethlehem Juda, und war daselbst vier Monate lang.

3. Und ihr Mann machte sich auf, und zog ihr nach, daß er * freundlich mit ihr redete und sie wieder zu sich holete; und hatte einen Knaben und ein paar Esel mit sich. Und sie führete ihn in ihres Vaters Haus. Da ihn aber der Dirne Vater sahe, ward er froh, und empfing ihn. *1Mos.34,3.

4. Und sein Schwäher, der Dirne Vater, hielt ihn, daß er drey Tage bey ihm blieb; aßen und tranken, und blieben des Nachts da.

5. Des vierten Tages machten sie sich des Morgens frühe auf, und er stand auf, und wollte ziehen. Da sprach der Dirne Vater zu seinem Eidam: Labe dein Herz zuvor mit einem Bissen Brod, darnach sollt ihr ziehen.

6. Und sie setzten sich, und aßen beyde mit einander und tranken. Da sprach der Dirne Vater zu dem Manne: Lieber, bleibe über Nacht, und * laß dein Herz guter Dinge seyn. *2Sam.13,28.

7. Da aber der Mann aufstand, und wollte ziehen, nöthigte ihn sein Schwäher, daß er über Nacht da blieb.

8. Des Morgens am fünften Tage machte er sich frühe auf, und wollte ziehen. Da sprach der Dirne Vater: Lieber, labe dein Herz, und laß uns verziehen, bis sich der Tag neiget. Und aßen also mit einander.

9. Und der Mann machte sich auf, und wollte ziehen, mit seinem Kebsweibe, und mit seinem Knaben. Aber sein Schwäher, der Dirne Vater, sprach zu ihm: Siehe, *der Tag läßt ab, und will Abend werden; bleibe über Nacht. Siehe, hier ist Herberge noch diesen Tag, bleibe hier über Nacht und laß dein Herz guter Dinge seyn; morgen so stehet ihr früh auf, und ziehet eures Weges zu deiner Hütte. *Jer.6,4. Luc.24,29.

Digitized by Google

10. Aber der Mann wollte nicht über Nacht bleiben, sondern machte sich auf, und zog hin, und kam bis vor * Jebus, das ist Jerusalem, und sein Paar Esel beladen, und sein Kebsweib mit ihm. *1Chron.12,4.

11. Da sie nun bey Jebus kamen, fiel der Tag fast dahin. Und der Knabe sprach zu seinem Herrn: Lieber, ziehe, und laß uns in diese Stadt der Jebusiter einkehren, und über Nacht darinnen bleiben.

12. Aber sein Herr sprach zu ihm: Wir wollen nicht in der Fremden Stadt einkehren, die nicht sind von den Kindern Israels, sondern wollen hinüber gen Gibea.

13. Und sprach zu seinem Knaben: Gehe fort, daß wir hinzu kommen an einen Ort, und über Nacht zu Gibea, oder zu Rama bleiben.

14. Und sie zogen fort, und wandelten, und die Sonne ging ihnen unter, hart bey Gibea, die da liegt unter Benjamin.

15. Und sie kehreten daselbst ein, daß sie hinein kämen, und über Nacht * zu Gibea blieben. Da er aber hinein kam, setzte er sich in der Stadt Gasse; denn es war Niemand, der sie die Nacht im Hause herbergen wollte. *c.20,4.

16. Und siehe, da kam ein alter Mann von seiner Arbeit vom Felde am Abend; und er war auch vom Gebirge Ephraim, und ein Fremdling zu Gibea; aber die Leute des Orts waren Kinder Jeminis.

17. Und da er seine Augen aufhob, und sahe den Gast auf der Gasse, sprach er zu ihm: *Wo willst du hin? Und wo kommst du her? *1Mos.16,8.

18. Er aber antwortete ihm: Wir reisen von Bethlehem Juda, bis wir kommen an die Seite des Gebirges Ephraim, daher ich bin; und bin gen Bethlehem Juda gezogen, und ziehe jetzt zum Hause des HErrn, und Niemand will mich herbergen.

19. Wir haben Streh und Futter für unsere Esel, und Brod und Wein für mich und deine Magd, und für den Knaben, der mit deinem Knechte ist, daß uns nichts gebricht.

20. Der alte Mann sprach: *Friede sey mit dir! Alles, was dir mangelt, findest du bey mir, bleibe nur über Nacht nicht auf der Gasse; *c.6,23. 1Sam.25,6.

21. Und führete ihn in sein Haus, und gab den Eseln Futter, und sie wuschen ihre Füße, und aßen und tranken.

22. Und da ihr Herz nun * guter Dinge war, siehe, da † kamen die Leute der Stadt, böse Buben, und umgaben das Haus, und pochten an die Thür, und sprachen zu dem alten Manne, dem Hauswirth: Bringe den Mann heraus, der in dein Haus gekommen ist, daß wir ihn erkennen. *c.16,25 †1Mos.19,4.

23. Aber der Mann, der Hauswirth, ging zu ihnen heraus, und sprach zu ihnen: Nicht, *meine Brüder, thut nicht so übel; nachdem dieser Mann in mein Haus gekommen ist, thut †nicht eine solche Thorheit. *1Mos.19,7. †2Sam.13,12.

24. Siehe, ich habe eine Tochter, noch eine Jungfrau, und dieser ein Kebsweib; die will ich euch heraus bringen, die mögt ihr zu schanden machen, und thut mit ihnen, was euch gefällt; aber an diesem Manne thut nicht eine solche Thorheit.

25. Aber die Leute wollten ihm nicht gehorchen. Da fassete der Mann sein Kebsweib, und brachte sie zu ihnen hinaus. Die erkannten sie, und zerarbeiteten sich die ganze Nacht, bis an den Morgen; und da die Morgenröthe anbrach, ließen sie sie gehen.

26. Da kam das Weib hart vor Morgens, und fiel nieder vor der Thür am Hause des Mannes, da ihr Herr innen war, und lag da, bis es Licht ward.

27. Da nun ihr Herr des Morgens aufstand, und die Thür aufthat am Hause, und herausging, daß er seines Weges zöge, siehe, da lag sein Kebsweib vor der Thür des Hauses, und ihre Hände auf der Schwelle.

28. Er aber sprach zu ihr: Stehe auf, laß uns ziehen. Aber sie antwortete nicht. Da nahm er sie auf den Esel, machte sich auf, und zog an seinen Ort.

29. Als er nun heim kam, nahm er ein Messer, und fassete sein Kebsweib, und stückte sie, mit Bein und mit allem, in zwölf Stücke, und sandte sie in alle Grenzen Israels.

30. Wer das sahe, der sprach: Solches ist nicht geschehen noch gesehen, seit der Zeit die Kinder Israels aus Egyptenland gezogen sind, bis auf diesen Tag. Nun *bedenket euch über dem, und gebet Rath, und saget an. *c.18,14.

Das

Das 20. Capitel.

Der Stamm Benjamin wird beynahe gar ausgetilget.

1. Da zogen die Kinder Israels aus, und versammleten sich zu Hauffe, wie Ein Mann, von Dan bis gen BerSeba, und vom Lande Gilead, zu dem HErrn * gen Mizpa. *c.21,1.

2. Und traten zu Hauffe die Obersten des ganzen Volks aller Stämme Israels, in der Gemeine GOttes, vier hundert tausend Mann zu Fuß, *die das Schwerdt auszogen. *c.8,10.

3. Aber die Kinder Benjamins höreten, daß die Kinder Israels hinauf gen Mizpa gezogen waren. Und die Kinder Israels sprachen: Saget, wie ist das Uebel zugegangen?

4. Da antwortete der Levit, des Weibes Mann, die erwürget war, und sprach: Ich kam * gen Gibea in Benjamin, mit meinem Kebsweibe, über Nacht da zu bleiben. *c.19,15.

5. Da machten sich wider mich auf die Bürger zu Gibea, und umgaben mich im Hause des Nachts, und gedachten mich zu erwürgen; und haben mein Kebsweib geschändet, daß sie gestorben ist.

6. Da fassete ich mein Kebsweib, und zerstückte sie, und sandte es in alle Felder des Erbes Israels; denn sie haben einen Muthwillen und Thorheit gethan in Israel.

7. Siehe, da seyd ihr Kinder Israels alle; schaffet euch Rath, und thut hierzu.

8. Da machte sich alles Volk auf, wie Ein Mann, und sprach: Es soll Niemand in seine Hütte gehen, noch in sein Haus kehren,

9. Sondern das wollen wir jetzt thun wider Gibea;

10. Lasset uns losen, und nehmen zehn Mann von hundert, und hundert von tausend, und tausend von zehn tausend, aus allen Stämmen Israels, daß sie Speise nehmen für das Volk, daß sie kommen und thun mit Gibea Benjamin nach aller ihre Thorheit, die sie in Israel gethan haben.

11. Also versammleten sich zu der Stadt alle Männer Israels, wie Ein Mann, und verbanden sich.

12. Und die Stämme Israels sandten Männer zu allen Geschlechtern Benjamins, und ließen ihnen sagen: Was ist das für eine Bosheit, die bey euch geschehen ist?

13. So gebet nun her die Männer, die bösen Buben zu Gibea, daß wir sie tödten, und das Uebel aus Israel thun. Aber die Kinder Benjamins wollten nicht gehorchen der Stimme ihrer Brüder, der Kinder Israels.

14. Sondern sie versammleten sich aus den Städten gen Gibea, auszuziehen in den Streit wider die Kinder Israels.

15. Und wurden des Tages gezählet die Kinder Benjamins aus den Städten, sechs und zwanzig tausend Mann, die das Schwerdt auszogen, ohne die Bürger zu Gibea, derer wurden sieben hundert gezählet, auserlesene Männer.

16. Und unter allem diesem Volk waren sieben hundert Mann auserlesen, die links waren, und konnten mit der Schleuder ein Haar treffen, daß sie nicht fehleten.

17. Aber derer von Israel (ohne die von Benjamin) wurden gezählet vier hundert tausend Mann, die das Schwerdt führeten, und alle streitbare Männer.

18. Die machten sich auf, und zogen hinauf zum Hause GOttes, und fragten GOtt, und sprachen: *Wer soll vor uns hinauf ziehen, den Streit anzufangen mit den Kindern Benjamins? Der HErr sprach: Juda soll anfangen. *c.1,1.2.

19. Also machten sich die Kinder Israels des Morgens auf, und lagerten sich vor Gibea.

20. Und ein jeder Mann von Israel ging heraus zu streiten mit Benjamin, und schickten sich zu streiten wider Gibea.

21. Da fielen die Kinder Benjamins heraus aus Gibea, und schlugen des Tages unter Israel zwey und zwanzig tausend zu Boden.

22. Aber das Volk, der Mann von Israel, ermannete sich, und rüsteten sich noch weiter zu streiten an demselben Ort, da sie sich des vorigen Tages gerüstet hatten.

23. Und die Kinder Israels zogen hinauf, und weineten vor dem HErrn bis an den Abend, und fragten den HErrn, und sprachen: Sollen wir mehr nahen zu streiten mit den Kindern Benjamins, unsern Brüdern? Der HErr sprach: Ziehet hinauf zu ihnen.

24. Und da die Kinder Israels sich machten an die Kinder Benjamins des andern Tages,

Digitized by Google

25. *Fielen die Benjamininer heraus aus Gibea ihnen entgegen desselben Tages, und schlugen von den Kindern Israels noch achtzehn tausend zu Boden, die alle das Schwerdt führeten. *1Mos.49,27.

26. Da zogen alle Kinder Israels hinauf und alles Volk, und kamen zum Hause GOttes und weineten, und blieben daselbst vor dem HErrn, und fasteten den Tag bis zu Abend, und opferten Brandopfer und Dankopfer vor dem HErrn.

27. Und die Kinder Israels fragten den HErrn (es war aber daselbst die Lade des Bundes GOttes zu derselben Zeit,

28. Und * Pinehas, der Sohn Eleasars, Aarons Sohn, stand vor ihm zu derselben Zeit) und sprachen: Sollen wir mehr ausziehen zu streiten mit den Kindern Benjamins, unsern Brüdern, oder soll ich ablassen? Der HErr sprach: Ziehet hinauf, morgen will ich sie in eure Hände geben. *Jos.22,13.

29. Und die Kinder Israels bestelleten einen * Hinterhalt auf Gibea umher. *Jos.8,2. 1Sam.15,5.

30. Und zogen also die Kinder Israels hinauf des dritten Tages an die Kinder Benjamins, und rüsteten sich an Gibea, wie zuvor zweymal.

31. Da fuhren die Kinder Benjamins heraus, dem Volk entgegen, und rissen sich von der Stadt, und fingen an zu schlagen und zu verwunden vom Volk, wie zuvor zweymal, im Felde auf zwey Straßen, deren eine gen BethEl, die andere gen Gibea gehet, bey dreyßig Mann in Israel.

32. Da gedachten die Kinder Benjamins: Sie sind geschlagen vor uns, wie vorhin. Aber die Kinder Israels sprachen: Laßt uns fliehen, daß wir sie von der Stadt reissen auf die Straße.

33. Da machten sich auf alle Männer von Israel, von ihrem Ort, und rüsteten sich zu BaalThamar. Und der Hinterhalt Israels * brach hervor an seinem Ort, von der Höhle Gaba, *Jos.8,19.

34. Und kamen gen Gibea zehn tausend Mann, auserlesen aus dem ganzen Israel, daß der Streit hart ward; sie wußten aber nicht, daß sie das Unglück treffen würde.

35. Also schlug der HErr Benjamin vor den Kindern Israels, daß die Kinder Israels auf den Tag verderbeten fünf und zwanzig tausend und hundert Mann in Benjamin, die alle das Schwerdt führeten.

36. Denn da die Kinder Benjamins sahen, daß sie geschlagen waren, gaben ihnen die Männer Israels Raum; denn sie verließen sich auf den Hinterhalt, den sie bey Gibea bestellet hatten.

37. Und der Hinterhalt eilete auch, und brach hervor zu Gibea zu, und zog sich hinan, und schlug die ganze Stadt mit der Schärfe des Schwerdts.

38. Sie hatten aber eine Loosung mit einander, die Männer von Israel, und der Hinterhalt, mit dem Schwerdt über sie zu fallen, wenn der Rauch von der Stadt sich erhöbe.

39. Da nun die Männer von Israel sich wandten zum Streit, und Benjamin anfing zu schlagen, und verwundeten in Israel bey dreyßig Mann, und gedachten, sie sind vor uns geschlagen, wie im vorigen Streit;

40. Da fing an sich zu erheben von der Stadt * ein Rauch, stracks über sich. Und Benjamin wandte sich hinter sich, und siehe, da ging die Stadt ganz auf gen Himmel. *Jos.8,20.

41. Und die Männer von Israel wandten sich auch um, und erschreckten die Männer Benjamins: denn sie sahen, daß sie das Unglück treffen wollte;

42. Und wandten sich vor den Männern Israels, auf den Weg zur Wüste. Aber der Streit folgte ihnen nach, dazu die von den Städten hinein gekommen waren, die verderbten sie darinnen.

43. Und sie umringten Benjamin, und jagten ihm nach bis gen Menuah, und zertraten sie bis vor Gibea, gegen der Sonne Aufgang.

44. Und * fielen von Benjamin achtzehn tausend Mann, die alle streitbare Männer waren.

45. Da wandten sie sich, und flohen zu der Wüste, an den Fels Rimmon; aber auf derselben Straße schlugen sie fünf tausend Mann, und folgten ihnen hinten nach bis gen Gideom, und schlugen ihrer zwey tausend.

46. Und also fielen des Tages von Benjamin fünf und zwanzig tausend Mann,

Mann, die das Schwerdt führeten und alle streitbare Männer waren.

47. Nur sechs hundert Mann wandten sich, und flohen zur Wüste zum Fels Rimmon, und blieben * im Fels Rimmon vier Monate. *c.21,13.

48. Und die Männer Israels kamen wieder zu den Kindern Benjamins, und *schlugen mit der Schärfe des Schwerdts die in der Stadt, beydes Leute und Vieh, und alles, was man fand; und alle Städte, die man fand, verbrannte man mit Feuer. *Jos.8,24.

Das 21. Capitel.

Wie der Stamm Benjamin wieder erbauet worden.

1. Die Männer aber Israels hatten zu *Mizpa geschworen, und gesagt: Niemand soll seine Tochter den Benjaminitern zum Weibe geben. *c.20,1.

2. Und das Volk kam zu dem * Hause GOttes, und blieb da bis zu Abend vor GOtt, und hoben auf ihre Stimme, und weineten sehr. *c.20,27. Jos.18,1.

3. Und sprachen: O HErr, GOtt von Israel, warum ist das geschehen in Israel, daß heute Eines Stammes von Israel weniger geworden ist?

4. Des andern Morgens machte sich das Volk frühe auf, und bauete da einen Altar, und opferten Brandopfer und Dankopfer.

5. Und die Kinder Israels sprachen: Wer ist irgend von den Stämmen Israels, der nicht mit der Gemeine ist * herauf gekommen zum HErrn? Denn es war ein großer Eid geschehen, daß, wer nicht hinauf käme zum HErrn gen Mizpa, der sollte des Todes sterben. *c.20,1.

6. Und es reuete die Kinder Israels über Benjamin, ihre Brüder, und sprachen: Heute ist Ein Stamm von Israel abgebrochen.

7. Wie wollen wir ihnen thun, daß die Uebrigen Weiber krigen? Denn wir haben geschworen bey dem HErrn, daß wir ihnen von unsern Töchtern nicht Weiber geben.

8. Und sprachen: Wer ist irgend von den Stämmen Israels, die nicht hinauf gekommen sind zum HErrn gen Mizpa? Und siehe, da war Niemand gewesen im Lager der Gemeine von * Jabes in Gilead. *1Sam.11,1.

9. Denn sie zähleten das Volk, und siehe, da war kein Bürger da von Jabes in Gilead.

10. Da sandte die Gemeine zwölf tausend Mann dahin von streitbaren Männern, und geboten ihnen, und sprachen: Gehet hin, und schlaget mit der Schärfe des Schwerdts die Bürger zu Jabes in Gilead, mit Weib und Kind.

11. Doch also sollt ihr thun: *Alles, was männlich ist, und alle Weiber, die beym Manne gelegen sind, verbannet. *4Mos.31,17.

12. Und sie fanden bey den Bürgern zu Jabes in Gilead vier hundert Dirnen, die Jungfrauen und bey keinem Manne gelegen waren. Die brachten sie ins Lager gen Silo, die da liegt im Lande Canaan.

13. Da sandte die ganze Gemeine hin und ließ reden mit den Kindern Benjamins, die * im Fels Rimmon waren, und riefen sie friedlich. *c.20,47.

14. Also kamen die Kinder Benjamins wieder zu derselben Zeit; und sie gaben ihnen die Weiber, die sie hatten erhalten von den Weibern zu Jabes in Gilead; und fanden keine mehr also.

15. Da reuete es das Volk über Benjamin, daß der HErr einen Riß gemacht hatte in den Stämmen Israels.

16. Und die Aeltesten der Gemeine sprachen: Was wollen wir thun, daß die Uebrigen auch Weiber krigen? Denn die Weiber in Benjamin sind vertilget.

17. Und sprachen: Die Uebrigen von Benjamin müssen ja ihr Erbe behalten, daß nicht ein Stamm ausgetilget werde von Israel.

18. Und Wir können ihnen unsere Töchter nicht zu Weibern geben. Denn die Kinder Israels haben geschworen, und gesagt: Verflucht sey, der den Benjaminitern ein Weib giebt.

19. Und sie sprachen: Siehe, es ist ein Jahrsfest des HErrn zu Silo, die zu mitternachtwärts liegt gegen BethEl, gegen der Sonne Aufgang, auf der Straße, da man hinauf gehet, von BethEl gen Sichem; und von mittagwärts liegt sie gegen Libona.

20. Und sie geboten den Kindern Benjamins, und sprachen: Gehet hin, und *lauret in den Weinbergen. *1Macc.9,38.

Digitized by Google

21. Wenn ihr dann sehet, daß die Töchter Silos heraus mit Reigen zum Tanz gehen, so fahret hervor aus den Weinbergen, und nehme ein Jeglicher sich ein Weib von den Töchtern Silos, und gehet hin ins Land Benjamin.

22. Wenn aber ihre Väter oder Brüder kommen mit uns zu rechten, wollen wir zu ihnen sagen: Seyd ihnen gnädig, denn wir haben sie nicht genommen mit Streit; sondern Ihr wolltet sie ihnen nicht geben, die Schuld ist jetzt euer.

23. Die Kinder Benjamins thaten also, und nahmen Weiber nach ihrer Zahl, von den Reigen, die sie raubten, und zogen hin, und wohneten in ihrem Erbtheil, und baueten Städte, und wohneten darinnen.

24. Auch die Kinder Israels machten sich von dannen zu der Zeit, ein Jeglicher zu seinem Stamm, und zu seinem Geschlecht, und zogen von dannen aus, ein Jeglicher zu seinem Erbtheil.

25. Zu der Zeit * war kein König in Israel; ein Jeglicher that, was ihm recht däuchte. *c.17,6. 18,1. 19,1.

Das Buch Ruth.

Das 1. Capitel.

Ruth reiset mit Naemi nach Bethlehem.

1. Zu der Zeit, da die Richter regierten, ward eine Theurung im Lande. Und ein Mann von Bethlehem Juda zog wallen in der Moabiter Land, mit seinem Weibe und zwey Söhnen.

2. Der hieß EliMelech, und sein Weib Naemi, und seine zwey Söhne, Mahlon und ChilJon, die waren Ephrater, von BethlehemJuda. Und da sie kamen ins Land der Moabiter, blieben sie daselbst.

3. Und EliMelech, der Naemi Mann, starb, und sie blieb übrig mit ihren zwey Söhnen.

4. Die nahmen moabitische Weiber. Eine hieß Arpa, die andere Ruth. Und da sie daselbst gewohnet hatten bey zehn Jahre,

5. Starben sie alle beyde, Mahlon und ChilJon, daß das Weib überblieb den beyden Söhnen und ihrem Manne.

6. Da machte sie sich auf mit ihren zwey Schnüren, und * zog wieder aus der Moabiter Lande, denn sie hatte erfahren im Moabiter Lande, daß der HErr sein Volk hatte heimgesucht und ihnen Brod gegeben. *2Kön.8,3.

7. Und ging aus von dem Ort, da sie gewesen war, und ihre beyde Schnüre mit ihr. Und da sie ging auf dem Wege, daß sie wieder käme in das Land Juda,

8. Sprach sie zu ihren beyden Schnüren: Gehet hin, und kehret um, eine Jegliche zu ihrer Mutter Haus; der * HErr thue an euch Barmherzigkeit, wie ihr an den Todten und an mir gethan habt; *1Mos.24,12.

9. Der HErr gebe euch, daß ihr * Ruhe findet, eine Jegliche in ihres Mannes Hause; und küssete sie. Da hoben sie ihre Stimme auf, und weineten. *c.3,1.

10. Und sprachen zu ihr: Wir wollen mit dir zu deinem Volk gehen.

11. Aber Naemi sprach: * Kehret um, meine Töchter; warum wollt ihr mit mir gehen? Wie kann ich förder Kinder in meinem Leibe haben, die eure Männer seyn möchten? *2Sam.3,16.

12. Kehret um, meine Töchter, und gehet hin; denn ich bin nun zu alt, daß ich einen Mann nehme. Und wenn ich spräche, es ist zu hoffen, daß ich diese Nacht einen Mann nehme, und Kinder gebäre;

13. Wie könnet ihr doch harren, bis sie groß würden? Wie wollt ihr verziehen, daß ihr nicht Männer solltet nehmen? Nicht, meine Töchter; denn mich jammert eurer sehr, denn * des HErrn Hand ist über mich ausgegangen. *Hiob 19,21.

14. Da hoben sie ihre Stimme auf, und weineten noch mehr. Und Arpa küssete ihre Schwieger; Ruth aber blieb bey ihr.

15. Sie aber sprach: Siehe, deine Schwägerin ist umgewandt zu ihrem Volk und zu ihrem Gott; kehre du auch um, deiner Schwägerin nach.

16. Ruth antwortete: Rede mir nicht darein, daß ich dich verlassen sollte, und von dir umkehren. Wo * du hingehest, da will

ich

ich auch hingehen; wo du bleibeſt, da bleibe ich auch. Dein Volk iſt mein Volk, und dein GOtt iſt mein GOtt. *2Sam.15,21.

17. Wo du ſtirbſt, da ſterbe ich auch; da will ich auch begraben werden. *Der HErr thue mir dis und das, der Tod muß mich und dich ſcheiden. *1Sam.3,17.

18. Als ſie nun ſahe, daß ſie feſt im Sinne war mit ihr zu gehen, ließ ſie ab, mit ihr davon zu reden.

19. Alſo gingen die beyden mit einander, bis ſie gen Bethlehem kamen. Und da ſie zu Bethlehem einkamen, regte ſich die ganze Stadt über ihnen, und ſprach: Iſt das die Naemi?

20. Sie aber ſprach zu ihnen: Heiſſet mich nicht Naemi, ſondern * Mara; denn der Allmächtige hat mich ſehr betrübet. *2Moſ.15,23.

21. Voll zog ich aus, aber leer hat mich der HErr wieder heimgebracht. Warum heiſſet ihr mich denn Naemi, ſo mich doch der HErr gedemüthiget, und der Allmächtige betrübet hat?

22. Es war aber um die Zeit, daß die Gerſtenerndte anging, daß Naemi und ihre Schnur Ruth, die Moabitin, wiederkamen vom Moabiter Lande gen Bethlehem.

Das 2. Capitel.

Ruth lieſet auf Boas Felde Aehren auf.

1. Es war auch ein Mann, der Naemi Mannes Freund, von dem Geſchlecht EliMelechs, mit Namen Boas, der war ein * weidlicher Mann. *1Sam.9,1.

2. Und Ruth, die Moabitin, ſprach zu Naemi: Laß mich aufs Feld gehen, und Aehren aufleſen, dem nach, vor dem ich Gnade finde. Sie aber ſprach zu ihr: Gehe hin, meine Tochter.

3. Sie ging hin, kam und las auf, den Schnittern nach, auf dem Felde. Und es begab ſich eben, daß dasſelbe Feld war des Boas, der von dem Geſchlecht EliMelechs war.

4. Und ſiehe, Boas kam eben von Bethlehem, und ſprach zu den Schnittern: *Der HErr mit euch! Sie antworteten: Der HErr ſegne dich! *Richt.6,12. Luc.1,28.

5. Und Boas ſprach zu ſeinem Knaben, der über die Schnitter geſtellet war: Weß iſt die Dirne!

6. Der Knabe, der über die Schnitter geſtellet war, antwortete und ſprach: Es iſt die Dirne, die Moabitin, die mit Naemi wiedergekommen iſt von der Moabiter Lande.

7. Denn ſie ſprach: Lieber, laß mich aufleſen und ſammlen, unter den Garben, den Schnittern nach; und iſt alſo gekommen, und da geſtanden von Morgen an bis her, und bleibt wenig daheim.

8. Da ſprach Boas zu Ruth: Höreſt du es, meine Tochter? Du ſollſt nicht gehen auf einen andern Acker aufzuleſen; und gehe auch nicht von hinnen, ſondern halte dich zu meinen Dirnen;

9. Und ſiehe, wo ſie ſchneiden im Felde, da gehe ihnen nach. Ich habe meinen Knaben geboten, daß dich Niemand antaſte. Und ſo dich dürſtet, ſo gehe hin zu dem Gefäß, und trinke, da meine Knaben ſchöpfen.

10. Da * fiel ſie auf ihr Angeſicht, und betete an zur Erde, und ſprach zu ihm: Womit habe ich die Gnade gefunden vor deinen Augen, daß du mich erkenneſt, die ich doch fremd bin? *1Sam.25,23.

11. Boas antwortete, und ſprach zu ihr: Es iſt mir angeſagt alles, was du gethan haſt an deiner Schwieger, nach deines Mannes Tode; daß du * verlaſſen haſt deinen Vater und deine Mutter, und dein Vaterland; und biſt zu einem Volk gezogen, das du zuvor nicht kanntеſt. *c.1,16.17.

12. Der HErr vergelte dir deine That, und müſſe dein Lohn vollkommen ſeyn bey dem HErrn, dem GOtt Iſraels, zu welchem du gekommen biſt, daß du unter ſeinen Flügeln Zuverſicht hätteſt.

13. Sie ſprach: Laß * mich Gnade vor deinen Augen finden, mein Herr; denn du haſt mich getröſtet, und deine Magd freundlich angeſprochen, ſo Ich doch nicht bin als deiner Mägde eine. *1Moſ.30,27. 33,15.

14. Boas ſprach zu ihr: Wenn es Eſſens Zeit iſt, ſo mache dich hier herzu, und iß des Brods, und tunke deinen Biſſen in den Eſſig. Und ſie ſetzte ſich zur Seite der Schnitter. Er aber legte ihr Sangen vor; und ſie * aß, und ward ſatt, und ließ übrig. *2Kön.4,44.

15. Und da ſie ſich aufmachte zu leſen, gebot Boas ſeinen Knaben, und ſprach: Laſſet ſie auch zwiſchen den Garben leſen, und beſchämet ſie nicht;

16. Auch

16. Auch von den * Haufen lasset überbleiben, und lasset liegen, daß sie es auflese; und Niemand schelte sie darum. *3Mos.23,22.

17. Also las sie auf dem Felde bis zu Abend, und schlug es aus, was sie aufgelesen hatte; und es war bey einem Epha Gerste.

18. Und sie hob es auf, und kam in die Stadt; und ihre Schwieger sahe es, was sie gelesen hatte. Da zog sie hervor, und gab ihr, was ihr übrig geblieben war, davon sie satt war geworden.

19. Da sprach ihre Schwieger zu ihr: Wo hast du heute gelesen, und wo hast du gearbeitet? Gesegnet sey, der dich erkannt hat. Sie aber sagte es ihrer Schwieger, bey wem sie gearbeitet hätte, und sprach: Der Mann, bey dem ich heute gearbeitet habe, heisset Boas.

20. Naemi aber sprach zu ihrer Schnur: Gesegnet sey er dem HErrn, denn er hat seine Barmherzigkeit nicht gelassen, beydes an den Lebendigen und an den Todten. Und Naemi sprach zu ihr: Der Mann gehöret uns zu, und ist unser Erbe.

21. Ruth, die Moabitin, sprach: Er sprach auch das zu mir: Du sollst dich zu meinen Knaben halten, bis sie mir alles eingeerndtet haben.

22. Naemi sprach zu Ruth, ihrer Schnur: Es ist besser, meine Tochter, daß du mit seinen Dirnen ausgehest, auf daß nicht Jemand dir darein rede auf einem andern Acker.

23. Also hielt sie sich zu den Dirnen Boas, daß sie las, bis daß die Gerstenerndte und Weizenerndte aus war; und kam wieder zu ihrer Schwieger.

Das 3. Capitel.

Ruth bekommt wegen künftiger Heirath guten Bescheid.

1. Und Naemi, ihre Schwieger, sprach zu ihr: Meine Tochter, ich will dir * Ruhe schaffen, daß dirs wohl gehe. *c.1,9.

2. Nun der Boas, unser Freund, bey deß * Dirnen du gewesen bist, worfelt diese Nacht Gerste auf seiner Tenne. *c.2,8.

3. So bade dich, und salbe dich, und lege dein Kleid an, und gehe hinab auf die Tenne, daß dich Niemand kenne, bis man ganz gegessen und getrunken hat.

4. Wenn er sich dann leget, so merke den Ort, da er sich hinlegt; und komm, und decke auf zu seinen Füßen, und lege dich; so wird er dir wohl sagen, was du thun sollst.

5. Sie sprach zu ihr: * Alles, was du mir sagest, will ich thun. *2Mos.19,8. Jos.5,1.

6. Sie ging hinab zur Tenne, und that alles, wie ihre Schwieger geboten hatte.

7. Und da Boas gegessen und getrunken hatte, ward sein Herz guter Dinge, und kam und legte sich hinter eine Mandel; und sie kam leise, und deckte auf zu seinen Füßen, und legte sich.

8. Da es nun Mitternacht ward, erschrak der Mann, und erschütterte; und siehe, ein Weib lag zu seinen Füßen.

9. Und er sprach: Wer bist du? Sie antwortete: Ich bin Ruth, deine Magd. * Breite deinen Flügel über deine Magd, denn Du bist der Erbe. *Hes.16,8.

10. Er aber sprach: * Gesegnet seyst du dem HErrn, meine Tochter; du hast eine bessere Barmherzigkeit hernach gethan, denn vorhin, daß du nicht bist den Jünglingen nachgegangen, weder reich, noch arm. *1Sam.15,13.

11. Nun, meine Tochter, fürchte dich nicht. Alles, was du sagst, will ich dir thun; denn die * ganze Stadt meines Volks weiß, daß Du ein tugendsam Weib bist. *Judith 8,7.

12. Nun, es ist wahr, daß ich der Erbe bin, aber es ist einer näher, denn ich.

13. Bleibe über Nacht. Morgen, so er dich nimmt, wohl; gelüstet es ihn aber nicht dich zu nehmen, so will Ich dich nehmen, so * wahr der HErr lebet. Schlaf bis morgen. *1Sam.14,45.

14. Und sie schlief bis morgen zu seinen Füßen. Und sie stand auf, ehe denn einer den andern kennen mochte; und er gedachte, daß nur Niemand inne werde, daß ein Weib in die Tenne gekommen sey.

15. Und sprach: Lange her den Mantel, den du anhast, und halt ihn zu. Und sie hielt ihn zu. Und er maß sechs Maaß Gerste, und legte es auf sie. Und er kam in die Stadt.

16. Sie aber kam zu ihrer Schwieger, die sprach: Wie stehet es mit dir, meine Tochter? Und sie sagte ihr alles, was ihr der Mann gethan hatte,

17. Und

17. Und sprach: Diese sechs Maaß Gerste gab er mir, denn er sprach: Du sollst nicht leer zu deiner Schwieger kommen.

18. Sie aber sprach: Sey stille, meine Tochter, bis du erfährest, wo es hinaus will; denn der Mann wird nicht ruhen, er bringe es denn heute zum Ende.

Das 4. Capitel.

Die Heirath Boas mit Ruth wird vollzogen und gesegnet.

1. Boas ging hinauf ins Thor, und setzte sich daselbst. Und siehe, da der Erbe vorüber ging, redete Boas mit ihm, und sprach: Komm, und setze dich etwa hie oder da her. Und er kam und setzte sich.

2. Und er nahm zehn Männer von den Aeltesten der Stadt, und sprach: Setzet euch her. Und sie setzten sich.

3. Da sprach er zu dem Erben: Naemi, die vom Lande der Moabiter wiedergekommen ist, bietet feil das Stück Feld, das unsers Bruders war, EliMelechs.

4. Darum gedachte Ich es vor deine Ohren zu bringen, und zu sagen: Willst du es beerben, so kaufe es vor den Bürgern, und vor den Aeltesten meines Volks; willst du es aber nicht beerben, so sage mirs, daß ichs wisse; denn es ist kein Erbe, ohne du, und ich nach dir. Er sprach: Ich wills beerben,

5. Boas sprach: Welches Tages du das Feld kaufst von der Hand Naemis, so mußt du auch Ruth, die Moabitin, des Verstorbenen Weib, nehmen, daß du dem Verstorbenen einen * Namen erweckest auf sein Erbtheil. *Matth.22,24.

6. Da sprach er: Ich mag es nicht beerben, daß ich nicht vielleicht mein Erbtheil verderbe. Beerbe du, was ich beerben soll, denn ich mag es nicht beerben.

7. Es war aber von Alters her eine solche Gewohnheit in Israel: Wenn einer ein Gut nicht beerben noch erkaufen wollte, auf daß allerley Sache bestände, so zog er seinen Schuh aus und gab ihn dem andern; das war das Zeugniß in Israel. *5Mos.25,7.

8. Und der Erbe sprach zu Boas: Kaufe du es; und zog seinen Schuh aus.

9. Und Boas sprach zu den Aeltesten und zu allem Volk: Ihr seyd heute Zeugen, daß ich alles gekauft habe, was EliMelechs gewesen ist, und alles, was ChilJons und Mahlons, von der Hand Naemis;

10. Dazu auch Ruth, die Moabitin, des Mahlons Weib, nehme ich zum Weibe, daß ich dem Verstorbenen einen Namen erwecke auf sein Erbtheil, und sein Name nicht ausgerottet werde unter seinen Brüdern, und aus dem Thor seines Orts; Zeugen seyd ihr deß heute.

11. Und alles Volk, das im Thor war, samt den Aeltesten, sprachen: Wir sind Zeugen. Der HErr mache das Weib, das in dein Haus kommt, wie Rahel und Lea, die * beyde das Haus Israels gebauet haben, und wachse sehr in Ephrata, und werde gepriesen zu Bethlehem. *1Mos.29,32. 30,22.

12. Und dein Haus werde wie das Haus Perez, den *Thamar Juda gebar, von dem Samen, den dir der HErr geben wird von dieser Dirne. *1Mos.38,29.

13. Also nahm Boas die Ruth, daß sie sein Weib ward. Und da er bey ihr lag, gab * ihr der HErr, daß sie schwanger ward, und gebar einen Sohn. *Ps.127,3.

14. Da sprachen die Weiber zu Naemi: Gelobet sey der HErr, der dir nicht hat lassen abgehen einen Erben zu dieser Zeit, daß sein Name in Israel bliebe.

15. Der wird dich erquicken, und dein Alter versorgen. Denn deine Schnur, die dich geliebet hat, hat ihn geboren, welche dir besser ist, denn sieben Söhne.

16. Und Naemi nahm das Kind, und legte es auf ihren Schooß, und ward seine Wärterin.

17. Und ihre Nachbarinnen gaben ihm einen Namen, und sprachen: Naemi ist ein Kind geboren; und hießen ihn Obed, der ist der Vater Isais, welcher ist Davids Vater.

18. Diß ist das Geschlecht * Perez: Perez zeugete Hezron; *1Mos.46,12. 1Chron.2,5.

19. Hezron zeugete * Ram; Ram zeugete Amminadab; *1Chron.2,9.

20. Amminadab zeugete * Nahesson; Nahesson zeugete Salma; *4Mos.1,7.

21. Salmon zeugete Boas; Boas zeugete Obed;

22. Obed zeugete Isai; Isai * zeugete David. *1Sam.16,1.20.

Digitized by Google

Das erste Buch Samuelis.

Das 1. Capitel.

Samuel wird geboren.

1. Es war ein Mann von Ramathaim Zophim, vom Gebirge Ephraim, der hieß * ElKana, ein Sohn Jerohams, des Sohnes Elihus, des Sohnes Thohus, des Sohnes Zuphs, welcher von Ephrath war. *1Chron.7,26.

2. Und er hatte zwey Weiber; eine hieß Hanna, die andere Peninna. Peninna aber hatte Kinder, und Hanna hatte keine Kinder. *1Mos.29,31.

3. Und derselbe Mann ging hinauf von seiner Stadt, zu seiner Zeit, daß er anbetete und opferte dem HErrn Zebaoth zu * Silo. Daselbst waren aber Priester des HErrn, Hophni und Pinehas, die zwey Söhne Elis. *Jos.18,1.

4. Da es nun eines Tages kam, daß ElKana opferte, gab er seinem Weibe Peninna, und allen ihren Söhnen und Töchtern Stücke.

5. Aber Hanna gab er Ein Stück traurig; denn er hatte Hanna lieb, aber der HErr hatte * ihren Leib verschlossen. *c.20,18.

6. Und ihre Widerwärtige betrübte sie und trotzte ihr sehr, daß der HErr ihren Leib verschlossen hätte.

7. Also ging es alle Jahre, wenn sie hinauf zog zu des HErrn Haus, und betrübte sie also; so weinete sie dann, und aß nichts.

8. ElKana aber, ihr Mann, sprach zu ihr: Hanna, warum weinest du, und warum issest du nichts? Und warum gehabt sich dein Herz so übel? Bin ich dir nicht besser, denn zehn Söhne?

9. Da stand Hanna auf, nachdem sie gegessen hatte zu Silo und getrunken. (Eli aber, der Priester, saß auf einem Stuhl an der Pfoste des Tempels des HErrn.)

10. Und sie war von Herzen betrübt, und betete zum HErrn, und weinete,

11. Und gelobte ein Gelübde, und sprach: HErr Zebaoth, wirst du deiner Magd Elend ansehen, und an mich gedenken, und deiner Magd nicht vergessen, und wirst deiner Magd einen Sohn geben, so will ich ihn dem HErrn geben sein Lebenlang, und soll kein * Scheermesser auf sein Haupt kommen. *Richt.13,5.

12. Und da sie lange betete vor dem HErrn, hatte Eli acht auf ihren Mund.

13. Denn Hanna redete in ihrem Herzen; allein ihre Lippen regten sich, und ihre Stimme hörete man nicht. Da meynte Eli, sie wäre trunken;

14. Und sprach zu ihr: Wie lange willst du trunken seyn? Laß den Wein von dir kommen, den du bey dir hast.

15. Hanna aber antwortete, und sprach: Nein, mein Herr, ich bin ein betrübtes Weib. Wein und stark Getränke habe ich nicht getrunken, sondern habe * mein Herz vor dem HErrn ausgeschüttet. *Ps.42,5.

16. Du wollest deine Magd nicht achten, wie ein loses Weib; denn ich habe aus meinem großen Kummer und Traurigkeit geredet bisher.

17. Eli antwortete, und sprach: Gehe hin mit Frieden; der GOtt Israels * wird dir geben d Bitte, die du von ihm gebeten hast. *Ps.20,5.6.

18. Sie sprach: Laß deine Magd * Gnade finden vor deinen Augen. Also ging das Weib hin ihres Weges, und aß, und sahe nicht mehr so traurig. *Richt.2,13. 2Sam.16,4.

19. Und des Morgens frühe machten sie sich auf, und da sie angebetet hatten vor dem HErrn, kehreten sie wieder um, und kamen heim gen Ramath. Und ElKana erkannte sein Weib Hanna, und der HErr * gedachte an sie. *1Mos.30,22.

20. Und da * etliche Tage um waren, ward sie schwanger, und gebar einen Sohn, und hieß ihn Samuel; denn ich habe ihn von dem HErrn gebeten. *1Mos.21,1.2.

21. Und da der Mann ElKana hinauf zog mit seinem ganzen Hause, daß er dem HErrn opferte das Opfer zur Zeit gewöhnlich, und sein Gelübde;

22. Zog Hanna nicht mit hinauf, sondern sprach zu ihrem Manne: Bis der Knabe entwöhnet werde, so will ich ihn bringen, daß er vor dem HErrn erscheine und * bleibe daselbst ewiglich. *Luc.2,37.

23. ElKana, ihr Mann, sprach zu ihr: So thue, wie dirs gefällt, bleibe, bis du ihn entwöh-

1. SAM. C. I. v. 24

Samuel dem Herrn geweiht.

Digitized by Google

wöhnest; der HErr bestätige aber, was er geredet hat. Also blieb das Weib und säugete ihren Sohn, bis daß sie ihn entwöhnte;

24. Und brachte ihn mit sich hinauf, nachdem sie ihn entwöhnt hatte, mit dreyen Farren, mit einem Epha Mehl, und einer Flasche Wein, und brachte ihn in das Haus des HErrn zu Silo. Der Knabe aber war noch jung.

25. Und sie schlachteten einen Farren, und brachten den Knaben zu Eli.

26. Und sie sprach: Ach mein Herr, so * wahr deine Seele lebet, mein Herr, ich bin das Weib, das hier bey dir stand, und bat den HErrn, *c.17,55.

27. Da ich um diesen Knaben bat. Nun hat der HErr meine Bitte gegeben, die ich von ihm bat.

28. Darum gebe Ich ihn dem HErrn wieder sein Lebenlang, weil er vom HErrn erbeten ist. Und sie beteten daselbst den HErrn an.

Das 2. Capitel.

Hannä Lobgesang. Auferziehung Samuels. Bosheit der Söhne Elis.

1. Und Hanna betete, und sprach: Mein Herz ist fröhlich * in dem HErrn, mein Horn ist erhöhet in dem HErrn. Mein † Mund hat sich weit aufgethan über meine Feinde; denn ich freue mich deines Heils. *Luc.1,47. †2Cor.6,11.

2. Es ist Niemand heilig, wie der HErr, außer * dir ist keiner; und ist kein Hort, wie unser GOtt ist. *1Kön.8,23.

3. Lasset euer großes Rühmen und Trotzen, lasset aus eurem Munde das Alte; denn der HErr ist ein GOtt, der es merket, und läßt solches Vornehmen nicht gelingen.

4. Der Bogen der Starken ist zerbrochen, und die Schwachen sind umgürtet mit Stärke.

5. Die da satt waren, sind ums Brod verkauft worden, und die Hunger litten, hungert nicht mehr; bis daß die Unfruchtbare sieben gebar, und die viele Kinder hatte, abnahm.

6. Der HErr * tödtet, und machet lebendig, führet in die Hölle, und wieder † heraus. *5Mos.32,39. Hiob 5,18. Weish.16,13. Hos.6,1.2. †Ps.30,4. 71,20.

7. Der HErr machet arm, und machet reich; er * erniedriget, und erhöhet. *Ps.75,8. Luc 1,52.

8. Er hebet * auf den Dürftigen aus dem Staube, und erhöhet den Armen aus dem Koth, daß er ihn setze unter die Fürsten, und den Stuhl der Ehren erben lasse. Denn der Welt Ende sind des HErrn, und er hat den Erdboden darauf gesetzet. *Hiob 36,15. Ps.113,7.8. Luc.1,52.

9. Er wird * behüten die Füße seiner Heiligen, aber die Gottlosen müssen zu nichte werden im Finsterniß; denn † viel Vermögen hilft doch Niemand. *Ps.91,11. †Ps.49,13.

10. * Die mit dem HErrn hadern, müssen zu Grunde gehen; über ihnen wird er † donnern im Himmel. Der HErr wird richten der Welt Ende, und wird Macht geben seinem Könige, und erhöhen ** das Horn seines Gesalbten. *Jes.45,9. †c.7,10. Ps.11,6. **Ps.132,17.

11. ElKana aber ging hin gen Ramath in sein Haus, und der Knabe war des HErrn Diener vor dem Priester Eli.

12. Aber die Söhne Elis waren böse Buben; die fragten nicht nach dem HErrn,

13. Noch nach dem Recht der Priester an das Volk. Wenn Jemand etwas opfern wollte, so kam des Priesters Knabe, weil das Fleisch kochte, und hatte eine * Kreuel mit drey Zacken in seiner Hand. *2Mos.27,3.

14. Und stieß in den Tiegel, oder Kessel, oder Pfanne, oder Topf, und was er mit der Kreuel hervor zog, das nahm der Priester davon. Also thaten sie dem ganzen Israel, die daselbst hinkamen zu Silo.

15. Desselben gleichen, ehe denn sie * das Fett anzündeten, kam des Priesters Knabe, und sprach zu dem, der das Opfer brachte: Gib mir das Fleisch, dem Priester zu braten, denn er will nicht gekochtes Fleisch von dir nehmen, sondern roh. *3Mos.3,3.

16. Wenn dann Jemand zu ihm sagte: Laß das Fett anzünden, wie sich heute gebühret, und nimm darnach, was dein Herz begehret, so sprach er zu ihm: Du sollst mir es jetzt geben; wo nicht, so will ichs mit Gewalt nehmen.

17. Darum war die Sünde der Knaben sehr groß vor dem HErrn; denn die Leute lästerten das Speisopfer des HErrn.

18. Samuel aber war ein Diener vor dem HErrn, und der Knabe war umgürtet mit einem leinenen Leibrock.

19. Dazu machte ihm seine Mutter einen

einen kleinen Rock, und brachte ihn ihm hinauf, zu seiner Zeit, wenn sie mit ihrem Manne hinauf ging zu opfern die Opfer zu seiner Zeit.

20. Und Eli segnete ElKana und sein Weib, und sprach: Der HErr gebe dir Samen von diesem Weibe, um die Bitte, die sie vom HErrn gebeten hat. Und sie gingen an ihren Ort.

21. Und der HErr suchte Hanna heim, daß sie schwanger ward und gebar drey Söhne und zwey Töchter. Aber Samuel, der * Knabe, nahm zu bey dem HErrn. *Luc.1,80.

22. Eli aber war sehr alt und erfuhr alles, was seine Söhne thaten dem ganzen Israel, und daß sie schliefen bey den * Weibern, die da dienten vor der Thür der Hütte des Stifts. *2Mos.38,8.

23. Und er sprach zu ihnen: Warum thut ihr solches? Denn ich höre euer böses Wesen von diesem ganzen Volk.

24. Nicht, meine Kinder, das ist nicht ein gutes Geschrey, das ich höre. Ihr machet des HErrn Volk übertreten.

25. Wenn Jemand wider einen Menschen sündiget, so kann es der Richter schlichten. Wenn aber Jemand wider den HErrn sündiget, wer kann für ihn bitten? Aber sie gehorchten ihres Vaters Stimme nicht, denn der HErr hatte willens sie zu tödten.

26. Aber der Knabe Samuel ging und * nahm zu, und war angenehm bey dem HErrn, und bey den Menschen. *Luc.2,52.

27. Es kam aber ein Mann GOttes zu Eli, und sprach zu ihm: So spricht der HErr: Ich habe mich * geoffenbaret deines Vaters Hause, da sie noch in Egypten waren in Pharaos Hause; *Ap.Gesch.7,25.

28. Und habe ihn daselbst mir erwählet vor allen Stämmen Israels zum Priesterthum, daß er opfern sollte auf meinem Altar, und Räuchwerk anzünden, und den Leibrock vor mir tragen; und habe deines Vaters Hause gegeben * alle Feuer der Kinder Israels. *3Mos.10,14.

29. Warum löckest du denn wider meine Opfer und Speisopfer, die ich geboten habe in der Wohnung? Und du ehrest deine Söhne mehr, denn mich, daß ihr euch mästet von dem Besten aller Speisopfer meines Volks Israel.

30. Darum spricht der HErr, der GOtt Israels: Ich * habe geredet, dein Haus und deines Vaters Haus sollten wandeln vor mir ewiglich. Aber nun spricht der HErr: Es sey ferne von mir, sondern † wer mich ehret, den will ich auch ehren, wer ** aber mich verachtet, der soll wieder verachtet werden. *2Mos.28,1. †Spr.4,8. Joh.12,26. **Mal.2,9.

31. Siehe, * es wird die Zeit kommen, daß ich will entzwey brechen deinen Arm, und den Arm deines Vaters Hauses, daß kein Alter sey in deinem Hause; *1Kön.2,27.

32. Und wirst sehen deinen Widerwärtigen in der Wohnung, in allerley Gutem, das Israel geschehen wird; und wird kein Alter seyn in deines Vaters Hause ewiglich.

33. Doch will ich aus dir Niemand von meinem Altar ausrotten, auf daß deine Augen verschmachten und deine Seele sich gräme, und alle Menge deines Hauses sollen sterben, wenn sie Männer geworden sind.

34. Und das soll dir ein Zeichen seyn, das über deine zwey Söhne, Hophni und Pinehas, kommen wird; * auf Einen Tag werden sie beyde sterben. *c.4,11.

35. Ich aber will mir einen treuen Priester erwecken, der soll thun, wie es meinem Herzen und meiner Seele gefällt; dem will ich ein beständiges Haus bauen, daß er vor meinem Gesalbten wandele immerdar.

36. Und wer übrig ist von deinem Hause, der wird kommen und vor Jenem niederfallen, um einen silbernen Pfennig und Stück Brod, und wird sagen: Lieber, laß mich zu Einem Priestertheil, daß ich einen Bissen Brod esse.

Das 3. Capitel.

Samuel wird berufen und ansehnlich gemacht.

1. Und da Samuel, der Knabe, dem HErrn diente unter Eli, war des HErrn Wort * theuer zu derselben Zeit, und war wenig Weisagung. *Amos 8,11.

2. Und es begab sich, zu derselben Zeit lag Eli an seinem Ort, und * seine Augen fingen an dunkel zu werden, daß er nicht sehen konnte. *c.4,15.

3. Und Samuel hatte sich geleget im Tempel des HErrn, da die Lade GOttes war, ehe denn die Lampe GOttes verloschen.

4. Und

4. Und der HErr rief Samuel. Er aber antwortete: Siehe, hier bin ich;
5. Und lief zu Eli, und sprach: Siehe, hier bin ich, du hast mich gerufen. Er aber sprach: Ich habe dich nicht gerufen; gehe wieder hin, und lege dich schlafen. Und er ging hin, und legte sich schlafen.
6. Der HErr rief abermal: Samuel! Und Samuel stand auf, und ging zu Eli, und sprach: Siehe, hier bin ich, du hast mich gerufen. Er aber sprach: Ich habe dich nicht gerufen, mein Sohn; gehe wieder hin, und lege dich schlafen.
7. Aber Samuel kannte den HErrn noch nicht, und des HErrn Wort war ihm noch nicht geoffenbaret.
8. Und der HErr rief Samuel aber zum dritten mal. Und er stand auf, und ging zu Eli, und sprach: Siehe, hier bin ich, du hast mich gerufen. Da merkte Eli, daß der HErr den Knaben rief;
9. Und sprach zu ihm: Gehe wieder hin, und lege dich schlafen; und so du gerufen wirst, so sprich: Rede, HErr, denn dein Knecht höret. Samuel ging hin, und legte sich an seinen Ort.
10. Da kam der HErr, und trat dahin, und rief wie vormals: Samuel, Samuel! Und Samuel sprach: Rede, denn dein Knecht höret.
11. Und der HErr sprach zu Samuel: Siehe, ich thue ein Ding in Israel, daß * wer das hören wird, dem werden seine beyde Ohren gellen. *2Kön.21,12.
12. An dem Tage will ich erwecken über Eli, was ich wider sein Haus geredet habe; ich will es anfangen und vollenden.
13. Denn ich habe es ihm angesagt, daß ich Richter seyn will über sein Haus ewiglich, um der Missethat willen, daß er wußte, wie seine Kinder sich schändlich hielten, und hätte nicht einmal sauer dazu gesehen.
14. Darum habe ich dem Hause Elis geschworen, daß diese Missethat des Hauses Elis soll nicht versöhnet werden, weder mit Opfer, noch mit Speisopfer, ewiglich.
15. Und Samuel lag bis an den Morgen, und that die Thür auf am Hause des HErrn. Samuel aber fürchtete sich, das Gesicht Eli anzusagen.
16. Da rief ihn Eli, und sprach: Samuel, mein Sohn! Er antwortete: Siehe, hier bin ich.
17. Er sprach: Was ist das Wort, das dir gesaget ist? Verschweige mir nichts. GOtt thue dir diß und das, wo du mir etwas verschweigest, das dir gesagt ist.
18. Da sagte es ihm Samuel alles an, und verschwieg ihm nichts. Er aber sprach: Es ist der HErr; er thue, was ihm wohlgefällt.
19. Samuel aber nahm zu, und der HErr war mit ihm, und fiel keins unter allen seinen Worten auf die Erde.
20. Und ganz Israel, von Dan an bis gen Berseba, erkannte, daß Samuel ein treuer Prophet des HErrn war.
21. Und der HErr erschien hinfort zu Silo; denn der HErr war Samuel geoffenbaret worden zu Silo, durch das Wort des HErrn.

Cap. 4. v. 1. Und Samuel fing an zu predigen dem ganzen Israel.

Das 4. Capitel.

Israels Niederlage. Entführung der Bundeslade Todesfall Elis und seiner Söhne.

Israel aber zog aus, den Philistern entgegen in den Streit, und lagerten sich bey EbenEzer. Die Philister aber hatten sich gelagert zu * Aphek, *Jos.15,53.
2. Und rüsteten sich gegen Israel. Und der Streit theilte sich weit, und Israel ward vor den Philistern geschlagen, und schlugen in der Ordnung im Felde bey vier tausend Mann.
3. Und da das Volk ins Lager kam, sprachen die Aeltesten Israels: Warum hat uns der HErr heute schlagen lassen vor den Philistern? Laßt uns zu uns * nehmen die Lade des Bundes des HErrn von Silo, und laßt sie unter uns kommen, daß sie uns helfe von der Hand unserer Feinde. *c.14,18.
4. Und das Volk sandte gen Silo, und ließ von dannen holen die Lade des Bundes des HErrn Zebaoth, der * über den Cherubim sitzet. Und waren da die zwey Söhne Elis mit der Lade des Bundes GOttes, Hophni und Pinehas. *2Sam.6,2.
5. Und da die Lade des Bundes des HErrn in das Lager kam, jauchzete

das ganze Israel mit einem großen Jauchzen, daß die Erde erschallete.

6. Da aber die Philister hörten das Geschrey solches Jauchzens, sprachen sie: Was ist das Geschrey solches großen Jauchzens in der Ebräer Lager? Und da sie erfuhren, daß *die Lade des HErrn ins Lager gekommen wäre, *2Sam.11,11.

7. Fürchteten sie sich und sprachen: GOtt ist ins Lager gekommen; und sprachen weiter: Wehe uns! denn es ist vorhin nicht also gestanden.

8. Wehe uns! Wer will uns erretten von der Hand dieser mächtigen Götter? Das sind die Götter, die Egypten schlugen mit allerley Plage in der Wüste.

9. So seyd nun getrost und Männer, ihr Philister, daß ihr nicht dienen müsset den Ebräern, wie sie euch * gedienet haben. Seyd Männer, und streitet. *Richt.13,1.

10. Da stritten die Philister, und Israel ward geschlagen, und ein Jeglicher flohe in seine Hütte; und es war eine sehr große Schlacht, daß aus Israel fielen dreyßig tausend Mann Fußvolk.

11. Und die Lade GOttes ward * genommen, und die zwey Söhne Elis, Hophni und Pinehas, starben. *Ps.78,61.

12. Da lief einer von Benjamin aus dem Heer, und kam gen Silo desselben Tages, und hatte seine Kleider zerrissen, und hatte Erde auf sein Haupt gestreuet.

13. Und siehe, als er hinein kam, saß Eli auf dem Stuhl, daß er auf den Weg sähe; denn sein Herz war zaghaft über der Lade GOttes. Und da der Mann in die Stadt kam, sagte er es an, und die ganze Stadt schrie.

14. Und da Eli das laute Schreyen hörte, fragte er: Was ist das für ein lautes Getümmel? Da kam der Mann eilend, und sagte es Eli an.

15. (Eli aber war acht und neunzig Jahre alt, und seine * Augen waren dunkel, daß er nicht sehen konnte.) *1Kön.14,4.

16. Der Mann aber sprach zu Eli: Ich komme, und bin heute aus dem Heer geflohen. Er aber sprach: Wie gehet es zu, mein Sohn?

17. Da antwortete der Verkündiger, und sprach: Israel ist geflohen vor den Philistern, und ist eine große Schlacht im Volk geschehen, und deine zwey Söhne, Hophni und Pinehas, sind gestorben; dazu die Lade GOttes ist genommen.

18. Da er aber der Lade GOttes gedachte, fiel er zurück vom Stuhl am Thor, und brach seinen Hals entzwey, und starb, denn er war alt, und ein schwerer Mann. Er richtete aber Israel vierzig Jahre.

19. Seine Schnur aber, Pinehas Weib, war schwanger, und sollte schier geliegen. Da sie das Gerücht hörte, daß die Lade GOttes genommen, und ihr Schwäher und Mann todt wäre, krümmte sie sich, und gebar, denn es kam sie ihre Wehe an.

20. Und da sie jetzt starb, sprachen die Weiber, die neben ihr standen: *Fürchte dich nicht, du hast einen jungen Sohn. Aber sie antwortete nichts, und nahm es auch nicht zu Herzen. *1Mos.35,17.

21. Und sie hieß den Knaben Icabod und sprach: Die Herrlichkeit ist dahin von Israel; weil die Lade GOttes genommen war, und ihr Schwäher, und ihr Mann.

22. Und sprach abermal: Die Herrlichkeit ist dahin von Israel, denn die Lade GOttes ist genommen.

Das 5. Capitel.

Plage der Philister wegen der entführten Bundeslade.

1. Die Philister aber nahmen die Lade GOttes, und brachten sie von EbenEzer gen Asdod,

2. In das Haus Dagons, und stellten sie neben * Dagon. *1Macc.10,83.84.

3. Und da die von Asdod des andern Morgens frühe aufstanden, fanden * sie Dagon auf seinem Antlitz liegen auf der Erde vor der Lade des HErrn. Aber sie nahmen den Dagon, und setzten ihn wieder an seinen Ort. *Richt.16,23.

4. Da sie aber des andern Morgens frühe aufstanden, fanden sie Dagon abermal auf seinem Antlitz liegen auf der Erde vor der Lade des HErrn, aber sein Haupt und seine beyde Hände abgehauen auf der Schwelle, daß der Rumpf allein darauf lag.

5. Darum treten die Priester Dagons und Alle, die in Dagons Haus gehen, nicht auf die Schwelle Dagons zu Asdod, bis auf diesen Tag.

6. Aber die Hand des HErrn ward schwer über die von Asdod, und verderbete sie,

Digitized by Google

sie, und schlug * Asdod und alle ihre Grenzen an heimlichen Orten. *Vs.78,66.

7. Da aber die Leute zu Asdod sahen, daß es so zuging, sprachen sie: Laßt die Lade des GOttes Israels nicht bey uns bleiben, denn seine Hand ist zu hart über uns und unsern Gott Dagon.

8. Und sandten hin, und versammleten alle Fürsten der Philister zu sich, und sprachen: Was * sollen wir mit der Lade des GOttes Israels machen? Da antworteten sie: Lasset die von Gath die Lade des GOttes Israels umher tragen. *c.6,2.

9. Und sie trugen die Lade des GOttes Israels umher. Da sie aber dieselbe umher trugen, ward durch die Hand des HErrn in der Stadt ein sehr großer Rumor, und schlug die Leute in der Stadt, beyde klein und groß, und krigten heimliche Plage an heimlichen Orten.

10. Da sandten sie die Lade des HErrn gen * Ekron. Da aber die Lade GOttes gen Ekron kam, schrieen die von Ekron: Sie haben die Lade GOttes umher getragen zu mir, daß sie mich tödte und mein Volk. *Jos.15,45.

11. Da sandten sie hin, und versammleten alle Fürsten der Philister, und sprachen: Sendet die Lade des GOttes Israels wieder an ihren Ort, daß sie mich und mein Volk nicht tödte. Denn die Hand GOttes machte einen sehr großen Rumor mit Würgen in der ganzen Stadt.

12. Und welche Leute nicht starben, die wurden geschlagen an heimlichen Orten, daß das Geschrey der Stadt auf gen Himmel ging.

Das 6. Capitel.

Die Bundeslade wird den Israeliten wieder zugestellt.

1. Also war die Lade des HErrn sieben Monate im Lande der Philister.

2. Und die Philister riefen ihre Priester und Weissager, und sprachen: Was * sollen wir mit der Lade des HErrn machen? Lehret uns, womit sollen wir sie an ihren Ort senden? *c.5,8.

3. Sie sprachen: Wollt ihr die Lade des GOttes Israels senden, so sendet sie nicht leer, sondern sollt ihr vergelten ein Schuldopfer; so werdet ihr gesund werden, und wird euch kund werden, warum seine Hand nicht von euch läßt.

4. Sie aber sprachen: Welches ist das Schuldopfer, das wir ihm geben sollen? Sie antworteten: Fünf goldene Aerse und fünf goldene Mäuse, nach der Zahl * der fünf Fürsten der Philister; denn es ist einerley Plage gewesen über euch alle, und über eure Fürsten. *Richt.3,3.

5. So müsset ihr nun machen gleiche Gestalt euren Aersen und euren Mäusen, die euer Land verderbet haben, daß ihr dem GOtt Israels die Ehre gebet; vielleicht wird seine Hand leichter werden über euch, und über euren Gott, und über euer Land.

6. Warum verstocket ihr euer Herz, wie * die Egypter und Pharao ihr Herz verstockten? Ists nicht also, da er sich an ihnen bewies, † ließen sie sie fahren, daß sie hingingen? *2Mos.8,15. †2Mos.12,31.

7. So nehmet nun und machet Einen neuen Wagen, und zwey junge säugende Kühe, auf die nie kein Joch gekommen ist, und spannet sie an den Wagen, und lasset ihre Kälber hinter ihnen daheim bleiben;

8. Und nehmet die Lade des HErrn, und setzet sie auf den Wagen, und die goldene Kleinode, die ihr ihm zum Schuldopfer gebt, thut in ein Kästlein neben ihre Seiten, und sendet sie hin, und lasset sie gehen.

9. Und sehet ihr zu. Gehet sie hin auf dem Wege ihrer Grenze gen BethSemes, so hat er uns alles das große Uebel gethan. Wo nicht, so werden wir wissen, daß seine Hand uns nicht gerühret hat, sondern es ist uns ohngefähr widerfahren.

10. Die Leute thaten also, und nahmen zwey junge säugende Kühe, und spanneten sie an einen Wagen, und behielten ihre Kälber daheim,

11. Und setzten die Lade des HErrn auf den Wagen, und das Kästlein mit den goldenen Mäusen und mit den Bildern ihrer Aerse.

12. Und die Kühe gingen stracks Weges zu BethSemes zu, auf Einer Straße, und gingen, und blöketen, und wichen nicht, weder zur Rechten noch zur Linken; und die Fürsten der Philister gingen ihnen nach, bis an die Grenze BethSemes.

13. Die BethSemiter aber schnitten eben in der Weizenerndte im Grunde, und hoben ihre Augen auf, und sahen die Lade, und freueten sich, dieselbe zu sehen.

14. Der Wagen aber kam auf den Acker Josuas, des BethSemiters, und stand daselbst stille. Und war ein großer Stein daselbst. Und sie spalteten das Holz vom Wagen, und opferten die Kühe dem HErrn zum Brandopfer.

15. Die Leviten aber hoben die Lade des HErrn herab, und das Kästlein, das neben daran war, darinnen die goldenen Kleinode waren, und setzten sie auf den großen Stein. Aber die Leute zu BethSemes opferten dem HErrn desselben Tages Brandopfer und andere Opfer.

16. Da aber die fünf Fürsten der Philister zugesehen hatten, zogen sie wiederum gen Ekron desselben Tages.

17. Diß sind aber die goldene Aerse, die die Philister dem HErrn zum Schuldopfer gaben: Asdod einen, Gasa einen, Asklon einen, Gath einen, und Ekron einen.

18. Und goldene Mäuse, nach der Zahl aller Städte der Philister unter den fünf Fürsten, beydes der gemauerten Städte und Dörfer, und bis an das große Abel, darauf sie die Lade des HErrn ließen, bis auf diesen Tag, auf dem Acker Josuas, des BethSemiters.

19. Und Etliche zu BethSemes wurden geschlagen, darum, daß sie die * Lade des HErrn gesehen hatten. Und er schlug des Volks funfzig tausend, und siebenzig Mann. Da trug das Volk leide, daß der HErr so eine große Schlacht im Volk gethan hatte. *4Mos.4,20.

20. Und die Leute zu BethSemes sprachen: Wer kann stehen vor dem HErrn, solchem heiligen GOtt? Und zu wem soll er von uns ziehen?

21. Und sie sandten Boten zu den Bürgern * KiriathJearims, und ließen ihnen sagen: Die Philister haben die Lade des HErrn wiedergebracht; kommt herab, und holet sie zu euch hinauf. *Jos.18,14.

Das 7. Capitel.

Die bußfertigen Israeliten siegen auf Samuels Gebet wider die Philister.

1. Also kamen die Leute von * KiriathJearim, und holten die Lade des HErrn hinauf, und brachten sie in das Haus AbiNadabs zu Gibea; und seinen Sohn Eleasar heiligten sie, daß er der Lade des HErrn hütete. *Richt.18,12.

2. Und von dem Tage an, da die Lade des HErrn zu KiriathJearim blieb, verzog sich die Zeit so lange, bis zwanzig Jahre wurden; und das ganze Haus Israel weinte vor dem HErrn.

3. Samuel aber sprach zu dem ganzen Hause Israel: So ihr euch mit ganzem Herzen bekehret zu dem HErrn, so * thut von euch die fremden Götter, und Astharoth, und richtet euer Herz † zu dem HErrn, und dienet ihm allein, so wird er euch erretten aus der Philister Hand. *1Mos.35,2. †5Mos.6,13.

4. Da thaten die Kinder Israels von sich * Baalim und Astharoth, und dienten dem HErrn allein. *Richt.10,16.

5. Samuel aber sprach: Versammlet das ganze Israel gen * Mizpa, daß ich für euch bitte zum HErrn. *c.10,17.

6. Und sie kamen zusammen gen Mizpa, und schöpften Wasser, und gossen es aus vor dem HErrn, und fasteten denselben Tag, und sprachen daselbst: Wir haben dem HErrn gesündiget. Also richtete Samuel die Kinder Israels zu Mizpa.

7. Da aber die Philister hörten, daß die Kinder Israels zusammen gekommen waren gen Mizpa, zogen die Fürsten der Philister hinauf wider Israel. Da das die Kinder Israels hörten, fürchteten sie sich vor den Philistern,

8. Und sprachen zu Samuel: * Laß nicht ab für uns zu schreyen zu dem HErrn, unserm GOtt, daß er uns helfe aus der Philister Hand. *c.12,23.

9. Samuel nahm ein Milchlämmlein, und opferte dem HErrn ein ganzes Brandopfer, und * schrie zum HErrn für Israel, und der HErr erhörte ihn. *Sir.46,19.

10. Und indem Samuel das Brandopfer opferte, kamen die Philister herzu, zu streiten wider Israel. Aber der HErr ließ * donnern einen großen Donner über die Philister desselben Tages, und schreckte sie, daß sie vor Israel geschlagen wurden. *c.2,10. Sir.46,20.

11. Da zogen die Männer Israels aus von Mizpa, und jagten die Philister, und schlugen sie bis unter BethCar.

12. Da nahm Samuel einen Stein, und setzte ihn zwischen Mizpa und Sen, und hieß

Digitized by Google

hieß ihn EbenEzer, und sprach: Bis hieher hat uns der HErr geholfen.

13. Also wurden die Philister gedämpfet, und kamen nicht mehr in die Grenze Israels, und die Hand des HErrn war wider die Philister, so lange Samuel lebte.

14. Also wurden Israel die Städte wieder, die die Philister ihnen genommen hatten, von Ekron an bis gen Gath, samt ihren Grenzen; die errettete Israel von der Hand der Philister, denn Israel hatte Frieden mit den Amoritern.

15. Samuel aber * richtete Israel sein Lebenlang, *c.12,11.

16. Und zog jährlich umher zu BethEl, und Gilgal, und Mizpa. Und wenn er Israel an allen diesen Orten gerichtet hatte,

17. Kam er wieder gen Ramath, denn da war sein Haus, und richtete Israel daselbst, und bauete dem HErrn daselbst einen Altar.

Das 8. Capitel.

Israel begehret einen König. Dessen Recht wird angezeiget.

1. Da aber Samuel alt ward, setzte er seine Söhne zu Richtern über Israel.

2. Sein erstgeborner Sohn hieß Joel, und der andere * Abia, und waren Richter zu Berseba. *1Chron.7,28.

3. Aber seine Söhne wandelten nicht in seinem Wege, sondern neigten sich * zum Geiz, und nahmen Geschenke, und beugten das Recht. *Spr.15,27.

4. Da versammleten sich alle Aeltesten in Israel, und kamen gen * Ramath zu Samuel, *c.7,17.

5. Und sprachen zu ihm: Siehe, Du bist alt geworden, und deine Söhne wandeln nicht in deinen Wegen; so * setze nun einen König über uns, der uns richte, wie alle Heiden haben. *Hos.13,10. Ap.Gesch.13,21.

6. Das gefiel Samuel übel, daß sie sagten: *Gib uns einen König, der uns richte. Und Samuel betete vor dem HErrn. *5Mos.17,14.

7. Der HErr aber sprach zu Samuel: Gehorche der Stimme des Volks in allem, das sie zu dir gesagt haben; denn sie haben nicht dich, sondern mich verworfen, daß ich nicht soll König über sie seyn.

8. Sie thun dir, wie sie immer gethan haben von dem Tage an, da ich sie aus Egypten führte, bis auf diesen Tag, und haben mich verlassen, und andern Göttern gedienet.

9. So gehorche nun ihrer Stimme. Doch bezeuge ihnen und verkündige ihnen das Recht des Königs, der über sie herrschen wird.

10. Und Samuel sagte alle Worte des HErrn dem Volk, das von ihm einen König forderte.

11. Das wird des Königs Recht seyn, der über euch herrschen wird: Eure Söhne wird er nehmen zu seinem Wagen, und Reutern, die vor seinem Wagen hertraben;

12. Und zu Hauptleuten über tausend, und über funfzig, und zu Ackerleuten, die ihm seinen Acker bauen, und zu Schnittern in seiner Erndte, und daß sie seinen Harnisch, und was zu seinem Wagen gehöret, machen.

13. Eure Töchter aber wird er nehmen, daß sie Apothekerinnen, Köchinnen und Beckerinnen seyn.

14. Eure besten Aecker und Weinberge und Oelgärten wird er nehmen, und seinen Knechten geben.

15. Dazu von eurer Saat und Weinbergen wird er den Zehnten nehmen, und seinen Kämmerern und Knechten geben.

16. Und eure Knechte und Mägde, und eure feinste Jünglinge, und eure Esel wird er nehmen, und seine Geschäfte damit ausrichten.

17. Von euren Heerden wird er den Zehnten nehmen, und Ihr müsset seine Knechte seyn.

18. Wenn ihr dann schreyen werdet zu der Zeit über euren König, den ihr euch erwählet habt, so wird euch der HErr zu derselben Zeit nicht erhören.

19. Aber das Volk weigerte sich zu gehorchen der Stimme Samuels, und sprachen: Mit nichten, sondern es soll ein König über uns seyn,

20. Daß Wir auch seyn wie alle andere Heiden, daß uns unser König richte und * vor uns her ausziehe, wenn wir unsere Kriege führen. *2Chron.18,16.

21. Da gehorchte Samuel allem dem, das das Volk sagte, und sagte es vor den Ohren des HErrn.

22. Der HErr aber sprach zu Samuel:

muel: Gehorche ihrer Stimme, und mache ihnen einen König. Und Samuel sprach zu den Männern Israels: Gehet hin, ein Jeglicher in seine Stadt.

Das 9. Capitel.

Saul, der ernannte König in Israel, ist Samuels Gast.

1. Es war aber ein Mann von Benjamin, mit Namen Kis, ein Sohn Abiels, des Sohnes Zerors, des Sohnes Bechoraths, des Sohnes Apiahs, des Sohnes eines Mannes aus Jemini, * ein weidlicher Mann. *Ruth 2,1.

2. Der hatte einen Sohn, mit Namen Saul, der war ein junger * feiner Mann, und war kein feinerer unter den Kindern Israels, eines † Haupts länger, denn alles Volk. *2Sam.14,25. †c.10,23.

3. Es hatte aber Kis, der Vater Sauls, seine Eselinnen verloren, und er sprach zu seinem Sohne Saul: Nimm der Knaben einen mit dir, mache dich auf, gehe hin, und suche die Eselinnen.

4. Und er ging durch das Gebirge Ephraim, und durch das Land Salisa, und fanden sie nicht; sie gingen durch das Land * Saalim, und sie waren nicht da; sie gingen durch das Land Jemini, und fanden sie nicht. *Joh.3,23.

5. Da sie aber kamen ins Land Zuph, sprach Saul zu dem Knaben, der mit ihm war: Komm, laß uns wieder heim gehen; mein * Vater möchte von den Eselinnen lassen, und für uns sorgen. *c.10,2.

6. Er aber sprach: Siehe, es ist ein berühmter Mann GOttes in dieser Stadt; alles, was er sagt, das geschiehet. Nun laß uns dahin gehen; vielleicht sagt er uns unsern Weg, den wir gehen.

7. Saul aber sprach zu seinem Knaben: Wenn wir schon hingehen, was bringen wir dem Manne? Denn das Brod ist dahin aus unserm Sack, so haben wir sonst keine Gabe, die wir dem Manne GOttes bringen. Was haben wir?

8. Der Knabe antwortete Saul wieder, und sprach: Siehe, ich habe ein Viertheil eines silbernen Sekels bey mir, den wollen wir dem Manne GOttes geben, daß er uns unsern Weg sage.

9. Vorzeiten in Israel, wenn man ging GOtt zu fragen, sprach man: Kommt, laßt uns gehen zu dem Seher. Denn die man jetzt Propheten heißt, die hieß man vorzeiten Seher.

10. Saul sprach zu seinem Knaben: Du hast wohl geredet; komm, laß uns gehen. Und da sie hingingen zu der Stadt, da der Mann GOttes war,

11. Und zur Stadt hinauf kamen, fanden sie Dirnen, die heraus gingen, Wasser zu schöpfen. Zu denselben sprachen sie: Ist der * Seher hier? *1Chron.10,22.

12. Sie antworteten ihnen, und sprachen: Ja, siehe, da ist er; eile, denn er ist heute in die Stadt gekommen, weil das Volk heute zu opfern hat auf der Höhe.

13. Wenn ihr in die Stadt kommt, so werdet ihr ihn finden, ehe denn er hinauf gehet auf die Höhe zu essen. Denn das Volk wird nicht essen, bis er komme; sintemal er segnet das Opfer, darnach essen die, so geladen sind. Darum so gehet hinauf, denn jetzt werdet ihr ihn eben antreffen.

14. Und da sie hinauf zur Stadt kamen, und mitten in der Stadt waren, siehe, da ging Samuel heraus ihnen entgegen, und wollte auf die Höhe gehen.

15. Aber der HErr hatte Samuel seinen Ohren geoffenbaret einen Tag zuvor, ehe denn Saul kam, und gesagt:

16. Morgen um diese Zeit will ich * einen Mann zu dir senden, aus dem Lande Benjamin; den sollst du zum Fürsten salben, über mein Volk Israel, daß er mein Volk erlöse von der Philister Hand. Denn ich habe mein Volk angesehen, und sein Geschrey ist vor mich gekommen. *Ap.Gesch.13,21

17. Da nun Samuel Saul ansahe, antwortete ihm der HErr: Siehe, das ist der Mann, davon ich dir gesagt habe, daß er über mein Volk herrsche.

18. Da trat Saul zu Samuel unter dem Thor, und sprach: Sage mir, wo ist hier des Sehers Haus?

19. Samuel antwortete Saul, und sprach: Ich bin der Seher; gehe vor mir hinauf auf die Höhe, denn ihr sollt heute mit mir essen; morgen will ich dich lassen gehen, und alles, was in deinem Herzen ist, will ich dir sagen.

20. Und um die Eselinnen, die du vor dreyen Tagen verloren hast, bekümmere dich jetzt nicht; sie sind gefunden. Und weß

Saul assailed

Digitized by Google

weß wird seyn alles, was das Beste ist in Israel? Wirds nicht dein und deines Vaters ganzen Hauses seyn?

21. Saul antwortete: Bin ich nicht ein Sohn von Jemini, und von den geringsten Stämmen Israels, und mein Geschlecht das * kleinste unter allen Geschlechtern der Stämme Benjamins? Warum sagst du denn mir solches? *c.15,17.

22. Samuel aber nahm Saul und seinen Knaben, und führte sie in die Eßlaube, und setzte sie oben an unter die, so geladen waren, deren waren bey dreyßig Mann.

23. Und Samuel sprach zu dem Koch: Gib her das Stück, das ich dir gab und befahl, du solltest es bey dir behalten.

24. Da trug der Koch eine Schulter auf, und das daran hing. Und er legte es Saul vor, und sprach: Siehe, das ist übergeblieben, lege vor dich, und iß; denn es ist auf dich behalten, eben auf diese Zeit, da ich das Volk lud. Also aß Saul mit Samuel des Tages.

25. Und da sie hinab gingen von der Höhe zur Stadt, redete er mit Saul auf dem Dache.

26. Und standen frühe auf, und da die Morgenröthe aufging, rief Samuel den Saul auf dem Dache und sprach: Auf! daß ich dich gehen lasse. Und Saul machte sich auf, und die beyde gingen mit einander hinaus, er und Samuel.

27. Und da sie kamen hinab an der Stadt Ende, sprach Samuel zu Saul: Sage dem Knaben, daß er vor uns hingehe (und er ging vorhin); Du aber stehe jetzt stille, daß ich dir kund thue, was GOtt gesaget hat.

Das 10. Capitel.

Saul zum Könige gesalbet und vorgestellt.

1. Da nahm * Samuel ein Oelglas, und goß auf sein Haupt, und küßte ihn, und sprach: Sieheſt du, daß dich der HErr zum Fürsten über † sein Erbtheil gesalbet hat? *c.15,1. 2Sam.20,19.

2. Wenn du jetzt von mir geheſt, so wirst du zwey Männer finden bey dem * Grabe Rahels, in der Grenze Benjamin, zu Zelzah, die werden zu dir sagen: Die Eselinnen sind gefunden, die du zu suchen bist gegangen, und siehe, dein Vater hat die Esel aus der Acht gelassen, und sorget um euch und spricht: Was soll ich um meinen Sohn thun? *1Mos.35,19.

3. Und wenn du dich von dannen fürbaß wendest, so wirst du kommen zu der Eiche Thabor, daselbst werden dich antreffen drey Männer, die hinauf gehen zu GOtt, gen BethEl. Einer trägt drey Böcklein, der Andere drey Stücke Brod, der Dritte eine Flasche mit Wein.

4. Und sie werden dich freundlich grüßen, und dir zwey Brode geben. Die sollst du von ihren Händen nehmen.

5. Darnach wirst du kommen auf den Hügel GOttes, da der Philister Lager ist; und wenn du daselbst in die Stadt kommst, wird dir begegnen ein Haufen Propheten von der Höhe herab kommend, und vor ihnen her ein Psalter, und Pauken, und Pfeifen, und Harfen, und sie weissagend.

6. Und der Geist des HErrn wird über dich gerathen, daß du mit ihnen weissageſt; da wirst du ein anderer Mann werden.

7. Wenn dir nun diese Zeichen kommen, so thue, was dir unter Händen kommt, denn GOtt ist mit dir.

8. Du sollst aber vor mir hinab gehen gen Gilgal; siehe, da will ich zu dir hinab kommen, zu opfern Brandopfer und Dankopfer. * Sieben Tage sollst du harren, bis ich zu dir komme und dir kund thue, was du thun sollst. *c.13,8.

9. Und da er seine Schultern wandte, daß er von Samuel ging, gab ihm GOtt ein anderes Herz, und kamen alle diese Zeichen auf denselben Tag.

10. Und da sie kamen an den Hügel, siehe, da kam ihm ein Prophetenhaufe entgegen, und der Geist * GOttes gerieth über ihn, daß er unter ihnen weissagte. *c.16,13.

11. Da ihn aber sahen Alle, die ihn vorhin gekannt hatten, daß er mit den Propheten weissagte, sprachen sie alle unter einander: Was ist dem Sohne Kis geschehen? Ist Saul auch unter den Propheten?

12. Und einer daselbst antwortete, und sprach: Wer ist ihr Vater? Daher ist das Sprüchwort gekommen: Ist Saul auch unter den Propheten?

Digitized by Google

13. Und da er ausgeweisſaget hatte, kam er auf die Höhe.

14. Es ſprach aber Sauls Vetter zu ihm und zu ſeinem Knaben: Wo ſeyd ihr hingegangen? Sie antworteten: Die Eſelinnen zu ſuchen; und da wir ſahen, daß ſie nicht da waren, kamen wir zu Samuel.

15. Da ſprach der Vetter Sauls: Sage mir, was ſagte euch Samuel?

16. Saul antwortete ſeinem Vetter: Er ſagte uns, daß die Eſelinnen gefunden wären. Aber von dem Königreich ſagte er ihm nichts, was Samuel geſagt hatte.

17. Samuel aber berief das Volk zum HErrn gen Mizpa,

18. Und ſprach zu den Kindern Iſraels: So ſagt der HErr, der GOtt Iſraels: Ich habe Iſrael aus Egypten geführet, und euch von der Egypter Hand errettet, und von der Hand aller Königreiche, die euch zwangen.

19. Und Ihr habt heute * euren GOtt verworfen, der euch aus allem eurem Unglück und Trübſal geholfen hat, und ſprechet zu ihm: Setze einen König über uns. Wohlan, ſo tretet nun vor den HErrn, nach euren Stämmen und Freundſchaften. *c.8,7.

20. Da nun Samuel alle Stämme Iſraels herzu brachte, ward getroffen der Stamm Benjamin.

21. Und da er den Stamm Benjamin herzu brachte mit ſeinen Geſchlechtern, ward getroffen das Geſchlecht Matri, und ward getroffen Saul, der Sohn Kis. Und ſie ſuchten ihn, aber ſie fanden ihn nicht.

22. Da fragten ſie förder den HErrn: Wird er auch noch herkommen? Der HErr antwortete: Siehe, er hat ſich unter die Fäſſer verſteckt.

23. Da liefen ſie hin, und holten ihn von dannen. Und da er unter das Volk trat, war er * eines Haupts länger, denn alles Volk. *c.9,2.

24. Und Samuel ſprach zu allem Volk: Da ſehet ihr, welchen der HErr erwählet hat, denn ihm iſt keiner gleich in allem Volk. Da jauchzte alles Volk, und ſprach: * Glück zu dem Könige! *1 Kön.1,25.

25. Samuel aber ſagte dem Volk * alle Rechte des Königreichs, und ſchrieb es in ein Buch, und legte es vor den HErrn. Und Samuel ließ alles Volk gehen, einen Jeglichen in ſein Haus. *c.8,11. 5Moſ.17,16.

26. Und Saul ging auch heim gen Gibea; und ging mit ihm des Heers ein Theil, welcher Herz GOtt rührte.

27. Aber * etliche loſe Leute ſprachen: Was ſollte uns dieſer helfen? Und verachteten ihn, und brachten ihm kein Geſchenk. Aber er that, als hörte ers nicht. *c.11,12.

Das 11. Capitel.

Sauls erſter Sieg wider die Ammoniter.

1. Es zog aber herauf Nahas, der Ammoniter, und belagerte Jabes in Gilead. Und alle Männer zu * Jabes ſprachen zu Nahas: Mache einen Bund mit uns, ſo wollen wir dir dienen. *c.31,11.

2. Aber Nahas, der Ammoniter, antwortete ihnen: Darin will ich mit euch einen Bund machen, daß ich euch allen das rechte * Auge ausſteche und mache euch zu ſchanden unter dem ganzen Iſrael. *Jer.39,7.

3. Da ſprachen zu ihm die Aelteſten zu Jabes: Gib uns ſieben Tage, daß wir Boten ſenden in alle Grenzen Iſraels; iſt dann Niemand, der uns errette, ſo wollen wir zu dir hinaus gehen.

4. Da kamen die Boten gen Gibea zu Saul, und redeten ſolches vor den Ohren des Volks. Da hob alles Volk ſeine Stimme auf, und weinte.

5. Und ſiehe, da kam Saul vom Felde, hinter den Rindern her, und ſprach: Was iſt dem Volk, daß es weinet? Da erzählten ſie ihm die Sache der Männer von Jabes.

6. Da * gerieth der Geiſt GOttes über ihn, als er ſolche Worte hörte, und ſein Zorn ergrimmte ſehr. *c.16,13.

7. Und nahm ein Paar Ochſen, und zerſtückte ſie, und ſandte in alle Grenzen Iſraels durch die Boten, und ließ ſagen: Wer nicht ausziehet, Saul und Samuel nach, deß Rindern ſoll man alſo thun. Da fiel die Furcht des HErrn auf das Volk, daß ſie auszogen, gleich als ein einiger Mann.

8. Und man machte die Ordnung zu Baſek; und der Kinder Iſraels waren drey hundert mal tauſend Mann, und der Kinder Judas dreyßig tauſend.

9. Und ſie ſagten den Boten, die gekommen waren: Alſo ſagt den Männern zu Jabes

Jabes in Gilead: Morgen soll euch Hülfe geschehen, wenn die Sonne beginnet heiß zu scheinen. Da die Boten kamen, und verkündigten das den Männern zu Jabes, wurden sie froh.

10. Und die Männer Jabes sprachen: Morgen wollen wir zu euch hinaus gehen, daß ihr uns thut alles, was euch gefällt.

11. Und des andern Morgens stellte Saul das Volk in drey Haufen, und kamen ins Lager um die Morgenwache, und schlugen die Ammoniter, bis der Tag heiß ward; welche aber überblieben, wurden also zerstreuet, daß ihrer nicht zwey bey einander blieben.

12. Da sprach das Volk zu Samuel: Wer sind sie, die da sagten: Sollte * Saul über uns herrschen? Gebet sie her, die Männer, daß wir sie tödten. *c.10,27.

13. Saul aber sprach: Es soll auf diesen Tag Niemand sterben; denn der * HErr hat heute Heil gegeben in Israel. *c.14,45.

14. Samuel sprach zum Volk: Kommt, und laßt uns gen * Gilgal gehen, und das Königreich daselbst erneuern. *c.10,8.

15. Da ging alles Volk gen Gilgal, und * machten daselbst Saul zum Könige vor dem HErrn zu Gilgal, und opferten Dankopfer vor dem HErrn. Und Saul samt allen Männern Israels freueten sich daselbst fast sehr. *c.12,1.

Das 12. Capitel.

Wie ansehnlich Samuel sein Richteramt übergeben.

1. Da sprach Samuel zum ganzen Israel: Siehe, ich * habe eurer Stimme gehorchet in allem, das ihr mir gesagt habt, und † habe einen König über euch gemacht. *c.8,7.22. †c.11,15.

2. Und nun siehe, da ziehet euer König vor euch her. Ich aber bin alt und grau geworden, und meine Söhne sind bey euch, und Ich bin vor euch hergegangen von meiner Jugend auf, bis auf diesen Tag.

3. Siehe, hier bin ich, antwortet wider mich vor dem HErrn und seinem Gesalbten, ob ich Jemandes Ochsen oder Esel genommen habe? Ob ich Jemand habe Gewalt oder Unrecht gethan? * Ob ich von Jemandes Hand ein Geschenk genommen habe, und mir die Augen blenden lassen? So will ich es euch wiedergeben. *Sir.46,22. Ap.Gesch.20,33.

4. Sie sprachen: Du hast uns keine Gewalt noch Unrecht gethan, und von Niemandes Hand etwas genommen.

5. Er sprach zu ihnen: Der HErr sey Zeuge wider euch, und sein Gesalbter heutiges Tages, daß ihr nichts in meiner Hand gefunden habt. Sie sprachen: Ja, Zeugen sollen sie seyn.

6. Und Samuel sprach zum Volk: Ja, der HErr, der Mose und Aaron gemacht hat, und eure Väter aus Egyptenland geführet hat.

7. So tretet nun her, daß ich mit euch rechte vor dem HErrn, über aller Wohlthat des HErrn, die er an euch und euren Vätern gethan hat.

8. Als * Jakob in Egypten gekommen war, schrieen eure Väter zu dem HErrn, und er sandte Mose und Aaron, daß sie eure Väter aus Egypten führten, und sie an diesem Ort wohnen ließen. *1Mos.46,6.

9. Aber da sie des HErrn, ihres GOttes, vergaßen, * verkaufte er sie unter die Gewalt Sisseras, des Hauptmanns zu Hazor, und unter die Gewalt der Philister, und unter die Gewalt des Königs der Moabiter, die stritten wider sie. *Richt.4,2.

10. Und schrieen aber zum HErrn, und sprachen: Wir * haben gesündiget, daß wir den HErrn verlassen und Baalim und Astharoth gedient haben; nun aber errette uns von der Hand unserer Feinde, so wollen wir dir dienen. *c.7,6. Richt.10,10.

11. Da sandte der HErr * JerubBaal, Bedan, † Jephthah und ** Samuel, und errettete euch von eurer Feinde Händen umher, und ließ euch sicher wohnen. *Richt.6,14. †Richt.11,2.29. **c.7,10.

12. Da ihr aber sahet, daß Nahas, der König der Kinder Ammons, wider euch kam, sprachet ihr zu mir: Nicht * du, sondern ein König soll über uns herrschen; so doch der HErr, euer GOtt, euer König war. *c.8,5.

13. Nun, da habt ihr euren König, den ihr erwählet und gebeten habt; denn siehe, der HErr hat einen König über euch gesetzt.

14. Werdet ihr nun den HErrn fürchten, und ihm dienen, und seiner Stimme gehorchen, und dem Munde des HErrn nicht

Digitized by Google

ungehorsam seyn, so werdet beyde ihr und euer König, der über euch herrschet, dem HErrn, eurem GOtt, folgen.

15. Werdet ihr aber des HErrn Stimme nicht gehorchen, sondern seinem Munde ungehorsam seyn, so * wird die Hand des HErrn wider euch und wider eure Väter seyn. *2Mos.9,3.

16. Auch tretet nun her, und sehet das große Ding, das der HErr vor euren Augen thun wird.

17. Ist nicht jetzt die Weizenerndte? Ich will aber den HErrn anrufen, daß er soll donnern und regnen lassen, daß ihr innen werdet und sehen sollt das große Uebel, das ihr vor des HErrn Augen gethan habt, daß ihr euch einen König gebeten habt.

18. Und da Samuel den HErrn anrief, ließ der HErr donnern und regnen desselben Tages. Da fürchtete das ganze Volk sehr den HErrn und Samuel,

19. Und sprachen Alle zu Samuel: * Bitte für deine Knechte den HErrn, deinen GOtt, daß wir nicht sterben; denn über alle unsere Sünde haben wir auch das Uebel gethan, daß wir uns einen König gebeten haben. *2Mos.9,28.

20. Samuel aber sprach zum Volk: Fürchtet euch nicht, Ihr habt zwar das Uebel alles gethan, doch weichet nicht hinter dem HErrn ab, sondern dienet dem HErrn von ganzem Herzen,

21. Und weichet nicht dem Eiteln nach; denn es nützet nicht, und * kann nicht erretten, weil es ein eitel Ding ist. *5Mos.32,37.38.

22. Aber der HErr verläßet sein Volk nicht, um seines großen Namens willen; denn der HErr hat angefangen, euch sich selbst zum Volk zu machen.

23. Es sey aber auch ferne von mir, mich also an dem HErrn zu versündigen, daß ich sollte * ablassen für euch zu beten und euch zu lehren den guten und richtigen Weg. *c.7,8.

24. * Fürchtet nur den HErrn, und dienet ihm treulich von ganzem Herzen, denn ihr habt gesehen, wie große Dinge er mit euch thut. *2Kön.17,39.

25. Werdet ihr aber übel handeln, so werdet beyde ihr und euer König verloren seyn.

Das 13. Capitel.

Sauls Mißtrauen im Zuge wider die Philister.

1. Saul war ein Jahr König gewesen; und da er zwey Jahre über Israel regieret hatte,

2. Erwählte er sich drey tausend Mann aus Israel. Zwey tausend waren mit Saul zu Michmas und auf dem Gebirge BethEl, und ein tausend mit Jonathan zu GibeaBenjamin; das andere Volk aber ließ er gehen, einen Jeglichen in seine Hütte.

3. Jonathan aber schlug die Philister in ihrem Lager, das zu Gibea war; das kam vor die Philister. Und Saul ließ die Posaune blasen im ganzen Lande, und sagen: Das lasset die Ebräer hören.

4. Und ganz Israel hörte sagen: Saul hat der Philister Lager geschlagen, denn Israel stank vor den Philistern. Und alles Volk schrie Saul nach gen Gilgal.

5. Da versammleten sich die Philister zu streiten mit Israel, dreyßig tausend Wagen, sechs tausend Reuter, und sonst Volk, so viel wie * Sand am Rande des Meers, und zogen herauf, und lagerten sich zu Michmas, gegen Morgen vor BethAven. *Richt.7,12.

6. Da das sahen die Männer Israels, daß sie in Nöthen waren (denn dem Volk ward bange), verkrochen sie sich in die Höhlen, und Klüfte, und Felsen, und Löcher, und Gruben.

7. Die Ebräer aber gingen über den Jordan, ins Land Gad und Gilead. Saul aber war noch zu Gilgal, und alles Volk ward hinter ihm zaghaft.

8. Da harrete er * sieben Tage auf die Zeit von Samuel bestimmet. Und da Samuel nicht kam gen Gilgal, zerstreuete sich das Volk von ihm. *c.10,8.

9. Da sprach Saul: Bringet mir her Brandopfer und Dankopfer. Und er opferte Brandopfer.

10. Als er aber das Brandopfer vollendet hatte, siehe, da kam Samuel. Da ging Saul hinaus ihm entgegen, ihn zu segnen.

11. Samuel aber sprach: Was hast du gemacht? Saul antwortete: Ich sahe, daß das Volk sich von mir zerstreute, und Du kamest nicht zur bestimmten Zeit, und die Philister waren versammlet zu Michmas.

12. Da

Digitized by Google

12. Da sprach ich: Nun werden die Philister zu mir herab kommen gen Gilgal, und ich habe das Angesicht des HErrn nicht erbeten; da wagte ich es, und * opferte Brandopfer. *3Mos.17,5.8.9.

13. Samuel aber sprach zu Saul: Du hast thörlich gethan, und nicht gehalten des HErrn, deines GOttes, Gebot, das er dir geboten hat; denn er hätte dein Reich bestätiget über Israel für und für.

14. Aber nun wird dein Reich nicht bestehen. Der HErr hat sich * einen Mann ersucht nach seinem Herzen, dem hat der HErr geboten Fürst zu seyn über sein Volk; denn du hast des HErrn Gebot nicht gehalten. *Ap.Gesch.13,22.

15. Und Samuel machte sich auf, und ging von Gilgal gen GibeaBenjamin. Aber Saul zählte das Volk, das bey ihm war, bey sechs hundert Mann.

16. Saul aber, und sein Sohn Jonathan, und das Volk, das bey ihm war, blieben auf dem Hügel Benjamin. Die Philister aber hatten sich gelagert zu Michmas.

17. Und aus dem Lager der Philister zogen drey Haufen, das Land zu verheeren. Einer wandte sich auf die Straße gen Ophra, ins Land Sual;

18. Der andere wandte sich auf die Straße BethHoron; der dritte wandte sich auf die Straße, die da langet an das Thal Zeboim, an der Wüste.

19. Es ward aber * kein Schmid im ganzen Lande Israel erfunden; denn die Philister gedachten, die Ebräer möchten Schwerdt und Spieß machen. *Richt.5,8.

20. Und mußte ganz Israel hinab ziehen zu den Philistern, wenn Jemand hatte eine Pflugschaar, Haue, Beil oder Sense zu schärfen.

21. Und die Schneiden an den Sensen und Hauen, und Gabeln und Beilen, waren abgearbeitet, und die Stacheln stumpf geworden.

22. Da nun der Streittag kam, ward kein Schwerdt noch Spieß gefunden in des ganzen Volks Hand, das mit Saul und Jonathan war; ohne, Saul und sein Sohn hatten Waffen.

23. Und der Philister Lager zog heraus vor Michmas über.

Das 14. Capitel.

Heldenthat Jonathans. Saul stürzt ihn durch unzeitigen Eifer in Lebensgefahr.

1. Es begab sich eines Tages, daß Jonathan, der Sohn Sauls, sprach zu seinem Knaben, der sein Waffenträger war: Komm, laß uns hinüber gehen zu der Philister Lager, das da drüben ist. Und sagte es seinem Vater nicht an.

2. Saul aber blieb zu Gibea am Ende unter einem Granatenbaum, der in der Vorstadt war; und des Volks, das bey ihm war, war bey sechs hundert Mann.

3. Und Ahia, der Sohn Ahitobs, Icabods Bruder, * Pinchas Sohn, des Sohnes Elis, war Priester des HErrn zu Silo, und trug den Leibrock an. Das Volk wußte auch nicht, daß Jonathan war hingegangen. *c.4,19.21.

4. Es waren aber an dem Wege, da Jonathan suchte hinüber zu gehen zu der Philister Lager, zwey spitzige Felsen, einer disseit, der andere jenseit; der eine hieß Bozez, der andere Senne.

5. Und einer sahe von Mitternacht gegen Michmas, und der andere von Mittag gegen Gaba.

6. Und Jonathan sprach zu seinem Waffenträger: Komm, laß uns hinüber gehen zu dem Lager dieser Unbeschnittenen, vielleicht wird der HErr etwas durch uns ausrichten; denn es ist * dem HErrn nicht schwer, durch viel oder wenig helfen. *Richt.7,7. 2Chron.14,11. 1Macc.3,18.

7. Da antwortete ihm sein Waffenträger: Thue alles, was in deinem Herzen ist; fahre hin, siehe, ich bin mit dir, wie dein Herz will.

8. Jonathan sprach: Wohlan, wenn wir hinüber kommen zu den Leuten, und ihnen ins Gesicht kommen,

9. Werden * sie dann sagen: Stehet stille, bis wir an euch gelangen; so wollen wir an unserm Ort stehen bleiben, und nicht zu ihnen hinauf gehen. *1Mos.24,14.

10. Werden sie aber sagen: Kommt zu uns herauf, so wollen wir zu ihnen hinauf steigen, so hat sie uns der HErr in unsere Hände gegeben. Und das soll uns zum Zeichen seyn.

11. Da sie nun der Philister Lager beyde ins Gesicht kamen, sprachen die Phi-

Digitized by Google

Philister: Siehe, die Ebräer sind * aus den Löchern gegangen, darinnen sie sich verkrochen hatten. *Judith 14,11.*

12. Und die Männer im Lager antworteten Jonathan und seinem Waffenträger, und sprachen: Kommt herauf zu uns, so wollen wir es euch wohl lehren. Da sprach Jonathan zu seinem Waffenträger: Steige mir nach, der HErr hat sie gegeben in die Hände Israels.

13. Und Jonathan kletterte mit Händen und mit Füßen hinauf, und sein Waffenträger ihm nach. Da * fielen sie vor Jonathan darnieder, und sein Waffenträger würgete ihm immer nach; *3Mos.26,7.8.

14. Also, daß die erste Schlacht, die Jonathan und sein Waffenträger that, war bey zwanzig Mann; beynahe eine halbe Hufe Acker, die ein Joch treibet.

15. Und es kam ein Schrecken ins Lager auf dem Felde, und im ganzen Volk des Lagers, und die streifenden Rotten erschraken auch, also, daß das Land erbebete, denn es war ein Schrecken von GOtt.

16. Und die Wächter Sauls zu Gibea Benjamin sahen, daß der Haufe zerrann, und verlief sich, und ward zerschmissen.

17. Saul sprach zu dem Volk, das bey ihm war: Zählet und besehet, wer von uns sey weggegangen. Und da sie zählten, siehe, da war Jonathan und sein Waffenträger nicht da.

18. Da sprach Saul zu Ahia: Bringe herzu die * Lade GOttes (denn die Lade GOttes war zu der Zeit bey den Kindern Israels). *c.4,3.

19. Und da Saul noch redete mit dem Priester, da ward das Getümmel und das Laufen in der Philister Lager größer. Und Saul sprach zum Priester: Ziehe deine Hand ab.

20. Und Saul rief, und alles Volk, das mit ihm war, und kamen zum Streit, und siehe, da ging * eines Jeglichen Schwerdt wider den Andern, und war ein sehr großes Getümmel. *Richt.7,22. 2Chron.20,22.23.

21. Auch die Ebräer, die vorhin bey den Philistern gewesen waren, und mit ihnen im Lager hinauf gezogen waren umher, thaten sich zu Israel, die mit Saul und Jonathan waren.

22. Und alle Männer von Israel, die sich auf dem Gebirge Ephraim verkrochen hatten, da sie hörten, daß die Philister flohen, strichen hinter ihnen her im Streit.

23. Also half der HErr zu der Zeit Israel. Und der Streit währte bis gen BethAven.

24. Und da die Männer Israels matt waren desselben Tages, beschwor Saul das Volk, und sprach: Verflucht sey Jedermann, wer etwas isset bis zu Abend, daß ich mich an meinen Feinden räche. Da aß das ganze Volk nichts.

25. Und das ganze Volk kam in den Wald. Es war aber Honig im Felde.

26. Und da das Volk hinein kam in den Wald, siehe, da floß der Honig. Aber Niemand that desselben mit der Hand zu seinem Munde, denn das Volk fürchtete sich vor dem Eide.

27. Jonathan aber hatte nicht gehöret, daß sein Vater das Volk beschworen hatte, und reckte seinen Stab aus, den er in der Hand hatte, und tunkte mit der Spitze in den Honigseim und wandte seine Hand zu seinem Munde; da wurden seine Augen wacker.

28. Da antwortete einer des Volks, und sprach: Dein Vater hat das Volk beschworen, und gesagt: Verflucht sey Jedermann, der heute etwas isset. Und das Volk war matt geworden.

29. Da sprach Jonathan: Mein Vater hat das Land geirret; sehet, wie wacker sind meine Augen geworden, daß ich ein wenig dieses Honigs gekostet habe.

30. Weil aber das Volk heute nicht hat dürfen essen von der Beute seiner Feinde, die es gefunden hat, so hat auch nun die Schlacht nicht größer werden können wider die Philister.

31. Sie schlugen aber die Philister des Tages von Michmas bis gen Ajalon. Und das Volk ward sehr matt.

32. Und das Volk richtete die Ausbeute zu, und nahmen Schafe, und Rinder, und Kälber, und schlachteten es auf der Erde, und aßen es so * blutig. *3Mos.3,17.

33. Da verkündigte man Saul: Siehe, das Volk versündiget sich an dem HErrn, daß es Blut isset. Er sprach: Ihr

Digitized by Google

Ihr habt übel gethan, wälzet her zu mir jetzt einen großen Stein.

34. Und Saul sprach weiter: Zerstreuet euch unter das Volk, und saget ihnen, daß ein Jeglicher seinen Ochsen und seine Schafe zu mir bringe; und schlachtet es allhier, daß ihrs esset, und euch nicht versündiget an dem HErrn mit dem Blutessen. Da brachte alles Volk ein Jeglicher seinen Ochsen mit seiner Hand herzu des Nachts, und schlachteten es daselbst.

35. Und Saul bauete dem HErrn einen Altar. Das ist der erste Altar, den er dem HErrn bauete.

36. Und Saul sprach: Laßt uns hinab ziehen, den Philistern nach, bey der Nacht, und sie berauben, bis daß licht Morgen wird, daß wir Niemand von ihnen überlassen. Sie antworteten: Thue alles, was dir gefällt. Aber der Priester sprach: Laßt uns hieher zu GOtt nahen.

37. Und Saul fragte GOtt: Soll ich hinab ziehen, den Philistern nach? Und willst du sie geben in Israels Hände? Aber er antwortete ihm zu der Zeit nicht.

38. Da sprach Saul: Laßt herzu treten alle Haufen des Volks, und erfahret und sehet, an welchem die Sünde sey zu dieser Zeit;

39. Denn so wahr der HErr lebet, der Heiland Israels, und ob sie gleich an meinem Sohne Jonathan wäre, so soll er sterben. Und Niemand antwortete ihm aus dem ganzen Volk.

40. Und er sprach zu dem ganzen Israel: Seyd ihr auf jener Seite; ich und mein Sohn Jonathan wollen seyn auf dieser Seite. Das Volk sprach zu Saul: Thue, was dir gefällt.

41. Und Saul sprach zu dem HErrn, dem GOtt Israels: Schaffe Recht. Da ward Jonathan und Saul * getroffen; aber das Volk ging frey aus. *Jos.7,16.

42. Saul sprach: Werfet über mich und meinen Sohn Jonathan. Da ward Jonathan getroffen.

43. Und Saul sprach zu Jonathan: Sage mir, *was hast du gethan? Jonathan sagte es ihm, und sprach: Ich habe ein wenig Honig gekostet mit dem Stabe, den ich in meiner Hand hatte; und siehe, ich muß darum sterben. *Jos.7,19.

44. Da sprach Saul: *GOtt thue mir diß und das, Jonathan, du mußt des Todes sterben. *1Kön.2,23. 19,2.

45. Aber das Volk sprach zu Saul: Sollte Jonathan sterben, der ein solch *groß Heil in Israel gethan hat? Das sey ferne. So wahr der HErr lebet, es soll kein Haar von seinem Haupt auf die Erde fallen; denn GOtt hat es heute durch ihn gethan. Also erlösete das Volk Jonathan, daß er nicht sterben mußte. *2Sam.23,10. 14,11.

46. Da zog Saul herauf von den Philistern, und die Philister zogen an ihren Ort.

47. Aber da Saul das Reich über Israel eingenommen hatte, stritte er wider alle seine Feinde umher, wider die Moabiter, wider die Kinder Ammons, wider die Edomiter, wider die Könige Zobas, wider die Philister; und wo er sich hinwandte, da übte er Strafe.

48. Und machte ein Heer, und schlug die Amalekiter, und errettete Israel von der Hand Aller, die sie zwackten.

49. Saul aber hatte * Söhne: Jonathan, Iswi, Malchisua. Und seine zwey Töchter hießen also: die erstgeborne Merob, und die jüngste Michal. *1Chron.9,33.

50. Und das Weib Sauls hieß Ahinoam, eine Tochter Ahimaaz. Und * sein Feldhauptmann hieß Abner, ein Sohn Ners, Sauls Vetter. *c.17,55. 26,5.

51. Kis aber war Sauls Vater: Ner aber, Abners Vater, war ein Sohn AbiEls.

52. Es war aber ein harter Streit wider die Philister, so lange Saul lebte. Und wo Saul sahe einen starken und rüstigen Mann, den nahm er zu sich.

Das 15. Capitel.

Saul wegen seines Ungehorsams verworfen.

1. Samuel aber sprach zu Saul: Der *HErr hat mich gesandt, daß ich dich zum König salbete über sein Volk Israel; so höre nun die Stimme der Worte des HErrn. *c.10,1.

2. So spricht der HErr Zebaoth: Ich habe bedacht, was * Amalek Israel that, und wie er ihm den Weg verlegte, da er aus Egypten zog. *2Mos.17,8. 4Mos.24,20. 5Mos.25,17.

3. So ziehe nun hin, und schlage die Ama-

*Amalekiter, und verbanne sie mit allem, das sie haben. Schone ihrer nicht, sondern tödte beyde Mann und Weib, Kinder und Säuglinge, Ochsen und Schafe, Cameele und Esel. *2Mos.17,14.

4. Saul ließ solches vor das Volk kommen; und er zählete sie zu Thelaim, zwey hundert tausend Fußvolks, und zehn tausend Mann aus Juda.

5. Und da Saul kam zu der Amalekiter Stadt, machte er einen Hinterhalt am Bach.

6. Und ließ dem Keniter sagen: Gehet hin, weichet und ziehet herab von den Amalekitern, daß ich euch nicht mit ihnen aufräume; denn ihr thatet Barmherzigkeit an allen Kindern Israels, da sie aus Egypten zogen. Also machten sich die Keniter von den Amalekitern.

7. Da * schlug Saul die Amalekiter von Hevila an, bis gen Sur, die vor Egypten liegt. *1Chron.5,43.

8. Und * griff Agag, der Amalekiter König, lebendig, und alles Volk verbannete er mit des Schwerdts Schärfe. *Jos.8,23.

9. Aber Saul und das Volk schonte des Agags, und was gute Schafe und Rinder und gemästet war, und der Lämmer, und alles, was gut war, und wollten es nicht verbannen; was aber schnöde und untüchtig war, das verbanneten sie.

10. Da geschahe des HErrn Wort zu Samuel, und sprach:

11. Es reuet mich, daß ich Saul zum Könige gemacht habe, denn er hat sich hinter mir abgewendet, und meine Worte nicht erfüllet. Deß ward Samuel zornig, und schrie zu dem HErrn die ganze Nacht.

12. Und Samuel machte sich frühe auf, daß er Saul am Morgen begegnete. Und ihm ward angesagt, daß Saul gen Carmel gekommen wäre, und hätte sich ein Siegeszeichen aufgerichtet, und wäre herum gezogen, und gen Gilgal hinab gekommen.

13. Als nun Samuel zu Saul kam, sprach Saul zu ihm: *Gesegnet seyst du dem HErrn! Ich habe des HErrn Wort erfüllet. *Richt.17,2. Ruth 3,10.

14. Samuel antwortete: Was ist denn das für ein Blöken der Schafe in meinen Ohren, und ein Brüllen der Rinder, die ich höre?

15. Saul sprach: Von den Amalekitern haben sie sie gebracht; denn das Volk verschonte der besten Schafe und Rinder, um des Opfers willen des HErrn deines GOttes; das andere haben wir verbannet.

16. Samuel aber antwortete Saul: Laß dir sagen, was der HErr mit mir geredet hat diese Nacht. Er sprach: Sage her.

17. Samuel sprach: Ists nicht also, da *du klein warest vor deinen Augen, wurdest du das Haupt unter den Stämmen Israels, und der HErr salbte dich zum Könige über Israel? *c.9,21.

18. Und der HErr sandte dich auf den Weg, und sprach: Ziehe hin, und verbanne die Sünder, die Amalekiter, und streite wider sie, bis du sie vertilgest.

19. Warum hast du nicht gehorchet des HErrn Stimme, sondern hast dich zum Raube gewendet, und übel gehandelt vor den Augen des HErrn?

20. Saul antwortete Samuel: Habe ich doch der Stimme des HErrn gehorchet, und bin hingezogen des Weges, den mich der HErr sandte; und habe Agag, der Amalekiter König, gebracht, und die Amalekiter verbannet;

21. Aber das Volk hat des Raubes genommen, Schafe, und Rinder, das Beste unter dem Verbanneten, dem HErrn, deinem GOtt, zu opfern in Gilgal.

22. Samuel aber sprach: **Meynest du, daß der HErr Lust habe am Opfer und Brandopfer, als am Gehorsam der Stimme des HErrn? Siehe, *Gehorsam ist besser, denn Opfer, und Aufmerken besser, denn das Fett von Widdern:** *Hos.6,6. Sir.4,15. Matth.9,13. 12,7.

23. Denn Ungehorsam ist eine Zaubereysünde, und Widerstreben ist Abgötterey und Götzendienst. Weil du nun des HErrn Wort verworfen hast, hat * er dich auch verworfen, daß du nicht König seyst. *c.16,1.

24. Da sprach Saul zu Samuel: *Ich habe gesündiget, daß ich des HErrn Befehl und deine Worte übergangen habe; denn ich fürchtete das Volk, und gehorchte ihrer Stimme. *2Sam.12,13.

25. Und nun vergib mir die Sünde, und

Digitized by Google

und kehre mit mir um, daß ich den HErrn anbete.

26. Samuel sprach zu Saul: Ich will nicht mit dir umkehren, denn du hast des HErrn Wort verworfen, und der HErr hat * dich auch verworfen, daß du nicht König seyst über Israel. *2Sam.7,15.

27. Und als sich Samuel umwandte, daß er wegging, ergriff er ihn bey einem Zipfel seines Rocks, und er zerriß.

28. Da sprach Samuel zu ihm: Der HErr hat das Königreich Israel heute von dir * gerissen und deinem Nächsten gegeben, der besser ist, denn du. *c.28,17.

29. Auch * lüget der Held in Israel nicht, und gereuet ihn nicht, denn er ist nicht ein Mensch, daß ihn etwas gereuen sollte. *4Mos.23,19.

30. Er aber sprach: Ich habe gesündiget, aber ehre mich doch jetzt vor den Aeltesten meines Volks und vor Israel, und kehre mit mir um, daß ich den HErrn, deinen GOtt, anbete.

31. Also kehrte Samuel um und folgte Saul nach, daß Saul den HErrn anbetete.

32. Samuel aber sprach: Laßt her zu mir bringen Agag, der Amalekiter König. Und Agag ging zu ihm getrost, und sprach: Also muß man des Todes Bitterkeit vertreiben.

33. Samuel sprach: Wie dein Schwerdt Weiber ihrer Kinder beraubet hat, also soll auch deine Mutter ihrer Kinder beraubet seyn unter den Weibern. Also zerhieb Samuel den Agag zu Stücken vor dem HErrn in Gilgal.

34. Und Samuel ging hin gen Ramath; Saul aber zog hinauf zu seinem Hause zu GibeaSaul.

35. Und Samuel sahe Saul förder nicht mehr, bis an den Tag seines Todes. Aber doch trug Samuel Leid um Saul, daß den HErrn gereuet hatte, daß er Saul zum Könige über Israel gemacht hatte.

Das 16. Capitel.

Davids Beruf, und erste Salbung zum Könige.

1. Und der HErr sprach zu Samuel: Wie lange trägst du Leid um Saul, * den Ich verworfen habe, daß er nicht König sey über Israel? Fülle dein Horn mit Oel, und gehe hin, ich will dich senden zu dem Bethlehemiter Isai; denn unter seinen Söhnen habe ich mir einen † König ersehen. *c.15,23. †Ap.Gesch.13,22.

2. Samuel aber sprach: Wie soll ich hingehen? Saul wirds erfahren, und mich erwürgen. Der HErr sprach: Nimm ein Kalb von den Rindern zu dir, und sprich: Ich bin gekommen, dem HErrn zu opfern.

3. Und sollst Isai zum Opfer laden; da will Ich dir weisen, was du thun sollst, daß du mir salbest, welchen ich dir sagen werde.

4. Samuel that, wie ihm der HErr gesagt hatte, und kam gen Bethlehem. Da entsetzten sich die Aeltesten der Stadt, und gingen ihm entgegen, und sprachen: * Ist es Friede, daß du kommest? *2Kön.9,18.

5. Er sprach: Ja, ich bin gekommen, dem HErrn zu opfern; heiliget euch, und kommet mit mir zum Opfer. Und er heiligte den Isai und seine Söhne, und lud sie zum Opfer.

6. Da sie nun herein kamen, sahe er den * Eliab an, und gedachte, ob der vor dem HErrn sey sein Gesalbter. *c.17,13.

7. Aber der HErr sprach zu Samuel: Siehe nicht an * seine Gestalt, noch seine große Person; ich habe ihn verworfen. Denn es gehet nicht wie ein Mensch siehet. Ein Mensch siehet, was vor Augen ist, der † HErr aber siehet das Herz an. *Ap.Gesch.10,34. †Ps.7,10.

8. Da rief Isai den * Abinadab, und ließ ihn vor Samuel übergehen. Und er sprach: Diesen hat der HErr auch nicht erwählet. *c.17,13.

9. Da ließ Isai vorüber gehen Samma. Er aber sprach: Diesen hat der HErr auch nicht erwählet.

10. Da ließ Isai seine sieben Söhne vor Samuel übergehen. Aber Samuel sprach zu Isai: Der HErr hat derer keinen erwählet.

11. Und Samuel sprach zu Isai: Sind das die Knaben alle? Er aber sprach: Es ist noch übrig * der kleinste; und siehe, er hütet der Schafe. Da sprach Samuel zu Isai: Sende hin, und laß ihn holen; denn wir werden uns nicht setzen, bis er hieher komme. *c.17,14.

12. Da sandte er hin, und ließ ihn holen. Und er * war bräunlicht, mit schönen Augen und guter Gestalt. Und

der

der HErr sprach: Auf! und salbe ihn, denn er ist es. *c.17,42.

13. Da nahm Samuel sein Oelhorn, und * salbete ihn mitten unter seinen Brüdern. Und der Geist des HErrn gerieth über David von dem Tage an und förder. Samuel aber machte sich auf, und ging gen Rama. *2Sam.7,8. Ps.78,71. 89,21. Ap.Gesch.13,22.

14. * Der Geist aber des HErrn wich von Saul, und ein böser Geist vom HErrn machte ihn sehr unruhig. *c.18,10.

15. Da sprachen die Knechte Sauls zu ihm: Siehe, ein böser Geist von GOtt macht dich sehr unruhig;

16. Unser Herr sage seinen Knechten, die vor ihm stehen, daß sie einen Mann suchen, * der auf der Harfe wohl spielen könne, auf daß, wenn der böse Geist GOttes über dich kommt, er mit seiner Hand spiele, daß es besser mit dir werde. *2Kön.3,15.

17. Da sprach Saul zu seinen Knechten: Sehet nach einem Manne, der es wohl kann auf Saitenspiel, und bringet ihn zu mir.

18. Da antwortete der Knaben einer, und sprach: Siehe, ich habe gesehen einen Sohn Isais, des Bethlehemiten, der kann wohl auf Saitenspiel; ein rüstiger Mann, und streitbar, und verständig in Sachen, und schön, und der HErr ist mit ihm.

19. Da sandte Saul Boten zu Isai, und ließ ihm sagen: Sende deinen Sohn David zu mir, der bey den Schafen ist.

20. Da nahm Isai einen Esel mit Brod, und ein Legel Wein, und ein Ziegenböcklein, und sandte es Saul durch seinen Sohn David.

21. Also kam David vor Saul, und diente vor ihm, und er * gewann ihn sehr lieb, und er ward sein Waffenträger. *c.18,1.2.

22. Und Saul sandte zu Isai, und ließ ihm sagen: Laß David vor mir bleiben, denn er hat Gnade gefunden vor meinen Augen.

23. Wenn nun der Geist GOttes über Saul kam, so nahm David die Harfe und spielte mit seiner Hand, so erquickte sich Saul, und ward besser mit ihm, und der böse Geist wich von ihm.

Das 17. Capitel.

Davids Streit mit dem Riesen Goliath.

1. Die Philister sammleten ihre Heere zum Streit, und kamen zusammen zu Socho in Juda, und lagerten sich zwischen Socho und Aseka, am Ende Damim.

2. Aber Saul und die Männer Israels kamen zusammen, und lagerten sich im Eichgrunde, und rüsteten sich zum Streit gegen die Philister.

3. Und die Philister standen auf einem Berge jenseits, und die Israeliten auf einem Berge disseits, daß ein Thal zwischen ihnen war.

4. Da trat hervor aus den Lägern der Philister ein Riese, mit Namen Goliath, * von Gath, sechs Ellen und eine Hand breit hoch; *Jos.11,22.

5. Und hatte einen ehernen Helm auf seinem Haupt, und einen schuppichten Panzer an, und das Gewicht seines Panzers war fünf tausend Sekel Erz;

6. Und hatte eherne Beinharnische an seinen Schenkeln, und einen ehernen Schild auf seinen Schultern.

7. Und der Schaft seines Spießes war wie ein Weberbaum, und das Eisen seines Spießes hatte sechs hundert Sekel Eisen, und sein Schildträger ging vor ihm her,

8. Und er stand, und rief zu dem Zeuge Israels, und sprach zu ihnen: Was seyd ihr ausgezogen, euch zu rüsten in einen Streit? Bin ich nicht ein Philister, und ihr Sauls Knechte? Erwählet einen unter euch, der zu mir herab komme.

9. Vermag er wider mich zu streiten und schlägt mich, so wollen wir eure Knechte seyn; vermag ich aber wider ihn und schlage ihn, so sollt ihr unsere Knechte seyn, daß ihr uns dienet.

10. Und der Philister sprach: Ich habe heutiges Tages dem Zeuge Israels * Hohn gesprochen; gebt mir einen, und laßt uns mit einander streiten. *2Kön.19,4.16.

11. Da Saul und ganz Israel diese Rede des Philisters hörten, entsetzten sie sich, und fürchteten sich sehr.

12. David aber war * eines ephratischen Mannes Sohn, von Bethlehem Juda, der hieß Isai, der hatte acht Söhne, und war ein alter Mann zu Sauls Zeiten, und war betagt unter den Männern. *c.16,1.

13. Und die drey größten Söhne Isais waren mit Saul in den Streit gezogen, und hie-

Digitized by Google

hießen mit Namen: Eliab, der erstgeborne, Abinadab, der andere, und Samma, der dritte.

14. David aber war * der jüngste. Da aber die drey ältesten mit Saul in den Krieg zogen, *c.16,11.

15. Ging David wiederum von Saul, daß er der Schafe seines Vaters hütete zu Bethlehem.

16. Aber der Philister trat herzu früh Morgens und Abends, und stellete sich dar vierzig Tage.

17. Isai aber sprach zu seinem Sohne David: Nimm für deine Brüder dieses Epha Sangen und diese zehn Brode, und lauf in das Heer zu deinen Brüdern.

18. Und diese zehn frische Käse bringe dem Hauptmann, und besuche deine Brüder, ob es ihnen wohlgehe, und nimm, was sie dir befehlen.

19. Saul aber, und sie, und alle Männer Israels waren im Eichgrunde, und stritten wider die Philister.

20. Da machte sich David des Morgens frühe auf, und ließ die Schafe dem Hüter, und trug, und ging hin, wie ihm Isai geboten hatte, und kam zur Wagenburg. Und das Heer war ausgezogen, und hatte sich gerüstet, und schrieen im Streit.

21. Denn Israel hatte sich gerüstet, so waren die Philister wider ihren Zeug auch gerüstet.

22. Da ließ David das Gefäß, das er trug, unter dem Hüter der Gefäße, und lief zu dem Zeuge, und ging hinein, und grüßte seine Brüder.

23. Und da er noch mit ihnen redete, siehe, da trat herauf der Riese, mit Namen Goliath, der Philister von Gath, aus der Philister Zeug, und redete wie vorhin; und David hörte es.

24. Aber Jedermann in Israel, wenn er den Mann sahe, flohe er vor ihm, und fürchtete sich sehr.

25. Und Jedermann in Israel sprach: Habt ihr den Mann gesehen herauf treten? Denn er ist herauf getreten, Israel Hohn zu sprechen. Und wer ihn schlägt, den will der König sehr reich machen, und ihm seine Tochter geben, und will seines Vaters Haus frey machen in Israel.

26. Da sprach David zu den Männern, die bey ihm standen: Was wird man dem thun, der diesen Philister schlägt, und die Schande von Israel wendet? Denn wer ist der Philister, dieser Unbeschnittene, der den Zeug des lebendigen GOttes höhnet?

27. Da sagte ihm das Volk, wie vorhin: So wird man thun dem, der ihn schlägt.

28. Und * Eliab, sein größester Bruder, hörte ihn reden mit den Männern, und ergrimmte mit Zorn wider David, und sprach: Warum bist du herab gekommen? Und warum hast du die wenigen Schafe dort in der Wüste verlassen? Ich kenne deine Vermessenheit wohl, und deines Herzens Bosheit. Denn du bist herab gekommen, daß du den Streit seheſt. *c.16,6.

29. David antwortete: * Was habe ich denn nun gethan? Ist mirs nicht befohlen? *c.20,1.

30. Und wandte sich von ihm gegen einen Andern, und sprach, wie er vorhin gesagt hatte. Da antwortete ihm das Volk, wie vorhin.

31. Und da sie die Worte hörten, die David sagte, verkündigten sie es vor Saul, und er ließ ihn holen.

32. Und David sprach zu Saul: Es * entfalle keinem Menschen das Herz um deßwillen; dein Knecht will hingehen, und mit dem Philister streiten. *1Mos.42,28.

33. Saul aber sprach zu David: Du kannst nicht hingehen wider diesen Philister, mit ihm zu streiten; denn du bist ein Knabe, dieser aber ist ein Kriegsmann von seiner Jugend auf.

34. David aber sprach zu Saul: Dein Knecht hütete der Schafe seines Vaters, und es kam ein * Löwe und ein Bär, und trug ein Schaf weg von der Heerde. *Sir.47,3.

35. Und ich lief ihm nach, und schlug ihn, und errettete es aus seinem Maul. Und da er sich über mich machte, ergriff ich ihn bey seinem Bart, und schlug ihn, und tödtete ihn.

36. Also hat dein Knecht geschlagen beyde den Löwen und den Bären. So soll nun dieser Philister, der Unbeschnittene, seyn gleichwie derer einer; denn er hat geschändet den Zeug des lebendigen GOttes.

37. Und David sprach: Der HErr, der mich von dem Löwen und Bären errettet

Digitized by Google

tet hat, der wird mich auch erretten von diesem Philister.

38. Und Saul sprach zu David: Gehe hin, der HErr sey mit dir. Und Saul zog David seine Kleider an, und setzte ihm einen ehernen Helm auf sein Haupt, und legte ihm einen Panzer an.

39. Und David gürtete sein Schwerdt über seine Kleider, und fing an zu gehen, denn er hatte es nie versucht. Da sprach David zu Saul: Ich kann nicht also gehen, denn ich bin es nicht gewohnt; und legte es von sich,

40. Und nahm * seinen Stab in seine Hand, und erwählte fünf glatte Steine aus dem Bach, und that sie in die Hirtentasche, die er hatte, und in den Sack, und nahm die Schleuder in seine Hand, und machte sich zu dem Philister. * 1Chron.12,23.

41. Und der Philister ging auch einher, und machte sich zu David, und sein Schildträger vor ihm her.

42. Da nun der Philister sahe, und schauete David an, verachtete er ihn. Denn er war ein Knabe, * bräunlicht und schön. *c.16,12.

43. Und der Philister sprach zu David: Bin * ich denn ein Hund, daß du mit Stecken zu mir kommst? Und fluchte dem David bey seinem Gott. *2Sam.3,8.

44. Und sprach zu David: Komm her zu mir, ich will dein * Fleisch geben den Vögeln unter dem Himmel, und den Thieren auf dem Felde. *Hes.29,5.

45. David aber sprach zu dem Philister: Du kommst zu mir mit Schwerdt, Spieß und Schild, Ich aber komme zu dir im Namen des HErrn Zebaoth, des GOttes des Zeuges Israels, den du gehöhnet hast.

46. Heutiges Tages wird dich der HErr in meine Hand überantworten, daß ich dich schlage, und nehme dein Haupt von dir, und gebe den Leichnam des Heers der Philister heute den Vögeln unter dem Himmel und dem Wild auf Erden, daß alles Land inne werde, daß Israel einen GOtt hat;

47. Und daß alle diese Gemeine inne werde, daß der HErr nicht durch Schwerdt noch Spieß hilft; denn der Streit ist des HErrn, und wird euch geben in unsere Hände.

48. Da sich nun der Philister aufmachte, ging daher, und nahete sich gegen David, eilte David, und lief vom Zeuge gegen den Philister.

49. Und David that seine Hand in die Tasche, und nahm einen Stein daraus, und schleuderte, und traf den Philister an seine Stirn, daß der Stein in seine Stirn fuhr, und er zur Erde fiel auf sein Angesicht.

50. Also * überwand David den Philister mit der Schleuder, und mit dem Stein, und schlug ihn, und tödtete ihn. Und da David kein Schwerdt in seiner Hand hatte. *1 Macc.4,30.

51. Lief er, und trat zu dem Philister, und nahm sein Schwerdt, und zog es aus der Scheide, und tödtete ihn, und hieb ihm den Kopf damit ab. Da aber die Philister sahen, daß ihr Stärkster todt war, flohen sie.

52. Und die Männer Israels und Judas machten sich auf, und riefen und jagten den Philistern nach, bis man kommt ins Thal, und bis an die Thore Ekrons. Und die Philister fielen erschlagen auf dem Wege zu den Thoren, bis gen Gath und gen Ekron.

53. Und die Kinder Israels kehrten um von dem Nachjagen der Philister, und beraubten ihr Lager.

54. David aber nahm des Philisters Haupt, und brachte es gen Jerusalem, seine Waffen aber legte er in seine Hütte.

55. Da aber Saul David sahe ausgehen wider den Philister, sprach er zu * Abner, seinem Feldhauptmann: Weß Sohn ist der Knabe? Abner aber sprach: So wahr deine Seele lebet, König, ich weiß nicht. *c.14,50

56. Der König sprach: So frage darnach, weß Sohn der Jüngling sey.

57. Da nun David wiederkam von der Schlacht des Philisters, nahm ihn Abner, und brachte ihn vor Saul; und er hatte des Philisters Haupt in seiner Hand.

58. Und Saul sprach zu ihm: Weß Sohn bist du, Knabe? David sprach: Ich bin ein Sohn deines Knechts Isai, des Bethlehemiten.

Das 18. Capitel.

Davids Lob, Lebensgefahr und Heirath.

1. Und da er hatte ausgeredet mit Saul, verband sich das Herz Jonathans mit dem Herzen Davids, und Jonathan gewann ihn lieb, wie sein eigen Herz.

2. Und

2. Und Saul * nahm ihn des Tages, und ließ ihn nicht wieder zu seines Vaters Haus kommen. *c.16,21.

3. Und * Jonathan und David machten einen Bund mit einander; denn er hatte ihn † lieb wie sein eigen Herz. *c.20,8.16. 23,18. 2Sam.21,7. †c.19,1.

4. Und Jonathan zog aus seinen Rock, den er anhatte, und gab ihn David, dazu seinen Mantel, sein Schwerdt, seinen Bogen, und seinen Gürtel.

5. Und David zog aus, wohin ihn Saul sandte, und * hielt sich klüglich. Und Saul setzte ihn über die Kriegsleute; und er gefiel wohl allem Volk, auch den Knechten Sauls. *2Kön.18,7.

6. Es begab sich aber, da er wiedergekommen war von des Philisters Schlacht, daß die * Weiber aus allen Städten Israels waren gegangen mit Gesang und Reigen, dem Könige Saul entgegen, mit Pauken, mit Freuden, und mit Geigen. *Richt.11,34.

7. Und die Weiber sangen gegen einander, und spielten, und sprachen: Saul hat tausend geschlagen, aber * David zehn tausend. *c.21,11. 29,5. Sir.47,7.

8. Da ergrimmete Saul sehr, und gefiel ihm das Wort übel, und sprach: Sie haben David zehn tausend gegeben, und mir tausend; das Königreich will noch sein werden.

9. Und Saul sahe David sauer an von dem Tage, und fortan.

10. Des andern Tages * gerieth der böse Geist von GOtt über Saul, und weissagte daheim im Hause; David aber spielte auf den Saiten mit seiner Hand, wie er täglich pflegte. Und Saul hatte einen Spieß in der Hand. *c.19,9.

11. Und * schoß ihn, und gedachte: Ich will David an die Wand spießen. David aber wandte sich zweymal von ihm. *c.20,33.

12. Und Saul * fürchtete sich vor David; denn der HErr war mit ihm, und war von Saul gewichen. *Marc.6,20.

13. Da that ihn Saul von sich, und setzte ihn zum Fürsten über tausend Mann; und er zog aus und ein vor dem Volk.

14. Und David hielt sich * klüglich in allem seinem Thun, und der HErr war mit ihm. *2Kön.18,7.

15. Da nun Saul sahe, daß er sich so klüglich hielt, scheuete er sich vor ihm.

16. Aber ganz Israel und Juda hatte David lieb, denn er zog aus und ein vor ihnen her.

17. Und Saul sprach zu David: Siehe, meine größeste Tochter Merob will ich dir zum Weibe geben; sey nur freudig, und * führe des HErrn Kriege. Denn Saul gedachte: Meine Hand soll nicht an ihm seyn, sondern die Hand der Philister. *c.25,28.

18. David aber antwortete Saul: Wer bin ich? Und was ist mein Leben und Geschlecht meines Vaters in Israel, daß ich des Königs Eidam werden soll?

19. Da aber die * Zeit kam, daß Merob, die Tochter Sauls, sollte David gegeben werden, ward sie Adriel, dem Meholathiter, zum Weibe gegeben. *Richt.15,2.

20. Aber Michal, Sauls Tochter, hatte den David lieb. Da das Saul angesagt ward, sprach er: Das ist recht.

21. Ich will sie ihm geben, daß sie ihm zum Fall gerathe, und der Philister Hände über ihn kommen. Und sprach zu David: Du sollst heute mit der andern mein Eidam werden.

22. Und Saul gebot seinen Knechten: Redet mit David heimlich, und sprechet: Siehe, der König hat Lust zu dir, und alle seine Knechte lieben dich; so sey nun * des Königs Eidam. *c.22,14.

23. Und die Knechte Sauls redeten solche Worte vor den Ohren Davids. David aber sprach: Dünket euch das ein Geringes seyn, des Königs Eidam zu seyn? Ich aber bin ein armer geringer Mann.

24. Und die Knechte Sauls sagten ihm wieder, und sprachen: Solche Worte hat David geredet.

25. Saul sprach: So saget zu David: Der König begehret keine Morgengabe, ohne hundert Vorhäute von den Philistern, daß man sich räche an des Königs Feinden. Denn Saul trachtete David zu fällen durch der Philister Hand.

26. Da sagten seine Knechte David an solche Worte, und däuchte David die Sache gut seyn, daß er des Königs Eidam würde. Und die Zeit war noch nicht aus.

Digitized by Google

27. Da machte sich David auf, und zog hin mit seinen Männern, und schlug unter den Philistern zwey hundert Mann. Und David brachte ihre Vorhäute und vergnügte dem Könige die Zahl, daß er des Königs Eidam würde. Da gab ihm Saul seine Tochter Michal zum Weibe.

28. Und Saul sahe und merkte, daß der HErr mit David war. Und Michal, Sauls Tochter, hatte ihn lieb.

29. Da fürchtete sich Saul noch mehr vor David, und ward sein Feind sein Lebenlang.

30. Und da der Philister Fürsten auszogen, handelte David klüglicher, denn alle Knechte Sauls, wenn sie auszogen, daß sein Name hochgepriesen ward.

Das 19. Capitel.

David begiebt sich, das Leben zu erhalten, ins Elend.

1. Saul aber redete mit seinem Sohne Jonathan und mit allen seinen Knechten, daß sie David sollten tödten. Aber Jonathan, Sauls Sohn, * hatte David sehr lieb, *c.18,3. 20,17.

2. Und verkündigte es ihm, und sprach: Mein Vater Saul trachtet darnach, daß er dich tödte. Nun, so bewahre dich morgen, und bleib verborgen, und verstecke dich.

3. Ich aber will heraus gehen, und neben meinem Vater stehen auf dem Felde, da du bist, und von dir mit meinem Vater reden, und was ich sehe, will ich dir kund thun.

4. Und Jonathan redete das Beste von David mit seinem Vater Saul, und sprach zu ihm: Es versündige sich der König nicht an seinem Knechte David; denn er hat keine Sünde wider dich gethan, und sein Thun ist dir sehr nütze,

5. Und er * hat sein Leben in seine Hand gesetzt, und † schlug den Philister, und der HErr that ein großes Heil dem ganzen Israel. Das hast du gesehen, und dich deß gefreuet. Warum willst du dich denn an unschuldigem Blut versündigen, daß du David ohne Ursach tödtest? *Richt.5,18. †c.17,50.

6. Da gehorchte Saul der Stimme Jonathans, und schwur: So * wahr der HErr lebet, er soll nicht sterben. *c.14,45.

7. Da rief Jonathan David, und sagte ihm alle diese Worte, und brachte ihn zu Saul, daß er vor ihm war, wie vorhin.

8. Es erhob sich aber wieder ein Streit; und David zog aus, und stritte wider die Philister, und * that eine große Schlacht, daß sie vor ihm flohen. *1Macc.9,13.

9. Aber der * böse Geist vom HErrn kam über Saul, und er saß in seinem Hause, und hatte einen Spieß in seiner Hand; David aber spielte auf den Saiten mit der Hand. *c.18,10.

10. Und Saul trachtete David * mit dem Spieß an die Wand zu spießen. Er aber riß sich von Saul, und der Spieß fuhr in die Wand. David aber flohe, und entrann dieselbe Nacht. *c.18,11.

11. * Saul aber sandte Boten zu Davids Haus, daß sie ihn bewahrten, und tödteten am Morgen. Das verkündigte dem David sein Weib Michal, und sprach: Wirst du nicht diese Nacht deine Seele erretten, so mußt du morgen sterben. *Ps.59,1.

12. Da ließ ihn Michal * durchs Fenster hernieder, daß er hinging, entflohe, und entrann. *Ap.Gesch.9,25.

13. Und Michal nahm ein Bild, und legte es in das Bette, und legte ein Ziegenfell zu seinen Häupten, und deckte es mit Kleidern zu.

14. Da sandte Saul Boten, daß sie David holten. Sie aber sprach: Er ist krank.

15. Saul aber sandte Boten, David zu besehen, und sprach: Bringet ihn herauf zu mir mit dem Bette, daß er getödtet werde.

16. Da nun die Boten kamen, siehe, da lag das Bild im Bette, und ein Ziegenfell zu seinen Häupten.

17. Da sprach Saul zu Michal: Warum hast du mich betrogen, und meinen Feind gelassen, daß er entrinne? Michal sprach zu Saul: Er sprach zu mir: Laß mich gehen, oder ich tödte dich.

18. David aber entflohe, und entrann, und kam zu Samuel gen Rama, und sagte ihm an alles, was ihm Saul gethan hatte. Und er ging hin mit Samuel, und blieben zu Najoth.

19. Und es ward Saul angesagt: Siehe, David ist zu Najoth in Rama.

20. Da

Digitized by Google

20. Da ſandte Saul Boten, daß ſie David holten. Und ſie ſahen zwey Chöre Propheten weisſagen, und Samuel war ihr Aufſeher. Da kam der Geiſt GOttes auf die Boten Sauls, daß ſie auch weisſagten.

21. Da das Saul ward angeſagt, ſandte er andere Boten, die weisſagten auch. Da ſandte er die dritten Boten, die weisſagten auch.

22. Da ging er ſelbſt gen Rama, und da er kam zum großen Brunnen, der zu Seku iſt, fragte er, und ſprach: Wo iſt Samuel und David? Da ward ihm geſagt: Siehe, zu Najoth in Rama.

23. Und er ging daſelbſt hin gen Najoth in Rama. Und der Geiſt GOttes kam auch auf ihn, und ging einher, und weisſagte, bis er kam gen Najoth in Rama.

24. Und er zog auch ſeine Kleider aus, und weisſagte auch vor Samuel, und fiel bloß nieder den ganzen Tag und die ganze Nacht. Daher * ſpricht man: Iſt Saul auch unter den Propheten? *c.10,11.

Das 20. Capitel.

Freundſchaft Jonathans und Davids.

1. David aber flohe von Najoth zu Rama, und kam, und redete vor Jonathan: * Was habe ich gethan? Was habe ich mißgehandelt? Was habe ich geſündiget vor deinem Vater, daß er nach meinem Leben ſtehet? *c.26,18.

2. Er aber ſprach zu ihm: Das ſey ferne, du ſollſt nicht ſterben. Siehe, mein Vater thut nichts, weder Großes noch Kleines, das er nicht meinen Ohren offenbare, warum ſollte denn mein Vater diß vor mir verbergen? Es wird nicht ſo ſeyn.

3. Da ſchwur David weiter, und ſprach: Dein Vater weiß wohl, daß ich Gnade vor deinen Augen gefunden habe, darum wird er denken: Jonathan ſoll ſolches nicht wiſſen, es möchte ihn bekümmern. Wahrlich, * ſo wahr der HErr lebet, und ſo wahr deine Seele lebet, es iſt nur ein Schritt zwiſchen mir und dem Tode. *c.25,26.

4. Jonathan ſprach zu David: Ich will an dir thun, was dein Herz begehret.

5. David ſprach zu ihm: Siehe, morgen iſt der Neumond, da ich mit dem Könige zu Tiſche ſitzen ſollte; ſo laß mich, daß ich mich auf dem Felde verberge, bis an den Abend des dritten Tages.

6. Wird dein Vater nach mir fragen, ſo ſprich: David bat mich, daß er gen Bethlehem, zu ſeiner Stadt, laufen möchte; denn es iſt ein jährliches Opfer daſelbſt dem ganzen Geſchlecht.

7. Wird er ſagen: Es iſt gut, ſo ſtehet es wohl um deinen Knecht. Wird er aber ergrimmen, ſo wirſt du merken, daß Böſes bey ihm beſchloſſen iſt.

8. So thue nun Barmherzigkeit an deinem Knechte; denn du haſt mit mir, deinem Knechte, einen * Bund im HErrn gemacht. Iſt aber eine Miſſethat in mir, ſo tödte Du mich; denn warum wollteſt du mich zu deinem Vater bringen? *c.18,3.

9. Jonathan ſprach: Das ſey ferne von dir, daß ich ſollte merken, daß Böſes bey meinem Vater beſchloſſen wäre, über dich zu bringen, und ſollte dirs nicht anſagen.

10. David aber ſprach: Wer will mirs anſagen, ſo dir dein Vater etwas hartes antwortet?

11. Jonathan ſprach zu David: Komm, laß uns hinaus aufs Feld gehen. Und gingen beyde hinaus aufs Feld.

12. Und Jonathan ſprach zu David: HErr, GOtt Iſraels, wenn ich erforſche an meinem Vater, morgen und am dritten Tage, daß es wohl ſtehet mit David, und nicht hinſende zu dir, und vor deinen Ohren offenbare,

13. So thue der HErr Jonathan diß und jenes. Wenn aber das Böſe meinem Vater gefällt wider dich, ſo will ichs auch vor deinen Ohren offenbaren, und dich laſſen, daß du mit Frieden weggeheſt. Und der HErr ſey mit dir, wie er mit meinem Vater geweſen iſt.

14. Thue ichs nicht, ſo thue keine Barmherzigkeit des HErrn an mir, weil ich lebe; auch nicht, ſo ich ſterbe.

15. Und wenn der HErr die Feinde Davids ausrotten wird, einen Jeglichen aus dem Lande, ſo reiße du deine Barmherzigkeit nicht von meinem Hauſe ewiglich.

16. Alſo machte Jonathan einen Bund mit dem Hauſe Davids, und ſprach: Der HErr fordere es von der Hand der Feinde Davids.

17. Und Jonathan fuhr weiter und ſchwur David, ſo * lieb hatte er ihn; denn er hatte ihn ſo lieb als ſeine Seele. *c.19,1.

Digitized by Google

18. Und Jonathan sprach zu ihm: Morgen ist der Neumond, so wird man nach dir fragen; denn man wird deiner vermissen, da du zu sitzen pflegest.

19. Des dritten Tages aber komm bald hernieder und gehe an einen Ort, da du dich verbergest am Werkeltage, und setze dich bey dem Stein Asel.

20. So will ich zu seiner Seite drey Pfeile schießen, als ich zum Sichermaal schösse.

21. Und siehe, ich will den Knaben senden: Gehe hin, suche die Pfeile. Werde ich zum Knaben sagen: Siehe, die Pfeile liegen hierwärts hinter dir, hole sie; so komm, denn es ist Friede und hat keine Gefahr, so wahr der HErr lebet.

22. Sage ich aber zum Jüngling: Siehe, die Pfeile liegen dortwärts vor dir; so gehe hin, denn der HErr hat dich lassen gehen.

23. Was aber du und ich mit einander geredet haben, da ist der HErr zwischen mir und dir ewiglich.

24. David verbarg sich im Felde. Und da der Neumond kam, setzte sich der König zu Tische zu essen.

25. Da sich aber der König gesetzt hatte an seinen Ort, wie er vorhin gewohnt war, an der Wand, stand Jonathan auf, Abner aber setzte sich an die Seite Sauls. Und man vermissete David an seinem Ort.

26. Und Saul redete des Tages nichts, denn er gedachte: Es ist ihm etwas widerfahren, daß er nicht rein ist.

27. Des andern Tages des Neumonden, da man David vermissete an seinem Ort, sprach Saul zu seinem Sohne Jonathan: Warum ist der Sohn Isais nicht zu Tische gekommen, weder gestern noch heute?

28. Jonathan antwortete Saul: Er bat mich, daß er gen Bethlehem ginge.

29. Und sprach: Laß mich gehen, denn unser Geschlecht hat zu opfern in der Stadt, und mein Bruder hat mirs selbst geboten; habe ich nun Gnade vor deinen Augen gefunden, so will ich hinweg, und meine Brüder sehen. Darum ist er nicht gekommen zu des Königs Tische.

30. Da ergrimmete der Zorn Sauls wider Jonathan, und sprach zu ihm: Du ungehorsamer Bösewicht! ich weiß wohl, daß du den Sohn Isais auserkohren hast, dir und deiner unartigen Mutter zur Schande.

31. Denn, so lange der Sohn Isais lebet auf Erden, wirst du, dazu auch dein Königreich, nicht bestehen. So sende nun hin, und laß ihn herholen zu mir; denn er muß sterben.

32. Jonathan antwortete seinem Vater Saul, und sprach zu ihm: Warum soll er sterben? Was hat er gethan?

33. Da * schoß Saul den Spieß nach ihm, daß er ihn spießete. Da merkte Jonathan, daß bey seinem Vater gänzlich beschlossen war, David zu tödten.

*c. 18, 10.

34. Und stand auf vom Tisch mit grimmigem Zorn, und aß desselben andern Tages des Neumonden kein Brod; denn er war bekümmert um David, daß ihn sein Vater also verdammte.

35. Des Morgens ging Jonathan hinaus aufs Feld, dahin er David bestimmet hatte, und ein kleiner Knabe mit ihm,

36. Und sprach zu dem Knaben: Lauf und suche mir die Pfeile, die ich schieße. Da aber der Knabe lief, schoß er einen Pfeil über ihn hin.

37. Und als der Knabe kam an den Ort, dahin Jonathan den Pfeil geschossen hatte, rief ihm Jonathan nach, und sprach: Der Pfeil liegt dortwärts vor dir.

38. Und rief abermal ihm nach: Eile rasch, und stehe nicht stille. Da las der Knabe Jonathans die Pfeile auf, und brachte sie zu seinem Herrn.

39. Und der Knabe wußte nichts darum, allein Jonathan und David wußten um die Sache.

40. Da gab Jonathan seine Waffen seinem Knaben, und sprach zu ihm: Gehe hin, und trage es in die Stadt.

41. Da der Knabe hinein kam, stand David auf vom Ort gegen Mittag, und fiel * auf sein Antlitz zur Erde, und betete dreymal an, und küsseten sich mit einander, und weinten mit einander. David aber am allermeisten.

*1 Mos. 33, 3. 4.

42. Und Jonathan sprach zu David: Gehe hin mit Frieden. Was Wir beyde geschworen haben im Namen des HErrn, und gesagt: Der HErr sey zwischen mir und dir, zwischen meinem Samen und deinem Samen; das bleibe ewiglich.

43. Und Jonathan machte sich auf, und kam in die Stadt.

Das

Digitized by Google

Das 21. Capitel.

David hungert, flieht und verstellet sich.

1. David aber kam gen Nobe, zum Priester Ahimelech. Und Ahimelech entsetzte sich, da er David entgegen ging, und sprach zu ihm: Warum kommst du allein, und ist kein Mann mit dir?

2. David sprach zu Ahimelech, dem Priester: Der König hat mir eine Sache befohlen, und sprach zu mir: Laß Niemand wissen, warum ich dich gesandt habe, und was ich dir befohlen habe. Denn ich habe auch meinen Knaben etwa hier oder daher beschieden.

3. Hast du nun was unter deiner Hand, ein Brod oder fünf, die gieb mir in meine Hand, oder was du findest.

4. Der Priester antwortete David, und sprach: Ich habe kein gemeines Brod unter meiner Hand, sondern heiliges Brod; wenn sich nur die Knaben * von Weibern enthalten hätten. *2Mos.19,15.

5. David antwortete dem Priester, und sprach zu ihm: Es sind die Weiber drey Tage uns versperret gewesen, da ich auszog, und der Knaben Zeug war heilig; ist aber dieser Weg unheilig, so wird er heute geheiliget werden an dem Zeuge.

6. Da gab ihm der Priester * des Heiligen, weil kein ander Brod da war, denn die Schaubrode, die man vor dem HErrn aufhob, daß man ander frisch Brod auflegen sollte des Tages, da er die weggenommen hatte. *Matth.12,3. Luc.6,3.

7. Es war aber des Tages ein Mann darinnen versperret vor dem HErrn, aus den Knechten Sauls, mit Namen * Doeg, ein Edomiter, der mächtigste unter den Hirten Sauls. *Ps.52,2.

8. Und David sprach zu Ahimelech: Ist nicht hier unter deiner Hand ein Spieß oder Schwerdt? Ich habe mein Schwerdt und Waffen nicht mit mir genommen, denn die Sache des Königs war eilend.

9. Der Priester sprach: Das Schwerdt des Philisters Goliath, den * du schlugest im Eichgrunde, das ist hier, gewickelt in einen Mantel hinter dem Leibrock. Willst du dasselbe, so nimm es hin, denn es ist hier kein anderes, denn das. David sprach: Es ist seines gleichen nicht, gib mirs. *c.17,50.51.

10. Und David machte sich auf, und flohe vor Saul, und kam zu Achis, dem Könige zu * Gath. *Ps.56,1.

11. Aber die * Knechte Achis sprachen zu ihm: Das ist der David, des Landes König, von dem sie sangen am Reigen, und sprachen: Saul schlug tausend, David aber † zehn tausend. *c.29,5. †Sir.47,7.

12. Und David nahm die Rede zu Herzen, und fürchtete sich sehr vor Achis, dem Könige zu Gath,

13. Und verstellete seine * Geberde vor ihnen, und kollerte unter ihren Händen, und stieß sich an die Thür am Thor, und sein Geifer floß ihm in den Bart. *Ps.34,1.

14. Da sprach Achis zu seinen Knechten: Siehe, ihr sehet, daß der Mann unsinnig ist, warum habt ihr ihn zu mir gebracht?

15. Habe ich der Unsinnigen zu wenig, daß ihr diesen herbrächtet, daß er neben mir rasete? Sollte der in mein Haus kommen?

Das 22. Capitel.

Saul läßt durch den Verräther Doeg fünf und achtzig Priester tödten.

1. David ging von dannen, und entrann in die Höhle * Adullam. Da das seine Brüder hörten, und das ganze Haus seines Vaters, kamen sie zu ihm hinab daselbst hin. *Ps.57,1.

2. Und es versammleten sich zu ihm allerley Männer, die in Noth und Schuld und betrübtes Herzens waren; und er war ihr Oberster, daß bey vier hundert Mann bey ihm waren.

3. Und David ging von dannen gen Mizpe, in der Moabiter Land, und sprach zu der Moabiter Könige: Laß meinen Vater und meine Mutter bey euch aus- und eingehen, bis ich erfahre, was GOtt mit mir thun wird.

4. Und er ließ sie vor dem Könige der Moabiter, daß sie bey ihm blieben, so lange David in der Burg war.

5. Aber der Prophet Gad sprach zu David: Bleibe nicht in der Burg, sondern gehe hin und komm in das Land * Juda. Da ging David hin, und kam in den Wald Hareth. *c.23,14. Ps.63,1.

6. Und es kam vor Saul, daß David und die Männer, die bey ihm waren, wä-

Digitized by Google

ren hervor gekommen. Als nun Saul wohnte zu Gibea, unter einem Hain in Rama, hatte er seinen Spieß in der Hand, und alle seine Knechte standen neben ihm.

7. Da sprach Saul zu seinen Knechten, die neben ihm standen: Höret ihr Kinder Jeminis, wird auch der Sohn Isais euch allen Aecker und Weinberge geben, und euch alle über tausend und über hundert zu Obersten machen,

8. Daß ihr euch alle verbunden habt wider mich, und ist Niemand, der es meinen Ohren offenbarte, weil auch * mein Sohn einen Bund gemacht hat mit dem Sohne Isais? Ist Niemand unter euch, den es kränke meinet halben, und meinen Ohren offenbare? Denn mein Sohn hat meinen Knecht wider mich auferwecket, daß er mir nachstellet, wie es am Tage ist. *c.18,3.

9. Da antwortete * Doeg, der Edomiter, der neben den Knechten Sauls stand, und sprach: Ich sahe den Sohn Isais, daß er gen Nobe kam zu Ahimelech, dem Sohne Ahitobs. *Ps.52,2.

10. Der fragte den HErrn für ihn, und * gab ihm Speise und das Schwerdt Goliaths, des Philisters. *c.21,9.

11. Da sandte der König hin, und ließ rufen Ahimelech, den Priester, den Sohn Ahitobs, und seines Vaters ganzes Haus, die Priester, die zu Nobe waren. Und sie kamen alle zum Könige.

12. Und Saul sprach: Höre, du Sohn Ahitobs. Er sprach: Hier bin ich, mein Herr.

13. Und Saul sprach zu ihm: Warum habt ihr einen Bund wider mich gemacht, du und der Sohn Isais, daß du ihm Brod und Schwerdt gegeben, und GOtt für ihn gefraget hast, daß du ihn erweckest, daß er mir nachstelle, wie es am Tage ist?

14. Ahimelech antwortete dem Könige, und sprach: Und wer ist unter allen deinen Knechten, als David, der getreu ist, und des * Königs Eidam, und gehet in deinem Gehorsam, und ist herrlich gehalten in deinem Hause? *c.18,22.27.

15. Habe ich denn heute erst angefangen, GOtt für ihn zu fragen? Das sey ferne von mir. Der König lege solches seinem Knechte nicht auf in meines Vaters ganzem Hause; denn dein Knecht hat von allem diesem nichts gewußt, weder * Kleines noch Großes. *c.20,2. 25,36.

16. Aber der König sprach: Ahimelech, du mußt des Todes sterben, du und deines Vaters ganzes Haus.

17. Und der König sprach zu seinen Trabanten, die neben ihm standen: Wendet euch, und tödtet des HErrn Priester; denn ihre Hand ist auch mit David, und da sie wußten, daß er flohe, haben sie mirs nicht eröffnet. Aber die Knechte des Königs wollten ihre Hände nicht an die Priester des HErrn legen, sie zu erschlagen.

18. Da sprach der König zu Doeg: Wende Du dich, und erschlage die Priester. Doeg, der Edomiter, wandte sich, und erschlug die Priester, daß des Tages starben fünf und achtzig Männer, die leinene Leibröcke trugen.

19. Und * die Stadt der Priester, Nobe, schlug er mit der Schärfe des Schwerdts, beydes Mann und Weib, Kinder und Säuglinge, Ochsen und Esel, und Schafe. *c.21,1.

20. Es entrann aber Ein Sohn Ahimelechs, des Sohnes Ahitobs, der hieß Ab-Jathar, und flohe David nach,

21. Und verkündigte ihm, daß Saul die Priester des HErrn erwürget hätte.

22. David aber sprach zu Ab-Jathar: Ich wußte es wohl an dem Tage, da der Edomiter Doeg da war, daß er es würde Saul ansagen; Ich bin schuldig an allen Seelen deines Vaters Hauses.

23. Bleibe bey mir, und fürchte dich nicht; wer nach meinem Leben stehet, der soll auch nach deinem Leben stehen, und sollst mit mir behalten werden.

Das 23. Capitel.

David wird von neuem verrathen, verfolgt, und wunderbarlich errettet.

1. Und es ward David angesagt: Siehe, die Philister streiten wider * Kegila, und berauben die Tennen. *Jos.15,44.

2. Da fragte David den HErrn, und sprach: Soll ich hingehen, und diese Philister schlagen? Und der HErr sprach zu David: Gehe hin, du wirst die Philister schlagen, und Kegila erretten.

3. Aber die Männer bey David sprachen zu ihm: Siehe, wir fürchten uns hier in Juda, und wollen hingehen gen Kegila, zu der Philister Zeug.

4. Da

4. Da fragte David wieder den HErrn, und der HErr antwortete ihm, und sprach: Auf, ziehe hinab gen Kegila; denn ich will die Philister in deine Hände geben.

5. Also zog David samt seinen Männern gen Kegila, und stritte wider die Philister, und trieb ihnen ihr Vieh weg, und * that eine große Schlacht an ihnen. Also errettete David die zu Kegila. *c.19,8.

6. Denn da AbJathar, der Sohn Ahimelechs, * flohe zu David gen Kegila, trug er den Leibrock mit sich hinab. *c.22,20.

7. Da * ward Saul angesagt, daß David gen Kegila gekommen wäre, und sprach: GOtt hat ihn in meine Hände übergeben, daß er verschlossen ist, nun er in eine Stadt gekommen ist, mit Thoren und Riegeln verwahret. *Richt.16,2.

8. Und Saul ließ alles Volk rufen zum Streit, hinnieder gen Kegila, daß sie David und seine Männer belegten.

9. Da aber David merkte, daß Saul Böses über ihn gedachte, sprach er zu dem Priester AbJathar: * Lange den Leibrock her. *c.30,7.

10. Und David sprach: HErr, GOtt Israels, dein Knecht hat gehöret, daß Saul darnach trachte, daß er gen Kegila komme, die Stadt zu verderben um meinet willen.

11. Werden mich auch die Bürger zu Kegila überantworten in seine Hände? Und wird auch Saul herab kommen, wie dein Knecht gehöret hat? Das verkündige, HErr, GOtt Israels, deinem Knechte. Und der HErr sprach: Er wird herab kommen.

12. David sprach: Werden aber die Bürger zu Kegila mich und meine Männer überantworten in die Hände Sauls? Der HErr sprach: Ja.

13. Da machte sich David auf, samt seinen Männern, derer bey sechs hundert waren, und zogen aus von Kegila, und wandelten, wo sie hin konnten. Da nun Saul angesagt ward, daß David von Kegila entronnen war, ließ er sein Ausziehen anstehen.

14. David aber blieb * in der Wüste, in der Burg, und blieb auf dem Berge, in der Wüste Siph. Saul aber suchte ihn sein Lebenlang, aber GOtt gab ihn nicht in seine Hände. *c.24,1.

15. Und David sahe, daß Saul ausgezogen war, sein Leben zu suchen. Aber David war in der Wüste Siph, in der Heide.

16. Da machte sich Jonathan auf, der Sohn Sauls, und ging hin zu David in die Heide, und stärkte seine Hand in GOtt.

17. Und sprach zu ihm: Fürchte dich nicht; meines Vaters Sauls Hand wird dich nicht finden, und Du wirst König werden über Israel, so will Ich der Nächste um dich seyn; auch * weiß solches mein Vater wohl. *c.20,30.31. 24,21.

18. Und sie * machten beyde einen Bund mit einander vor dem HErrn; und David blieb in der Heide, aber Jonathan zog wieder heim. *c.18,3. 20,8.16. 2Sam.21,7.

19. Aber die * Siphiter zogen hinauf zu Saul gen Gibea, und sprachen: Ist nicht David bey uns verborgen in der Burg, in der Heide, auf dem Hügel Hachila, der zur Rechten liegt an der Wüste? *c.26,1. Pf.54,2.

20. So komme nun der König herniedder, nach allem seines Herzens Begehr; so wollen wir ihn überantworten in des Königs Hände.

21. Da sprach Saul: * Gesegnet seyd ihr dem HErrn, daß ihr euch meiner erbarmet habt. *c.15,13. Richt.17,2.

22. So * gehet nun hin, und werdet es noch gewisser, daß ihr wisset und sehet, an welchem Ort seine Füße gewesen sind, und wer ihn daselbst gesehen habe; denn mir ist gesagt, daß er listig ist. *Matth.2,8.

23. Besehet und erkundiget alle Oerter, da er sich verkriechet, und kommt wieder zu mir, wenn ihrs gewiß seyd, so will ich mit euch ziehen. Ist er im Lande, so will ich nach ihm forschen unter allen tausenden in Juda.

24. Da machten sie sich auf, und gingen gen Siph, vor Saul hin. David aber und seine Männer waren in der Wüste Maon, auf dem Gefilde zur Rechten der Wüste.

25. Da nun Saul hinzog mit seinen Männern zu suchen, ward es David angesagt; und er machte sich hinab in den Fels, und blieb in der Wüste Maon. Da das Saul hörte, jagte er David nach in der Wüste Maon.

Digitized by Google

26. Und Saul mit seinen Männern ging an einer Seite des Berges, David mit seinen Männern an der andern Seite des Berges. Da David aber eilte, dem Saul zu entgehen, da umringete Saul, samt seinen Männern, David und seine Männer, daß er sie griffe.

27. Aber es kam ein Bote zu Saul, und sprach: Eile, und komm; denn die Philister sind ins Land gefallen.

28. Da kehrte sich Saul von dem Nachjagen Davids, und zog hin, den Philistern entgegen; daher heißt man den Ort Sela Mahelkoth.

Cap. 24. v. 1. Und David zog hinauf von dannen, und blieb in der Burg Engedi.

Das 24. Capitel.

David schonet des Sauls in der Höhle.

2. Da nun Saul wieder kam von den Philistern, ward ihm gesagt: Siehe, David ist in der Wüste Engedi.

3. Und Saul nahm * drey tausend junger Mannschaft aus ganz Israel, und zog hin, David samt seinen Männern zu suchen, auf den Felsen der Gemsen. *c.26,2.

4. Und da er kam zu den Schafhürden am Wege, war daselbst eine Höhle, und Saul ging hinein seine Füße zu decken. * David aber und seine Männer saßen hinten in der Höhle. *Pf.142,1.

5. Da sprachen die Männer Davids zu ihm: Siehe, das ist der Tag, davon der HErr dir gesagt hat: Siehe, * ich will deinen Feind in deine Hände geben, daß du mit ihm thust, was dir gefällt. Und David stand auf, und schnitte leise einen Zipfel vom Rock Sauls. *c.26,8.

6. Aber darnach schlug ihm sein Herz, daß er den Zipfel Sauls hatte abgeschnitten,

7. Und sprach zu seinen Männern: Das lasse der HErr ferne von mir seyn, daß ich das thun sollte, und meine * Hand legen an meinen Herrn, den Gesalbten des HErrn; denn er ist der Gesalbte des HErrn. *2Sam.1,14. Pf.105,15.

8. Und David wies seine Männer von sich mit Worten, und ließ sie nicht wider Saul sich auflehnen. Da aber Saul sich aufmachte aus der Höhle, und ging auf dem Wege;

9. Machte sich darnach David auch auf, und ging aus der Höhle, und rief Saul hinten nach und sprach: Mein Herr König! Saul sahe hinter sich. Und David * neigte sein Antlitz zur Erde, und betete an. *2Chron.29,30.

10. Und sprach zu Saul: Warum gehorchest du Menschen Wort, die da sagen: David suchet dein Unglück?

11. Siehe, heutiges Tages sehen deine Augen, daß dich der HErr heute * hat in meine Hand gegeben in der Höhle, und es ward gesagt, daß ich dich sollte erwürgen. Aber es ward deiner verschonet, denn ich sprach: Ich will meine Hand nicht an meinen Herrn legen, denn Er ist der Gesalbte des HErrn. *Pf.27,12.

12. Mein Vater, siehe doch den Zipfel von deinem Rock in meiner Hand, daß ich dich nicht erwürgen wollte, da ich den Zipfel von deinem Rock schnitte. Erkenne und siehe, daß nichts Böses in meiner Hand ist, noch keine Uebertretung. Ich habe auch an dir nicht gesündiget, und Du jagest meine Seele, daß du sie wegnehmest.

13. Der HErr wird Richter seyn zwischen mir und dir, und mich an dir rächen; aber meine Hand soll nicht über dir seyn.

14. Wie man sagt nach dem alten Sprüchwort: Von Gottlosen kommt Untugend. Aber meine Hand soll nicht über dir seyn.

15. Wem ziehest du nach, König von Israel? Wem jagest du nach? Einem todten Hunde, einem einigen * Floh. *c.26,20.

16. Der * HErr sey Richter, und richte zwischen mir und dir, und sehe darein, und † führe meine Sache aus, und rette mich von deiner Hand. *1Mos.16,5. †Pf.17,2.

17. Als nun David solche Worte zu Saul hatte ausgeredet, sprach Saul: Ist das nicht deine Stimme, mein Sohn David? Und Saul hob auf seine Stimme, und weinte,

18. Und sprach zu David: Du bist gerechter, denn ich. Du hast mir Gutes bewiesen, Ich aber habe dir Böses bewiesen.

19. Und Du hast mir heute angezeiget, wie du * Gutes an mir gethan hast, daß mich der HErr hatte in deine Hände beschlossen, und du mich doch nicht erwürget hast. *c.25,21.

20. Wie

Digitized by Google

20. Wie sollte Jemand seinen Feind finden, und ihn lassen einen guten Weg gehen? Der HErr vergelte dir Gutes für diesen Tag, das du an mir gethan hast.

21. Nun siehe, * ich weiß, daß du König werden wirst, und das Königreich Israel stehet in deiner Hand. *c.23,17.

22. So schwöre mir nun bey dem HErrn, daß du nicht ausrottest meinen Samen nach mir, und meinen Namen nicht austilgest von meines Vaters Hause.

23. Und David schwur Saul. Da zog Saul heim; David aber mit seinen Männern machten sich hinauf auf die Burg.

Das 25. Capitel.

Samuels Tod. Nabals Thorheit. Vorsichtigkeit Abigails. Davids Werbung um sie.

1. Und * Samuel starb, und das ganze Israel versammlete sich, und trugen Leid um ihn, und begruben ihn in seinem Hause zu Rama. David aber machte sich auf, und zog hinab in die Wüste Paran. *c.28,3. Sir.46,23.

2. Und es war ein Mann zu Maon, und sein Wesen zu Carmel; und der Mann war fast großes Vermögens, und hatte dkey tausend Schafe, und tausend Ziegen. Und es begab sich eben, * daß er seine Schafe beschor zu Carmel. *2Sam.13,23.

3. Und er hieß Nabal, sein Weib aber hieß Abigail, und war ein Weib guter Vernunft, und schön von Angesicht; der Mann aber war hart und boshaftig in seinem Thun, und war einer von Caleb.

4. Da nun David in der Wüste hörte, daß Nabal seine Schafe beschor,

5. Sandte er aus zehn Jünglinge, und sprach zu ihnen: Gehet hinauf gen Carmel; und wenn ihr zu Nabal kommt, so grüßet ihn von meinet wegen freundlich,

6. Und sprechet: Glück zu, * Friede sey mit dir, und deinem Hause, und mit allem, das du hast! *Job.20,19.

7. Ich habe gehöret, daß du Schafscheerer hast. Nun deine Hirten, die du hast, sind mit uns gewesen, wir haben sie nicht verhöhnet, und hat ihnen nichts gefehlet an der Zahl, so lange sie zu Carmel gewesen sind.

8. Frage deine Jünglinge darum, die werden dirs sagen, und laß die Jünglinge Gnade finden vor deinen Augen, denn wir sind auf einen guten Tag gekommen. Gieb deinen Knechten und deinem Sohne David, was deine Hand findet.

9. Und da die Jünglinge Davids hinkamen, und von Davids wegen alle diese Worte mit Nabal geredet hatten, hörten sie auf.

10. Aber Nabal antwortete den Knechten Davids, und sprach: Wer ist der David? Und wer ist der Sohn Isais? Es werden jetzt der Knechte viel, die sich von ihren Herren reißen.

11. Sollte ich mein Brod, Wasser und Fleisch nehmen, das ich für meine Scheerer geschlachtet habe, und den Leuten geben, die ich nicht kenne, wo sie her sind?

12. Da kehrten sich die Jünglinge Davids wieder auf ihren Weg, und da sie wieder zu ihm kamen, sagten sie ihm solches alles.

13. Da sprach David zu seinen Männern: Gürte ein Jeglicher sein Schwerdt um sich. Und ein Jeglicher gürtete sein Schwerdt um sich, und David gürtete sein Schwerdt auch um sich, und zogen ihm nach hinauf bey vier hundert Mann, aber zwey hundert blieben bey dem Geräthe.

14. Aber der Abigail, Nabals Weibe, sagte an der Jünglinge einer, und sprach: Siehe, David hat Boten gesandt aus der Wüste, unsern Herrn zu segnen; er aber schnaubte sie an.

15. Und sie sind uns doch sehr nützliche Leute gewesen, und haben uns nicht verhöhnet, und hat uns nichts gefehlet an der Zahl, so lange wir bey ihnen gewandelt haben, wenn wir auf dem Felde waren,

16. Sondern sind unsere Mauern gewesen Tag und Nacht, so lange wir der Schafe bey ihnen gehütet haben.

17. So merke nun, und siehe, was du thust; denn es ist gewiß ein Unglück vorhanden über unsern Herrn, und über sein ganzes Haus, und er ist ein heilloser Mann, dem Niemand etwas sagen darf.

18. Da eilte Abigail, und nahm zwey hundert Brode, und zwey Legel Wein, und fünf gekochte Schafe, und fünf Scheffel Mehl, und hundert Stück Rosinen, und zwey hundert Stück Feigen, und lud es auf Esel;

19. Und sprach zu ihren Jünglingen: Gehet vor mir hin; siehe, ich will kommen

men hernach. Und sie sagte ihrem Manne Nabal nichts davon.

20. Und als sie auf dem Esel ritt, und hinab zog im Dunkel des Berges, siehe, da begegnete ihr David und seine Männer hinab, daß sie auf sie stieß.

21. David aber hatte geredet: Wohlan, ich habe umsonst * behütet alles, was dieser hat in der Wüste, daß nichts gefehlet hat an allem, was er hat; und er bezahlet mir Gutes mit Bösem. *c.24,18.

22. GOtt thue diß und noch mehr den Feinden Davids, wo ich diesem bis licht Morgen überlasse einen, * der an die Wand pisset, aus allem, das er hat. *1Kön.14,10.

23. Da nun Abigail David sahe, stieg sie eilend vom Esel, und * fiel vor David auf ihr Antlitz, und betete an zur Erde, *Ruth 2,10.

24. Und fiel zu seinen Füßen, und sprach: Ach mein Herr, mein sey diese Missethat, und laß deine Magd reden vor deinen Ohren, und höre die Worte deiner Magd.

25. Mein Herr setze nicht sein Herz wider diesen Nabal, den heillosen Mann; denn er ist ein Narr, wie sein Name heißt, und Narrheit ist bey ihm. Ich aber, deine Magd, habe die Jünglinge meines Herrn nicht gesehen, die du gesandt hast.

26. Nun aber, mein Herr, * so wahr der HErr lebet, und so wahr deine Seele lebet, der HErr hat dich verhindert, daß du nicht kämest wider das Blut, und hat dir deine Hand erlöset. So müssen nun werden wie Nabal deine Feinde, und die meinem Herrn übel wollen. *c.20,3.

27. Hier ist der * Segen, den deine Magd meinem Herrn hergebracht hat; den gib den Jünglingen, die unter meinem Herrn wandeln. *c.30,26.

28. Vergib deiner Magd die Uebertretung. Denn der HErr wird meinem Herrn ein beständiges Haus machen, denn du führest des HErrn Kriege; und laß kein Böses an dir gefunden werden dein Lebenlang.

29. Und wenn sich ein Mensch erheben wird, dich zu verfolgen, und nach deiner Seele stehet, so wird die Seele meines Herrn eingebunden seyn im Bündlein der Lebendigen bey dem HErrn, deinem GOtt; aber die Seele deiner Feinde wird geschleudert werden mit der Schleuder.

30. Wenn dann der HErr alles das Gute meinem Herrn thun wird, das er dir geredet hat, und gebieten, daß du ein * Herzog seyst über Israel; *2Sam.5,2.

31. So wird es dem Herzen meines Herrn nicht ein Stoß noch Aergerniß seyn, daß du nicht Blut vergossen hast ohne Ursach, und dir selbst geholfen; so wird der HErr meinem Herrn wohl thun, und wirst an deine Magd gedenken.

32. Da sprach David zu Abigail: Gelobet sey der HErr, der GOtt Israels, der dich heutiges Tages hat mir entgegen gesandt.

33. Und gesegnet sey deine Rede, und gesegnet seyst du, daß du mir heute erwehret hast, daß ich nicht wider Blut gekommen bin, und mich mit eigener Hand erlöset habe.

34. Wahrlich, so wahr der HErr, der GOtt Israels, lebet, der mich verhindert hat, daß ich nicht übel an dir thäte, wärest du nicht eilend mir begegnet, so wäre dem Nabal nicht übergeblieben auf diesen lichten Morgen einer, der an die Wand pisset.

35. Also nahm David von ihrer Hand, was sie ihm gebracht hatte, und sprach zu ihr: Ziehe mit Frieden hinauf in dein Haus; siehe, ich habe deiner Stimme gehorchet, und deine Person angesehen.

36. Da aber Abigail zu Nabal kam, siehe, da hatte er ein Mahl zugerichtet in seinem Hause, wie eines Königs Mahl, und sein Herz war guter Dinge bey ihm selbst, und er war sehr trunken. Sie aber sagte ihm nichts, weder * Kleines noch Großes, bis an den lichten Morgen. *c.20,2.

37. Da es aber Morgen ward, und der Wein von Nabal gekommen war, sagte ihm sein Weib solches. Da erstarb sein Herz in seinem Leibe, daß er ward wie ein Stein.

38. Und über zehn Tage schlug ihn der HErr, daß er starb.

39. Da das David hörte, daß Nabal todt war, sprach er: Gelobet sey der HErr, der meine Schmach gerochen hat an dem Nabal, und seinen Knecht enthalten hat vor dem Uebel, und der HErr hat dem Nabal das Uebel auf seinen Kopf vergolten. Und David sandte hin, und ließ mit Abigail reden, daß er sie zum Weibe nähme.

40. Und da die Knechte Davids zu Abigail

Digitized by Google

I. SAM. C.XXVI *v.16.*

Davids Großmuth gegen Saul.

Digitized by Google

gail kamen gen Carmel, redeten ſie mit ihr, und ſprachen: David hat uns zu dir geſandt, daß er dich zum Weibe nehme.

41. Sie ſtand auf, und betete an auf ihr Angeſicht zur Erde, und ſprach: Siehe, hier iſt deine Magd, daß ſie diene den Knechten meines Herrn, und ihre Füße waſche.

42. Und Abigail eilte, und machte ſich auf, und ritt auf einem Eſel, und fünf Dirnen, die unter ihr waren, und zog den Boten Davids nach, und ward * ſein Weib. *c.27,3. 30,5.

43. Auch nahm David Ahinoam von Jeſreel, und waren beyde ſeine Weiber.

44. Saul aber gab Michal, ſeine Tochter, Davids Weib, * Phalti, dem Sohne Lais von Gallim. *2Sam.3,15.

Das 26. Capitel.

David nimmt Sauls Spieß und Waſſerbecher.

1. Die aber von * Siph, kamen zu Saul gen Gibea, und ſprachen: Iſt nicht David verborgen auf dem Hügel Hachila vor der Wüſte? *c.23,19. Pſ.54,2.

2. Da machte ſich Saul auf, und zog herab zur Wüſte Siph, und mit ihm drey tauſend junger Mannſchaft in Iſrael, daß er David ſuchte in der Wüſte Siph;

3. Und lagerte ſich auf dem Hügel Hachila, der vor der Wüſte liegt am Wege. David aber blieb in der Wüſte. Und da er ſahe, daß Saul kam ihm nach in der Wüſte,

4. Sandte er Kundſchafter aus, und erfuhr, daß Saul gewißlich gekommen wäre.

5. Und David machte ſich auf und kam an den Ort, da Saul ſein Lager hielt, und ſahe die Stätte, da Saul lag mit * ſeinem Feldhauptmann Abner, dem Sohne Ners. Denn Saul lag in der Wagenburg, und das Heervolk um ihn her. *c.14,50. 17,55.

6. Da antwortete David und ſprach zu Ahimelech, dem Hethiter, und zu Abiſai, dem Sohne Zeruja, dem Bruder Joabs: Wer will mit mir hinab zu Saul ins Lager? Abiſai ſprach: Ich will mit dir hinab.

7. Alſo kam David und Abiſai zum Volk des Nachts. Und ſiehe, Saul lag und ſchlief in der Wagenburg, und ſein Spieß ſteckte in der Erde zu ſeinen Häupten. Abner aber und das Volk lag um ihn her.

8. Da ſprach Abiſai zu David: * GOtt hat deinen Feind heute in deine Hand beſchloſſen; † ſo will ich ihn nun mit dem Spieß ſtechen in die Erde einmal, daß er es nicht mehr bedarf. *c.24,5. †2Sam.16,9.

9. David aber ſprach zu Abiſai: Verderbe ihn nicht; denn wer will die Hand an den Geſalbten des HErrn legen, und ungeſtraft bleiben?

10. Weiter ſprach David: * So wahr der HErr lebet, wo der † HErr ihn nicht ſchlägt, oder ſeine Zeit kommt, daß er ſterbe, oder in einen Streit ziehe, und komme um; *c.25,38. †Röm.12,19.

11. So laſſe der HErr ferne von mir ſeyn, daß ich meine Hand ſollte an den Geſalbten des HErrn legen. So nimm nun den Spieß zu ſeinen Häupten, und den Waſſerbecher, und laß uns gehen.

12. Alſo nahm David den Spieß und den Waſſerbecher zu den Häupten Sauls, und ging hin, und war Niemand, der es ſahe, noch merkte, noch erwachte, ſondern ſie ſchliefen alle. Denn es war ein * tiefer Schlaf vom HErrn auf ſie gefallen. *1Moſ.2,21.

13. Da nun David hinüber auf jenſeit gekommen war, trat er auf des Berges Spitze von ferne, daß ein weiter Raum war zwiſchen ihnen;

14. Und ſchrie das Volk an, und Abner, den Sohn Ners, und ſprach: Höreſt du nicht, Abner? Und Abner antwortete, und ſprach: Wer biſt du, daß du ſo ſchreyeſt gegen den König?

15. Und David ſprach zu Abner: Biſt du nicht ein Mann? Und wer iſt dir gleich in Iſrael? Warum haſt du denn nicht behütet deinen Herrn, den König? Denn es iſt des Volks einer hinein gekommen, deinen Herrn, den König, zu verderben.

16. Es iſt aber nicht fein, das du gethan haſt. So wahr der HErr lebet, ihr ſeyd Kinder des Todes, daß ihr euren Herrn, den Geſalbten des HErrn, nicht behütet habt. Nun ſiehe, hier iſt der Spieß des Königs und der Waſſerbecher, die zu ſeinen Häupten waren.

17. Da erkannte Saul die Stimme Davids, und ſprach: * Iſt das nicht deine Stimme, mein Sohn David? David ſprach: Es iſt meine Stimme, mein Herr König. *c.24,17.

18. Und ſprach weiter: Warum verfolget

folget mein Herr also seinen Knecht? *Was habe ich gethan? Und was Uebels ist in meiner Hand? *c.29,8.

19. So höre doch nun mein Herr, der König, die Worte seines Knechts: Reizet dich der HErr wider mich, so lasse man ein Speisopfer riechen; thun es aber Menschenkinder, so seyn sie verflucht vor dem HErrn, daß sie mich heute verstoßen, daß ich nicht hafte in des HErrn Erbtheil, und sprechen: Gehe hin, diene andern Göttern.

20. So verfalle nun mein Blut nicht auf die Erde von dem Angesicht des HErrn. Denn der König Israels ist ausgezogen, zu suchen *Einen Floh, wie man ein Rebhuhn jagt auf den Bergen. *c.24,15.

21. Und Saul sprach: Ich habe gesündiget, komm wieder, mein Sohn David, ich will dir kein Leid förder thun, darum, daß meine Seele heutiges Tages theuer gewesen ist in deinen Augen. Siehe, ich habe thörlich und sehr unweislich gethan.

22. David antwortete und sprach: Siehe, hier ist der Spieß des Königs; es gehe der Jünglinge einer herüber, und hole ihn.

23. *Der HErr aber wird einem Jeglichen vergelten nach seiner Gerechtigkeit und Glauben. Denn der HErr hat dich heute in meine Hand gegeben, ich aber wollte meine Hand nicht an den Gesalbten des HErrn legen. *2Sam.3,39.

24. Und wie heute deine Seele in meinen Augen ist groß geachtet gewesen, so werde meine Seele groß geachtet vor den Augen des HErrn, und errette mich von aller Trübsal.

25. Saul sprach zu David: *Gesegnet seyst du, mein Sohn David; du wirst es thun, und hinaus führen. David aber ging seine Straße, und Saul kehrte wieder an seinen Ort. *Richt.17,2. Ruth 3,10.

Das 27. Capitel.

Davids Wohnung zu Ziklag.

1. David aber gedachte in seinem Herzen: Ich werde der Tage einen Saul in die Hände fallen; es ist mir nichts bessers, denn daß ich entrinne in der Philister Land, daß Saul von mir ablasse, mich förder zu suchen in allen Grenzen Israels; so werde ich seinen Händen entrinnen.

2. Und machte sich auf, und ging hinüber, samt den sechs hundert Mann, die bey ihm waren, zu *Achis, dem Sohne Maochs, König zu Gath. *c.21,10. 1Kön.2,39.

3. Also blieb David bey Achis zu Gath, mit seinen Männern, ein Jeglicher mit seinem Hause; David auch mit seinen *zweyen Weibern, Ahinoam, der Jesreelitin, und Abigail, des Nabals Weibe, der Carmelitin. *c.25,40. 30,5.

4. Und da Saul angesagt ward, daß David gen Gath geflohen wäre, *suchte er ihn nicht mehr. *2Sam.13,39.

5. Und David sprach zu Achis: Habe ich Gnade vor deinen Augen gefunden, so laß mir geben einen Raum in der Städte einer auf dem Lande, daß ich darinnen wohne; was soll dein Knecht in der königlichen Stadt bey dir wohnen?

6. Da gab ihm Achis des Tages *Ziklag. Daher ist Ziklag der Könige Judas bis auf diesen Tag. *Jos.15,31.

7. Die Zeit aber, die David in der Philister Lande wohnte, ist ein Jahr und vier Monate.

8. David aber zog hinauf samt seinen Männern, und fiel ins Land der Gessuriter, und Girsiter, und Amalekiter; denn diese waren die Einwohner von Alters her dieses Landes, als man kommt gen Sur, bis an Egyptenland.

9. Da aber David das Land schlug, ließ er weder Mann noch Weib leben, und nahm Schafe, Rinder, Esel, Cameele und Kleider, und kehrte wieder, und kam zu Achis.

10. Wenn dann Achis sprach: Seyd ihr heute nicht eingefallen? So sprach David: Gegen den Mittag Judas, und gegen den Mittag der Jerahmeeliter, und gegen den Mittag der Keniter.

11. David aber ließ weder Mann noch Weib lebendig gen Gath kommen, und gedachte, sie möchten wider uns reden und schwatzen. Also that David, und das war seine Weise, so lange er wohnete in der Philister Lande.

12. Darum glaubte Achis David, und gedachte: Er hat sich *stinkend gemacht vor seinem Volk Israel, darum soll er immer mein Knecht seyn. *1Mos.34,30. 2Mos.5,21.

Das

Das 28. Capitel.

Saul sucht Rath bey einem Zauberweibe, und wird vom Gespenst erschreckt.

1. Und es begab sich zu derselben Zeit, daß die Philister ihr Heer versammleten, in den Streit zu ziehen wider Israel. Und Achis sprach zu David: Du sollst wissen, daß du und deine Männer sollt mit mir ausziehen in das Heer.

2. David sprach zu Achis: Wohlan, Du sollst erfahren, was dein Knecht thun wird. Achis sprach zu David: Darum will ich dich zum Hüter meines Haupts setzen mein Lebenlang.

3. Samuel aber war * gestorben, und ganz Israel hatte Leid um ihn getragen, und ihn begraben in seiner Stadt Rama. So hatte Saul aus dem Lande vertrieben die Wahrsager und Zeichendeuter.

*c.25/1. Sir.46/23.

4. Da nun die Philister sich versammleten, und kamen und lagerten sich zu Sunem, versammlete Saul auch das ganze Israel, und lagerten sich zu Gilboa.

5. Da aber Saul der Philister Heer sahe, fürchtete er sich, und sein Herz verzagte sehr.

6. Und er rathfragte den HErrn; aber der HErr antwortete ihm nicht, weder durch Träume, noch * durchs Licht, noch durch Propheten. *2Mos.28/30.

7. Da sprach Saul zu seinen Knechten: Suchet mir ein Weib, die einen * Wahrsagergeist hat, daß ich zu ihr gehe, und sie frage. Seine Knechte sprachen zu ihm: Siehe, zu Endor ist ein Weib, die hat einen Wahrsagergeist. *Ap.Gesch.16/16.

8. Und Saul wechselte seine Kleider, und zog andere an, und ging hin, und zwey andere mit ihm, und kamen bey der Nacht zum Weibe, und sprach: Liebe, weissage mir durch den Wahrsagergeist, und bringe mir herauf, den ich dir sage.

9. Das Weib sprach zu ihm: Siehe, Du weißt wohl, was Saul gethan hat, wie er * die Wahrsager und Zeichendeuter ausgerottet hat vom Lande; warum willst du denn meine Seele in das Netz führen, daß ich ertödtet werde? *2Mos.22/18.

10. Saul aber schwur ihr bey dem HErrn, und sprach: So wahr der HErr lebet, es soll dir diß nicht zur Missethat gerathen.

11. Da sprach das Weib: Wen soll ich dir denn herauf bringen? Er sprach: Bringe mir Samuel herauf.

12. Da nun das Weib Samuel sahe, schrie sie laut, und sprach zu Saul: Warum hast du mich betrogen? Du bist Saul.

13. Und der König sprach zu ihr: Fürchte dich nicht, was siehest du? Das Weib sprach zu Saul: Ich sehe Götter herauf steigen aus der Erde.

14. Er sprach: Wie ist er gestaltet? Sie sprach: Es kommt ein alter Mann herauf, und ist bekleidet mit einem seidenen Rock. Da vernahm Saul, daß es Samuel war, und neigte sich mit seinem Antlitz zur Erde, und betete an.

15. Samuel aber sprach zu Saul: Warum hast du mich unruhig gemacht, daß du mich herauf bringen lässest? Saul sprach: Ich bin sehr geängstet, die Philister streiten wider mich, und * GOtt ist von mir gewichen und antwortet mir nicht, weder durch Propheten, noch durch Träume, darum habe ich dich lassen rufen, daß du mir weisest, was ich thun soll. *Richt.16/20.

16. Samuel sprach: Was willst du mich fragen, weil der * HErr von dir gewichen, und dein Feind geworden ist? *c.16/14.

17. Der HErr wird dir thun, wie er durch mich geredet hat, und wird das Reich * von deiner Hand reißen, und David, deinem Nächsten, geben. *c.15/28.

18. Darum, daß du der Stimme des HErrn nicht gehorchet, und den Grimm seines Zorns nicht ausgerichtet hast wider * Amalek, darum hat dir der HErr solches jetzt gethan. *c.15/18.19.

19. Dazu wird der HErr Israel mit dir auch geben in der Philister Hände. * Morgen wirst du und deine Söhne mit mir seyn. Auch wird der HErr das Heer Israels in der Philister Hände geben. *c.31/6. Sir.46/23.

20. Da fiel Saul zur Erde, so lang er war, und erschrak sehr vor den Worten Samuels, daß keine Kraft mehr in ihm war; denn er hatte nichts gegessen den ganzen Tag und die ganze Nacht.

21. Und das Weib ging hinein zu Saul, und sahe, daß er sehr erschrocken war, und sprach zu ihm: Siehe, deine Magd hat dei-

Digitized by Google

deiner Stimme gehorchet, und *habe meine Seele in meine Hand gesetzt, daß ich deinen Worten gehorchet, die du zu mir sagtest. *Hiob 13,14. Ps.119,109.

22. So gehorche auch nun Du deiner Magd Stimme. Ich will dir einen Bissen Brod vorsetzen, daß du essest, daß du zu Kräften kommest, und deine Straße gehest.

23. Er aber weigerte sich, und sprach: Ich will nicht essen. Da nöthigten ihn seine Knechte, und das Weib, daß er ihrer Stimme gehorchte. Und er stand auf von der Erde, und setzte sich aufs Bette.

24. Das Weib aber hatte daheim ein gemästet Kalb; da *eilete sie und schlachtete es, und nahm Mehl, und knetete es, und buk es ungesäuert, *1Mos.18,6.

25. Und brachte es herzu vor Saul, und vor seine Knechte. Und da sie gegessen hatten, standen sie auf, und gingen die Nacht.

Das 29. Capitel.

David wird von den Philistern zurückgeschickt.

1. Die Philister aber versammleten alle ihre Heere zu *Aphek; und Israel lagerte sich zu Ain in Jesreel. *c.4,1.

2. Und die Fürsten der Philister gingen daher mit hunderten und mit tausenden; David aber und seine Männer gingen hinten nach bey Achis.

3. Da sprachen die Fürsten der Philister: Was sollen diese Ebräer? Achis sprach zu ihnen: Ist nicht das David, der Knecht Sauls, des Königs Israels, der nun bey mir gewesen ist Jahr und Tag, und habe nichts an ihm gefunden, seit der Zeit er abgefallen ist, bisher?

4. Aber die Fürsten der Philister wurden zornig auf ihn, und sprachen zu ihm: *Laß den Mann umkehren, und an seinem Ort bleiben, da du ihn hin bestellet hast, daß er nicht mit uns hinab ziehe zum Streit, und unser Widersacher werde im Streit. Denn woran könnte er seinem Herrn besser Gefallen thun, denn an den Köpfen dieser Männer? *1Chron.12,19.

5. Ist er nicht der David, von dem sie *sangen am Reigen: Saul hat tausend geschlagen, David aber zehn tausend? *c.18,7.

6. Da rief Achis David, und sprach zu ihm: So wahr der HErr lebet, Ich halte dich für redlich, und dein Ausgang und Eingang mit mir im Heer gefällt mir wohl, und habe nichts Arges an dir gespüret, seit der Zeit du zu mir gekommen bist, bisher; aber du gefällst den Fürsten nicht.

7. So kehre nun um, und gehe hin mit Frieden, auf daß du nicht übel thust vor den Augen der Fürsten der Philister.

8. David aber sprach zu Achis: Was *habe ich gethan, und was hast du gespüret an deinem Knechte, seit der Zeit ich vor dir gewesen bin, bisher, daß ich nicht sollte kommen und streiten wider die Feinde meines Herrn, des Königs? *c.20,1.

9. Achis antwortete, und sprach zu David: Ich weiß wohl, denn du gefällst meinen Augen, *als ein Engel GOttes. Aber der Philister Fürsten haben gesagt: Laß ihn nicht mit uns hinauf in den Streit ziehen. *2Sam.19,27.

10. So mache dich nun morgen frühe auf, und die Knechte deines Herrn, die mit dir gekommen sind, und wenn ihr euch morgen frühe aufgemacht habt, daß licht ist, so gehet hin.

11. Also machten sich David und seine Männer frühe auf, daß sie des Morgens hingingen und wieder in der Philister Land kämen. Die Philister aber zogen hinauf gen Jesreel.

Das 30. Capitel.

David siegt wider die Amalekiter, und theilet den Raub aus.

1. Da nun David des dritten Tages kam gen Ziklag, mit seinen Männern, waren die Amalekiter herein gefallen zum Mittag und zu Ziklag, und hatten Ziklag geschlagen und mit Feuer verbrannt,

2. Und hatten die Weiber daraus weggeführet, beyde klein und groß; sie hatten aber Niemand getödtet, sondern weggetrieben, und waren dahin ihres Weges.

3. Da nun David samt seinen Männern zur Stadt kam, und sahe, daß sie mit Feuer verbrannt war, und ihre Weiber, Söhne und Töchter gefangen waren,

4. Hob David und das Volk, das bey ihm war, ihre Stimme auf, und weinten, bis sie nicht mehr weinen konnten.

5. Denn Davids *zwey Weiber waren auch gefangen, Ahinoam, die Jesreelitin, und Abigail, Nabals Weib, des Carmeliten. *c.25,42.

6. Und

zed by Google

6. Und David war sehr geängstiget; denn das Volk *wollte ihn steinigen, denn des ganzen Volks Seele war unwillig, ein Jeglicher über seine Söhne und Töchter. David aber stärkte sich in dem HErrn, seinem GOtt, *2Mos.17,4. 4Mos.14,10.

7. Und sprach zu AbJathar, dem Priester, Ahimelechs Sohne: *Bringe mir her den Leibrock. Und da AbJathar den Leibrock zu David gebracht hatte, *c.23,9.

8. Fragte David den HErrn, und sprach: Soll ich den * Kriegsleuten nachjagen, und werde ich sie ergreifen? Er sprach: Jage ihnen nach, du wirst sie ergreifen, und Rettung thun. *2Sam.5,19.

9. Da zog David hin, und die sechs hundert Mann, die bey ihm waren; und da sie kamen an den Bach Besor, blieben Etliche stehen.

10. David aber und die vier hundert Mann jagten nach; die zwey hundert Mann aber, die stehen blieben, waren zu müde über den Bach Besor zu gehen.

11. Und sie fanden einen egyptischen Mann auf dem Felde, den führeten sie zu David, und gaben ihm Brod, daß er aß, und tränkten ihn mit Wasser,

12. Und gaben ihm ein Stück Feigen, und zwey Stücke Rosinen. Und da er gegessen hatte, kam sein Geist wieder zu ihm; denn er hatte in dreyen Tagen und dreyen Nächten nichts gegessen, und kein Wasser getrunken.

13. David sprach zu ihm: Weß bist du? Und woher bist du? Er sprach: Ich bin ein egyptischer Knabe, eines Amalekiters Knecht; und mein Herr hat mich verlassen, denn ich ward krank vor dreyen Tagen.

14. Wir sind herein gefallen zu Mittag * Crethi, und auf Juda, und zu Mittag Caleb, und haben Ziklag mit Feuer verbrannt. *2Sam.8,18.

15. David sprach zu ihm: Willst du mich hinab führen zu diesen Kriegsleuten? Er sprach: Schwöre mir bey GOtt, daß du mich nicht tödtest, noch in meines Herrn Hand überantwortest, so will ich dich hinab führen zu diesen Kriegsleuten.

16. Und er führete sie hinab. Und siehe, sie hatten sich zerstreuet auf der ganzen Erde, aßen und tranken und feierten über allem dem großen Raube, den sie genommen hatten aus der Philister und Judas Lande.

17. Und David schlug sie von dem Morgen an bis an den Abend, gegen den andern Tag, daß ihrer keiner entrann, ohne vier hundert Jünglinge; die fielen auf die Cameele, und flohen.

18. Also errettete David alles, was die Amalekiter genommen hatten, und seine zwey Weiber;

19. Und fehlete an keinem, weder klein noch groß, noch Söhne, noch Töchter, noch Raub, noch alles, was sie genommen hatten; David brachte alles wieder.

20. Und David nahm die Schafe und Rinder, und trieb das Vieh vor ihm her, und sie sprachen: Das ist Davids Raub.

21. Und da David zu den zwey hundert Männern kam, die zu müde gewesen, David nachzufolgen, und am Bach Besor geblieben waren, gingen sie heraus, David entgegen und dem Volk, das mit ihm war. Und David trat zum Volk, und grüßte sie freundlich.

22. Da antworteten, was böse und lose Leute waren unter denen, die mit David gezogen waren, und sprachen: Weil sie nicht mit uns gezogen sind, soll man ihnen nichts geben von dem Raube, den wir errettet haben; sondern ein Jeglicher führe sein Weib und seine Kinder, und gehe hin.

23. Da sprach David: Ihr sollt nicht so thun, meine Brüder, mit dem, das uns der HErr gegeben hat, und hat uns behütet, und diese Kriegsleute, die wider uns gekommen waren, in unsere Hände gegeben.

24. Wer sollte euch darinnen gehorchen? *Wie das Theil derjenigen, die in den Streit hinab gezogen sind, so soll auch seyn das Theil derjenigen, die bey dem Geräthe geblieben sind, und soll gleich getheilet werden. *4Mos.31,27. Jos.22,8.

25. Das ist seit der Zeit und forthin in Israel eine Sitte und Recht geworden, bis auf diesen Tag.

26. Und da David gen Ziklag kam, sandte er des Raubes den Aeltesten in Juda, seinen Freunden, und sprach: *Siehe, da habt ihr den Segen aus dem Raube der Feinde des HErrn. *1Mos.33,11.

27. Nemlich denen zu BethEl, denen zu Ramoth am Mittage, denen zu Jathir,

28. Denen zu Aroer, denen zu Siphamoth, denen zu Esthemoa,
29. Denen zu Rachal, denen in Städten der Jerahmeeliter, denen in Städten der Keniter,
30. Denen zu Harma, denen zu Borasan, denen zu Athach,
31. Denen zu Hebron, und allen Orten, da David gewandelt hatte mit seinen Männern.

Das 31. Capitel.

Sauls letzter Krieg wider die Philister, darinnen er sich selbst erstochen.

1. Die * Philister aber stritten wider Israel; und die Männer Israels flohen vor den Philistern, und fielen erschlagen auf dem Gebirge Gilboa. *1Chron.11,1.
2. Und die Philister hingen sich an Saul und seine Söhne, und schlugen Jonathan und AbiNadab und Malchisua, die Söhne Sauls.
3. Und der Streit ward hart wider Saul, und die Schützen trafen auf ihn mit Bogen, und ward sehr verwundet von den Schützen.
4. Da sprach Saul zu seinem Waffenträger: Ziehe * dein Schwerdt aus, und erstich mich damit, daß nicht diese Unbeschnittene kommen, und mich erstechen, und treiben einen Spott aus mir. Aber sein Waffenträger wollte nicht, denn er fürchtete sich sehr. Da nahm Saul das Schwerdt, und fiel darein. *Richt.9,54.
5. Da nun sein Waffenträger sahe, daß Saul todt war, fiel er auch in sein Schwerdt, und starb mit ihm.
6. Also starb * Saul und seine drey Söhne, und sein Waffenträger, und alle seine Männer zugleich auf diesen Tag. *1Chron.11,6.
7. Da aber die Männer Israels, die jenseit des Grundes und jenseit des Jordans waren, sahen, daß die Männer Israels geflohen waren, und daß Saul und seine Söhne todt waren, verließen sie die Städte, und flohen auch; so kamen die Philister, und wohneten darinnen.
8. Des andern Tages kamen die Philister, die Erschlagenen auszuziehen, und fanden Saul und seine drey Söhne liegen auf dem Gebirge * Gilboa; *2Sam.1,6.
9. Und hieben ihm sein Haupt ab, und zogen ihm seine Waffen ab, und sandten sie in der Philister Land umher, zu verkündigen im Hause ihrer Götzen und unter dem Volk.
10. Und legten seinen Harnisch in das Haus Astharoths, aber seinen Leichnam hingen sie auf die Mauern zu Bethsan.
11. Da die zu * Jabes in Gilead höreten, was die Philister Saul gethan hatten; *c.11,1.
12. *Machten sie sich auf, was streitbare Männer waren, und gingen die ganze Nacht, und nahmen die Leichname Sauls und seiner Söhne von der Maner zu Bethsan, und brachten sie gen Jabes, und verbrannten sie daselbst. *1Chron.11,12.
13. Und nahmen ihre Gebeine, und begruben sie unter dem Baum zu Jabes; und * fasteten sieben Tage. *2Sam.1,12.

Das andere Buch Samuelis.

Das 1. Capitel.

Davids Trauerlied über den Tod Sauls und Jonathans.

1. Nach dem Tode Sauls, da David von der Amalekiter Schlacht wiedergekommen, und zwey Tage zu Ziklag geblieben war:
2. Siehe, da kam am dritten Tage ein Mann aus dem Heer von Saul, mit zerrissenen Kleidern und Erde auf seinem Haupt. Und da er zu David kam, fiel er zur Erde, und betete an.
3. David aber sprach zu ihm: Wo kommst du her? Er sprach zu ihm: Aus dem Heer Israels bin ich entronnen.
4. David sprach zu ihm: Sage mir, wie gehet es zu? Er sprach: Das Volk ist geflohen vom Streit, und ist viel Volks gefallen; dazu ist auch Saul todt, und sein Sohn Jonathan.
5. David sprach zu dem Jüngling, der ihm solches sagte: Woher weißt du, daß Saul und sein Sohn Jonathan todt sind?
6. Der Jüngling, der ihm solches sagte, sprach: Ich kam ohngefähr aufs Gebirge * Gilboa; und siehe, Saul lehnete sich auf

auf seinen Spieß, und die Wagen und Reuter jagten hinter ihm her. *1Sam.31,1.

7. Und er wandte sich um, und sahe mich, und rief mich. Und ich sprach: Hier bin ich.

8. Und er sprach zu mir: Wer bist du? Ich sprach zu ihm: Ich bin ein Amalekiter.

9. Und er sprach zu mir: Tritt zu mir, und tödte mich, denn ich bin bedränget umher, und mein Leben ist noch ganz in mir.

10. Da trat ich zu ihm, und tödtete ihn, denn ich wußte wohl, daß er nicht leben konnte nach seinem Fall, und nahm die Krone von seinem Haupt, und das Armgeschmeide von seinem Arm, und habe es hergebracht zu dir, meinem Herrn.

11. Da fassete David seine Kleider, und *zerriß sie, und alle Männer, die bey ihm waren. *1Mos.37,34. Jos.7,6.

12. Und trugen leide, und weineten, und * fasteten bis an den Abend über Saul und Jonathan, seinen Sohn, und über das Volk des HErrn, und über das Haus Israel, daß sie durchs Schwerdt gefallen waren. *1Sam.31,13.

13. Und David sprach zu dem Jüngling, der es ihm ansagte: Wo bist du her? Er sprach: *Ich bin eines Fremdlings, eines Amalekiters Sohn. *1Sam.30,13.

14. David sprach zu ihm: Wie, *daß du dich nicht gefürchtet hast, deine Hand zu legen an den Gesalbten des HErrn, ihn zu verderben! *1Sam.24,7. Ps.105,15.

15. Und David sprach zu seiner Jünglinge einem: Herzu, und *schlage ihn. Und er schlug ihn, daß er starb. *c.4,10.12.

16. Da sprach David zu ihm: *Dein Blut sey über deinem Kopf; denn dein Mund hat wider dich selbst geredet und gesprochen: Ich habe den Gesalbten des HErrn getödtet. *Richt.9,24. 1Kön.2,23.33.

17. Und David klagte diese Klage über Saul, und Jonathan seinen Sohn.

18. Und befahl, man sollte die Kinder Judas den Bogen lehren. Siehe, es stehet geschrieben im Buch der Redlichen:

19. Die Edelsten in Israel sind auf deiner Höhe erschlagen. Wie sind die Helden gefallen?

20. *Saget es nicht an zu Gath, verkündiget es nicht auf der Gasse zu Asklon, daß sich nicht freuen die Töchter der Philister, daß nicht frohlocken die Töchter der † Unbeschnittenen. *Mich.1,10. †1Sam.17,26.36.

21. Ihr Berge zu Gilboa, es müsse * weder thauen noch regnen auf euch, noch Aecker seyn, da Hebopfer von kommen; denn daselbst ist den Helden ihr Schild abgeschlagen, der Schild Sauls, als wäre er nicht gesalbet mit Oel. *1Kön.17,1.

22. Der Bogen Jonathans hat nie gefehlet, und das Schwerdt Sauls ist nie leer wiedergekommen von dem Blut der Erschlagenen, und vom Fett der Helden.

23. Saul und Jonathan, holdselig und lieblich in ihrem Leben, sind auch im Tode nicht geschieden; leichter, denn die Adler, und stärker, denn die Löwen.

24. Ihr Töchter Israels, weinet über Saul, der euch kleidete mit Rosinfarbe säuberlich, und schmückte euch mit goldenen Kleinodien an euren Kleidern.

25. Wie sind die Helden so gefallen im Streit! Jonathan ist auf deinen Höhen erschlagen.

26. Es ist mir leid um dich, mein Bruder Jonathan; ich habe große Freude und Wonne an dir gehabt, deine Liebe ist mir sonderlicher gewesen, denn Frauenliebe ist.

27. Wie sind die Helden gefallen, und die Streitbaren umgekommen?

Das 2. Capitel.

Salbung Davids zum Könige. Isboseths Aufruhr.

1. Nach dieser Geschichte fragte David, den HErrn, und sprach: Soll *ich hinauf in der Städte Judas eine ziehen? Und der HErr sprach zu ihm: Ziehe hinauf. David sprach: Wohin? Er sprach: Gen Hebron. *1Sam.30,8.

2. Also zog David dahin mit seinen *zwey Weibern, Ahinoam, der Jesreelitin, und mit Abigail, Nabals, des Carmeliten, Weibe. *1Sam.25,42.

3. Dazu die Männer, die bey ihm waren, führete David hinauf, einen Jeglichen mit seinem Hause; und wohneten in den Städten Hebrons.

4. Und die Männer Judas kamen, und salbten daselbst David zum Könige über das Haus Juda. Und da es David ward angesagt, daß * die von Jabes in Gilead Saul begraben hatten; *1Sam.31,12.

5. Sandte er Boten zu ihnen, und ließ

Digitized by Google

ihnen sagen: *Gesegnet seyd ihr dem HErrn, daß ihr solche Barmherzigkeit an eurem Herrn Saul gethan, und ihn begraben habt. *Ruth 2,20.

6. So thue nun an euch der HErr Barmherzigkeit und Treue; und Ich will euch auch Gutes thun, daß ihr solches gethan habt.

7. So seyn nun eure Hände getrost, und seyd freudig; denn euer Herr Saul ist todt, so hat mich das Haus Juda zum Könige gesalbet über sich.

8. Abner aber, der Sohn Ners, *der Sauls Feldhauptmann war, nahm Isboseth, Sauls Sohn, und führete ihn gen Mahanaim, *1Sam.14,50.

9. Und machte ihn zum Könige über Gilead, Assuri, Jesreel, Ephraim, Benjamin, und über ganz Israel.

10. Und Isboseth, Sauls Sohn, war vierzig Jahre alt, da er König ward über Israel; und regierte zwey Jahre. Aber das Haus Juda hielt es mit David.

11. Die Zeit aber, die David König war zu Hebron über das Haus Juda, war sieben Jahre und sechs Monate.

12. Und Abner, der Sohn Ners, zog aus, samt den Knechten Isboseths, des Sohnes Sauls, aus dem Heer gen Gibeon.

13. Und Joab, der Sohn Zeruias, zog aus, samt den Knechten Davids; und stießen auf einander am Teich zu Gibeon, und legten sich diese auf dieser Seite des Teiches, jene auf jener Seite.

14. Und Abner sprach zu Joab: Laß sich die Knaben aufmachen, und vor uns spielen. Joab sprach: Es gilt wohl.

15. Da machten sich auf und gingen hin an der Zahl zwölf aus Benjamin, auf Isboseth, Sauls Sohnes, Theil, und zwölf von den Knechten Davids.

16. Und ein Jeglicher ergriff den andern bey dem Kopf, und stieß ihm sein Schwerdt in seine Seele, und fielen mit einander. Daher der Ort genannt wird: HelkathHazurim, der zu Gibeon ist.

17. Und es * erhob sich ein sehr harter Streit des Tages. Abner aber und die Männer Israels wurden geschlagen vor den Knechten Davids. *1Sam.19,8.

18. Es * waren aber drey Söhne Zeruias daselbst: Joab, Abisai und Asahel. Asahel aber war von leichten Füßen, wie ein Reh auf dem Felde; *1Chron.2,16.

19. Und er jagte Abner nach, und wich nicht, weder zur Rechten noch zur Linken von Abner.

20. Da wandte sich Abner um, und sprach: Bist du Asahel? Er sprach: Ja.

21. Abner sprach zu ihm: Hebe dich entweder zur Rechten, oder zur Linken, und nimm für dich der Knaben einen, und nimm ihm seinen Harnisch. Aber Asahel wollte nicht von ihm ablassen.

22. Da sprach Abner weiter zu Asahel: Hebe dich von mir. Warum willst du, daß ich dich zu Boden schlage? Und wie dürfte ich mein Antlitz aufheben vor deinem Bruder Joab?

23. Aber er weigerte sich zu weichen. Da *stach ihn Abner hinter sich mit einem Spieß in seinen Wanst, daß der Spieß hinten ausging; und er fiel daselbst, und starb vor ihm. Und wer an den Ort kam, da Asahel todt lag, der stand stille. *c.3,27.

24. Aber Joab und Abisai jagten Abner nach, bis die Sonne unterging. Und da sie kamen auf den Hügel Amma, der vor Giah lieget, auf dem Wege zur Wüste Gibeon;

25. Versammleten sich die Kinder Benjamins, hinter Abner her, und wurden Ein Häuflein, und traten auf eines Hügels Spitze.

26. Und Abner rief zu Joab, und sprach: Soll denn das Schwerdt ohne Ende fressen? Weißt du nicht, daß hernach möchte mehr Jammers werden? Wie lange willst du dem Volk nicht sagen, daß es ablasse von seinen Brüdern?

27. Joab sprach: So wahr GOtt lebet, hättest du heute morgen so gesagt, das Volk hätte ein Jeglicher von seinem Bruder abgelassen.

28. Und Joab * blies die Posaune, und alles Volk stand stille, und jagten nicht mehr Israel nach, und stritten auch nicht mehr. *c.18,16. 20,22.

29. Abner aber und seine Männer gingen dieselbe ganze Nacht über das Blachfeld, und gingen über den Jordan, und wandelten durch das ganze Bithron, und kamen in das Lager.

30. Joab aber wandte sich von Abner, und

und versammlete das ganze Volk; und es fehleten an den Knechten Davids neunzehn Mann, und Asahel.

31. Aber die Knechte Davids hatten geschlagen unter Benjamin und den Männern Abners, daß drey hundert und sechzig Mann waren todt geblieben.

32. Und sie hoben Asahel auf, und begruben ihn in seines Vaters Grabe zu Bethlehem. Und Joab mit seinen Männern gingen die ganze Nacht, daß ihnen das Licht anbrach zu Hebron.

Das 3. Capitel.

Abner von Joab umgebracht.

1. Und es war ein langer Streit zwischen dem Hause Sauls und dem Hause Davids. David *aber ging und nahm zu; und das Haus Sauls ging und nahm ab. *c.5,10. 1Sam.3,19.

2. Und es wurden David * Kinder geboren zu Hebron: Sein erstgeborner Sohn Amnon, von Ahinoam, der Jesreelitin; *1Chron.3,1.

3. Der andere, Chileab von Abigail, Nabals Weibe, des Carmeliten; der dritte, Absalom, der Sohn Maachas, der Tochter Thalmais, des Königs zu Gesur;

4. Der vierte, *Adonia, der Sohn Hagiths; der fünfte, Saphatja, der Sohn Abitals, *1Kön.1,5.

5. Der sechste, Jethream, von Egla, dem Weibe Davids. Diese sind David geboren zu Hebron.

6. Als nun der Streit war zwischen dem Hause Sauls, und dem Hause Davids, stärkte Abner das Haus Sauls.

7. Und Saul hatte ein Kebsweib, die hieß *Rizpa, eine Tochter Ajas. Und Isboseth sprach zu Abner: Warum schläfst du bey meines Vaters Kebsweibe? *c.21,8.

8. Da ward Abner sehr zornig über diese Worte Isbosseths, und sprach: *Bin ich denn ein Hundskopf, der ich wider Juda an dem Hause Sauls, deines Vaters, und an seinen Brüdern und Freunden Barmherzigkeit thue, und habe dich nicht in Davids Hände gegeben? Und du rechnest mir heute eine Missethat zu um ein Weib? *1Sam.17,43.

9. GOtt *thue Abner diß und das, wenn ich nicht thue, wie der HErr David geschworen hat, *1Sam.3,17. 14,44.

10. Daß das Königreich vom Hause Sauls genommen werde, und der Stuhl Davids aufgerichtet werde über Israel und Juda, *von Dan bis gen BerSeba. *1Kön.4,25.

11. Da * konnte er förder ihm kein Wort mehr antworten, so fürchtete er sich vor ihm. *Luc.14,6.

12. Und Abner sandte Boten zu David für sich, und ließ ihm sagen: Weß ist das Land? Und sprach: Mache deinen Bund mit mir; siehe, meine Hand soll mit dir seyn, daß ich zu dir kehre das ganze Israel.

13. Er sprach: Wohl, ich will einen Bund mit dir machen. Aber eins bitte ich von dir, daß du mein Angesicht nicht sehest, du bringest denn zuvor zu mir Michal, Sauls Tochter, wenn du kommst, mein Angesicht zu sehen.

14. Auch sandte David Boten zu Isbosseth, dem Sohne Sauls, und ließ ihm sagen: Gib mir mein * Weib Michal, die ich mir vertrauet habe mit hundert Vorhäuten der Philister. *1Sam.18,27.

15. Isboseth sandte hin, und ließ sie nehmen von dem * Manne Paltiel, dem Sohne Lais. *1Sam.25,44.

16. Und ihr Mann ging mit ihr, und weinete hinter ihr bis gen Bahurim. Da sprach Abner zu ihm: Kehre um, und gehe hin. Und er kehrte um.

17. Und Abner hatte eine Rede mit den Aeltesten in Israel, und sprach: Ihr habt vorhin längst nach David getrachtet, daß er König wäre über euch.

18. So thut es nun, denn der HErr hat von David gesagt: Ich will mein Volk Israel erretten durch die Hand Davids, meines Knechts, von der Philister Hand und von aller ihrer Feinde Hand.

19. Auch redete Abner vor den Ohren Benjamins; und ging auch hin zu reden vor den Ohren Davids zu Hebron, alles, was Israel und dem ganzen Hause Benjamin wohl gefiel.

20. Da nun Abner gen Hebron zu David kam, und mit ihm zwanzig Mann, machte ihnen David ein Mahl.

21. Und Abner sprach zu David: Ich will mich aufmachen und hingehen, daß ich das ganze Israel zu meinem Herrn dem Könige, sammle, und daß sie einen Bund mit dir machen, auf daß du König seyst, wie es deine Seele begehret. Also ließ David Abner von sich, daß er hinginge mit Frieden.

22. Und ſiehe, die Knechte Davids und Joabs kamen von den Kriegsleuten, und brachten mit ſich einen großen Raub. Abner aber war nun nicht bey David zu Hebron, ſondern er hatte ihn von ſich gelaſſen, daß er mit Frieden weggegangen war.

23. Da aber Joab und das ganze Heer mit ihm war gekommen, ward ihm angeſagt, daß Abner, der Sohn Ners, zum Könige gekommen war, und er hatte ihn von ſich gelaſſen, daß er mit Frieden war weggegangen.

24. Da ging Joab zum Könige hinein, und ſprach: Was haſt du gethan? Siehe, Abner iſt zu dir gekommen; warum haſt du ihn von dir gelaſſen, daß er iſt weggegangen?

25. Kenneſt du Abner, den Sohn Ners, nicht? Denn er iſt gekommen, dich zu überreden, daß er erkennete deinen Ausgang und Eingang, und erführe alles, was du thuſt.

26. Und da Joab von David ausging, ſandte er Boten Abner nach, daß ſie ihn wiederum holeten von Borhaſira; und David wußte nichts darum.

27. Als nun Abner wieder gen Hebron kam, führete ihn Joab mitten unter das Thor, daß er heimlich mit ihm redete; und * ſtach ihm daſelbſt in den Wanſt, daß er ſtarb, um ſeines Bruders † Aſahels Bluts willen.

*c.20,10. 1Kön.2,5. †c.2,23.

28. Da das David hernach erfuhr, ſprach er: Ich bin unſchuldig und mein Königreich vor dem HErrn ewiglich, an dem Blute Abners, des Sohnes Ners;

29. Es falle aber auf den Kopf Joabs, und auf ſeines Vaters ganzes Haus; und müſſe nicht aufhören im Hauſe Joabs, der einen Eiterfluß und *Ausſatz habe, und am Stabe gehe, und durch das Schwerdt falle, und am Brod mangele. *2Kön.5,27.

30. Alſo erwürgeten Joab und ſein Bruder Abiſai Abner; *darum, daß er ihren Bruder Aſahel getödtet hatte im Streit zu Gibeon. *c.2,23.

31. David aber ſprach zu Joab und allem Volk, das mit ihm war: Zerreißet eure Kleider, und gürtet Säcke um euch, und traget leide um Abner. Und der König ging dem Sarge nach.

32. Und da ſie Abner begruben zu Hebron; *hob der König ſeine Stimme auf, und weinete bey dem Grabe Abners, und weinete auch alles Volk. *1Sam.30,4.

33. Und der König klagte Abner, und ſprach: Abner iſt nicht geſtorben, wie ein Thor ſtirbt;

34. Deine Hände ſind nicht gebunden, deine Füße ſind nicht in Feſſeln geſetzt, du biſt gefallen, wie man vor böſen Buben fällt. Da beweinete ihn alles Volk noch mehr.

35. Da nun alles Volk hinein kam mit David zu eſſen, da es noch hoch Tag war, ſchwur David, und ſprach: *GOtt thue mir diß und das, wo ich Brod oder etwas koſte, ehe die Sonne untergehet. *c.19,13.

36. Und alles Volk erkannte es, und gefiel ihnen auch wohl alles Gute, was der König that, vor den Augen des ganzen Volks.

37. Und alles Volk und ganz Iſrael merkten des Tages, daß nicht vom Könige war, daß Abner, der Sohn Ners, getödtet war.

38. Und der König ſprach zu ſeinen Knechten: Wiſſet ihr nicht, daß auf dieſen Tag * ein Fürſt und Großer gefallen iſt in Iſrael? *1Sam.26,15.

39. Ich aber bin noch zart und ein geſalbter König. Aber die Männer, die Kinder Zeruja, ſind mir verdrießlich. Der *HErr vergelte dem, der Böſes thut, nach ſeiner Bosheit. *c.16,8.

Das 4. Capitel.

Iſboſeth wird ermordet, und von David gerächt.

1. Da aber der Sohn Sauls hörte, daß Abner zu Hebron todt wäre, wurden ſeine Hände laß, und ganz Iſrael erſchrak.

2. Es waren aber zwey Männer, Hauptleute über die Krieger, unter dem Sohne Sauls: einer hieß Baena, der andere Rechob, Söhne Rimons, des Berothiters, aus den Kindern Benjamins. Denn Beroth ward auch unter Benjamin gerechnet.

3. Und die Berothiter waren geflohen gen Gethaim, und daſelbſt Fremdlinge geworden bis auf den heutigen Tag.

4. Auch hatte Jonathan, der Sohn Sauls, einen Sohn, der war lahm an den Füßen, und war fünf Jahre alt, da das Geſchrey von Saul und Jonathan aus Jeſreel kam und ſeine Amme ihn aufhob und flohe; und indem ſie eilete

und

und flohe, *fiel er, und ward hinkend; und er hieß MephiBoseth. *c.9,3.

5. So gingen nun hin die Söhne Rimmons, des Berothiters, Rechob und Baena, und kamen zum Hause Isboseths, da der Tag am heissesten war; und er lag auf seinem Lager im Mittag.

6. Und sie kamen ins Haus, Weizen zu holen, und stachen ihm in den Wanst, und entrannen.

7. Denn da sie ins Haus kamen, lag er auf seinem Bette in seiner Schlafkammer; und *stachen ihn todt, und hieben ihm den Kopf ab, und nahmen seinen Kopf, und gingen hin, des Weges auf dem Blachfelde, die ganze Nacht. *Richt.4,21.

8. Und brachten das Haupt Isboseths zu David gen Hebron, und sprachen zum Könige: Siehe, da ist das Haupt Isboseths, Sauls Sohnes, deines Feindes, der nach deiner Seele stand; der HErr hat heute meinen Herrn, den König, gerochen an Saul und an seinem Samen.

9. Da antwortete ihnen David: *So wahr der HErr lebet, der meine Seele aus aller Trübsal erlöset hat, *1Mos.48,16.

10. Ich *griff den, der mir verkündigte und sprach: Saul ist todt, und meynte, er wäre ein guter Bote; und erwürgete ihn zu Ziklag, dem ich sollte Botenlohn geben. *c.1,15. 1Kön.2,46.

11. Und diese gottlosen Leute haben einen gerechten Mann in seinem Hause auf seinem Lager erwürget. Ja, sollte *ich das Blut nicht fordern von euren Händen, und euch von der Erde thun? *Hes.3,18.

12. Und David *gebot seinen Jünglingen; die erwürgeten sie, und hieben ihnen Hände und Füße ab, und hingen sie auf am Teich zu Hebron. Aber das Haupt Isboseths nahmen sie, und begruben es in Abners Grabe zu Hebron. *c.1,15.

Das 5. Capitel.

Davids andere Salbung, glücklicher Zustand und zweyfacher Sieg.

1. Und es kamen *alle Stämme Israels zu David gen Hebron, und sprachen: Siehe, †wir sind deines Gebeins und deines Fleisches. *1Chron.12,1. †c.19,42.

2. Dazu auch vorhin, da Saul über uns König war, führetest du Israel aus und ein. So hat der HErr dir gesagt: Du sollst meines Volks Israel hüten, und sollst ein *Herzog seyn über Israel. *Ps.78,71.

3. Und es *kamen alle Aeltesten in Israel zum Könige gen Hebron. Und der König David machte mit ihnen einen Bund zu Hebron vor dem HErrn, und †sie salbten David zum Könige über Israel. *1Chron.12,3. †1Sam.16,13. 2Sam.2,4.

4. Dreyßig Jahre war David alt, da er König ward, und *regierte vierzig Jahre. *1Kön.2,11. 1Chron.30,27.

5. Zu Hebron regierte er sieben Jahre und sechs Monate über Juda; aber zu Jerusalem regierte er drey und dreyßig Jahre über ganz Israel und Juda.

6. Und der König zog hin mit seinen Männern zu Jerusalem wider die Jebusiter, die im Lande wohneten. Sie aber sprachen zu David: Du wirst nicht hier hereinkommen, sondern Blinde und Lahme werden dich abtreiben. Das meynten sie aber, daß David nicht würde da hinein kommen.

7. Aber David gewann die Burg Zion, das ist Davids Stadt.

8. Da sprach David desselben Tages: Wer *die Jebusiter schlägt und erlanget die Dachrinnen, die Lahmen und Blinden, denen die Seele Davids feind ist. Daher spricht man: Laß keinen Blinden und Lahmen ins Haus kommen. *1Chron.12,6.

9. Also wohnete David auf der Burg, und hieß sie Davids Stadt. Und David bauete umher von Millo, und inwendig.

10. Und *David ging und nahm zu, und der HErr, der GOtt Zebaoth, war mit ihm. *c.3,1.

11. Und *Hiram, der König zu Tyrus, sandte Boten zu David, und Cedernbäume zur Wand, und Zimmerleute, und Steinmetzen, daß sie David ein Haus baueten. *1Chron.15,1.

12. Und David *merkte, daß ihn der HErr zum Könige über Israel bestätiget hätte, und sein Königreich erhöhet um seines Volks Israel willen. *Ps.41,12.

13. Und David nahm noch mehr Weiber und Kebsweiber zu Jerusalem, nachdem er von Hebron gekommen war; und wurden ihm noch mehr Söhne und Töchter geboren.

14. Und das sind die Namen derer, die ihm *zu Jerusalem geboren sind:

Sammua, Sobab, Nathan, Salomo, *1Chron.3,5.
15. Jebehar, Elisua, Nepheg, Japhia,
16. Elisama, Eliada, Eliphaleth.
17. Und da * die Philister hörten, daß man David zum Könige über Israel gesalbet hatte, zogen sie alle herauf, David zu suchen. Da das David erfuhr, zog er hinab in eine Burg. *1Chron.15,3.
18. Aber die Philister kamen, und ließen sich nieder im Grunde Rephaim.
19. Und David fragte den HErrn, und sprach: *Soll ich hinauf ziehen wider die Philister? Und willst du sie in meine Hand geben? Der HErr sprach zu David: Ziehe hinauf, ich will die Philister in deine Hände geben. *1Sam.30,8.
20. Und David kam gen BaalPrazim, und schlug sie daselbst, und sprach: Der HErr hat meine Feinde vor mir von einander gerissen, wie die Wasser reissen. Daher hieß man denselben Ort BaalPrazim.
21. Und sie ließen ihre Götzen daselbst. David aber und seine Männer hoben sie auf.
22. Die Philister aber zogen abermal herauf, und ließen sich nieder im Grunde Rephaim.
23. Und David fragte den HErrn; der sprach: Du sollst nicht hinauf ziehen, sondern komm von hinten zu ihnen, daß du an sie kommest gegen den Maulbeerbäumen.
24. Und wenn du hören wirst das Rauschen auf den Wipfeln der Maulbeerbäume einhergehen, so säume nicht, denn der HErr ist dann ausgegangen vor dir her, zu schlagen das Heer der Philister.
25. David that, wie der HErr ihm geboten hatte, und schlug die Philister von Geba an, bis man kommt gen Gaser.

Das 6. Capitel.

Davids Freudentanz bey Abholung der Bundeslade.

1. Und David * sammlete abermal alle junge Mannschaft in Israel, dreyßig tausend. *1Chron.14,5.
2. Und machte sich auf, und ging hin mit allem Volk, das bey ihm war aus den Bürgern Judas, daß er die Lade GOttes von dannen herauf holete, welcher Name heißt: Der Name des HErrn Zebaoth *wohnet darauf über den Cherubim. *Ps.80,2.
3. Und sie ließen die Lade GOttes führen auf einem neuen Wagen, und holeten sie * aus dem Hause AbiNadabs, der zu Gibea wohnte. Usa aber und Ahio, die Söhne AbiNadabs, trieben den neuen Wagen. *1Sam.7,1.
4. Und da sie ihn mit der Lade GOttes aus dem Hause AbiNadabs führeten, der zu Gibea wohnte, und Ahio vor der Lade her ging;
5. Spielte David und das ganze Haus Israel vor dem HErrn her mit allerley Saitenspiel von Tannenholz, mit Harfen, und Psaltern, und Pauken, und Schellen, und Cymbeln.
6. Und da sie kamen zur Tenne Nachons, *griff Usa zu und hielt die Lade GOttes, denn die Rinder traten beyseit aus. *1Chron.14,9. 16,13.
7. Da ergrimmte des HErrn Zorn über Usa, und GOtt schlug ihn daselbst um seines Frevels willen, daß er daselbst * starb bey der Lade GOttes. *4Mos.4,15.20.
8. Da *ward David betrübt, daß der HErr einen solchen Riß an Usa that; und hieß dieselbe Stätte PerezUsa bis auf diesen Tag. *1Chron.14,11.
9. Und David fürchtete sich vor dem HErrn des Tages, und sprach: Wie soll die Lade des HErrn zu mir kommen?
10. Und *wollte sie nicht lassen zu sich bringen in die Stadt Davids; sondern ließ sie bringen in das Haus ObedEdoms, des Gathiters. *1Chron.14,13.
11. Und da die Lade des HErrn drey Monate blieb im Hause ObedEdoms, des Gathiters, segnete ihn der HErr, und sein ganzes Haus.
12. Und es ward dem Könige David angesagt, daß der HErr das Haus ObedEdoms segnete, und alles, was er hatte, um der Lade GOttes willen. Da ging er hin, und holte die Lade GOttes aus dem Hause ObedEdoms herauf in die Stadt Davids, mit Freuden.
13. Und da sie einher gingen mit der Lade des HErrn sechs Gänge, *opferte man einen Ochsen und ein fet. Schaf. *1Kön.8,5.
14. Und David tanzte mit aller Macht vor dem HErrn her, und war begürtet mit einem leinenen Leibrock.
15. Und

15. Und David samt dem ganzen Israel führeten die Lade des HErrn herauf mit Jauchzen und Posaunen.

16. Und da die Lade des HErrn in die Stadt Davids kam, kuckte * Michal, die Tochter Sauls, durch das Fenster, und sahe den König David springen und tanzen vor dem HErrn, und verachtete ihn in ihrem Herzen. *1Chron.16,29.

17. Da sie aber die Lade des HErrn hineinbrachten, stelleten sie die an ihren Ort mitten in der Hütte, die David für sie hatte aufgeschlagen. Und David opferte Brandopfer und Dankopfer vor dem HErrn.

18. Und * da David hatte ausgeopfert die Brandopfer und Dankopfer, † segnete er das Volk in dem Namen des HErrn Zebaoth;

*1Chron.17,2. †1Kön.8,55.

19. Und theilete aus allem Volk, und der Menge Israels, beyde Mann und Weib, einem Jeglichen einen Brodkuchen, und ein Stück Fleisch, und ein Nößel Wein. Da kehrete sich alles Volk hin, ein Jeglicher in sein Haus.

20. Da aber David wiederkam, sein Haus zu segnen, ging ihm Michal, die Tochter Sauls, heraus entgegen, und sprach: Wie herrlich ist heute der König von Israel gewesen, der sich vor den Mägden seiner Knechte entblößet hat, wie sich die losen Leute entblößen!

21. David aber sprach zu Michal: Ich will vor dem HErrn spielen, der mich erwählet hat vor deinem Vater und vor allem seinem Hause, daß er mir befohlen hat * ein Fürst zu seyn über das Volk des HErrn, über Israel; *1Sam.25,30.

22. Und will noch geringer werden, denn also, und will niedrig seyn in meinen Augen, und mit den Mägden, davon du geredet hast, zu Ehren werden.

23. Aber Michal, Sauls Tochter, hatte kein Kind bis an den Tag ihres Todes.

Das 7. Capitel.

David bekommt die Verheissung des Messias, als er willens ist einen Tempel zu bauen.

1. Da nun der * König in seinem Hause saß, und der HErr ihm Ruhe gegeben hatte von allen seinen Feinden umher: *1Chron.18,1.

2. Sprach er zu dem Propheten Nathan: Siehe, ich wohne in einem Cedern-Hause, und die Lade GOttes wohnet unter den Teppichen.

3. Nathan sprach zu dem Könige: Gehe hin, alles, was du in deinem Herzen hast, das thue; denn der HErr ist mit dir.

4. Des Nachts aber kam das Wort des HErrn zu Nathan, und sprach:

5. Gehe hin, und sage zu meinem Knechte David: So spricht der HErr: Solltest Du mir * ein Haus bauen, daß ich darinnen wohnete? *1Chron.23,3.

6. Habe ich doch in keinem * Hause gewohnet, seit dem Tage, da ich die Kinder Israels aus Egypten führete, bis auf diesen Tag; sondern ich habe gewandelt in der Hütte und Wohnung,

*1Kön.8,16. Jes.66,1.

7. Wo ich mit allen Kindern Israels hinwandelte; habe ich auch je geredet mit irgend der Stämme Israels einem, dem ich befohlen habe, mein Volk Israel zu weiden, und gesagt: Warum bauet ihr mir nicht ein Cedern-Haus?

8. So sollst du nun so sagen meinem Knechte David: So spricht der HErr Zebaoth: *Ich habe dich genommen von den Schafhürden, daß du seyn solltest ein Fürst über mein Volk Israel;

*1Sam.16,12.13.

9. Und bin mit dir gewesen, wo du hingegangen bist, und habe alle deine Feinde vor dir ausgerottet, und habe dir einen großen Namen gemacht, wie der Name der Großen auf Erden.

10. Und ich will meinem Volk Israel einen Ort setzen, und will es pflanzen, daß es daselbst wohne, und es nicht mehr in der Irre gehe, und es die Kinder der Bosheit nicht mehr drängen, wie vorhin,

11. Und seit der Zeit ich Richter über mein Volk Israel verordnet habe; und will dir Ruhe geben von allen deinen Feinden. Und der HErr verkündiget dir, daß der HErr dir ein Haus machen will.

12. Wenn * nun deine Zeit hin ist, daß du mit deinen Vätern schlafen liegest; will ich deinen Samen nach dir erwecken, der von deinem Leibe kommen soll, dem will ich sein Reich bestätigen. *1Kön.8,20.

13. *Der soll meinem Namen ein Haus bauen, und ich will den

Stuhl seines Königreichs bestätigen ewiglich. *1Kön.5,5. 6,12. Ps.89,4.

14. Ich *will sein Vater seyn, und Er soll mein Sohn seyn. Wenn er eine Missethat thut, will ich ihn mit Menschen-Ruthen und mit der Menschenkinder Schlägen strafen; *Ps.89,27. Ebr.1,5.

15. Aber meine * Barmherzigkeit soll nicht von ihm entwandt werden, † wie ich sie entwendet habe von Saul, den ich vor dir habe weggenommen.

*Luc.1,72. †1Sam.15,26.

16. Aber dein Haus und dein Königreich soll * beständig seyn ewiglich vor dir, und dein Stuhl soll ewiglich bestehen. *Ps.72,17.

17. Da Nathan alle diese Worte und alles diß Gesichte David gesagt hatte;

18. Kam David, der König, und blieb vor dem HErrn, und sprach: *Wer bin Ich, HErr HErr, und was ist mein Haus, daß du mich bis hieher gebracht hast? *1Mos.32,10.

19. Dazu hast du das zu wenig geachtet, HErr HErr, sondern hast dem Hause deines Knechts noch von fernem Zukünftigem geredet. Das ist eine Weise eines Menschen, der GOtt der HErr ist.

20. Und was soll David mehr reden mit dir? Du erkennest * deinen Knecht, HErr HErr! *1Kön.11,34.

21. Um deines Worts willen und nach deinem Herzen hast du solche große Dinge alle gethan, daß du sie deinem Knechte kund thätest.

22. Darum bist du auch groß geachtet, HErr GOtt; denn es ist keiner wie du, und ist kein GOtt, denn du; nach allem, das wir mit unsern Ohren gehöret haben.

23. Denn wo * ist ein Volk auf Erden, wie dein Volk Israel, um welches willen GOtt ist hingegangen, ihm ein Volk zu erlösen, und ihm einen Namen zu machen, und solche große und schreckliche Dinge zu thun auf deinem Lande vor deinem Volk welches du dir erlöset hast, von Egypten, von den Heiden und ihren Göttern? *5Mos.4,7. 1Chron.18,21.

24. Und du hast dir dein Volk Israel zubereitet, dir zum Volk in Ewigkeit; und Du, HErr, bist ihr GOtt geworden.

25. So bekräftige nun, HErr GOtt, das Wort in Ewigkeit, das du über deinen Knecht, und über sein Haus geredet hast; und thue, wie du geredet hast:

26. So wird dein Name groß werden in Ewigkeit, daß man wird sagen: Der HErr Zebaoth ist der GOtt über Israel. Und das Haus deines Knechts Davids wird bestehen vor dir.

27. Denn du, HErr Zebaoth, du GOtt Israels, hast das * Ohr deines Knechts geöffnet, und gesagt: Ich will dir ein Haus bauen. Darum hat dein Knecht sein Herz gefunden, daß er diß Gebet zu dir betet. *Jes.50,5.

28. Nun, HErr HErr, Du bist GOtt, und * deine Worte werden Wahrheit seyn. Du hast solches Gut über deinen Knecht geredet. *1Kön.8,26. Ps.19,10.

29. So hebe nun an, und segne das Haus deines Knechts, daß es ewiglich vor dir sey; denn Du, HErr HErr, hast es geredet, und mit deinem Segen wird deines Knechts Haus gesegnet werden ewiglich.

Das 8. Capitel.

David sieget, und bestellet die Aemter.

1. Und es begab sich darnach, daß * David die Philister schlug, und schwächte sie, und nahm den Dienstzaum von der Philister Hand. *1Chron.19,1.

2. Er schlug auch die Moabiter also zu Boden, daß er zwey Theile zum Tode brachte und ein Theil beym Leben ließ. Also wurden die Moabiter David unterthänig, daß sie ihm Geschenke zutrugen.

3. David schlug auch HadadEser, den Sohn Rehobs, König zu Zoba; da er hinzog, seine Macht wieder zu holen an dem Wasser Phrath.

4. Und David fing aus ihnen tausend und siebenhundert Reuter, und zwanzig tausend Fußvolks, und * verlähmte alle Wagen, und behielt übrig hundert Wagen. *Jos.11,9.

5. Es kamen aber die Syrer von Damascus, zu helfen HadadEser, dem Könige zu Zoba; und David schlug der Syrer zwey und zwanzig tausend Mann,

6. Und legte Volk gen Damascus in Syrien. Also ward Syrien David unterthänig, daß sie ihm Geschenke zutrugen. Denn der HErr half David, wo er hinzog.

7. Und David nahm die goldene Schilde, die HadadEsers Knechten waren, und brachte sie gen Jerusalem.

8. Aber

Digitized by Google

8. Aber von Betah und Berothai, den Städten HadadEsers, nahm der König David fast viel Erz.

9. Da aber *Thoi, der König zu Hemath, hörete, daß David hatte alle Macht des HadadEsers geschlagen; *1Chron.19,9.

10. Sandte er Joram, seinen Sohn zu David, ihn freundlich zu grüßen und ihn zu segnen, daß er wider HadadEser gestritten und ihn geschlagen hatte, (denn Thoi hatte einen Streit mit HadadEser) und er hatte mit sich silberne, goldene und eherne Kleinodien,

11. Welche der König David auch dem HErrn heiligte, samt dem Silber und Golde, das er [dem HErrn] heiligte von allen Heiden, die er unter sich gebracht:

12. Von Syrien, von Moab, von den Kindern Ammons, von den Philistern, von Amalek, vom Raube HadadEsers, des Sohnes Rehobs, Königs zu Zoba.

13. Auch machte sich David einen Namen, da er wiederkam und die * Syrer schlug im Salzthal, achtzehn tausend. *Ps.60,2.

14. Und er legte Volk in ganz Edomäa, und ganz Edom war David unterworfen; denn der HErr half David, wo er hinzog.

15. Also ward David König über ganz Israel, und er * schaffte Recht und Gerechtigkeit allem Volk. *1Chron.19,14.

16. *Joab, der Sohn ZeruJas, war über das Heer; Josaphat aber, der Sohn Ahiluds, war Kanzler; *c.20,23.

17. Zadok, der Sohn Ahitobs, und Ahimelech, der Sohn AbJathars, waren Priester; Seraja war Schreiber;

18. Benaja, der Sohn Jojadas, war über die * Crethi und Plethi; und die Söhne Davids waren Priester. *c.15,18.

Das 9. Capitel.

Gutthätigkeit Davids gegen MephiBoseth.

1. Und David sprach: Ist auch noch Jemand übergeblieben von dem Hause Sauls, daß ich Barmherzigkeit an ihm thue, um Jonathans willen?

2. Es war aber ein Knecht vom Hause Sauls, der hieß * Ziba, den riefen sie zu David. Und der König sprach zu ihm: Bist du Ziba? Er sprach: Ja dein Knecht. *c.16,1.

3. Der König sprach: Ist noch Jemand vom Hause Sauls, daß ich GOttes Barmherzigkeit an ihm thue? Ziba sprach zum Könige: * Es ist noch da ein Sohn Jonathans, lahm an Füßen. *c.4,4.

4. Der König sprach zu ihm: Wo ist er? Ziba sprach zum Könige: Siehe, er ist zu Lodabar, im Hause * Machirs, des Sohnes Ammiels. *c.17,27.

5. Da sandte der König David hin, und ließ ihn holen von Lodabar, aus dem Hause Machirs, des Sohnes Ammiels.

6. Da nun MephiBoseth, der Sohn Jonathans, des Sohnes Sauls, zu David kam, fiel er auf sein Angesicht, und betete an. David aber sprach: MephiBoseth! Er sprach: Hier bin ich, dein Knecht.

7. David sprach zu ihm: Fürchte dich nicht; denn ich will Barmherzigkeit an dir thun um Jonathans, deines Vaters, willen, und will dir allen Acker deines Vaters Sauls wiedergeben; *du aber sollst täglich auf meinem Tisch das Brod essen. *2Kön.25,29.

8. Er aber betete an, und sprach: Wer bin ich, dein Knecht, daß du dich wendest zu einem * todten Hunde, wie ich bin? *1Sam.24,15.

9. Da rief der König Ziba, den Knaben Sauls, und sprach zu ihm: Alles, was Sauls gewesen ist und seines ganzen Hauses, habe ich dem Sohne deines Herrn gegeben.

10. So arbeite ihm nun seinen Acker, du, und deine Kinder und Knechte, und bringe es ein, daß es deines Herrn Sohnes Brod sey, daß er sich nähre; aber MephiBoseth, deines Herrn Sohn, soll täglich das Brod essen auf meinem Tisch. Ziba aber hatte funfzehn Söhne und zwanzig Knechte.

11. Und Ziba sprach zum Könige: Alles, wie mein Herr, der König, seinem Knechte geboten hat, so soll sein Knecht thun. Und MephiBoseth * esse auf meinem Tisch, wie des Königs Kinder eins. *c.19,28. 2Kön.25,29.

12. Und MephiBoseth hatte einen kleinen Sohn, der hieß Micha. Aber alles, was im Hause Zibas wohnete, das dienete MephiBoseth.

13. MephiBoseth aber wohnete zu Jerusalem, denn er aß täglich auf des Königs Tisch, und * hinkte mit seinen beyden Füßen. *c.4,4

Das

Das 10. Capitel.

Die Ammoniter verhöhnen Davids Knechte, und werden geschlagen.

1. Und es begab sich darnach, * daß der König der Kinder Ammons starb, und sein Sohn Hanon ward König an seiner Statt. *1Chron.20,1.

2. Da sprach David: Ich will Barmherzigkeit thun an Hanon, dem Sohne Nahas, wie sein Vater an mir Barmherzigkeit gethan hat. Und sandte hin, und ließ ihn trösten durch seine Knechte über seinen Vater. Da nun die Knechte Davids ins Land der Kinder Ammons kamen,

3. Sprachen die Gewaltigen der Kinder Ammons zu ihrem Herrn, Hanon: Meynest du, daß David deinen Vater ehre vor deinen Augen, daß er Tröster zu dir gesandt hat? Meynest du nicht, daß er darum hat seine Knechte zu dir gesandt *daß er die Stadt erforsche und erkunde und umkehre? *c.3,25. 1Chron.20,3.

4. Da nahm Hanon die Knechte Davids, und beschor ihnen den Bart halb, und schnitt ihnen die Kleider halb ab bis an den Gürtel, und ließ sie gehen.

5. Da das David ward angesagt, sandte er ihnen entgegen; denn die Männer waren sehr geschändet. Und der König ließ ihnen sagen: Bleibet zu Jericho, bis euer Bart gewachsen, so kommt dann wieder.

6. Da aber die Kinder Ammons sahen, daß sie vor David * stinkend waren geworden, sandten sie hin und dingeten die Syrer des Hauses Rehobs, und die Syrer zu Zoba, zwanzig tausend Mann Fußvolks, und von dem König Maachas tausend Mann, und von Istob zwölf tausend Mann. *c.16,21.

7. Da das David hörte, sandte er Joab mit dem ganzen Heer der Kriegsleute.

8. Und * die Kinder Ammons zogen aus, und rüsteten sich zu dem Streit vor der Thür des Thors. Die Syrer aber von Zoba, von Rehob, von Istob, und von Maacha, waren allein im Felde. *1Chron.20,9.

9. Da Joab nun sahe, daß der Streit auf ihn gestellet war, vorne und hinten, erwählete er aus aller jungen Mannschaft in Israel, und rüstete sich wider die Syrer.

10. Und das * übrige Volk that er unter die Hand seines Bruders Abisai, daß er sich rüstete wider die Kinder Ammons; *1Chron.20,11.

11. Und sprach: Werden mir die Syrer überlegen seyn, so komm mir zu Hülfe; werden aber die Kinder Ammons dir überlegen seyn, so will ich dir zu Hülfe kommen.

12. Sey getrost, und laß uns stark seyn für unser Volk, und für die Städte unsers GOttes; der * HErr aber thue, was ihm gefällt. *Ap.Gesch.21,14.

13. Und Joab machte sich herzu mit dem Volk, das bey ihm war, zu streiten wider die Syrer; und sie flohen vor ihm.

14. Und da die Kinder Ammons sahen, daß die Syrer flohen, flohen sie auch vor Abisai, und zogen in die Stadt. Also kehrete Joab um von den Kindern Ammons, und kam gen Jerusalem.

15. Und da die Syrer sahen, daß sie geschlagen waren vor Israel, kamen sie zuhauf.

16. Und HadadEser sandte hin, und brachte heraus die Syrer jenseit des Wassers, und führte herein ihre Macht; und * Sobach, der Feldhauptmann HadadEsers, zog vor ihnen her. *1Chron.20,16.

17. Da das David ward angesagt, sammlete er zuhauf das ganze Israel, und zog über den Jordan, und kam gen Helam. Und die Syrer rüsteten sich wider David, mit ihm zu streiten.

18. Aber die Syrer flohen vor Israel; und David erwürgete der Syrer sieben hundert Wagen, und vierzig tausend Reuter; dazu Sobach, den Feldhauptmann, schlug er, daß er daselbst starb.

19. Da aber die Könige, die unter HadadEser waren, sahen, daß sie geschlagen waren vor Israel, machten sie Frieden mit Israel, und wurden ihnen unterthan. Und die Syrer fürchteten sich den Kindern Ammons mehr zu helfen.

Das 11. Capitel.

Davids Ehebruch und Todtschlag.

1. Und da das Jahr um kam, zur Zeit, wenn die Könige pflegen auszuziehen, sandte David Joab und seine Knechte mit ihm, und das ganze Israel, daß sie die * Kinder Ammons verderbeten, und belegten Rabba. David aber blieb zu Jerusalem. *c.12,26. 1Chron.21,1.

2. Und

2. Und es begab sich, *daß David um den Abend aufstand von seinem Lager, und ging auf dem Dach des Königs Hauses, und sahe vom Dach ein Weib sich waschen, und das Weib war sehr schöner Gestalt. *Sir.19,2.

3. Und David sandte hin, und ließ nach dem Weibe fragen, und sagen: Ist das nicht BathSeba, die Tochter Eliams, das Weib Urias, *des Hethiters? *c.23,39.

4. Und David sandte Boten hin, und ließ sie holen. Und da sie zu ihm hinein kam, schlief er bey ihr. *Sie aber reinigte sich von ihrer Unreinigkeit, und kehrete wieder zu ihrem Hause. *3Mos.15,18.19.

5. Und das Weib ward schwanger, und sandte hin, und ließ David verkündigen, und sagen: Ich bin schwanger geworden.

6. David aber sandte zu Joab: Sende zu mir Uria, den Hethiter. Und Joab sandte Uria zu David.

7. Und da Uria zu ihm kam, fragte David, ob es mit Joab, und mit dem Volk, und mit dem Streit wohl zustände?

8. Und David sprach zu Uria: Gehe hinab in dein Haus, und wasche deine Füße. Und da Uria zu des Königs Haus hinaus ging, folgte ihm nach des Königs Geschenk.

9. Und Uria legte sich schlafen vor der Thür des Königs Hauses, da alle Knechte seines Herrn lagen, und ging nicht hinab in sein Haus.

10. Da man aber David ansagte: Uria ist nicht hinab in sein Haus gegangen; sprach David zu ihm: Bist du nicht über Feld hergekommen? Warum bist du nicht hinab in dein Haus gegangen?

11. Uria aber sprach zu David: Die *Lade, und Israel, und Juda bleiben in Zelten, und Joab, mein Herr, und meines Herrn Knechte liegen zu Felde; und Ich sollte in mein Haus gehen, daß ich äße und tränke, und bey meinem Weibe läge? So wahr du lebest und deine Seele lebet, ich thue solches nicht. *1Sam.4,4.

12. David sprach zu Uria: So bleib heute auch hier, morgen will ich dich lassen gehen. So blieb Uria zu Jerusalem des Tages, und des andern dazu.

13. Und David lud ihn, daß er vor ihm aß und trank; und machte ihn trunken. Und des Abends ging er aus, daß er sich schlafen legte auf sein Lager, mit seines Herrn Knechten; und ging nicht hinab in sein Haus.

14. Des Morgens schrieb David einen Brief an Joab, und sandte ihn durch Uria.

15. Er schrieb aber also in den Brief: Stellet Uria an den Streit, da er am härtesten ist, und wendet euch hinter ihm ab, daß er erschlagen werde und sterbe.

16. Als nun Joab um die Stadt lag, stellete er Uria an den Ort, da er wußte, daß streitbare Männer waren.

17. Und da die Männer der Stadt heraus fielen, und stritten wider Joab, fielen etliche des Volks von den Knechten Davids, und Uria, der Hethiter, starb auch.

18. Da sandte Joab hin, und ließ David ansagen allen Handel des Streits.

19. Und gebot dem Boten, und sprach: Wenn du allen Handel des Streits hast ausgeredet mit dem Könige,

20. Und sieheſt, daß der König erzürnet, und zu dir spricht: Warum habt ihr euch so nahe zur Stadt gemacht mit dem Streit? Wisset ihr nicht, wie man pflegt von der Mauer zu schießen?

21. Wer schlug Abimelech, den Sohn Jerubbeseths? *Warf nicht ein Weib ein Stück von einer Mühle auf ihn von der Mauer, daß er starb zu Thebez? Warum habt ihr euch so nahe zur Mauer gemacht? So sollst du sagen: Dein Knecht Uria, der Hethiter, ist auch todt. *Richt.9,53.

22. Der Bote ging hin, und kam und sagte an David alles, warum ihn Joab gesandt hatte.

23. Und der Bote sprach zu David: Die Männer nahmen überhand wider uns und fielen zu uns heraus auf das Feld, wir aber waren an ihnen bis vor die Thür des Thors;

24. Und die Schützen schossen von der Mauer auf deine Knechte, und tödteten etliche von des Königs Knechten; dazu ist Uria, dein Knecht, der Hethiter, auch todt.

25. David sprach zum Boten: So sollst du zu Joab sagen: Laß dir das nicht übel gefallen; denn das Schwerdt frißt jetzt diesen, jetzt jenen. Haltet an mit dem Streit wider die Stadt, daß du sie zerbrechest; und seyd getrost.

26. Und

Digitized by Google

26. Und da Urias Weib hörete, daß ihr Mann Uria todt war, trug sie Leid um ihren Hauswirth.

27. Da sie aber ausgetrauret hatte, sandte David hin, und ließ sie in sein Haus holen, und sie ward sein Weib, und gebar ihm einen Sohn. Aber die That gefiel dem HErrn übel, die David that.

Das 12. Capitel.

Nathans Bußpredigt.

1. Und der HErr sandte Nathan zu David. Da der zu ihm kam, sprach er zu ihm: Es waren zwey Männer in Einer Stadt, einer reich, der andere arm.

2. Der Reiche hatte sehr viele Schafe und Rinder:

3. Aber der Arme hatte nichts, denn ein einiges kleines Schäflein, das er gekauft hatte; und er nährte es, daß es groß ward bey ihm und bey seinen Kindern zugleich; es aß von seinem Bissen, und trank von seinem Becher, und schlief in seinem Schooß, und er hielt es wie eine Tochter.

4. Da aber dem reichen Manne ein Gast kam, schonete er zu nehmen von seinen Schafen und Rindern, daß er dem Gast etwas zurichtete, der zu ihm gekommen war, und nahm das Schaf des armen Mannes und richtete es zu dem Manne, der zu ihm gekommen war.

5. Da ergrimmete David mit großem Zorn wider den Mann, und sprach zu Nathan: So wahr der HErr lebet, der Mann ist ein Kind des Todes, der das gethan hat;

6. Dazu * soll er das Schaf vierfältig bezahlen, darum, daß er solches gethan, und nicht geschonet hat. *2Mos.22,1. Spr.6,31.

7. Da sprach Nathan zu David: *Du bist der Mann. So spricht der HErr, der GOtt Israels: Ich habe dich zum Könige gesalbet über Israel, und habe dich errettet aus der Hand Sauls; *1Kön.20,40.

8. Und habe dir deines Herrn Haus gegeben, dazu seine Weiber in deinen Schooß, und habe dir das Haus Israel und Juda gegeben; und ist das zu wenig, will ich noch diß und das dazu thun.

9. Warum hast du denn das Wort des HErrn verachtet, daß du solches Uebel vor seinen Augen thätest? Uriam, den Hethiter, hast du erschlagen mit dem Schwerdt; *sein Weib hast du dir zum Weibe genommen, ihn aber hast du erwürget mit dem Schwerdt der Kinder Ammons. *c.11,27. 1Kön.15,5.

10. Nun soll von deinem Hause das Schwerdt nicht lassen ewiglich; darum, daß du mich verachtet, und * das Weib Urias, des Hethiters, genommen hast, daß sie dein Weib sey. *c.11,26.27.

11. So spricht der HErr: Siehe, ich will Unglück über dich erwecken aus deinem eigenen Hause, und will deine Weiber nehmen vor deinen Augen, und will sie deinem Nächsten geben, daß er bey deinen Weibern * schlafen soll an der lichten Sonne. *c.16,22. Hiob 31,10.

12. Denn Du hast es heimlich gethan; ich aber will diß thun vor dem ganzen Israel, und an der Sonne.

13. Da sprach David zu Nathan: *Ich habe gesündiget wider den HErrn. Nathan sprach zu David: So † hat auch der HErr deine Sünde weggenommen, du wirst nicht sterben. *c.24,10. †Ps.51,3.

14. Aber weil du die Feinde des HErrn hast durch diese Geschichte lästern gemacht, wird * der Sohn, der dir geboren ist, des Todes sterben. *c.11,27.

15. Und Nathan ging heim. Und der HErr schlug das Kind, das Urias Weib David geboren hatte, daß es todtkrank ward.

16. Und David ersuchte GOtt um das Knäblein, und fastete, und ging hinein, und lag über Nacht auf der Erde.

17. Da standen auf die Aeltesten seines Hauses, und wollten ihn aufrichten von der Erde; er wollte aber nicht, und aß auch nicht mit ihnen.

18. Am siebenten Tage aber starb das Kind. Und die Knechte Davids fürchteten sich ihm anzusagen, daß das Kind todt wäre. Denn sie gedachten: Siehe, da das Kind noch lebendig war, redeten wir mit ihm, und er gehorchte unserer Stimme nicht; wie viel mehr wird er sich wehe thun, so wir sagen: Das Kind ist todt.

19. Da aber David sahe, daß seine Knechte leise redeten, und merkte, daß das Kind todt wäre; sprach er zu seinen Knechten: Ist das Kind todt? Sie sprachen: Ja.

20. Da

Digitized by Google

20. Da stand David auf von der Erde, und wusch sich, und salbete sich, und that andere Kleider an, und ging in das Haus des HErrn, und betete an. Und da er wieder heim kam, hieß er ihm Brod auftragen, und aß.

21. Da sprachen seine Knechte zu ihm: Was ist das für ein Ding, das du thust? Da das Kind lebte, fastetest du, und weinetest; *nun es aber gestorben ist, stehest du auf und issest? *Sir.38,24.

22. Er sprach: Um das Kind fastete ich, und weinete, da es lebte, denn ich gedachte: Wer weiß, ob mir der HErr gnädig wird, daß das Kind lebendig bleibe.

23. Nun es aber todt ist, was soll ich fasten? Kann ich es auch wiederum holen? Ich werde wohl zu ihm fahren, es kommt aber nicht wieder zu mir.

24. Und da David sein Weib Bath-Seba getröstet hatte; ging er zu ihr hinein, und schlief bey ihr. Und sie gebar einen Sohn, den hieß er Salomo. Und der HErr liebte ihn.

25. Und er that ihn unter die Hand *Nathans, des Propheten; der hieß ihn Jedid-Ja, um des HErrn willen. *c.7,2.

26. So stritte nun Joab wider Rabba *der Kinder Ammons, und gewann die königliche Stadt, *Jer.49,2.

27. Und sandte Boten zu David, und ließ ihm sagen: Ich habe gestritten wider Rabba, und habe auch gewonnen die Wasserstadt.

28. So nimm nun zuhauf das übrige Volk, und belagere die Stadt, und gewinne sie, auf daß Ich sie nicht gewinne, und ich den Namen davon habe.

29. Also nahm David alles Volk zuhauf, und zog hin, und *stritte wider Rabba, und gewann sie. *1Chron.21,1. Hes.21,26.

30. Und nahm die *Krone ihres Königs von seinem Haupt, die am Gewicht einen Centner Goldes hatte und Edelgesteine, und ward David auf sein Haupt gesetzt; und führete aus der Stadt sehr viel Raub. *1Chron.21,2. Hes.21,26.

31. Aber das Volk darinnen führete er heraus, und legte sie unter eiserne Sägen, und Zacken, und eiserne Keile, und verbrannte sie in Ziegelöfen. So that er allen Städten der Kinder Ammons. Da kehrete David und alles Volk wieder gen Jerusalem.

Das 13. Capitel.

Der Blutschänder Amnon wird von Absaloms Dienern ermordet.

1. Und es begab sich darnach, daß Absalom, der Sohn Davids, hatte eine schöne Schwester, die hieß Thamar; und Amnon, der Sohn Davids, gewann sie lieb.

2. Und Amnon stellete sich krank, um Thamar, seiner Schwester, willen. Denn sie war eine Jungfrau, und däuchte Amnon schwer seyn, daß er ihr etwas sollte thun.

3. Amnon aber hatte einen Freund, der hieß Jonadab, ein Sohn *Simeas, Davids Bruders; und derselbe Jonadab war ein sehr weiser Mann. *1Chron.2,13.

4. Der sprach zu ihm: Warum wirst du so mager, du Königssohn, von Tage zu Tage? Magst du mir es nicht ansagen? Da sprach Amnon zu ihm: Ich habe Thamar, meines Bruders Absaloms Schwester, lieb gewonnen.

5. Jonadab sprach zu ihm: Lege dich auf dein Bette, und mache dich krank. Wenn dann dein Vater kommt, dich zu besehen, so sprich zu ihm: Lieber, laß meine Schwester Thamar kommen, daß sie mich ätze, und mache vor mir ein Essen, daß ich zusehe und von ihrer Hand esse.

6. Also legte sich Amnon, und machte sich krank. Da nun der König kam, ihn zu besehen, sprach Amnon zum Könige: Lieber, laß meine Schwester Thamar kommen, daß sie vor mir ein Gemüse oder zwey mache, und ich von ihrer Hand esse.

7. Da sandte David nach Thamar in das Haus, und ließ ihr sagen: Gehe hin in das Haus deines Bruders Amnons, und mache ihm eine Speise.

8. Thamar ging hin in das Haus ihres Bruders Amnons, er aber lag zu Bette. Und sie nahm einen Teig, und knetete, und sott es vor seinen Augen, und kochte ihm ein Gemüse.

9. Und sie nahm das Gericht, und schüttete es vor ihm aus; aber er weigerte sich zu essen. Und Amnon sprach: Laßt Jedermann von mir hinaus gehen. Und es ging Jedermann von ihm hinaus.

10. Da sprach Amnon zu Thamar. Bringe das Essen in die Kammer, daß ich von deiner Hand esse. Da nahm Thamar das Gemüse, das sie gemacht hatte, und

und brachte es zu Amnon, ihrem Bruder, in die Kammer.

11. Und da sie es zu ihm brachte, daß er äße, ergriff er sie, und sprach zu ihr: * Komm her, meine Schwester, schlaf bey mir. *1Mos.39,12.

12. Sie aber sprach zu ihm: Nicht, mein Bruder, schwäche mich nicht, denn so *thut man nicht in Israel; thue nicht eine solche Thorheit. *5Mos.22,21.

13. Wo will ich mit meiner Schande hin? Und du wirst seyn wie die Thoren in Israel. Rede aber mit dem Könige, der wird mich dir nicht versagen.

14. Aber er wollte ihr nicht gehorchen, und *überwältigte sie, und schwächte sie, und schlief bey ihr. *3Mos.20,17.

15. Und Amnon ward ihr überaus gram, daß der Haß größer war, denn vorhin die Liebe war. Und Amnon sprach zu ihr: Mache dich auf, und hebe dich.

16. Sie aber sprach zu ihm: Das Uebel ist größer, denn das andere, das du an mir gethan hast, daß du mich ausstößest. Aber er gehorchte ihrer Stimme nicht,

17. Sondern rief seinen Knaben, der sein Diener war, und sprach: Treib diese von mir hinaus, und schließe die Thür hinter ihr zu.

18. Und sie hatte einen bunten Rock an; denn solche Röcke trugen des Königs Töchter, weil sie Jungfrauen waren. Und da sie sein Diener hinaus getrieben, und die Thür hinter ihr geschlossen hatte;

19. Warf Thamar *Asche auf ihr Haupt, und zerriß den bunten Rock, den sie anhatte, und legte ihre Hand auf das Haupt, und ging daher, und schrie. *Hiob 2,12.

20. Und ihr Bruder Absalom sprach zu ihr: Ist dein Bruder Amnon bey dir gewesen? Nun, meine Schwester, schweig stille, es ist dein Bruder, und nimm die Sachen nicht so zu Herzen. Also blieb Thamar ledig in Absaloms, ihres Bruders, Hause.

21. Und da der König David solches alles hörete, ward er sehr zornig. Aber Absalom redete nicht mit Amnon, weder Böses noch Gutes.

22. Aber Absalom ward Amnon gram, darum, daß er seine Schwester Thamar geschwächet hatte.

23. Ueber zwey Jahre aber hatte Absalom, *Schafscheerer zu Baalhazor, die unter Ephraim liegt, und Absalom lud alle Kinder des Königs, *1Sam.25,2.

24. Und kam zum Könige, und sprach: Siehe, dein Knecht hat Schafscheerer; der König wolle samt seinen Knechten mit seinem Knechte gehen.

25. Der König aber sprach zu Absalom: Nicht, mein Sohn, laß uns nicht alle gehen, daß wir dich nicht beschweren. Und da er ihn nöthigte, wollte er doch nicht gehen, sondern segnete ihn.

26. Absalom sprach: Soll denn nicht mein Bruder Amnon mit uns gehen? Der König sprach zu ihm: Warum soll er mit dir gehen?

27. Da nöthigte ihn Absalom, daß er mit ihm ließ Amnon und alle Kinder des Königs.

28. Absalom aber gebot seinen Knaben, und sprach: Sehet darauf, wenn Amnon *guter Dinge wird von dem Wein, und ich zu euch spreche: Schlaget Amnon und tödtet ihn; daß ihr euch nicht fürchtet, denn Ich habe es euch geheissen; seyd getrost und frisch daran. *1Macc.16,16.

29. Also thaten die Knaben Absaloms dem Amnon, wie ihnen Absalom geboten hatte. Da standen alle Kinder des Königs auf, und ein Jeglicher saß auf seinem Maulthier, und flohen.

30. Und da sie noch auf dem Wege waren, kam das Gerücht vor David, daß Absalom hätte alle Kinder des Königs erschlagen, daß nicht einer von ihnen übrig wäre.

31. Da stand der König auf, und *zerriß seine Kleider, und legte sich auf die Erde; und alle seine Knechte, die um ihn her standen, zerrissen ihre Kleider. *1Mos.37,34.

32. Da antwortete Jonadab, der Sohn Simeas, des Bruders Davids, und sprach: Mein Herr denke nicht, daß alle Knaben, die Kinder des Königs, todt sind; sondern Amnon ist allein todt. Denn Absalom hat es bey sich behalten von dem Tage an, da er seine Schwester Thamar schwächte.

33. So nehme nun mein Herr, der König, solches nicht zu Herzen, daß alle Kinder des Königs todt seyn; sondern Amnon ist allein todt.

34. Absalom aber flohe. Und der Knabe

Digitized by Google

Knabe auf der Warte hob seine Augen auf, und sahe, und siehe, ein groſses Volk kam auf dem Wege nach einander, an der Seite des Berges.

35. Da sprach Jonadab zum Könige: Siehe, die Kinder des Königs kommen; wie dein Knecht gesagt hat, so ist es ergangen.

36. Und da er hatte ausgeredet, siehe, da kamen die Kinder des Königs, und hoben ihre Stimme auf, und weinten. Der König und alle seine Knechte weinten auch fast sehr.

37. Absalom aber flohe, und zog zu * Thalmai, dem Sohne Ammihuds, dem Könige zu Gesur. Er aber trug Leid über seinen Sohn alle Tage. *c.3,3. 14,23.

38. Da aber Absalom flohe, und gen Gesur zog, war er daselbst drey Jahre.

39. Und der König David * hörte auf auszuziehen wider Absalom; denn er hatte sich getröstet über Amnon, daß er todt war. *1Sam.27,4.

Das 14. Capitel.

Absalom findet auf Fürbitte des Weibes von Thekoa Gnade.

1. Joab aber, der Sohn Zeruja, merkte, daß des Königs Herz war wider Absalom,

2. Und sandte hin gen Thekoa, und ließ holen von dannen ein kluges Weib, und sprach zu ihr: Trage Leid, und ziehe Leidekleider an, und salbe dich nicht mit Oel, sondern stelle dich wie ein Weib, das eine lange Zeit Leid getragen hat über einen Todten;

3. Und sollst zum Könige hinein gehen, und mit ihm reden, so und so. Und Joab gab ihr ein, was sie reden sollte.

4. Und da das Weib von Thekoa mit dem Könige reden wollte, * fiel sie auf ihr Antlitz zur Erde, und betete an, und sprach: Hilf mir, König! *Ruth 2,10. 1Sam.25,24.

5. Der König sprach zu ihr: Was ist dir? Sie sprach: Ich bin eine Wittwe, ein Weib, das Leid trägt, und mein Mann ist gestorben;

6. Und deine * Magd hat zwey Söhne, die zankten mit einander auf dem Felde, und, da kein Retter war, schlug einer den andern, und tödtete ihn. *1Mos.27,45.

7. Und siehe, nun stehet auf die ganze Freundschaft wider deine Magd, und sagen: Gib her den, der seinen Bruder erschlagen hat, * daß wir ihn tödten für die Seele seines Bruders, den er erwürget hat, und auch den Erben vertilgen; und wollen meinen Funken auslöschen, der noch übrig ist, daß meinem Manne kein Name und nichts übrig bleibe auf Erden. *5Mos.19,11.

8. Der König sprach zum Weibe: Gehe heim, Ich will für dich gebieten.

9. Und das Weib von Thekoa sprach zum König: Mein Herr König, die Missethat sey auf mir und auf meines Vaters Haus; der König aber und sein Stuhl sey unschuldig.

10. Der König sprach: Wer wider dich redet, den bringe zu mir; so soll er nicht mehr dich antasten.

11. Sie sprach: Der König gedenke an den HErrn, deinen GOtt, daß der Bluträcher nicht zu viel werden, zu verderben, und meinen Sohn nicht vertilgen. Er sprach: So wahr der HErr lebet, * es soll kein Haar von deinem Sohne auf die Erde fallen. *1Sam.14,45. 1Kön.1,52.

12. Und das Weib sprach: Laß deine Magd meinem Herrn Könige etwas sagen. Er sprach: Sage her.

13. Das Weib sprach: Warum hast du ein solches gedacht wider GOttes Volk, daß der König solches geredet hat, daß er sich verschuldige, und seinen Verstoßenen nicht wiederholen lässet?

14. Denn wir sterben des Todes, und wie das Wasser in die Erde verschleifet, das man nicht aufhält; und * GOtt will nicht das Leben wegnehmen, sondern bedenket sich, daß nicht das Verstoßene auch von ihm verstoßen werde. *Hes.18,23.

15. So bin ich nun gekommen, mit meinem Herrn Könige solches zu reden; denn das Volk macht mir bange. Denn deine Magd gedachte: Ich will mit dem Könige reden; vielleicht wird er thun, was seine Magd saget.

16. Denn er wird seine Magd erhören, daß er mich errette von der Hand Aller, die mich samt meinem Sohne vertilgen wollen vom Erbe GOttes.

17. Und deine Magd gedachte: Meines Herrn, des Königs, Wort soll mir ein Trost seyn, denn mein Herr, der König, ist * wie ein Engel GOttes, daß er Gutes und Böses hören kann. Darum wird der HErr, dein GOtt, mit dir seyn. *c.19,27.

Digitized by Google

18. Der König antwortete, und sprach zum Weibe: Leugne mir nicht, was ich dich frage. Das Weib sprach: Mein Herr, der König, rede.

19. Der König sprach: Ist nicht die Hand Joabs mit dir in diesem allem? Das Weib antwortete und sprach: So wahr deine Seele lebet, mein Herr König, es ist Niemand anders, weder zur Rechten noch zur Linken, denn wie mein Herr, der König, geredet hat. Denn dein Knecht Joab hat mirs geboten, und er hat solches alles deiner Magd eingegeben;

20. Daß ich diese Sache also wenden sollte, das hat dein Knecht Joab gemacht. Aber mein Herr ist weise, wie die Weisheit eines Engels GOttes, daß er merket alles auf Erden.

21. Da sprach der König zu Joab: Siehe, ich habe solches gethan; so gehe hin, und bringe den Knaben Absalom wieder.

22. Da * fiel Joab auf sein Antlitz zur Erde, und betete an, und dankte dem Könige, und sprach: Heute merket dein Knecht, daß ich Gnade gefunden habe vor deinen Augen, mein Herr König, daß der König thut, was sein Knecht sagt. *c.9,6.

23. Also machte sich Joab auf, und zog gen * Gesur, und brachte Absalom gen Jerusalem. *c.13,37.

24. Aber der König sprach: Laß ihn wieder in sein Haus gehen, und mein Angesicht nicht sehen. Also kam Absalom wieder in sein Haus, und sahe des Königs Angesicht nicht.

25. Es war aber in ganz Israel kein Mann so * schön als Absalom, und hatte dieses Lob vor allen; von seiner Fußsohle an, bis auf seine Scheitel, war nicht ein Fehler an ihm. *1 Mos.39,6. 1 Sam.9,2.

26. Und wenn man sein Haupt beschor, (das geschahe gemeiniglich alle Jahre, denn es war ihm zu schwer, daß mans abscheeren mußte) so wog sein Haupthaar zwey hundert Sekel, nach dem königlichen Gewicht.

27. Und Absalom wurden drey Söhne geboren, und eine Tochter, die hieß Thamar, und war ein Weib schön von Gestalt.

28. Also blieb Absalom zwey Jahre zu Jerusalem, daß er des Königs Angesicht nicht sahe.

29. Und Absalom sandte nach Joab, daß er ihn zum Könige sendete, und er wollte nicht zu ihm kommen. Er aber sandte zum andern mal, noch wollte er nicht kommen.

30. Da sprach er zu seinen Knechten: Sehet das Stück Acker Joabs neben meinem, und er hat Gerste darauf; so gehet hin, und stecket es mit Feuer an. Da steckten die Knechte Absaloms das Stück mit Feuer an.

31. Da machte sich Joab auf, und kam zu Absalom ins Haus, und sprach zu ihm: Warum haben deine Knechte mein Stück mit Feuer angesteckt?

32. Absalom sprach zu Joab: Siehe, ich sandte nach dir und ließ dir sagen: Komm her, daß ich dich zum Könige sende, und sagen lasse, warum bin ich von Gesur gekommen? Es wäre mir besser, daß ich noch da wäre. So laß mich nun das Angesicht des Königs sehen; ist aber eine Missethat an mir, so tödte mich.

33. Und Joab ging hinein zum Könige, und sagte es ihm an. Und er rief den Absalom, daß er hinein zum Könige kam, und er betete an auf seinem Antlitz zur Erde vor dem Könige; und der König * küssete Absalom. *Tob.7,7. Luc.15,20.

Das 15. Capitel.

David flieht vor seinem aufrührischen Sohne Absalom.

1. Und es begab sich darnach, daß Absalom sich ließ * machen Wagen und Rosse, und funfzig Mann, die seine Trabanten waren. *1 Kön.1,5.

2. Und Absalom machte sich also des Morgens frühe auf, und trat an den Weg bey dem Thor. Und wenn Jemand einen Handel hatte, daß er zum Könige vor Gericht kommen sollte, rief ihn Absalom zu sich, und sprach: Aus welcher Stadt bist du? Wenn dann der sprach: Dein Knecht ist aus der Stämme Israels einem,

3. So sprach Absalom zu ihm: Siehe, deine Sache ist recht und schlecht, aber du hast keinen Verhörer vom Könige.

4. Und Absalom sprach: O wer setzet mich zum Richter im Lande, daß Jedermann zu mir käme, der eine Sache und Gericht hat, daß ich ihm zum Rechten hülfe!

5. Und wenn Jemand sich zu ihm that, daß er ihn wollte anbeten, so reckte er seine Hand aus, und ergriff ihn, und küssete ihn.

6. Auf

6. Auf die Weise that Absalom dem ganzen Israel, wenn sie kamen vor Gericht zum Könige, und * stahl also das Herz der Männer Israels. *1 Mos. 31, 20.

7. Nach vierzig Jahren sprach Absalom zum Könige: Ich will hingehen, und mein Gelübde zu Hebron ausrichten, das ich dem HErrn gelobet habe.

8. Denn dein Knecht that ein * Gelübde, da ich zu Gesur in Syrien wohnte, und sprach: Wenn mich der HErr wieder gen Jerusalem bringet, so will ich dem HErrn einen Gottesdienst thun. *1 Mos. 28, 20.

9. Der König sprach zu ihm: * Gehe hin mit Frieden. Und er machte sich auf, und ging gen Hebron. *1 Sam. 20, 42.

10. Absalom aber hatte Kundschafter ausgesandt in alle Stämme Israels, und lassen sagen: Wenn ihr der Posaunen Schall hören werdet, so sprechet: Absalom ist König geworden zu Hebron.

11. Es gingen aber mit Absalom zwey hundert Mann, von Jerusalem berufen; aber sie gingen in ihrer Einfalt, und wußten nichts um die Sache.

12. Absalom aber sandte auch nach * Ahitophel, dem Giloniten, Davids Rath, aus seiner Stadt Gilo. Da er nun die Opfer that, ward der Bund stark, und das Volk lief zu, und mehrte sich mit Absalom. *c. 23, 34.

13. Da kam einer, der sagte es David an, und sprach: Das Herz Jedermanns in Israel folget Absalom nach.

14. David aber sprach zu allen seinen Knechten, die bey ihm waren zu Jerusalem: Auf, laßt uns * fliehen, denn hier wird kein Entrinnen seyn vor Absalom; eilet, daß wir gehen, daß er uns nicht übereile, und ergreife uns, und treibe ein Unglück auf uns, und schlage die Stadt mit der Schärfe des Schwerdts. *Pf. 3, 1.

15. Da sprachen die Knechte des Königs zu ihm: Was mein Herr, der König, erwählet, siehe, hier sind deine Knechte.

16. Und der König ging zu Fuße hinaus mit seinem ganzen Hause. Er ließ aber zehn Kebsweiber, das Haus zu bewahren.

17. Und da der König und alles Volk zu Fuße hinaus kamen, traten sie ferne vom Hause.

18. Und alle seine Knechte gingen neben ihm her, dazu alle * Crethi und Plethi, und alle Gethiter, sechs hundert Mann, die von Gath zu Fuße gekommen waren, gingen vor dem Könige her. *c. 8, 18.

19. Und der König sprach zu * Ithai, dem Gethiter: Warum gehest Du auch mit uns? Kehre um, und bleibe bey dem Könige; denn du bist fremd, und von deinem Ort gezogen hieher. *c. 18, 2.

20. Gestern bist du gekommen, und heute wagest du dich mit uns zu gehen. Ich aber will gehen, wo ich hin kann gehen. Kehre um, und deinen Brüdern mit dir widerfahre Barmherzigkeit und Treue.

21. Ithai antwortete, und sprach: So wahr der HErr lebet, und so wahr mein Herr König lebet, an * welchem Ort mein Herr, der König, seyn wird, es gerathe zum Tode oder zum Leben, da wird dein Knecht auch seyn. *2 Kön. 2, 2.

22. David sprach zu Ithai: So komm und gehe mit. Also ging Ithai, der Gethiter, und alle seine Männer mit, und der ganze Haufe Kinder, die mit ihm waren.

23. Und das ganze Land weinte mit lauter Stimme, und alles Volk ging mit. Und der König ging über den Bach * Kidron, und alles Volk ging vor auf dem Wege, der zur Wüste gehet. *Joh. 18, 1.

24. Und siehe, Zadok war auch da, und alle Leviten, die bey ihm waren, und trugen die Lade des Bundes GOttes, und stellten sie dahin. Und Abjathar trat empor, bis daß alles Volk zur Stadt aus kam.

25. Aber der König sprach zu Zadok: Bringe die Lade GOttes wieder in die Stadt. Werde ich Gnade finden vor dem HErrn, so wird er mich wieder holen, und wird mich sie sehen lassen und sein Haus.

26. Spricht er aber also: Ich habe nicht Lust zu dir; siehe, hier bin ich. * Er mache es mit mir, wie es ihm wohl gefällt. *c. 10, 12.

27. Und der König sprach zu dem Priester Zadok: O du Seher, kehre um wieder in die Stadt mit Frieden, und mit euch eure beyde Söhne, Ahimaaz, dein Sohn, und * Jonathan, der Sohn Abjathars. *1 Kön. 1, 42.

28. Siehe, ich will verziehen auf dem blachen Felde in der Wüste, bis daß Botschaft von euch komme, und sage mir an.

29. Also brachte Zadok und AbJathar die Lade GOttes wieder gen Jerusalem, und blieben daselbst.

30. David aber ging den Oelberg hinan, und * weinte, und sein Haupt war verhüllet, und er ging barfuß. Dazu alles Volk, das bey ihm war, hatte ein Jeglicher sein Haupt verhüllet, und gingen hinan, und weinten. *1Sam.30,4.

31. Und da es David angesagt ward, daß Ahitophel im Bunde mit Absalom war, sprach er: HErr, mache den Rathschlag Ahitophels zur Narrheit.

32. Und da David auf die Höhe kam, da man GOtt pflegte anzubeten, siehe, da begegnete ihm Husai, der Arachiter, mit zerrissenem Rock und Erde auf seinem Haupt.

33. Und David sprach zu ihm: Wenn du mit mir gehest, wirst du mir eine Last seyn.

34. Wenn du aber wieder in die Stadt gingest und sprächest zu Absalom: Ich bin dein Knecht, ich will des Königs seyn, der ich deines Vaters Knecht war zu der Zeit, will nun dein Knecht seyn; so würdest du mir zu gut den Rathschlag Ahitophels zu nichte machen.

35. So sind Zadok und AbJathar, die Priester mit dir. Alles, was du hörtest aus des Königs Hause, sagest du an den Priestern Zadok und AbJathar.

36. Siehe, es sind bey ihnen ihre zwey Söhne: Ahimaaz, Zadoks, und Jonathan, AbJathars Sohn. Durch dieselben kannst du mir entbieten, was du hören wirst.

37. Also kam Husai, der *Freund Davids, in die Stadt, und Absalom kam gen Jerusalem. *1Chron.28,33.

Das 16. Capitel.

Zibas Verleumdung. Simeis Lästerung. Blutschande Absaloms.

1. Und da David ein wenig von der Höhe gegangen war, siehe, da begegnete ihm * Ziba, der Knabe MephiBoseths, mit einem Paar Esel gesattelt, darauf waren zwey hundert Brode, und hundert Stück Rosinen, und hundert Stück Feigen, und ein Legel Wein. *c.9,2.

2. Da sprach der König zu Ziba: Was willst du damit machen? Ziba sprach: Die Esel sollen für das Gesinde des Königs, darauf zu reiten, und die Brode und Feigen für die Knaben, zu essen, und der Wein zu trinken, wenn sie müde werden in der Wüste.

3. Der König sprach: Wo ist der Sohn deines Herrn? * Ziba sprach zum Könige: Siehe, er blieb zu Jerusalem; denn er sprach: Heute wird mir das Haus Israel meines Vaters Reich wieder geben. *c.19,27.

4. *Der König sprach zu Ziba: Siehe, es soll dein seyn alles, was MephiBoseth hat. Ziba sprach: Ich bete an, laß mich Gnade finden vor dir, mein Herr König. *c.19,29.

5. Da aber der König David bis gen Bahurim kam, siehe, da ging ein Mann daselbst heraus, vom Geschlecht des Hauses Sauls, der hieß Simei, der Sohn Geras, der ging heraus, und * fluchte, *1Kön.2,8.

6. Und warf David mit Steinen, und alle Knechte des Königs Davids. Denn alles Volk und seine Gewaltigen waren zu seiner Rechten und zur Linken.

7. So sprach aber Simei, da er * fluchte: Heraus, heraus, du Bluthund, du loser Mann! *2Mos.22,28.

8. Der HErr * hat dir vergolten alles Blut des Hauses Sauls, daß du an seiner Statt bist König geworden. Nun hat der HErr das Reich gegeben in die Hand deines Sohnes Absaloms; und siehe, nun steckst du in deinem Unglück, denn du bist ein Bluthund. *1Kön.2,32.33.

9. Aber Abisai, der Sohn ZeruJas, sprach zu dem Könige: Sollte dieser todte Hund meinem Herrn, dem Könige, fluchen? *Ich will hingehen, und ihm den Kopf abreissen. *1Sam.26,8.

10. Der König sprach: Ihr Kinder ZeruJas, * was habe ich mit euch zu schaffen? Laßt ihn fluchen, denn der HErr hat es ihm geheissen: Fluche David. Wer kann nun sagen: Warum thust du also? *c.19,22.

11. Und David sprach zu Abisai, und zu allen seinen Knechten: Siehe, mein Sohn, der von meinem Leibe gekommen ist, stehet mir nach meinem Leben, warum nicht auch jetzt der Sohn Jeminis? Laßt ihn bezähmen, daß er fluche; denn der HErr hat es ihm geheissen.

12. Vielleicht wird der HErr mein Elend ansehen, und mir mit Güte vergelten sein heutiges Fluchen.

13. Also ging David mit seinen Leuten des

Digitized by Google

des Weges; aber Simei ging an des Berges Seite neben ihm her, und fluchte, und warf mit Steinen zu ihm, und sprengete mit Erdenklößen.

14. Und der König kam hinein mit allem Volk, das bey ihm war, müde, und erquickte sich daselbst.

15. Aber Absalom, und alles Volk der Männer Israels, kamen gen Jerusalem, und Ahitophel mit ihm.

16. Da aber Husai, der Arachiter, * Davids Freund, zu Absalom hinein kam, sprach er zu Absalom: † Glück zu, Herr König! Glück zu, Herr König!

*c.15,37. †1Sam.10,24.

17. Absalom aber sprach zu Husai: Ist das deine Barmherzigkeit an deinem Freunde? Warum bist du nicht mit deinem Freunde gezogen?

18. Husai aber sprach zu Absalom: Nicht also, sondern welchen der HErr erwählet, und diß Volk, und alle Männer in Israel, deß will ich seyn, und bey ihm bleiben.

19. Zum andern, wem sollte Ich dienen? Sollte ich nicht vor seinem Sohne dienen? Wie ich vor deinem Vater gedienet habe, so will ich auch vor dir seyn.

20. Und Absalom sprach zu Ahitophel: Rathet zu, was sollen wir thun?

21. Ahitophel sprach zu Absalom: Beschlafe die Kebsweiber deines Vaters, * die er gelassen hat das Haus zu bewahren, so wird das ganze Israel hören, daß du deinen Vater hast † stinkend gemacht, und wird Aller Hand, die bey dir sind, desto kühner werden. *c.15,16. †1Sam.13,4.

22. Da machten sie Absalom eine Hütte auf dem Dache, und * Absalom beschlief die Kebsweiber seines Vaters vor den Augen des ganzen Israels. *c.12,11.

23. Zu der Zeit, wenn Ahitophel einen Rath gab, das war, als wenn man GOtt um etwas hätte gefragt; also waren alle Rathschläge Ahitophels beydes bey David und bey Absalom.

Das 17. Capitel.

Ahitophels nichtiger Rath, und verzweifeltes Ende.

1. Und Ahitophel sprach zu Absalom: Ich will zwölf tausend Mann auslesen, und mich aufmachen, und * David nachjagen bey der Nacht. *Pf.71,11.

2. Und will ihn überfallen, weil er matt und laß ist. Wenn ich ihn dann erschrecke, daß alles Volk, so bey ihm ist, fliehet, will ich den König allein schlagen,

3. Und alles Volk wieder zu dir bringen. Wenn dann Jedermann zu dir gebracht ist, wie du begehrest, so bleibet alles Volk mit Frieden.

4. Das däuchte Absalom gut seyn, und allen Aeltesten in Israel.

5. Aber Absalom sprach: Lieber, lasset * Husai, den Arachiten, auch rufen, und hören, was er dazu sagt. *c.16,16.

6. Und da Husai hinein zu Absalom kam, sprach Absalom zu ihm: Solches hat Ahitophel geredet; sage Du, sollen wir es thun oder nicht?

7. Da sprach Husai zu Absalom: Es ist nicht ein guter Rath, den Ahitophel auf dißmal gegeben hat.

8. Und Husai sprach weiter: Du kennest deinen Vater wohl, und seine Leute, daß sie stark sind und zorniges Gemüths, wie ein Bär, dem die Jungen auf einem Felde geraubet sind; dazu ist dein Vater ein Kriegsmann, und wird sich nicht säumen mit dem Volk.

9. Siehe, er hat sich jetzt vielleicht verkrochen irgend in einer Grube, oder sonst an einem Ort. Wenn es dann geschähe, daß das erste mal übel geriethe, und käme ein Geschrey und spräche: Es ist eine Schlacht geschehen in dem Volk, das Absalom nachfolget;

10. So würde Jedermann verzagt werden, der auch sonst ein Krieger ist, und ein Herz hat, wie ein Löwe. Denn es weiß ganz Israel, daß dein Vater stark ist, und die Krieger, die bey ihm sind.

11. Aber das rathe ich, daß du zu dir versammlest ganz Israel, von Dan an bis gen BerSeba, so viel, als der Sand am Meer; und deine Person ziehe unter ihnen.

12. So wollen wir ihn überfallen, an welchem Ort wir ihn finden, und wollen über ihn kommen, wie der Thau auf die Erde fällt, daß wir von ihm und allen seinen Mämern nicht einen übrig lassen.

13. Wird er sich aber in eine Stadt versammlen, so soll das ganze Israel Stricke an dieselbe Stadt werfen, und

Digitized by Google

ſie in den Bach reiſſen, daß man nicht ein Kieſelein daran finde.

14. Da ſprach Abſalom und Jedermann in Iſrael: Der Rath Huſais, des Arachiten, iſt beſſer, denn Ahitophels Rath. Aber der HErr ſchickte es alſo, daß der gute Rath Ahitophels verhindert würde, auf daß der HErr Unglück über Abſalom brächte.

15. Und Huſai ſprach zu Zadok und Abjathar, den Prieſtern: So und ſo hat Ahitophel Abſalom und den Aelteſten in Iſrael gerathen; Ich aber habe ſo und ſo gerathen.

16. So ſendet nun eilend hin, und laſſet David anſagen und ſprechet: Bleibe nicht über Nacht auf dem blachen Felde der Wüſte, ſondern mache dich hinüber, daß der König nicht verſchlungen werde und alles Volk, das bey ihm iſt.

17. Jonathan aber und Ahimaaz ſtanden bey dem Brunnen * Rogel, und eine Magd ging hin und ſagte es ihnen an. Sie aber gingen hin, und ſagten es dem Könige David an; denn ſie durften ſich nicht ſehen laſſen, daß ſie in die Stadt kämen. *1Kön.1,9.

18. Es ſahe ſie aber ein Knabe, und ſagte es Abſalom an. Aber die beyde gingen eilend hin, und kamen in eines Mannes Haus zu Bahurim, der hatte einen Brunnen in ſeinem Hofe, dahinein ſtiegen ſie.

19. Und * das Weib nahm, und breitete eine Decke über des Brunnen Loch, und breitete Grütze darüber, daß man es nicht merkte. *Joſ.2,4.

20. Da nun die Knechte Abſaloms zum Weibe ins Haus kamen, ſprachen ſie: Wo iſt Ahimaaz und Jonathan? Das Weib ſprach zu ihnen: Sie gingen über das Wäſſerlein. Und da ſie ſuchten und nicht fanden, gingen ſie wieder gen Jeruſalem.

21. Und da ſie weg waren, ſtiegen ſie aus dem Brunnen und gingen hin, und ſagten es David, dem Könige an, und ſprachen zu David: Machet euch auf, und gehet eilend über das Waſſer; denn ſo und ſo hat Ahitophel wider euch Rath gegeben.

22. Da machte ſich David auf und alles Volk, das bey ihm war, und gingen über den Jordan, bis es licht Morgen ward, und fehlete nicht an einem, der nicht über den Jordan gegangen wäre.

23. Als aber Ahitophel ſahe, daß ſein Rath nicht fortgegangen war, ſattelte er ſeinen Eſel, * machte ſich auf und zog heim in ſeine Stadt, und † beſchickte ſein Haus, und ** hing ſich, und ſtarb, und ward begraben in ſeines Vaters Grabe. *4Moſ.24,25. †Jeſ.38,1. **Matth.27,5.

24. Und David kam gen Mahanaim. Und Abſalom zog über den Jordan, und alle Männer Iſraels mit ihm.

25. Und Abſalom hatte * Amaſa an Joabs Statt geſetzt über das Heer. Es war aber Amaſa eines Mannes Sohn, der hieß Jethra, ein Iſraeliter, welcher lag bey Abigail, der Tochter Nahas, der Schweſter Zeruja, Joabs Mutter. *c.19,13.

26. Iſrael aber und Abſalom lagerten ſich in Gilead.

27. Da David gen Mahanaim gekommen war, da brachten Sobi, der Sohn Nahas, von Rabbath der Kinder Ammons, und Machir, der Sohn Ammiels, von Lodabar, und * Barſillai, ein Gileaditer von Roglim, *1Kön.2,7.

28. Bettwerk, Becken, irdenes Gefäß, Weizen, Gerſte, Mehl, Sangen, Bohnen, Linſen, Grütze,

29. Honig, Butter, Schafe und Rinderkäſe zu David und zu dem Volk, das bey ihm war, zu eſſen. Denn ſie gedachten, das Volk wird hungrig, * müde und durſtig ſeyn in der Wüſte. *c.16,2.

Das 18. Capitel.

Abſalom wird an einer Eiche hängend durchſtochen.

1. Und David ordnete das Volk, das bey ihm war, und ſetzte über ſie Hauptleute, über tauſend und über hundert.

2. Und ſandte aus des Volks einen dritten Theil unter Joab; und einen dritten Theil unter Abiſai, dem Sohne Zeruja, Joabs Bruder; und einen dritten Theil unter * Ithai, dem Gethiter. Und der König ſprach zum Volk: Ich will auch mit euch ausziehen. *c.15,19.

3. Aber das Volk ſprach: Du ſollſt nicht ausziehen; denn ob wir gleich fliehen oder die Hälfte ſterben, ſo werden ſie ſich unſer nicht annehmen; denn du biſt, als wenn unſer zehn tauſend wären; ſo iſt es nun beſſer, daß

2. SAM. C. XVIII. *v. o.*

Abraham Teal

Digitized by Google

daß du uns aus der Stadt helfen mögest.

4. Der König sprach zu ihnen: Was euch gefällt, das will ich thun. Und der König trat ans Thor, und alles Volk zog aus bey hunderten, und bey tausenden.

5. Und der König gebot Joab, und Abisai, und Ithai, und sprach: Fahret mir säuberlich mit dem Knaben Absalom. Und alles Volk hörte es, da der König gebot allen Hauptleuten um Absalom.

6. Und da das Volk hinaus kam aufs Feld, Israel entgegen, erhob sich der Streit im Walde Ephraim.

7. Und das Volk Israel ward daselbst geschlagen vor den Knechten Davids, daß desselben Tages eine große Schlacht geschahe, zwanzig tausend Mann.

8. Und war daselbst der Streit zerstreuet auf allem Lande, und der Wald fraß viel mehr Volks des Tages, denn das Schwerdt fraß.

9. Und Absalom begegnete den Knechten Davids, und ritte auf einem Maulthier. Und da das Maulthier unter eine große dicke Eiche kam, behing sein Haupt an der Eiche, und schwebete zwischen Himmel und Erde, aber sein Maulthier lief unter ihm weg.

10. Da das ein Mann sahe, sagte er es Joab an, und sprach: Siehe, ich sahe Absalom an einer Eiche hangen.

11. Und Joab sprach zu dem Manne, der es ihm hatte angesagt: Siehe, sahest du das? Warum schlugest du ihn nicht daselbst zur Erde? So wollte ich dir von meinet wegen zehn Silberlinge und einen Gürtel gegeben haben.

12. Der Mann sprach zu Joab: Wenn du mir tausend Silberlinge in meine Hand gewogen hättest, so wollte ich dennoch meine Hand nicht an des Königs Sohn gelegt haben. Denn der König gebot dir, und Abisai und Ithai, vor unsern Ohren, und sprach: Hütet euch, daß nicht Jemand dem Knaben Absalom!

13. Oder wenn ich etwas Falsches gethan hätte auf meiner Seele Gefahr, weil dem Könige nichts verholen wird, würdest du selbst wider mich gestanden seyn.

14. Joab sprach: Ich kann nicht so lange bey dir verziehen. Da nahm Joab drey Spieße in seine Hand, und stieß sie Absalom ins Herz, da er noch lebte an der Eiche.

15. Und zehn Knaben, Joabs Waffenträger, machten sich umher und schlugen ihn zu Tode.

16. Da * blies Joab die Posaune, und brachte das Volk wieder, daß es nicht weiter Israel nachjagte; denn Joab wollte des Volks verschonen. *c.20,1.22.

17. Und sie nahmen Absalom, und warfen ihn in den Wald in eine große Grube, und legten einen sehr großen Haufen Steine auf ihn. Und das ganze Israel flohe, ein Jeglicher in seine Hütte.

18. Absalom aber hatte sich eine Säule aufgerichtet, da er noch lebte, die stehet im Königsgrunde. Denn er sprach: Ich habe keinen Sohn, darum soll diß meines Namens Gedächtniß seyn; und hieß die Säule nach seinem Namen, und heißt auch bis auf diesen Tag, Absaloms Raum.

19. Ahimaaz, * der Sohn Zadoks, sprach: Lieber, laß mich laufen und dem Könige verkündigen, daß der HErr ihm Recht verschaffet hat von seiner Feinde Händen. *1Chron.7,3.

20. Joab aber sprach zu ihm: Du bringest heute keine gute Botschaft. Einen andern Tag sollst du Botschaft bringen, und heute nicht; denn des Königs Sohn ist todt.

21. Aber zu Chusi sprach Joab: Gehe hin und sage dem Könige an, was du gesehen hast. Und Chusi betete Joab an, und lief.

22. Ahimaaz aber, der Sohn Zadoks, sprach abermal zu Joab: Wie, wenn Ich auch liefe, dem Chusi nach? Joab sprach: Was willst du laufen, mein Sohn? Komm her, du wirst nicht eine gute Botschaft bringen.

23. Wie, wenn ich liefe? Er sprach zu ihm: * So laufe doch. Also lief Ahimaaz stracks Weges, und kam Chusi vor. *2Kön.2,17.

24. David aber saß zwischen zwey Thoren. Und der Wächter ging aufs Dach des Thors an der Mauer, und hob seine Augen auf, und sahe einen Mann laufen alleine,

25. Und rief, und sagte es dem Könige an. Der König aber sprach: Ist er alleine, so ist eine gute Botschaft in seinem Munde. Und da derselbe ging, und herzu kam,

26. Sahe der Wächter einen andern Mann laufen, und rief in das Thor,

und sprach: Siehe, ein Mann läuft alleine. Der König aber sprach: Der ist auch ein guter Bote.

27. Der Wächter sprach: Ich sehe des ersten Lauf, als den Lauf Ahimaaz, des Sohnes Zadoks. Und der König sprach: Es ist ein guter Mann, und bringet eine gute Botschaft.

28. Ahimaaz aber rief, und sprach zum Könige: Friede! Und * betete an vor dem Könige auf sein Antlitz zur Erde, und sprach: Gelobet sey der HErr, dein GOtt, der die Leute, die ihre Hand wider meinen Herrn, den König, aufhoben, übergeben hat. *c.9,6. 24,20.

29. Der König aber sprach: Gehet es auch wohl dem Knaben Absalom? Ahimaaz sprach: Ich sahe ein groß Getümmel, da des Königs Knecht Joab mich, deinen Knecht, sandte, und weiß nicht, was es war.

30. Der König sprach: Gehe herum, und tritt daher. Und er ging herum, und stand allda.

31. Siehe, da kam Chusi, und sprach: Hier gute Botschaft, mein Herr König! Der HErr hat dir heute Recht verschaffet von der Hand Aller, die sich wider dich auflehnten.

32. Der König aber sprach zu Chusi: Gehet es dem Knaben Absalom auch wohl? Chusi sprach: Es müsse allen Feinden meines Herrn Königs gehen, wie es dem Knaben gehet, und Allen, die sich wider dich auflehnen, übel zu thun.

33. Da ward der König traurig, und ging hin auf den Saal im Thor, und weinte, und im Gehen sprach er * also: Mein Sohn Absalom, mein Sohn, mein Sohn Absalom! †Wollte GOtt, Ich müßte für dich sterben! O Absalom, mein Sohn, mein Sohn! *c.19,4. †Röm.9,3.

Das 19. Capitel.

David wird wieder ins Königreich eingesetzt.

1. Und es ward Joab angesagt: Siehe, der König * weinet und trägt Leid um Absalom. *c.18,33.

2. Und ward aus dem Siege des Tages ein Leid unter dem ganzen Volk, denn das Volk hatte gehöret des Tages, daß sich der König um seinen Sohn bekümmerte.

3. Und das Volk stahl sich weg an dem Tage, daß es nicht in die Stadt kam, wie sich ein Volk wegstiehlet, das zu schanden geworden ist, wenns im Streit geflohen ist.

4. Der König aber hatte sein Angesicht verhüllet, und schrie laut: Ach mein Sohn Absalom, Absalom, mein Sohn, mein Sohn!

5. Joab aber kam zum Könige ins Haus, und sprach: Du hast heute schamroth gemacht alle deine Knechte, die heute deine, deiner Söhne, deiner Töchter, deiner Weiber und deiner Kebsweiber Seelen errettet haben;

6. Daß du lieb habest, die dich hassen, und hassest, die dich lieb haben. Denn du lässest dir heute merken, daß dirs nicht gelegen ist an den Hauptleuten und Knechten. Denn ich merke heute wohl, wenn dir nur Absalom lebte, und wir heute alle todt wären, das däuchte dich recht seyn.

7. So mache dich nun auf, und gehe heraus, und rede mit deinen Knechten freundlich. Denn ich schwöre dir bey dem HErrn: Wirst du nicht heraus gehen, es wird kein Mann bey dir bleiben diese Nacht über. Das wird dir ärger seyn, denn alles Uebel, das über dich gekommen ist von deiner Jugend auf bis hieher.

8. Da machte sich der König auf, und setzte sich ins Thor. Und man sagte es allem Volk: Siehe, der König sitzet im Thor. Da kam alles Volk vor den König. Aber Israel war geflohen, ein Jeglicher in seine Hütte.

9. Und es zankte sich alles Volk in allen Stämmen Israels, und sprachen: Der König hat uns errettet von der Hand unserer Feinde, und erlöset uns von der Philister Hand, und hat müssen aus dem Lande fliehen vor Absalom.

10. So ist Absalom gestorben im Streit, den wir über uns gesalbet hatten. Warum seyd ihr nun so stille, daß ihr den König nicht wieder holet?

11. Der König aber sandte zu Zadok und Abjathar, den Priestern, und ließ ihnen sagen: Redet mit den Aeltesten in Juda, und sprechet: Warum wollt ihr die Letzten seyn, den König wieder zu holen in sein Haus? (Denn die Rede des ganzen Israels war vor den König gekommen in sein Haus.)

12. Ihr seyd meine Brüder, mein Bein und

und mein Fleisch; warum wollt ihr denn die Letzten seyn, den König wieder zu holen?

13. Und zu * Amasa sprechet: † Bist du nicht mein Bein und mein Fleisch? GOtt thue mir diß und das, wo du nicht sollst seyn Feldhauptmann vor mir dein Lebenlang an Joabs Statt.

*c.17,25. †1Chron.2,16.17.

14. Und er neigte das Herz aller Männer Judas, wie Eines Mannes. Und sie sandten hin zum Könige: Komm wieder, du und alle deine Knechte.

15. Also kam der König wieder. Und da er an den Jordan kam, waren die Männer Judas gen Gilgal gekommen, hinab zu ziehen dem Könige entgegen, daß sie den König über den Jordan führten.

16. Und * Simei, der Sohn Geras, des Sohnes Jeminis, der zu Bahurim wohnte, eilte, und zog mit den Männern Judas hinab, dem Könige David entgegen. *1Kön.2,8.

17. Und waren tausend Mann mit ihm von Benjamin, dazu auch * Ziba, der Knabe aus dem Hause Sauls, mit seinen funfzehn Söhnen, und zwanzig Knechten, und fertigten sich durch den Jordan vor dem Könige her. *c.9,2.10.

18. Und machten die Furt, daß sie das Gesinde des Königs hinüber führten, und thaten, was ihm gefiel. Simei aber, der Sohn Geras, fiel vor dem Könige nieder, da er über den Jordan fuhr,

19. Und sprach zum Könige: Mein Herr rechne mir nicht zu die Missethat, und gedenke nicht, daß dein Knecht * dich beleidigte des Tages, da mein Herr König aus Jerusalem ging, und der König nehme es nicht zu Herzen. *c.16,5.

20. Denn dein Knecht erkennet, daß Ich gesündiget habe. Und siehe, ich bin heute der Erste gekommen, unter dem ganzen Hause Josephs, daß ich meinem Herrn Könige entgegen herab zöge.

21. Aber Abisai, der Sohn Zeruja, antwortete und sprach: Und Simei sollte darum nicht sterben, so er doch dem Gesalbten des HErrn geflucht hat?

22. David aber sprach: Was habe ich mit euch zu schaffen, ihr Kinder Zeruja, daß ihr mir heute wollt zum Satan werden? Sollte heute Jemand sterben in Israel? Meyneſt du, ich wisse nicht, daß ich heute ein König bin geworden über Israel?

23. Und der König sprach zu Simei: Du sollst nicht sterben. Und der König schwur ihm.

24. MephiBoseth, * der Sohn Sauls, kam auch herab dem Könige entgegen. Und er hatte seine Füße, noch seinen Bart nicht gereiniget, und seine Kleider nicht gewaschen, von dem Tage an, da der König weggegangen war, bis an den Tag, da er mit Frieden kam. *c.9,6.

25. Da er nun gen Jerusalem kam, dem Könige zu begegnen, sprach der König zu ihm: Warum bist du nicht mit mir gezogen, MephiBoseth?

26. Und er sprach: Mein Herr König, mein Knecht hat mich betrogen. Denn dein Knecht gedachte, ich will einen Esel satteln, und darauf reiten, und zum Könige ziehen, denn dein Knecht ist lahm.

27. Dazu hat er * deinen Knecht angegeben vor meinem Herrn Könige. Aber mein Herr König ist † wie ein Engel GOttes; thue, was dir wohl gefällt.

*c.16,3. †c.14,17.

28. Denn alle meines Vaters Haus ist nichts gewesen, denn Leute des Todes, vor meinem Herrn Könige; * so hast du deinen Knecht gesetzt unter die, so auf deinem Tisch essen. Was habe ich weiter Gerechtigkeit, oder weiter zu schreyen an den König? *c.9,11.

29. Der König sprach zu ihm: Was redest du noch weiter von deinem Dinge? Ich habe es gesagt: Du und * Ziba theilet den Acker mit einander. *c.16,4.

30. MephiBoseth sprach zum Könige: Er nehme es auch gar dahin, nachdem mein Herr König mit Frieden heim gekommen ist.

31. Und Barsillai, der Gileaditer, kam herab von Roglim, und * führte den König über den Jordan, daß er ihn im Jordan geleitete. *1Kön.2,7.

32. Und Barsillai war fast alt, wohl achtzig Jahre; der * hatte den König versorget, weil er zu Mahanaim war, denn er war ein sehr trefflicher Mann. *c.17,27.

33. Und der König sprach zu Barsillai: Du sollst mit mir hinüber ziehen, ich will dich versorgen bey mir zu Jerusalem.

34. Aber Barsillai sprach zum Könige:

Digitized by Google

Was ists noch, das ich zu leben habe, daß ich mit dem Könige sollte hinauf gen Jerusalem ziehen?

35. Ich bin heute achtzig Jahre alt. Wie sollte ich kennen, was gut oder böse ist, oder schmecken, was ich esse oder trinke, oder hören, was die Sänger oder Sängerinnen singen? Warum sollte dein Knecht meinen Herrn König förder beschweren?

36. Dein Knecht soll ein wenig gehen mit dem Könige über den Jordan. Warum will mir der König eine solche Vergeltung thun?

37. Laß deinen Knecht umkehren, daß ich sterbe in meiner Stadt, bey meines Vaters und meiner Mutter Grabe. Siehe, da ist dein Knecht Chimeham, den laß mit meinem Herrn Könige hinüber ziehen, und thue ihm, was dir wohlgefällt.

38. Der König sprach: Chimeham soll mit mir hinüber ziehen, und Ich will ihm thun, was dir wohlgefällt; auch alles, was du an mir erwählest, will ich dir thun.

39. Und da alles Volk über den Jordan war gegangen, und der König auch, küssete der König den Barsillai, und segnete ihn; und er kehrte wieder an seinen Ort.

40. Und der König zog hinüber gen Gilgal, und Chimeham zog mit ihm. Und alles Volk Juda hatte den König hinüber geführet, aber des Volks Israel war nur die Hälfte da.

41. Und siehe, da kamen alle Männer Israels zum Könige, und sprachen zu ihm: Warum haben dich unsere Brüder, die Männer Judas, gestohlen, und haben den König und sein Haus über den Jordan geführet, und alle Männer Davids mit ihm?

42. Da antworteten die von Juda denen von Israel: Der König gehöret uns nahe zu, was zürnet ihr darum? Meynet ihr, daß wir von dem Könige Nahrung oder Geschenke empfangen haben?

43. So antworteten dann die von Israel denen von Juda, und sprachen: Wir haben zehnmal mehr bey dem Könige, dazu auch bey David, denn ihr. Warum hast du mich denn so gering geachtet, daß das Unsere nicht das erste gewesen ist, unsern König zu holen? Aber die von Juda redeten härter, denn die von Israel.

Das 20. Capitel.

Seba, der Aufrührer, krigt seinen Lohn.

1. Und es war daselbst ein berühmter * heilloser Mann, der hieß Seba, ein Sohn Bichris, eines Mannes von Jemini, der blies die Posaune, und sprach: Wir haben kein Theil an David, noch Erbe am Sohne Isais. Ein Jeglicher hebe sich zu seiner Hütte, o Israel! *1 Sam. 25, 17. 25.

2. Da fiel von David Jedermann in Israel, und folgten Seba, dem Sohne Bichris. Aber die Männer Judas hingen an ihrem Könige, vom Jordan an bis gen Jerusalem.

3. Da aber der König David heim kam gen Jerusalem, nahm er die zehn Kebsweiber, die er hatte gelassen das Haus zu bewahren, und that sie in eine Verwahrung, und versorgte sie, aber er beschlief sie nicht. Und sie waren also verschlossen bis an ihren Tod, und lebten als Wittwen.

4. Und der König sprach zu Amasa: Berufe mir alle Männer in Juda auf den dritten Tag; und Du sollst auch hier stehen.

5. Und Amasa ging hin, Juda zu berufen; aber er verzog die Zeit, die er ihm bestimmet hatte.

6. Da sprach David zu Abisai: Nun wird uns Seba, der Sohn Bichris, mehr Leides thun, denn Absalom. Nimm du die Knechte deines Herrn, und jage ihm nach, daß er nicht etwa für sich veste Städte finde, und entrinne aus unsern Augen.

7. Da zogen aus, ihm nach, die Männer Joabs, dazu die Crethi und Plethi, und alle Starke. Sie zogen aber aus von Jerusalem, nachzujagen Seba, dem Sohne Bichris.

8. Da sie aber bey dem großen Stein waren zu Gibeon, kam Amasa vor ihnen her. Joab aber war gegürtet über seinem Kleide, das er an hatte, und hatte darüber ein Schwerdt gegürtet, das hing an seiner Hüfte in der Scheide, das ging gerne aus und ein.

9. Und Joab sprach zu Amasa: *Friede mit dir, mein Bruder! Und Joab fassete mit seiner rechten Hand Amasa bey dem Bart, daß er ihn küssete. *Ps. 28, 3.

10. Und * Amasa hatte nicht Acht auf das Schwerdt in der Hand Joabs; und er † stach ihm damit in den Wanst, daß sein Eingeweide sich auf die Erde schüttete, und

und gab ihm keinen Stich mehr, und er starb. Joab aber und sein Bruder Abisai jagten nach Seba, dem Sohne Bichris.
*1Kön.2,5. †c.3,27.

11. Und es trat einer von den Knaben Joabs neben ihn, und sprach: Trotz, und mache sich einer an Joab, und thue sich bey David nach Joab!

12. Amasa aber lag im Blut gewälzet, mitten auf der Straße. Da aber einer sahe, daß alles Volk da stehen blieb, wandte er Amasa von der Straße auf den Acker, und warf Kleider auf ihn, weil er sahe, daß, wer an ihn kam, stehen blieb.

13. Da er nun aus der Straße gethan war, folgte Jedermann Joab nach, Seba, dem Sohne Bichris, nachzujagen.

14. Und er zog durch alle Stämme Israels, gen Abel, und BethMaacha, und ganz Haberim, und sie versammleten sich, und folgten ihm nach,

15. Und kamen, und belegten ihn zu Abel und BethMaacha, und schütteten einen Schutt um die Stadt, und traten an die Mauer, und alles Volk, das mit Joab war, stürmete und wollte die Mauer niederwerfen.

16. Da rief eine weise Frau aus der Stadt: Höret! höret! Sprechet zu Joab, daß er hier herzu komme; ich will mit ihm reden.

17. Und da er zu ihr kam, sprach die Frau: Bist du Joab? Er sprach: Ja. Sie sprach zu ihm: Höre die Rede deiner Magd. Er sprach: Ich höre.

18. Sie sprach: Vorzeiten sprach man: Wer fragen will, der frage zu Abel; und so gings wohl aus.

19. Ich bin eine von den friedsamen und treuen Städten in Israel, und du willst die Stadt tödten, und die Mutter in Israel? Warum willst du * das Erbtheil des HErrn verschlingen?
*Pf.106,5.

20. Joab antwortete, und sprach: Das sey ferne, das sey ferne von mir, daß ich verschlingen und verderben sollte; es hat sich nicht also.

21. Sondern ein Mann vom Gebirge Ephraim, mit Namen Seba, der Sohn Bichris, hat sich empöret wider den König David. Gebet denselben her alleine, so will ich von der Stadt ziehen. Die Frau sprach zu Joab: Siehe, sein Haupt soll zu dir über die Mauer geworfen werden.

22. Und die Frau kam hinein zu allem Volk mit ihrer Weisheit. Und sie hieben Seba, dem Sohne Bichris, den Kopf ab, und warfen ihn zu Joab. Da * blies er die Posaune, und sie zerstreueten sich von der Stadt, ein Jeglicher in seine Hütte. Joab aber kam wieder gen Jerusalem zum Könige.
*c.2,28. 18,16.

23. Joab * aber war über das ganze Heer Israels. Benaja, der Sohn Jojadas, war über die Crethi und Plethi.
*c.8,16.

24. Adoram * war Rentmeister. Josaphat, der Sohn Ahiluds, war Kanzler.
*1Kön.4,6.

25. Seja war Schreiber. Zadok und AbJathar waren Priester.

26. Dazu war Ira, der Jairiter, Davids Priester.

Das 21. Capitel.

David wehret der Theurung; erhält Siege wider die Philister.

1. Es war auch eine Theurung zu Davids Zeiten, drey Jahre an einander; und David suchte das Angesicht des HErrn. Und der HErr sprach: Um Sauls willen, und um des Bluthauses willen, daß er die Gibeoniter getödtet hat.

2. Da ließ der König die Gibeoniter rufen, und sprach zu ihnen. (Die Gibeoniter aber waren nicht von den Kindern Israels, sondern übrig von den Amoritern; aber * die Kinder Israels hatten ihnen geschworen, und Saul suchte sie zu schlagen in seinem Eifer für die Kinder Israels und Judas.)
*Jos.9,15.19.

3. So sprach nun David zu den Gibeonitern: Was soll ich euch thun? Und womit soll ich versöhnen, daß ihr das Erbtheil des HErrn segnet?

4. Die Gibeoniter sprachen zu ihm: Es ist uns nicht um Gold noch Silber zu thun an Saul und seinem Hause, und ist uns nicht zu thun um Jemand zu tödten in Israel. Er sprach: Was sprechet ihr denn, daß ich euch thun soll?

5. Sie sprachen zum Könige: Den Mann, der uns verderbet und zu nichte gemacht hat, sollen wir vertilgen, daß ihm nichts bleibe in allen Grenzen Israels.

6. Gebet uns sieben Männer aus seinem Hause, daß wir sie * aufhängen dem HErrn

HErrn zu Gibea Sauls, des Erwählten des HErrn. Der König sprach: Ich will sie geben. *4Mos.25,4.

7. Aber der König verschonte MephiBoseth, des Sohnes Jonathans, des Sohnes Sauls, um * des Eides willen des HErrn, der zwischen ihnen war, nemlich zwischen David und Jonathan, dem Sohne Sauls. *1Sam.18,3. 20,8.16. 23,18.

8. Aber die zwey Söhne * Rizpas, der Tochter Ajas, die sie Saul geboren hatte, Armoni und MephiBoseth, dazu die fünf Söhne Michals, der Tochter Sauls, die sie † dem Adriel geboren hatte, dem Sohne Barsillais, des Mahalothiters, nahm der König, *c.3,7. †1Sam.18,19.

9. Und gab sie in die Hand der Gibeoniter; die hingen sie auf dem Berge vor dem HErrn. Also fielen diese sieben auf einmal, und starben zur Zeit der ersten Erndte, wenn die Gerstenerndte angeht.

10. Da nahm Rizpa, die Tochter Ajas, einen Sack, und breitete ihn auf den Fels am Anfang der Erndte, bis das Wasser vom Himmel über sie troff; und ließ des Tages die Vögel des Himmels nicht auf ihnen ruhen, noch des Nachts die Thiere des Feldes.

11. Und es ward David angesagt, was Rizpa, die Tochter Ajas, Sauls Kebsweib, gethan hatte.

12. Und David ging hin, und nahm die Gebeine Sauls und die Gebeine Jonathans, seines Sohnes, von den Bürgern zu Jabes in Gilead, die * sie von der Gasse Bethsan gestohlen hatten, dahin sie die Philister gehänget hatten zu der Zeit, da die Philister Saul schlugen auf dem Berge Gilboa; *1Sam.31,12.

13. Und brachte sie von dannen herauf, und sammleten sie zuhauf mit den Gebeinen der Gehenkten;

14. Und begruben die Gebeine Sauls und seines Sohnes Jonathans, im Lande Benjamin, zu Zela, im Grabe seines Vaters Kis, und thaten alles, wie der König geboten hatte. * Also ward GOtt nach diesem dem Lande wieder versöhnet. *c.24,25.

15. Es erhob sich aber wieder ein Krieg von den Philistern wider Israel; und David zog hinab, und seine Knechte mit ihm, und stritten wider die Philister. Und David ward müde.

16. Und Jesbi zu Nob (welcher war der Kinder Raphas einer, und das Gewicht seines Speers war drey hundert Gewicht Erz, und hatte neue Waffen) der gedachte David zu schlagen.

17. Aber * Abisai, der Sohn ZeruJas, half ihm, und schlug den Philister todt. Da schwuren ihm die Männer Davids, und sprachen: Du sollst nicht mehr mit uns ausziehen in den Streit, daß nicht die Leuchte in Israel verlösche. *c.23,18.

18. Darnach erhob sich noch ein Krieg zu Nob, mit den Philistern. Da * schlug Sibechai, der Husathiter, den Saph, welcher auch der Kinder Raphas einer war. *1Chron.21,4. 25,11.

19. Und es erhob sich noch ein Krieg zu Gob mit den Philistern. Da schlug Elhanan, der Sohn JaereOrgims, ein Bethlehemiter, den Goliath, den Gethiter, welcher hatte einen * Spieß, deß Stange war wie ein Weberbaum. *1Sam.17,7.

20. Und es erhob sich noch ein Krieg zu Gath. Da * war ein langer Mann, der hatte sechs Finger an seinen Händen, und sechs Zehen an seinen Füßen, das ist vier und zwanzig an der Zahl; und er war auch geboren von Rapha. *1Chron.21,6.

21. Und da er * Israel Hohn sprach, schlug ihn Jonathan, der Sohn Simeas, des Bruders Davids. *1Sam.17,10.

22. Diese vier waren geboren dem Rapha zu Gath, und fielen durch die Hand Davids und seiner Knechte.

Das 22. Capitel.

Lobgesang Davids für die Errettung von seinen Feinden.

1. Und David redete vor dem HErrn die Worte dieses Liedes zur Zeit, * da ihn der HErr errettet hatte von der Hand aller seiner Feinde, und von der Hand Sauls, und sprach: *Ps.18,1.

2. Der * HErr ist mein Fels, und meine Burg, und mein Erretter. *Ps.18,3.

3. GOtt ist mein Hort, auf den ich traue, mein Schild und Horn meines Heils, mein Schutz und meine Zuflucht, mein Heiland, der du mir hilfst vom Frevel.

4. Ich will den HErrn loben und anrufen, so werde ich von meinen Feinden erlöset werden.

5. Denn es hatten mich umfangen

die

Digitized by Google

die Schmerzen des Todes, und die Bäche Belials erschreckten mich.

6. Der Hölle Bande umfingen mich, und des Todes Stricke überwältigten mich.

7. Wenn * mir angst ist, so rufe ich den HErrn an und schreye zu meinem GOtt, so erhöret er meine Stimme von einem Tempel, und mein Geschrey kommt vor ihn zu seinen Ohren. *Ps.25,17.

8. Die * Erde bebte, und ward bewegt, die Grundvesten des Himmels regten sich, und bebten, da er zornig war. *Ps.18,8.

9. Dampf ging auf von seiner Nase, und * verzehrend Feuer von seinem Munde, daß es davon blitzte. *2Mos.24,17.

10. Er neigte den Himmel, und fuhr herab, und Dunkel war unter seinen Füßen.

11. Und er fuhr auf dem Cherub, und flog daher, und er schwebete auf den Fittigen des Windes.

12. Sein * Gezelt um ihn her war finster, und schwarze dicke Wolken. *Jes.50,3.

13. Von dem Glanz vor ihm brannte es mit Blitzen.

14. Der HErr donnerte vom Himmel, und der Höchste ließ seinen Donner aus.

15. Er schoß seine Strahlen, und zerstreuete sie; er * ließ blitzen, und schreckte sie. *1Sam.7,10.

16. Da sahe man Wassergüsse, und des Erdbodens Grund ward aufgedeckt, von dem Schelten des HErrn, von dem Odem und Schnauben seiner Nase.

17. Er schickte aus von der Höhe, und holte mich, und zog mich aus großen Wassern.

18. Er errettete mich von meinen starken Feinden, von * meinen Hassern, die mir zu mächtig waren, *Ps.69,15.

19. Die mich überwältigten zur Zeit meines Unfalls, und der HErr ward meine Zuversicht.

20. Er führte mich aus in den Raum; er riß mich heraus, denn er hatte Lust zu mir.

21. Der HErr thut wohl an mir nach * meiner Gerechtigkeit, er vergilt mir nach der Reinigkeit meiner Hände. *Hiob 22,30.

22. Denn ich halte die Wege des HErrn, und bin nicht gottlos wider meinen GOtt.

23. Denn alle seine Rechte habe ich vor Augen, und seine Gebote werfe ich nicht von mir.

24. Sondern ich bin ohne Wandel vor ihm, und hüte mich vor Sünden.

25. Darum vergilt mir der HErr nach meiner Gerechtigkeit, nach meiner Reinigkeit vor seinen Augen.

26. Bey den Heiligen bist du heilig, bey den Frommen bist du fromm,

27. Bey den Reinen bist du rein, und * bey den Verkehrten bist du verkehrt. *3Mos.26,24.

28. Denn du * hilfst dem elenden Volk, und mit deinen Augen niedrigest du die Hohen. *Spr.29,23.

29. Denn Du, HErr, bist meine Leuchte. Der HErr machet meine Finsterniß licht.

30. Denn * mit dir kann ich Kriegsvolk zerschmeißen, und mit meinem GOtt über die Mauern springen. *Ps.18,30.

31. GOttes Wege sind ohne Wandel, des HErrn * Rede sind durchläutert. Er ist ein Schild Allen, die ihm vertrauen. *Ps.19,9.

32. Denn * wo ist ein GOtt, ohne den HErrn? Und wo ist ein Hort, ohne unsern GOtt? *Jes.43,11.

33. GOtt stärket mich mit Kraft, und weiset mir einen Weg ohne Wandel.

34. Er machet meine Füße gleich den Hirschen, und stellet mich auf meine Höhe.

35. Er lehret meine Hände * streiten, und lehret meinen Arm den ehernen Bogen spannen. *Ps.144,1.

36. Und gibst mir den Schild deines Heils. Und wenn du mich demüthigest, machest du mich groß.

37. Du machest unter mir Raum zu gehen, daß meine Knöchel nicht gleiten.

38. Ich will meinen Feinden nachjagen, und sie vertilgen, und will nicht umkehren, bis ich sie umgebracht habe.

39. Ich will sie umbringen und zerschmeißen, und sollen mir nicht widerstehen; sie müssen unter meine Füße fallen.

40. Du kannst mich rüsten mit Stärke zum Streit; du kannst unter mich werfen, die sich wider mich setzen.

41. Du gibst mir meine Feinde in die Flucht, daß ich verstöre, die mich hassen.

42. Sie lieben sich zu, aber da ist kein Helfer; zum HErrn, aber er antwortet ihnen nicht.

43. Ich will sie zerstoßen, wie Staub

auf

Digitized by Google

auf der Erde, wie Koth auf der Gasse will ich sie verstäuben und zerstreuen.

44. Du hilfst mir von dem zänkischen Volk, und behütest mich zum Haupt unter den Heiden; * ein Volk, das ich nicht kannte, dienet mir. *Ps. 18, 44.

45. Den fremden Kindern hat es wider mich gefehlet, und gehorchen mir mit gehorsamen Ohren.

46. Die fremden Kinder sind verschmachtet, und zappeln in ihren Banden.

47. Der HErr lebet, und gelobet sey mein Hort, und GOtt, der Hort meines Heils, müsse erhoben werden.

48. Der GOtt, der mir die Rache gibt und wirft die Völker unter mich.

49. Er hilft mir aus von meinen Feinden. Du * erhöhest mich aus denen, die sich wider mich setzen; du hilfst mir von den Frevlern. *Ps. 18, 49.

50. *Darum will ich dir danken, HErr, unter den Heiden, und deinem Namen lobsingen, *Röm. 15, 9.

51. Der seinem Könige großes Heil beweiset, und wohl thut seinem Gesalbten David, und seinem Samen ewiglich.

Das 23. Capitel.

Davids letzte Reden und Heldenbuch.

1. Diß sind die letzten Worte Davids: Es sprach David, der Sohn Isais, es sprach der Mann, der versichert ist von dem Messias des GOttes Jakobs, lieblich mit Psalmen Israels.

2. Der Geist des HErrn hat durch mich geredet, und seine Rede ist durch meine Zunge geschehen.

3. Es hat der GOtt Israels zu mir gesprochen, der Hort Israels hat geredet, der gerechte Herrscher unter den Menschen, der Herrscher in der Furcht GOttes.

4. Und wie das Licht des Morgens, wenn die Sonne aufgehet des Morgens ohne Wolken, da vom Glanz nach dem Regen das Gras aus der Erde wächßt.

5. Denn mein Haus ist nicht also bey GOtt; denn er hat mir einen Bund gesetzt, der ewig, und alles wohl geordnet und gehalten wird. Denn alles mein Heil und Thun ist, daß nichts wächßt.

6. Aber Belial sind allesamt wie die ausgeworfene Disteln, die man nicht mit Händen fassen kann,

7. Sondern wer sie angreifen soll, muß Eisen und Spießstangen in der Hand haben, und werden mit Feuer verbrannt werden in der Wohnung.

8. Diß * sind die Namen der Helden Davids: Jasabeam, der Sohn Hachmonis, der Vornehmste unter dreyen; er hob seinen Spieß auf, und schlug acht hundert auf einmal. *1 Chron. 12, 10. 11.

9. Nach ihm war Eleasar, der * Sohn Dodos, des Sohnes Ahohis, unter den drey Helden mit David. Da sie Hohn sprachen den Philistern, und daselbst versammlet waren zum Streit, und die Männer Israels hinauf zogen: *1 Chron. 12, 12. 28, 4.

10. Da stand er und schlug die Philister, bis daß seine Hand müde am Schwerdt erstarrete. Und der HErr * gab ein großes Heil zu der Zeit, daß das Volk umwandte ihm nach, zu rauben. *1 Sam. 11, 13.

11. Nach ihm war Samma, der Sohn Agas, des Hartariters. Da die Philister sich versammleten in eine Rotte, und war daselbst ein Stück Acker voll Linsen, und das Volk flohe vor den Philistern;

12. Da trat er mitten auf das Stück, und errettete es, und schlug die Philister, und GOtt gab ein großes Heil.

13. Und diese drey Vornehmsten unter dreyßigen kamen hinab in der Erndte zu David, in der Höhle Adullam, und die Rotte der Philister lag im Grunde Rephaim.

14. David aber war dazumal in der Burg, aber der Philister Volk lag zu Bethlehem.

15. Und * David war lüstern, und sprach: Wer will mir zu trinken holen des Wassers aus dem Brunnen zu Bethlehem, unter dem Thor? *1 Chron. 12, 17.

16. Da rissen die drey Helden ins Lager der Philister, und schöpften des Wassers aus dem Brunnen zu Bethlehem unter dem Thor, und trugen es, und brachten es David. Aber er wollte es nicht trinken, sondern goß es dem HErrn,

17. Und sprach: Das lasse der HErr ferne von mir seyn, daß ich das thue. Ist es nicht das Blut der Männer, die ihr Leben gewagt haben und dahin gegangen sind? Und wollte es nicht trinken. Das thaten die drey Helden.

18. Abisai, Joabs Bruder, * der Sohn Zeruias,

ZeruJas, war auch ein Vornehmſter unter dreyen. Er hob ſeinen Spieß auf, und ſchlug drey hundert; und war auch berühmt unter dreyen, *c.21,17. 1Chron.12,20.

19. Und der Herrlichſte unter dreyen, und war ihr Oberſter; aber er kam nicht bis an die drey.

20. Und *Benaja, der Sohn Jojadas, des Sohnes Jshails, von großen Thaten, von † Kabzeel. Der ſchlug zwey Löwen der Moabiter, und ging hinab und ſchlug einen Löwen im Brunnen zur Schneezeit.

*1Chron.12,22. †Joſ.15,21. Neh.11,25.

21. Und ſchlug auch einen egyptiſchen greulichen Mann, der hatte einen Spieß in ſeiner Hand. Er aber ging zu ihm hinab mit einem Stecken, und riß dem Egypter den Spieß aus der Hand, und erwürgete ihn mit ſeinem eigenen Spieß.

22. Das that Benaja, der Sohn Jojadas, und war * berühmt unter den drey Helden, *1Chron.12,24.

23. Und herrlicher, denn die dreyßig; aber er kam nicht bis an die drey. Und David machte ihn zum heimlichen Rath.

24. *Aſahel, der Bruder Joabs, iſt unter den dreyßigen. Elhanan, der Sohn Dodos, zu Bethlehem. *c.2,18. 1Chron.12,26.

25. Samma, der Haraditer. Elika, der Haraditer.

26. *Helez, der Paltiter. Ira, der Sohn Ikes, des Thekoiters. *1Chron.28,10.

27. Abieſer, der Antothiter. Mebunai, der Huſathiter.

28. Zalmon, der Ahohiter. * Maherai, der Netophathiter. *1Chron.12,30.

29. Heleb, der Sohn Baenas, der Netophathiter. Ithai, der Sohn Ribais, von Gibea der Kinder Benjamins.

30. Benaja, * der Pirgathoniter. Hidai, von den Bächen Gaas. *1Chron.12,31.

31. Abialbon, der Arbathiter. Asmaveth, der Barhumiter.

32. Eljaheba, der Saalboniter. Die Kinder Jaſens und Jonathan.

33. Samma, der Hahariter. Ahiam, der Sohn Sarars, der Hahariter.

34. Eliphelet, der Sohn Ahasbais, des Sohnes Macchatis. Eliam, * der Sohn Ahitophels, des Giloniters. *c.15,12.

35. Hezrai, der Carmeliter. Paerai, der Arbiter.

36. Jegeal, der Sohn Nathans von Zoba. Bani, der Gaditer.

37. Zelek, der Ammoniter. Naharai, der Beerothiter, der Waffenträger Joabs, des Sohnes ZeruJas.

38. Jra, der Jethriter. Gareb, der Jethriter.

39. Uria, * der Hethiter. Derer iſt alleſamt ſieben und dreyßig. *c.11,3.

Das 24. Capitel.

Davids Ehrgeiz in Zählung des Volks wird mit der Peſtilenz geſtraft.

1. Und *der Zorn des HErrn ergrimmete abermal wider Jſrael, und reizte David unter ihnen, daß er ſprach: Gehe hin, zähle Jſrael und Juda.

*1Chron.22,1.

2. Und der König ſprach zu Joab, ſeinem Feldhauptmann: Gehe umher in allen Stämmen Jſraels von Dan an bis gen BerSeba, und zähle das Volk; daß ich wiſſe, wie viel ſein iſt.

3. Joab ſprach zu dem Könige: Der HErr, dein GOtt, thue zu dieſem Volk, wie es jetzt iſt, noch hundertmal ſo viel, daß mein Herr, der König, ſeiner Augen Luſt daran ſehe; aber was hat mein Herr König zu dieſer Sache Luſt?

4. Aber des Königs Wort ging vor wider Joab und die Hauptleute des Heers. Alſo zog Joab aus und die Hauptleute des Heers von dem Könige, daß ſie das Volk Jſrael zähleten.

5. Und gingen über den Jordan, und lagerten ſich zu Aroer zur Rechten der Stadt, die im Thal Gad liegt, und zu Jaeſer,

6. Und kamen gen Gilead, und ins Niederland Hadſi; und kamen gen Danjaan, und um Zidon her;

7. Und kamen zu der veſten Stadt Tyrus, und allen Städten der Heviter und Cananiter, und kamen hinaus an den Mittag Judas gen BerSeba;

8. Und *zogen das ganze Land um, und kamen nach neun Monaten und zwanzig Tagen gen Jeruſalem; *Joſ.18,9.

9. Und Joab gab dem Könige die Summe des Volks, das gezählet war. Und es waren in Jſrael acht hundert mal tauſend ſtarke Männer, * die das Schwerdt auszogen, und in Juda fünf hundert mal tauſend Mann. *Richt.8,10. 2Kön.3,26.

10. Und

10. Und das Herz schlug David, nachdem das Volk gezählet war. Und David sprach zum HErrn: Ich * habe schwerlich gesündiget, daß ich das gethan habe; und nun, HErr, nimm weg die Missethat deines Knechts, denn ich habe sehr thörlich gethan.

*c.12,13. 1Chron.22,8.

11. Und da David des Morgens aufstand, kam des HErrn Wort zu Gad, dem Propheten, Davids Seher, und sprach:

12. Gehe hin, und rede mit David: So spricht der HErr: Dreyerley bringe Ich zu dir; erwähle dir derer eines, das ich dir thue.

13. Gad kam zu David, und sagte es ihm an, und sprach zu ihm: Willst du, * daß sieben Jahre Theurung in dein Land komme? Oder, daß du drey Monate vor deinen Widersachern fliehen müssest, und sie dich verfolgen? Oder, daß drey Tage Pestilenz in deinem Lande sey? So merke nun und siehe, was ich wieder sagen soll dem, der mich gesandt hat. *Jer.24,10. 29,17. Hes.6,12.

14. David sprach zu Gad: Es ist mir fast angst; aber laß uns in die Hand des HErrn fallen, denn * seine Barmherzigkeit ist groß; ich will nicht in der Menschen Hände fallen. *Sir.2,22.23.

15. Also ließ der HErr Pestilenz in Israel kommen, von Morgen an bis zur bestimmten Zeit, daß des Volks starb, von Dan an bis gen BerSeba, siebenzig tausend Mann.

16. Und da der Engel seine Hand ausstreckte über Jerusalem, daß er sie verderbete, * reuete es den HErrn über dem Uebel, und sprach zu dem Engel, zu dem Verderber im Volk: Es ist genug, laß nun deine Hand ab. Der Engel aber des HErrn war bey der Tenne Arafnas, des Jebusiters. *Jer.42,10.

17. David aber, da er den Engel sahe, der das Volk schlug, sprach er zum HErrn: Siehe, Ich habe gesündiget, Ich habe die Missethat gethan; was haben diese Schafe gethan? Laß deine Hand wider mich, und meines Vaters Haus seyn.

18. Und Gad kam zu David zu derselben Zeit, und sprach zu ihm: Gehe hinauf, und richte dem HErrn einen Altar auf in der Tenne Arafnas, des Jebusiters.

19. Also ging David hinauf, wie Gad gesagt, und der HErr geboten hatte.

20. Und da Arafna sich wandte, sahe er den König mit seinen Knechten zu ihm gehen, und * betete an auf seinem Angesicht zur Erde, *c.18,28.

21. Und sprach: Warum kommt mein Herr, der König, zu seinem Knechte? David sprach: Zu kaufen von dir die Tenne, und zu bauen dem HErrn einen Altar, daß die Plage vom Volk aufhöre.

22. Aber Arafna sprach zu David: *Mein Herr, der König, nehme und opfere, wie es ihm gefällt; siehe, da ist ein Rind zum Brandopfer, und Schleufen, und Geschirr vom Ochsen zu Holz. *1Mos.23,11.

23. Diß alles gibt Arafna, der König, dem Könige. Und Arafna sprach zum Könige: Der HErr, dein GOtt, lasse dich ihm angenehm seyn.

24. Aber der König sprach zu Arafna: Nicht also, sondern ich will dirs abkaufen um sein Geld; denn ich will dem HErrn, meinem GOtt, nicht Brandopfer thun, das ich umsonst habe. Also kaufte David die Tenne und das Rind um funfzig Sekel Silber.

25. Und bauete daselbst dem HErrn einen Altar, und opferte Brandopfer und Dankopfer. Und * der HErr ward dem Lande versöhnet, und die Plage hörte auf von dem Volk Israel. *c.21,14.

Das erste Buch von den Königen.

Das 1. Capitel.

Salomo zum Könige gesalbet und eingeweiht.

1. Und da der König David alt war und wohl betagt, konnte er nicht warm werden, ob man ihn gleich mit Kleidern bedeckte.

2. Da sprachen seine Knechte zu ihm: Laßt sie meinem Herrn Könige eine Dirne, eine Jungfrau, suchen, die vor dem Könige stehe, und seiner pflege, und schlafe in seinen Armen, und wärme meinen Herrn, den König.

3. Und

Digitized by Google

3. Und sie suchten eine schöne Dirne in allen Grenzen Israels, und fanden Abisag von Sunem, und brachten sie dem Könige.

4. Und sie war eine sehr schöne Dirne, und pflegte des Königs, und dienete ihm. Aber der König erkannte sie nicht.

5. Adonia* aber, der Sohn Hagiths, erhob sich, und sprach: Ich will König werden; und † machte sich Wagen und Reuter, und funfzig Mann zu Trabanten vor ihm her. *2Sam.3,4. †2Sam.15,1.

6. Und sein Vater wollte ihn nicht bekümmern bey seiner Zeit, daß er hätte gesagt: Warum thust du also? Und er war auch ein sehr schöner Mann, und er hatte ihn gezeuget * nächst nach Absalom. *2Sam.3,3.4.

7. Und hatte seinen Rath mit Joab, dem Sohne Zeruias, *und mit Abiathar, dem Priester; die halfen Adonia. *c.2,22.

8. Aber Zadok, der Priester und Benaja, der Sohn Jojadas, und Nathan, der Prophet, und Simei, und Rei, und die Helden Davids, waren nicht mit Adonia.

9. Und da Adonia Schafe und Rinder und gemästetes Vieh opferte bey dem Stein Soheleth, der neben dem * Brunnen Rogel lieget, lud er alle seine Brüder, des Königs Söhne, und alle Männer Judas, des Königs Knechte. *Jos.15,7.

10. Aber den Propheten Nathan, und Benaja, und die Helden, und Salomo, seinen Bruder, lud er nicht.

11. Da sprach Nathan zu BathSeba, Salomos Mutter: Hast du nicht gehöret, daß Adonia, der Sohn Hagiths, ist König geworden; und unser Herr, David, weiß nichts darum?

12. So komm nun, ich will dir einen Rath geben, daß du deine Seele und deines Sohnes Salomos Seele errettest.

13. Hin, und gehe zum Könige David hinein, und sprich zu ihm: Hast Du nicht, mein Herr König, deiner Magd geschworen und geredet: Dein Sohn Salomo soll nach mir König seyn, und er soll auf meinem Stuhl sitzen? Warum ist denn Adonia König geworden?

14. Siehe, weil du noch da bist und mit dem Könige redest, will Ich dir nach hinein kommen, und vollends dein Wort ausreden.

15. Und BathSeba ging hinein zum Könige in die Kammer. Und der König war sehr alt, und Abisag von Sunem dienete dem Könige.

16. Und BathSeba neigte sich, und betete den König an. Der König aber *sprach: Was ist dir? *2Sam.14,5.

17. Sie sprach zu ihm: Mein Herr, Du hast deiner Magd geschworen bey dem HErrn, deinem GOtt: Dein Sohn Salomo soll König seyn nach mir, und auf meinem Stuhl sitzen.

18. Nun aber siehe, Adonia ist König geworden, und, mein Herr König, du weißt nichts darum.

19. Er hat Ochsen und gemästetes Vieh, und viele Schafe geopfert, und hat geladen alle Söhne des Königs, dazu Abiathar, den Priester, und Joab, den Feldhauptmann; aber deinen Knecht Salomo hat er nicht geladen.

20. Du bist aber mein Herr König; die Augen des ganzen Israels sehen auf dich, daß du ihnen anzeigest, wer auf dem Stuhl meines Herrn Königs nach ihm sitzen soll.

21. Wenn aber mein Herr König mit seinen Vätern entschlafen ist, so werden Ich und mein Sohn Salomo * müssen Sünder seyn. *2Mos.5,16.

22. Weil sie aber noch redete mit dem Könige, kam der Prophet Nathan.

23. Und sie sagten es dem Könige an: Siehe, da ist der Prophet Nathan. Und als er hinein vor den König kam, betete er an den König auf seinem Angesicht zur Erde,

24. Und sprach: Mein Herr König, hast Du gesagt: Adonia soll nach mir König seyn und auf meinem Stuhl sitzen?

25. Denn er ist heute hinab gegangen, und hat geopfert Ochsen und Mastvieh und viele Schafe, und hat alle Söhne des Königs geladen, und die Hauptleute, dazu den Priester Abiathar. Und siehe, sie essen und trinken vor ihm, und sagen: *Glück zu dem Könige Adonia! *2Sam.16,16.

26. Aber mich, deinen Knecht, und Zadok, den Priester, und Benaja, den Sohn Jojadas, und deinen Knecht Salomo hat er nicht geladen.

27. Ist das von meinem Herrn Könige befohlen, und hast es deine Knechte nicht wissen

wissen lassen, wer auf dem Stuhl meines Herrn Königs nach ihm sitzen soll?
28. Der König David antwortete, und sprach: Rufet mir BathSeba. Und sie kam hinein vor den König. Und da sie vor dem Könige stand,
29. Schwur der König und sprach: So wahr der HErr lebet, der * meine Seele erlöset hat aus aller Noth, *2Sam.4,9.
30. Ich will heute thun, wie ich dir geschworen habe bey dem HErrn, dem GOtt Israels, und geredet, daß Salomo, dein Sohn, soll nach mir König seyn; und Er soll auf meinem Stuhl sitzen für mich.
31. Da neigte sich BathSeba mit ihrem Antlitz zur Erde, und betete den König an, und sprach: Glück meinem Herrn Könige David ewiglich!
32. Und der König David sprach: Rufet mir den Priester Zadok, und den Propheten Nathan, und Benaja, den Sohn Jojadas. Und da sie hinein kamen vor den König,
33. Sprach der König zu ihnen: Nehmet mit euch eures Herrn Knechte, und setzet meinen Sohn Salomo auf mein Maulthier, und führet ihn hinab gen Gihon.
34. Und der Priester Zadok, samt dem Propheten Nathan, salbe ihn daselbst zum Könige über Israel. Und blaset mit den Posaunen, und sprechet: Glück dem Könige Salomo!
35. Und ziehet ihm nach herauf, und kommt; so soll er sitzen auf meinem Stuhl, und König seyn für mich; und ich will ihm gebieten, daß er Fürst sey über Israel und Juda.
36. Da antwortete Benaja, der Sohn Jojadas, dem Könige und sprach: Amen, es sage der HErr, der GOtt meines Herrn Königs, auch also.
37. Wie der HErr mit meinem Herrn Könige gewesen ist, so sey er auch mit Salomo, daß sein Stuhl größer werde, denn der Stuhl meines Herrn Königs Davids.
38. Da gingen hinab der Priester Zadok, und der Prophet Nathan, und Benaja, der Sohn Jojadas, und Crethi und Plethi, und setzten Salomo auf das Maulthier des Königs Davids, und führeten ihn gen Gihon.
39. Und * der Priester Zadok nahm das Oelhorn aus der Hütte, und salbte Salomo. Und sie bliesen mit der Posaune, und alles Volk sprach: †Glück dem Könige Salomo! *1Chron.30,22. †2Kön.11,12.
40. Und alles Volk zog ihm nach herauf, und das Volk pfiff mit Pfeifen, und war sehr fröhlich, daß die Erde von ihrem Geschrey erschallete.
41. Und Adonia hörete es, und Alle, die er geladen hatte, die bey ihm waren; und sie hatten schon gegessen. Und da Joab der Posaunen Schall hörete, sprach er: Was will das Geschrey und Getümmel der Stadt?
42. Da er aber noch redete, siehe, da kam Jonathan, *der Sohn AbJathars, des Priesters. Und Adonia sprach: Komm herein, denn du bist ein redlicher Mann und bringest gute Botschaft. *2Sam.15,27.
43. Jonathan antwortete, und sprach zu Adonia: Ja, unser Herr, der König David, hat Salomo zum Könige gemacht;
44. Und hat mit ihm gesandt den Priester Zadok, und den Propheten Nathan, und Benaja, den Sohn Jojadas, und Crethi und Plethi; und sie haben ihn auf des Königs Maulthier gesetzt.
45. Und Zadok, der Priester, samt dem Propheten Nathan, hat ihn gesalbet zum Könige zu Gihon, und sind von dannen herauf gezogen mit Freuden, daß die Stadt tummelt. Das ist das Geschrey, das ihr gehöret habt.
46. Dazu * sitzt Salomo auf dem königlichen Stuhl. *1Chron.29,5.
47. Und die Knechte des Königs sind hinein gegangen, zu segnen unsern Herrn, den König David, und haben gesagt: Dein GOtt mache Salomo einen bessern Namen, denn dein Name ist, und mache seinen Stuhl größer, denn deinen Stuhl. Und der König hat angebetet auf dem Lager.
48. Auch hat der König also gesagt: Gelobet sey der HErr, der GOtt Israels, der heute * hat lassen einen sitzen auf meinem Stuhl, daß meine Augen gesehen haben. *c.3,6.
49. Da erschraken und machten sich auf Alle, die bey Adonia geladen waren, und gingen hin, ein Jeglicher seinen Weg.
50. Aber Adonia fürchtete sich vor Salomo, und machte sich auf, ging hin, und fassete die Hörner des Altars.
51. Und es ward Salomo angesagt: Siehe,

1. KÖN. C. II. v. 1. 18.

Davids Abschied von Salomo

Digitized by Google

Digitized by Google

Siehe, Adonia fürchtet den König Salomo, und siehe, er * fasset die Hörner des Altars, und spricht: Der König Salomo schwöre mir heute, daß er seinen Knecht nicht tödte mit dem Schwerdt. *c.2,28.

52. Salomo sprach: Wird er redlich seyn, *so soll kein Haar von ihm auf die Erde fallen; wird aber Böses an ihm gefunden, so soll er sterben.

*1Sam.14,45. 2Sam.14,11.

53. Und der König Salomo sandte hin, und ließ ihn herab von dem Altar holen. Und da er kam, betete er den König Salomo an. Salomo aber sprach zu ihm: Gehe in dein Haus.

Das 2. Capitel.

Davids letzter Wille und Abschied. Salomos Nachfolge und ernstliche Regierung.

1. Als nun die Zeit herbey kam, daß David sterben sollte, gebot er seinem Sohne Salomo, und sprach:

2. *Ich gehe hin den Weg aller Welt; so sey getrost, und sey ein Mann.

*Hiob 10,21.

3. Und warte auf die Hut des HErrn, deines GOttes, daß du wandelst in seinen Wegen, und hältest seine Sitten, Gebote, und Rechte, und Zeugnisse, wie * geschrieben stehet im Gesetz Moses, auf daß du klug seyst in allem, das du thust, und wo du dich hinwendest;

*Jos.1,7. 23,6.

4. Auf daß der HErr sein Wort erwecke, das er über mich geredet hat, und gesagt: Werden deine Kinder ihre Wege behüten, daß sie * vor mir treulich und von ganzem Herzen und von ganzer Seele wandeln, so soll von dir nimmer gebrechen ein Mann auf dem Stuhl Israels.

*1Mos.17,1.

5. Auch weißt Du wohl, was mir gethan hat Joab, der Sohn Zeruja, was er that den zwey Feldhauptmännern Israels, *Abner, dem Sohne Ners, und †Amasa, dem Sohne Jethers, die er erwürget hat, und vergoß Kriegsblut im Frieden, und that Kriegsblut an seinen Gürtel, der um seine Lenden war, und an seine Schuhe, die an seinen Füßen waren.

*2Sam.3,27. †2Sam.20,10.

6. Thue nach deiner Weisheit, daß du seine graue Haare nicht mit Frieden hinunter zur Hölle bringest.

7. Auch den Kindern * Barsillais, des Gileaditers, sollst du Barmherzigkeit beweisen, daß sie auf deinem Tisch essen. Denn † also thaten sie sich zu mir, da ich vor Absalom, deinem Bruder flohe.

*Esr.2,61. †2Sam.17,27.

8. Und siehe, du hast bey dir Simei, den Sohn Geras, des Sohnes Jeminis von Bahurim, * der mir schändlich fluchte zu der Zeit, da ich gen Mahanaim ging. Er aber kam herab mir entgegen am Jordan. Da schwur ich ihm bey dem HErrn, und sprach: Ich will dich nicht tödten mit dem Schwerdt.

*2Sam.16,5. 19,16.

9. Du aber laß ihn nicht unschuldig seyn; denn Du bist ein weiser Mann, und wirst wohl wissen, was du ihm thun sollst, daß du * seine graue Haare mit Blut hinunter in die Hölle bringest.

*Ps.63,10.

10. Also * entschlief David mit seinen Vätern, und ward begraben in der Stadt Davids.

*Ap.Gesch.2,29.

11. Die * Zeit aber, die David König gewesen ist über Israel, ist vierzig Jahre. Sieben Jahre war er König zu Hebron, und drey und dreyßig Jahre zu Jerusalem.

*2Sam.5,4. 1Chron.30,27.

12. Und Salomo saß auf dem Stuhl seines Vaters Davids, und sein Königreich ward sehr beständig.

13. Aber Adonia, der Sohn Hagiths, kam hinein zu BathSeba, der Mutter Salomos. Und sie sprach: *Kommst du auch mit Frieden? Er sprach: Ja.

*1Sam.16,4.

14. Und sprach: Ich habe mit dir zu reden. Sie sprach: Sage her.

15. Er sprach: Du weißt, daß * das Königreich mein war, und ganz Israel hatte sich auf mich gerichtet, daß ich König seyn sollte; aber nun ist das Königreich gewandt und meines Bruders geworden, von dem HErrn ist es ihm geworden.

*c.1,5.

16. Nun bitte ich Eine Bitte von dir, du wollest mein Angesicht nicht beschämen. Sie sprach zu ihm: Sage her.

17. Er sprach: Rede mit dem Könige Salomo, denn er wird dein Angesicht nicht beschämen, daß er mir gebe * Abisag von Sunem zum Weibe.

*c.1,3. Jos.19,18.

18. BathSeba sprach: Wohl, Ich will mit dem Könige deinethalben reden.

19. Und BathSeba kam hinein zum Könige Salomo, mit ihm zu reden, Adonias halben. Und der König stand

auf, und ging ihr entgegen, und betete sie an, und setzte sich auf seinen Stuhl. Und es ward des Königs Mutter ein Stuhl gesetzt, daß sie sich setzte zu seiner Rechten.

20. Und sie sprach: Ich bitte Eine kleine Bitte von dir, du wollest mein Angesicht nicht beschämen. Der König sprach zu ihr: Bitte, meine Mutter, ich will dein Angesicht nicht beschämen.

21. Sie sprach: Laß Abisag von Sunem deinem Bruder Adonia zum Weibe geben.

22. Da antwortete der König Salomo, und sprach zu seiner Mutter: Warum bittest du um Abisag von Sunem dem Adonia? Bitte ihm das Königreich auch; denn er ist mein größter Bruder, und hat * den Priester AbJathar, und Joab, den Sohn ZeruJas. *c.1,7.

23. Und der König Salomo schwur bey dem HErrn, und sprach: GOtt thue mir diß und das, Adonia soll das * wider sein Leben geredet haben. *2Sam.1.16.

24. Und nun, so wahr der HErr lebet, der mich bestätiget hat und sitzen lassen auf dem Stuhl meines Vaters Davids, und der mir ein Haus gemacht hat, wie er geredet hat, heute soll Adonia sterben.

25. Und der König Salomo sandte hin durch Benaja, den Sohn Jojadas; der schlug ihn, daß er starb.

26. Und zu dem Priester AbJathar sprach der König: Gehe hin gen * Anathoth zu deinem Acker, denn du bist des Todes. Aber ich will dich heute nicht tödten; denn du hast die Lade des HErrn HErrn vor meinem Vater David getragen, und hast mit gelitten, wo mein Vater gelitten hat. *Jer.1,1.

27. Also verstieß Salomo den AbJathar, daß er nicht mußte Priester des HErrn seyn, auf das erfüllet würde * des HErrn Wort, das er über das Haus Elis geredet hatte zu Silo. *1Sam.2,31.32.

28. Und diß Gerücht kam vor Joab; denn Joab hatte an Adonia gehangen, wiewohl nicht an Absalom. Da flohe Joab in die Hütte des HErrn, und * faßte die Hörner des Altars. *c.1,51.

29. Und es ward dem Könige Salomo angesagt, daß Joab zur Hütte des HErrn geflohen wäre; und siehe, er stehet * am Altar. Da sandte Salomo hin Benaja, den Sohn Jojadas, und sprach: Gehe, schlage ihn. *2Mos.21,14

30. Und da Benaja zur Hütte des HErrn kam, sprach er zu ihm: So sagt der König, gehe heraus. Er sprach: Nein, hier will ich sterben. Und Benaja sagte solches dem Könige wieder, und sprach: So hat Joab geredet, und so hat er mir geantwortet.

31. Der König sprach zu ihm: Thue, wie er geredet hat, und schlage ihn und begrabe ihn, daß du das Blut, das Joab umsonst vergossen hat, von mir thust und von meines Vaters Hause;

32. Und der HErr ihm bezahle sein Blut auf seinen Kopf, daß er zwey Männer geschlagen hat, die gerechter und besser waren, denn er, und hat sie erwürget mit dem Schwerdt, daß mein Vater David nichts darum wußte, nemlich * Abner, den Sohn Ners, den Feldhauptmann über Israel, und † Amasa, den Sohn Jethers, den Feldhauptmann über Juda; *2Sam.3,27. †2Sam.20,10.

33. Daß ihr * Blut bezahlet werde auf den Kopf Joabs, und seines Samens ewiglich; aber David und sein Same, sein Haus und sein Stuhl Frieden habe ewiglich von dem HErrn. *1Mos.9,6.

34. Und Benaja, der Sohn Jojadas, ging hinauf, und schlug ihn, und tödtete ihn. Und er ward begraben in seinem Hause in der Wüste.

35. Und der König setzte * Benaja, den Sohn Jojadas, an seine Statt über das Heer; und Zadok, den Priester, setzte der König an die Statt AbJathars. *c.4,4.

36. Und der König sandte hin, und ließ Simei rufen, und sprach zu ihm: Baue dir ein Haus zu Jerusalem, und wohne daselbst; und gehe von dannen nicht heraus, weder hier noch daher.

37. Welches * Tages du wirst hinaus gehen und über den Bach Kidron gehen, so wisse, daß du des Todes sterben mußt; dein Blut sey auf deinem Kopf. *1Mos.2,17.

38. Simei sprach zum Könige: Das ist eine gute Meinung; wie mein Herr, der König, geredet hat, so soll dein Knecht thun. Also wohnete Simei zu Jerusalem lange Zeit.

39. Es

Digitized by Google

39. Es begab sich aber über drey Jahre, daß zwey Knechte dem Simei entliefen zu Achis, dem Sohne Maechas, dem Könige zu Gath. Und es ward Simei angesagt: Siehe, deine Knechte sind zu Gath.

40. Da machte sich Simei auf, und sattelte seinen Esel, und zog hin gen Gath zu Achis, daß er seine Knechte suchte. Und da er hin kam, brachte er seine Knechte von Gath.

41. Und es ward Salomo angesagt, daß Simei hingezogen wäre von Jerusalem gen Gath und wieder gekommen.

42. Da sandte der König hin, und ließ Simei rufen, und sprach zu ihm: Habe ich dir nicht geschworen bey dem HErrn, und dir bezeuget und gesagt, welches Tages du würdest ausziehen, und hier oder dahin gehen, daß du wissen solltest, du müßtest des Todes sterben? Und du sprachst zu mir: Ich habe eine gute Meynung gehöret.

43. Warum hast du denn dich nicht gehalten nach dem Eide des HErrn, und Gebot, das ich dir geboten habe?

44. Und der König sprach zu Simei: Du weißt alle die Bosheit, der dir dein Herz bewußt ist, die du *meinem Vater David gethan hast; der † HErr hat deine Bosheit bezahlet auf deinen Kopf. *2Sam.16,5. †Ps.54,7. 62,13.

45. Und der König Salomo ist gesegnet, und der Stuhl Davids wird beständig seyn vor dem HErrn ewiglich.

46. Und der König gebot Benaja, dem Sohne Jojadas; der ging hinaus und schlug ihn, daß er starb. Und das Königreich ward bestätiget durch Salomos Hand.

Das 3. Capitel.

Salomos Ehe, Gebet und Urtheil.

1. Und Salomo befreundete sich mit Pharao, dem Könige in Egypten, und nahm Pharaos Tochter, und brachte sie in die Stadt Davids, bis er ausbauete sein Haus, und des HErrn Haus, und die Mauern um Jerusalem her.

2. Aber das Volk opferte noch auf den Höhen; denn es war noch kein Haus gebauet dem Namen des HErrn, bis auf die Zeit.

3. Salomo aber hatte den HErrn lieb, und wandelte nach den Sitten seines Vaters Davids, ohne, daß er auf den Höhen opferte und räucherte.

4. Und der König ging hin gen Gibeon, daselbst zu opfern; denn das war eine herrliche Höhe. Und Salomo opferte tausend Brandopfer auf demselben Altar.

5. Und * der HErr erschien Salomo zu Gibeon im Traum des Nachts, und GOtt sprach: †Bitte, was ich dir geben soll. *c.9,2. †2Kron.2,9.

6. Salomo sprach: Du hast an meinem Vater David, deinem Knechte, große Barmherzigkeit gethan; wie er denn vor dir gewandelt hat in Wahrheit und Gerechtigkeit, und mit richtigem Herzen vor dir; und hast ihm diese * große Barmherzigkeit gehalten, und ihm einen Sohn gegeben, † der auf seinem Stuhl säße, wie es denn jetzt gehet. *Ps.23,6. †c.1,48.

7. Nun HErr, mein GOtt, Du hast deinen Knecht zum Könige gemacht, an meines Vaters Davids statt. So bin ich ein kleiner Knabe, weiß nicht weder meinen Ausgang noch Eingang.

8. Und dein Knecht ist unter dem Volk, das du erwählet hast, * so groß, daß es Niemand zählen noch beschreiben kann, vor der Menge. *c.4,20. Jer.46,23.

9. So * wollest du deinem Knechte geben ein gehorsames Herz, daß er dein Volk richten möge, und verstehen, was gut und böse ist. Denn wer vermag diß dein mächtiges Volk zu richten? *2Chron.1,10.

10. Das gefiel dem HErrn wohl, daß Salomo um ein solches bat.

11. Und GOtt sprach zu ihm: Weil du solches bittest, und bittest nicht um langes Leben, noch um Reichthum, noch um deiner Feinde Seele, sondern um Verstand Gericht zu hören;

12. Siehe, so habe ich gethan nach deinen Worten. Siehe, ich habe dir ein weises und verständiges Herz gegeben, daß deines gleichen vor dir nicht gewesen ist, und nach dir nicht aufkommen wird.

13. Dazu, *das du nicht gebeten hast, habe ich dir auch gegeben, nemlich Reichthum und Ehre, daß deines gleichen keiner unter den Königen ist zu deinen Zeiten. *2Chron.1,12. Weish.7,11. Matth.6,33.

14. Und so du wirst in meinen Wegen wandeln, daß du hältst meine Sitten und

Gebote, wie dein Vater David gewandelt hat, so will ich dir geben ein langes Leben.

15. Und da Salomo erwachte, siehe, da war es ein Traum. Und kam gen Jerusalem, und trat vor die Lade des Bundes des HErrn, und opferte Brandopfer und Dankopfer, und *machte ein großes Mahl allen seinen Knechten. *1Mos.40,20.

16. Zu der Zeit kamen zwey Huren zum Könige, und traten vor ihn.

17. Und das eine Weib sprach: Ach mein Herr, ich und diß Weib wohneten in Einem Hause; und ich gelag bey ihr im Hause.

18. Und über drey Tage, da ich geboren hatte, gebar sie auch. Und wir waren bey einander, daß kein Fremder mit uns war im Hause, ohne wir beyde.

19. Und dieses Weibes Sohn starb in der Nacht; denn sie hatte ihn im Schlaf erdrückt.

20. Und sie stand in der Nacht auf, und nahm meinen Sohn von meiner Seite, da deine Magd schlief, und legte ihn an ihren Arm, und ihren todten Sohn legte sie an meinen Arm.

21. Und da ich des Morgens aufstand, meinen Sohn zu säugen; siehe, da war er todt. Aber am Morgen sahe ich ihn eben an; und siehe, es war nicht mein Sohn, den ich geboren hatte.

22. Das andere Weib sprach: Nicht also, mein Sohn lebet, und dein Sohn ist todt. Jene aber sprach: Nicht also, dein Sohn ist todt, und mein Sohn lebet. Und redeten also vor dem Könige.

23. Und der König sprach: Diese spricht: Mein Sohn lebet, und dein Sohn ist todt; Jene spricht: Nicht also, dein Sohn ist todt, und mein Sohn lebet.

24. Und der König sprach: Holet mir ein Schwerdt her. Und da das Schwerdt vor den König gebracht ward,

25. Sprach der König: Theilet das lebendige Kind in zwey Theile, und gebet dieser die Hälfte, und jener die Hälfte.

26. Da sprach das Weib, deß Sohn lebte, zum Könige (denn ihr *mütterliches Herz entbrannte über ihren Sohn): Ach mein Herr, gebt ihr das Kind lebendig, und tödtet es nicht. Jene aber sprach: Es sey weder mein noch dein, laßt es theilen. *Jer.49,15.

27. Da antwortete der König, und sprach: Gebt dieser das Kind lebendig, und tödtet es nicht; die ist seine Mutter.

28. Und das *Urtheil erscholl vor dem ganzen Israel, das der König gefället hatte, und fürchteten sich vor dem Könige; denn sie sahen, daß die Weisheit GOttes in ihm war, Gericht zu halten. *Weish.8,11.

Das 4. Capitel.

Salomos Amtleute, Herrlichkeit und Weisheit.

1. Also war Salomo König über ganz Israel.

2. Und diß waren seine Fürsten: Asarja, der Sohn *Zadoks, des Priesters, *c.2,35.

3. Elihoreph und Ahija, die Söhne Sisas, waren Schreiber. Josaphat, der Sohn Ahiluds, war Kanzler.

4. *Benaja, der Sohn Jojadas, war Feldhauptmann. Zadok und Ab Jathar waren Priester. *1Chron.12,22.24.

5. Asarja, der Sohn Nathans, war über die Amtleute. Sabud, der Sohn Nathans, des Priesters, war des Königs Freund.

6. Ahisar war Hofmeister. *Adoniram, der Sohn Abdas, war Rentmeister. *c.5,14.

7. Und Salomo hatte zwölf Amtleute über ganz Israel, die den König und sein Haus versorgten. Ein jeder hatte des Jahrs einen Monat lang zu versorgen.

8. Und hießen also: Der Sohn Hurs, auf dem Gebirge Ephraim;

9. Der Sohn Dekers zu Makaz und zu Saalbim, und zu Beth Semes, und zu Elon, und zu Beth Hanan;

10. Der Sohn Heseds zu Aruboth, und hatte dazu Socho, und das ganze Land Hepher;

11. Der Sohn * Abi Nadabs, die ganze Herrschaft zu Dor, und hatte Taphath, Salomos Tochter, zum Weibe; *1Sam.16,8.

12. Baena, der Sohn Ahiluds, zu Thaenach und zu Megiddo, und über ganz Bethsean, welches liegt neben Zarthana, unter Jesreel, von Bethsean bis an den Plan Mehola, bis jenseit Jakmeam;

13. Der Sohn Gebers zu Ramoth in Gilead, und hatte *die Flecken Jairs, des Sohnes Manasses, in Gilead, und hatte die Gegend Argob, die in Basan liegt, sechzig große Städte, vermauert und mit ehernen Riegeln; *1Chron.2,22.23.

14. Abi-

Digitized by Google

14. Ahi Nadab, der Sohn Iddos, zu Mahanaim;

15. Ahimaaz in Naphthali, und er nahm auch Salomos Tochter, Basmath, zum Weibe;

16. Baena, der Sohn Husais, in Asser und zu Aloth;

17. Josaphat, der Sohn Paruahs, in Issaschar;

18. Simei, der Sohn Elas, in Benjamin;

19. Geber, der Sohn Uris, im Lande Gilead, im Lande Sihons, des Königs der Amoriter, und Ogs, des Königs in Basan. Ein Amtmann war in demselben Lande.

20. Juda aber und Israel, deß war viel, *wie der Sand am Meer, und aßen und tranken, und waren fröhlich.

*c 3,8. 1Mos.13,17. 4Mos.23,10.

21. Also war * Salomo ein Herr über alle Königreiche, von dem Wasser an in der Philister Lande, bis an die Grenze Egyptens, die ihm Geschenke zubrachten, und dieneten ihm sein Lebenlang.

*Sir.47,14.

22. Und Salomo mußte täglich zur Speisung haben dreyßig Cor Semmelmehl, und sechzig Cor anderes Mehl;

23. Zehn gemästete Rinder, und zwanzig Weiderinder, und hundert Schafe; ausgenommen Hirsche und Rehe, und Gemsen, und gemästetes Vieh.

24. Denn er herrschete im ganzen Lande disseit des Wassers, von Tiphsah bis gen Gasa, über alle Könige disseit des Wassers, und hatte Frieden von allen seinen Unterthanen umher;

25. Daß Juda und Israel * sicher wohneten, ein † Jeglicher unter seinem Weinstock, und unter seinem Feigenbaum, von Dan bis gen Ber Seba, so lange Salomo lebte.

*3Mos.26,5. †2Kön.18,31.

26. Und Salomo hatte * vierzig tausend Wagenpferde, und zwölf tausend Reisige.

*2Chron.9,25.

27. Und die Amtleute versorgten den König Salomo und alles, was zum Tisch des Königs gehörte, ein Jeglicher in seinem Monat, und ließen nichts fehlen.

28. Auch Gerste und Stroh für die Rosse und Läufer brachten sie an den Ort, da er war, ein Jeglicher nach seinem Befehl.

29. Und GOtt gab Salomo * sehr große Weisheit und Verstand, und getrostes Herz, wie † Sand, der am Ufer des Meers liegt;

*Sir.47,16. †Pf.139,18.

30. Daß die Weisheit Salomos größer war, denn aller Kinder gegen Morgen und aller Egypter Weisheit.

31. Und war * weiser, denn alle Menschen; auch weiser, denn die Dichter, Ethan, der Esrahiter, Heman, Chalcol und Darda; und war berühmt unter allen Heiden umher.

*Pred.12,9.

32. Und er redete drey tausend Sprüche, und seiner Lieder waren tausend und fünf.

33. Und er redete von Bäumen, von der Ceder an zu Libanon bis an den Ysop, der aus der Wand wächst. Auch redete er von Vieh, von Vögeln, von Gewürme und von Fischen.

34. Und es kamen aus allen Völkern, *zu hören die Weisheit Salomos, von allen Königen auf Erden, die von seiner Weisheit gehöret hatten.

*c 10,1.6.

Das 5. Capitel.

Salomos Bund mit Hiram, bey Vorbereitung zum Tempelbau.

1. Und * Hiram, der König zu Tyrus, sandte seine Knechte zu Salomo; denn er hatte gehöret, daß sie ihn zum Könige gesalbet hatten an seines Vaters statt. Denn Hiram liebte David sein Lebenlang.

*c.1,39.

2. Und Salomo * sandte zu Hiram, und ließ ihm sagen:

*2Chron.2,3.

3. Du weißt, daß mein Vater David nicht konnte bauen ein Haus dem Namen des HErrn, seines GOttes, um des Kriegs willen, der um ihn her war, bis sie der HErr unter seine Fußsolen gab.

4. Nun aber hat mir der HErr, mein GOtt, Ruhe gegeben umher, daß kein Widersacher noch böses Hinderniß mehr ist.

5. Siehe, so habe ich gedacht ein Haus zu bauen dem Namen des HErrn, meines GOttes, wie * der HErr geredet hat zu meinem Vater David, und gesagt: Dein Sohn, den ich an deine Statt setzen werde auf deinen Stuhl, der soll meinem Namen ein Haus bauen.

*c 6,12. 2Sam.7,13. *Pf.89,4.

6. So befiehl nun, daß man mir Cedern aus Libanon haue, und daß deine Knechte mit meinen Knechten seyn. Und den Lohn deiner Knechte will ich dir geben; alles, wie du sagest. Denn Du

weißt, daß bey uns Niemand ist, der Holz zu hauen wisse, wie die Zidonier.

7. Da Hiram aber hörete die Worte Salomos, freuete er sich hoch, und sprach: *Gelobet sey der HErr heute, der David einen weisen Sohn gegeben hat über diß große Volk. *c.10,9.

8. Und Hiram sandte zu Salomo, und ließ ihm sagen: Ich habe gehöret, was du zu mir gesandt hast. Ich will thun nach allem deinem Begehr, mit Cedern und Tannenholz.

9. Meine Knechte sollen sie vom Libanon hinab bringen ans Meer; und will sie in Flöße legen lassen auf dem Meer, bis an den Ort, den Du mir wirst ansagen lassen; und will sie daselbst abbinden, und Du sollst es holen lassen. Aber Du sollst auch mein Begehr thun, und Speise geben meinem Gesinde.

10. Also gab Hiram Salomo Cedern und Tannenholz, nach allem seinem Begehr.

11. Salomo aber gab Hiram zwanzig tausend Cor Weizen zu essen für sein Gesinde, und zwanzig Cor gestoßen Oel. Solches gab Salomo jährlich dem Hiram.

12. Und der HErr *gab Salomo Weisheit, †wie er ihm geredet hatte. Und war Friede zwischen Hiram und Salomo, und sie machten beyde einen Bund mit einander. *c.4,29. †c.3,12.

13. Und Salomo legte eine Anzahl auf das ganze Israel, und die Anzahl war dreyßig tausend Mann.

14. Und sandte sie auf den Libanon, je einen Monat zehn tausend, daß sie einen Monat auf dem Libanon waren, und zwey Monate daheim. Und *Adoniram war über solche Anzahl. *c.4,6.

15. Und Salomo hatte *siebenzig tausend, die da Last trugen, und achtzig tausend, die da zimmerten auf dem Berge; *2Chron.2,18.

16. Ohne die *obersten Amtleute Salomos, die über das Werk gesetzt waren, nemlich drey tausend und drey hundert, welche über das Volk herrschten, das da am Werk arbeitete. *c.9,23.

17. Und der König gebot, daß sie große und köstliche Steine ausbrächen, nemlich gehauene Steine zum Grunde des Hauses.

18. Und die Baulente Salomos, und die Baulente Hirams, und *die Giblim, hieben aus und bereiteten zu Holz und Steine, zu bauen das Haus. *Hes.27,9.

Das 6. Capitel.

Der Tempel Salomos wird in sieben Jahren ausgebauet.

1. Im vier hundert und achtzigsten Jahr nach dem Ausgang der Kinder Israels aus Egyptenland, im vierten Jahr des Königreichs Salomos über Israel, im Monat Sif, das ist der andere Monat, *ward das Haus dem HErrn gebauet. *2Chron.3,1.

2. Das Haus aber, das der König Salomo dem HErrn bauete, war sechzig Ellen lang, und zwanzig Ellen breit, und dreyßig Ellen hoch.

3. Und *bauete eine Halle vor dem Tempel, zwanzig Ellen lang, nach der Breite des Hauses, und zehn Ellen breit vor dem Hause her. *2Chron.3,4. Joh.10,23.

4. Und er machte an das Haus Fenster; inwendig weit, auswendig enge.

5. Und er bauete einen Umgang an der Wand des Hauses rings umher, daß er beydes um den Tempel und Chor herging; und machte seine äußere Wand umher.

6. Der unterste Gang war fünf Ellen weit, und der mittelste sechs Ellen weit, und der dritte sieben Ellen weit; denn er legte Trahmen außen am Hause umher, daß sie nicht an der Wand des Hauses sich hielten.

7. Und da das Haus gesetzt ward, waren die Steine zuvor ganz zugerichtet, daß man keinen Hammer, noch Beil, noch irgend ein Eisenzeug im Bauen hörete.

8. Eine Thür aber war zur rechten Seite mitten am Hause, daß man durch Wendelsteine hinauf ging auf den Mittelgang, und vom Mittelgang auf den dritten.

9. Also bauete er das Haus, und vollendete es, und gründete das Haus mit Cedern, beydes oben und an den Wänden.

10. Er bauete auch einen Gang oben auf dem ganzen Hause herum, fünf Ellen hoch, und deckte das Haus mit Cedernholz.

11. Und es geschahe des HErrn Wort zu Salomo, und sprach:

12. Das sey das Haus, das du bauest. Wirst du in meinen Geboten wandeln, und nach meinen Rechten thun, und alle meine

meine Gebote halten, darinnen zu wandeln, *so will ich mein Wort mit dir bestätigen, wie ich deinem Vater David geredet habe; *2Sam.7,13.

13. Und will * wohnen unter den Kindern Israels, und will mein Volk Israel nicht verlassen. *2Mos.29,45.

14. Also * bauete Salomo das Haus, und vollendete es. *Ap.Gesch.7,47.

15. Und bauete die Wände des Hauses inwendig an den Seiten von Cedern, von des Hauses Boden an bis an die Decke; und spündete es mit Holz inwendig, und täfelte den Boden des Hauses mit tannenen Brettern.

16. Und er bauete hinten im Hause zwanzig Ellen lang eine cederne Wand, vom Boden an bis an die Decke; und bauete daselbst inwendig das Chor, und das Allerheiligste.

17. Aber das Haus des Tempels (vor dem Chor) war vierzig Ellen lang.

18. Inwendig war das ganze Haus eitel Cedern, mit gedreheten Knoten und Blumwerk, daß man keinen Stein sahe.

19. Aber das Chor bereitete er inwendig im Hause, daß man die Lade des Bundes des HErrn daselbst hin thät.

20. Und vor dem Chor, das zwanzig Ellen lang, zwanzig Ellen weit und zwanzig Ellen hoch war, und überzogen mit lauterm Golde, spündete er den Altar mit Cedern.

21. Und Salomo überzog das Haus inwendig mit lauterm Golde, und zog goldene Riegel vor dem Chor her, das er mit Gold überzogen hatte;

22. Also, daß das ganze Haus gar mit Gold überzogen war; dazu auch den ganzen Altar vor dem Chor überzog er mit Gold.

23. Er machte auch im Chor * zwey Cherubim, zehn Ellen hoch, von Oelbaumholz. *2Mos.25,18. 37,7.

24. Fünf Ellen hatte ein Flügel eines jeglichen Cherubs, daß zehn Ellen waren von dem Ende seines einen Flügels zum Ende seines andern Flügels.

25. Also hatte der andere Cherub auch zehn Ellen, und war einerley Maaß und einerley Raum beyder Cherubim;

26. Daß also ein jeglicher Cherub zehn Ellen hoch war.

27. Und er that die Cherubim inwendig ins Haus. Und die Cherubim breiteten ihre Flügel aus, daß eines Flügel rührete an diese Wand und des andern Cherubs Flügel rührete an die andere Wand; aber mitten im Hause rührete ein Flügel an den andern.

28. Und er überzog die Cherubim mit Gold.

29. Und an allen Wänden des Hauses um und um ließ er Schnitzwerk machen von ausgehölten Cherubim, Palmen und Blumenwerk, inwendig und auswendig.

30. Auch überzog er den Boden des Hauses mit goldenen Blechen, inwendig und auswendig.

31. Und im Eingange des Chors machte er zwey Thüren von Oelbaumholz, mit fünfeckigten Pfosten.

32. Und ließ Schnitzwerk darauf machen von Cherubim, Palmen und Blumenwerk; und überzog sie mit goldenen Blechen.

33. Also machte er auch im Eingange des Tempels viereckigte Pfosten von Oelbaumholz,

34. Und zwey Thüren von Tannenholz, daß eine jegliche Thür zwey Blatt hatte an einander hangend in ihren Angeln.

35. Und machte Schnitzwerk darauf von Cherubim, Palmen und Blumenwerk; und überzog sie mit Gold, recht wie es befohlen war.

36. Und er bauete auch einen Hof darinnen von dreyen Reihen gehauener Steine, und von einer Reihe gehöfelter Cedern.

37. Im * vierten Jahr, im Monat Sif, ward der Grund gelegt am Hause des HErrn. *c.6,1.

38. Und im elften Jahr, im Monat Bul (das ist der achte Monat) ward das Haus bereitet, wie es seyn sollte; daß sie *sieben Jahre daran baueten. *c.7,1.

Das 7. Capitel.

Verfertigung der königlichen Häuser und der Gefäße des Tempels.

1. Aber an seinem Hause * bauete Salomo dreyzehn Jahre, daß er es ganz ausbauete. *c.9,10.

2. Nemlich er bauete ein Haus vom Walde Libanon, hundert Ellen lang, funfzig Ellen weit, und dreyßig Ellen hoch. Auf dasselbe Gevierte legte er den Boden

von cedernen Brettern, auf cedernen Säulen, nach den Reihen hin.

3. Und oben darauf ein Gezimmer von Cedern, auf dieselbe Säulen, welcher waren fünf und vierzig, je funfzehn in einer Reihe.

4. Und waren Fenster gegen den drey Reihen, gegen einander über, drey gegen drey.

5. Und waren in ihren Pfosten viereckigt.

6. Er bauete auch eine Halle von Säulen, funfzig Ellen lang und dreyßig Ellen breit; und noch eine Halle vor diese, mit Säulen und dicken Balken.

7. Und bauete auch eine Halle zum Richtstuhl, darinnen man Gericht hielt; und täfelte beyde Boden mit Cedern.

8. Dazu sein Haus, darinnen er wohnete, im Hinterhof, hinten an der Halle, gemacht wie die andern; und machte auch ein Haus, wie die Halle, der Tochter Pharaos, *die Salomo zum Weibe genommen hatte. *c.3,1.

9. Solches alles waren köstliche Steine, nach dem Winkeleisen gehauen, mit Sägen geschnitten auf allen Seiten, vom Grunde bis an das Dach, dazu auch außen der große Hof.

10. Die Grundveste aber waren auch köstliche und große Steine, zehn und acht Ellen groß,

11. Und darauf köstliche gehauene Steine nach dem Winkeleisen, und Cedern.

12. Aber der große Hof umher hatte drey Reihen gehauene Steine, und eine Reihe von cedernen Brettern; also auch der Hof am Hause des HErrn inwendig, und die Halle am Hause.

13. Und der König Salomo sandte hin, und ließ holen * Hiram von Tyrus, *2Chron.2,13.

14. Einer Wittwe Sohn aus dem Stamm Naphthali, und sein Vater war ein Mann von Tyrus gewesen; der war *ein Meister im Erz, voll Weisheit, Verstand und Kunst, zu arbeiten allerley Erzwerk. Da der zum Könige Salomo kam, machte er alle seine Werke. *1Mos.4,22. 2Mos.31,3.4.

15. Und machte * zwey eherne Säulen, eine jegliche achtzehn Ellen hoch, und ein Faden von zwölf Ellen war das Maaß um jegliche Säule her. *2Kön.25,17.

16. Und machte zwey* Knäufe von Erz gegossen, oben auf die Säulen zu setzen, und ein jeglicher Knauf war fünf Ellen hoch.

17. Und es waren an jeglichem Knauf oben auf der Säule sieben geflochtene Reife, wie Ketten.

18. Und machte an jeglichem Knauf zwey Reihen Granatäpfel umher an einem Reif, damit der Knauf bedeckt ward.

19. Und die Knäufe waren wie die Rosen vor der Halle, vier Ellen groß.

20. Und der Granatäpfel in den Reihen umher waren zwey hundert, oben und unten an dem Reif, der um den Bauch des Knaufs herging, an jeglichem Knauf, auf beyden Säulen.

21. Und er richtete die Säulen auf vor der Halle des Tempels. Und die er zur rechten Hand setzte, hieß er Jachin, und die er zur linken Hand setzte, hieß er Boas.

22. Und es stand also oben auf den Säulen wie Rosen. Also ward vollendet das Werk der Säulen.

23. Und er machte * ein Meer, gegossen, zehn Ellen weit, von einem Rande zum andern, rund umher, und fünf Ellen hoch, und eine Schnur dreyßig Ellen lang war das Maaß rings um. *2Chron.4,2.

24. Und um dasselbe Meer, das zehn Ellen weit war, gingen Knoten an seinem Rande rings ums Meer her; der Knoten aber waren zwey Reihen gegossen.

25. Und es stand auf zwölf Rindern, welcher drey gegen Mitternacht gewandt waren, drey gegen Abend, drey gegen Mittag, und drey gegen Morgen, und das Meer oben darauf; daß alle ihre Hintertheile inwendig waren.

26. Seine Dicke aber war einer Hand breit, und sein Rand war wie eines Bechers Rand, wie eine aufgegangene Rose; und ging darein zwey tausend Bath.

27. Er machte auch zehn eherne Gestühle, einen jeglichen vier Ellen lang und breit, und drey Ellen hoch.

28. Es war aber das Gestühle also gemacht, daß es Seiten hatte zwischen den Leisten.

29. Und an den Seiten zwischen den Leisten waren Löwen, Ochsen und Cherubim. Und die Seiten, daran die Löwen

und

Digitized by Google

und Ochſen waren, hatten Leiſten oben und unten, und Füßlein daran.

30. Und ein jegliches Geſtühle hatte vier cherne Räder, mit ehernem Geſtell. Und auf den vier Ecken waren Achſeln gegoſſen, eine jegliche gegen der andern über, unten an den Keſſel gelehnt.

31. Aber der Hals mitten auf dem Geſtühle war eine Elle hoch, und rund, anderthalb Ellen weit; und waren Pokkeln an dem Hals, in Feldern, die viereckigt waren und nicht rund.

32. Die vier Räder aber ſtanden unten an den Seiten, und die Achſen der Räder waren am Geſtühle. Ein jegliches Räd war anderthalb Ellen hoch.

33. Und waren Räder wie Wagenräder. Und ihre Achſen, Naben, Speichen und Felgen war alles gegoſſen.

34. Und die vier Achſeln, auf den vier Ecken eines jeglichen Geſtühls, waren auch am Geſtühle.

35. Und am Halſe oben auf dem Geſtühle, eine halbe Elle hoch, rund umher, waren Leiſten und Seiten am Geſtühle.

36. Und er ließ auf die Fläche derſelben Seiten und Leiſten graben Cherubim, Löwen und Palmenbäume; ein jegliches am andern, rings umher daran.

37. Auf die Weiſe machte er zehn Geſtühle, gegoſſen, einerley Maaß und Raum war an allen.

38. Und er machte zehn eherne Keſſel, daß vierzig Bath in einen Keſſel gingen; und war vier Ellen groß, und auf jeglichem Geſtühle war ein Keſſel.

39. Und ſetzte fünf Geſtühle an die rechte Ecke des Hauſes, und die andern fünf an die linke Ecke; aber das Meer ſetzte er zur rechten vorne an gegen Mittag.

40. Und Hiram machte auch Töpfe, Schaufeln, Becken; und vollendete alſo alle Werke, die der König Salomo am Hauſe des HErrn machen ließ.

41. Nemlich die zwey Säulen, und die keuliche Knäufe oben auf den zwey Säulen, und die zwey geflochtene Reife, zu bedecken die zwey keuliche Knäufe auf den Säulen;

42. Und die vier hundert Granatäpfel an den zwey geflochtenen Reifen, je zwey Reihen Granatäpfel an einem Reife, zu bedecken die zwey keuliche Knäufe auf den Säulen;

43. Dazu die zehn Geſtühle, und zehn Keſſel oben darauf;

44. Und das Meer, und zwölf Rinder unter dem Meer;

45. Und die Töpfe, Schaufeln und Becken. Und alle dieſe Gefäße, die Hiram dem Könige Salomo machte zum Hauſe des HErrn, waren von lauterm Erz.

46. In der Gegend am Jordan ließ ſie der König gießen, in dicker Erde, zwiſchen Suchoth und Zarthan.

47. Und Salomo * ließ alle Gefäße ungewogen, vor der ſehr großen Menge des Erzes. *2Chron.4,18.

48. Auch machte Salomo alles Zeug, das zum Hauſe des HErrn gehöret: nemlich einen goldenen Altar, einen goldenen Tiſch, darauf die Schaubrode liegen;

49. Fünf Leuchter zur rechten Hand, und fünf Leuchter zur linken, vor dem Chor, *von lauterm Golde, mit goldenen Blumen, Lampen und Schnäuzen; *4Moſ.8,4.

50. Dazu Schalen, Schüſſeln, Becken, Löffel und Pfannen von lauterm Golde. Auch waren die Angel an der Thür am Hauſe inwendig im Allerheiligſten, und an der Thür des Hauſes des Tempels golden.

51. Alſo ward vollendet alles Werk, das der König Salomo machte am Hauſe des HErrn. Und Salomo * brachte hinein, was ſein Vater David geheiliget hatte, von Silber und Gold und Gefäßen; und legte es in den Schatz des Hauſes des HErrn. *2Chron.5,1.

Das 8. Capitel.

Der Tempel Salomos wird eingeweihet.

1. Da* verſammlete der König Salomo zu ſich die Aelteſten in Iſrael, alle Oberſten der Stämme und Fürſten der Väter unter den Kindern Iſraels, gen Jeruſalem, die Lade des Bundes des HErrn herauf zu bringen aus der Stadt Davids, das iſt Zion. *2Chron.5,2.

2. Und es verſammleten ſich zum Könige Salomo alle Männer in Iſrael im Monat Ethanim, am Feſt, das iſt der ſiebente Monat.

3. Und da alle Aelteſten Iſraels kamen, hoben die Prieſter die Lade des HErrn auf,

4. Und

4. Und brachten sie hinauf; dazu die Hütte des Stifts, und alles Geräthe des Heiligthums, das in der Hütte war. Das thaten die Priester und Leviten.

5. Und der König Salomo und die ganze Gemeine Israel, die zu ihm sich versammlet hatte, * gingen mit ihm vor der Lade her, und opferten Schafe und Rinder, so viel, daß mans nicht zählen noch rechnen konnte. *2Sam.6,13. 2Chron.5,6.

6. Also brachten die Priester die Lade des Bundes des HErrn an ihren Ort, in das Chor des Hauses, in das Allerheiligste, unter die Flügel der Cherubim.

7. Denn die Cherubim breiteten die Flügel aus an dem Ort, da die Lade stand, und bedeckten die Lade, und ihre Stangen von oben her.

8. Und die * Stangen waren so lang, daß ihre Knäufe gesehen wurden in dem Heiligthum vor dem Chor, aber außen wurden sie nicht gesehen; und waren daselbst bis auf diesen Tag. *4Mos.4,6.

9. Und * war nichts in der Lade, denn nur die zwey steinerne Tafeln Moses, die er daselbst ließ in Horeb, da der HErr mit den Kindern Israels einen Bund machte, da sie aus Egyptenland gezogen waren. *2Mos.25,16.21. 2Chron.5,10. Ebr.9,4.

10. Da aber die Priester aus dem Heiligthum gingen, erfüllete eine Wolke das Haus des HErrn,

11. Daß die Priester nicht konnten stehen, und Amts pflegen, vor der Wolke. Denn die * Herrlichkeit des HErrn erfüllete das Haus des HErrn. *2Mos.40,34.

12. Da sprach Salomo: Der HErr hat geredet, er * wolle im Dunkeln wohnen. *5Mos.4,11. 2Chron.6,1.

13. Ich habe zwar ein Haus gebauet, dir zur Wohnung, einen Sitz, daß du ewiglich da wohnest.

14. Und der König wandte sein Angesicht, und segnete die ganze Gemeine Israel; und die ganze Gemeine Israel stand.

15. Und er sprach: Gelobet sey der HErr, der GOtt Israels, der durch seinen Mund meinem Vater David geredet, und durch seine Hand erfüllet hat, und gesagt:

16. Von * dem Tage an, da ich mein Volk Israel aus Egypten führete, habe ich nie keine Stadt erwählet unter irgend einem Stamm Israels, daß mir ein Haus gebauet würde, daß mein Name da wäre; David aber habe ich erwählet, daß er über mein Volk Israel seyn sollte. *2Sam.7,6.

17. Und mein Vater David * hatte es zwar im Sinn, daß er ein Haus bauete dem Namen des HErrn, des GOttes Israels. *2Sam.7,2. 1Chron.18,1.

18. Aber der HErr sprach zu meinem Vater David: Daß du im Sinn hast meinem Namen ein Haus zu bauen, hast du wohl gethan, daß du solches vornahmest;

19. Doch Du sollst nicht das Haus bauen, sondern * dein Sohn, der aus deinen Lenden kommen wird, der soll meinem Namen ein Haus bauen. *Weish.9,8.

20. Und * der HErr hat sein Wort bestätiget, das er geredet hat. Denn ich bin aufgekommen an meines Vaters Davids statt, und sitze auf dem Stuhl Israels, wie der HErr geredet hat; und habe gebauet ein Haus dem Namen des HErrn, des GOttes Israels. *c.9,5.

21. Und habe daselbst eine Stätte zugerichtet der Lade, darinnen der Bund des HErrn ist, *den er gemacht hat mit unsern Vätern, da er sie aus Egyptenland führete. *2Mos.20,1.

22. Und Salomo trat * vor den Altar des HErrn gegen die ganze Gemeine Israel, und † breitete seine Hände aus gen Himmel, *2Kön.18,22. †2Chron.6,12.

23. Und sprach: HErr, GOtt Israels, *es ist kein GOtt, weder droben im Himmel, noch unten auf Erden, dir gleich, der du hältst den Bund und Barmherzigkeit deinen Knechten, die vor dir wandeln von ganzem Herzen; *2Chron.2,5.

24. Der du hast gehalten deinem Knechte, meinem Vater David, was du ihm geredet hast. Mit deinem Munde hast du es geredet, und mit deiner Hand hast du es erfüllet, wie es stehet an diesem Tage.

25. Nun HErr, GOtt Israels, halte deinem Knechte, meinem Vater David, *was du ihm geredet hast, und gesagt: Es soll dir nicht gebrechen an einem Manne vor mir, der da sitze auf dem Stuhl Israels, so doch, daß deine Kinder ihren Weg bewahren, daß sie vor mir wandeln, wie du vor mir gewandelt hast. *2Sam.7,16. 1Chron.23,10.

26. Nun,

Digitized by Google

26. Nun, GOtt Israels, laß deine Worte wahr werden, die du deinem Knechte, meinem Vater David, geredet hast.

27. Denn meynest du auch, daß GOtt auf Erden wohne? Siehe, der *Himmel und aller Himmel Himmel mögen dich nicht versorgen. Wie sollte es denn diß Haus thun, das ich gebauet habe?

*5Mos.10,14. 2Chron.6,18. Jes.66,1. Matth.5,34.35. Ap.Geich.7,49. 17,24.

28. Wende dich aber zum Gebet deines Knechts und zu seinem Flehen, HErr, mein GOtt, auf daß du höreſt das Lob und Gebet, das dein Knecht heute vor dir thut;

29. Daß deine * Augen offen stehen über diß Haus Nacht und Tag, über die Stätte, davon † du gesagt hast: Mein Name soll da seyn. Du wollest hören das Gebet, das dein Knecht an dieser Stätte thut;

*Sach.12,4. †2Mos.20,24. 5Mos.12,5.11.

30. Und wollest erhören das Flehen deines Knechts und deines Volks Israel, das sie hier thun werden an dieser Stätte deiner Wohnung, im Himmel, und wenn du es höreſt, gnädig seyn.

31. Wenn Jemand wider seinen Nächsten sündiget, und nimmt deß einen Eid auf sich, damit er sich verpflichtet, und der Eid kommt vor deinen Altar in diesem Hause:

32. So wollest Du hören im Himmel und Recht schaffen deinen Knechten, den Gottlosen zu verdammen, und seinen Weg auf seinen Kopf bringen, und dem Gerechten Recht zu sprechen, ihm zu geben nach seiner Gerechtigkeit.

33. Wenn dein Volk Israel vor seinen Feinden geschlagen wird, weil sie an dir gesündiget haben, und bekehren sich zu dir, und bekennen deinen Namen, und beten und flehen zu dir in diesem Hause:

34. So wollest Du hören im Himmel, und der Sünde deines Volks Israel gnädig seyn, und sie wieder bringen in das Land, das du ihren Vätern gegeben hast.

35. Wenn * der Himmel verschlossen wird, daß nicht regnet, weil sie an dir gesündiget haben, und werden beten an diesem Ort, und deinen Namen bekennen, und sich von ihren Sünden bekehren, weil du sie drängest: *c.17,1. 2Chron.6,26.

36. So wollest Du hören im Himmel, und gnädig seyn der Sünde deiner Knechte und deines Volks Israel, daß du ihnen den guten Weg weiſest, darinnen sie wandeln, und lassest regnen auf das Land, das du deinem Volk zum Erbe gegeben hast.

37. Wenn eine Theurung, oder Pestilenz, oder Dürre, oder Brand, oder Heuschrecken, oder Raupen im Lande seyn werden, oder sein Feind im Lande seine Thore belagert, oder irgend eine Plage oder Krankheit;

38. Wer dann bittet und flehet, es seyn sonst Menschen oder dein Volk Israel, die da gewahr werden ihrer Plage, ein Jeglicher in seinem Herzen, und breitet seine Hände aus zu diesem Hause:

39. So wollest Du hören im Himmel, in dem Sitz, da du wohnest, und gnädig seyn, und schaffen, daß du gebest einem Jeglichen, wie er gewandelt hat, wie du sein Herz erkenneſt; denn * Du allein kenneſt das Herz aller Kinder der Menschen; *Ps.7,10. 139,1.2.

40. Auf daß sie dich fürchten allezeit, so lange sie auf dem Lande leben, das du unsern Vätern gegeben hast.

41. Wenn auch ein * Fremder, der nicht deines Volks Israel ist, kommt aus fernem Lande um deines Namens willen; *Joh.12,20.

42. (Denn sie werden hören von deinem großen Namen, und von deiner mächtigen Hand, und von deinem ausgereckten Arm) und kommt, daß er bete vor diesem Hause:

43. So wollest Du hören im Himmel, im Sitz deiner Wohnung, und thun alles, darum der Fremde dich anruft; auf daß* alle Völker auf Erden deinen Namen erkennen, daß sie auch dich fürchten, wie dein Volk Israel, und daß sie inne werden, wie diß Haus nach deinem Namen genannt sey, das ich gebauet habe.

*Jes.56,7.

44. Wenn dein Volk ausziehet in Streit wider seine Feinde des Weges, den du sie senden wirst, und werden beten zum HErrn gegen dem Wege zur Stadt, die du erwählet hast, und zum Hause, das ich deinem Namen gebauet habe:

45. So wollest du ihr Gebet und Flehen hören im Himmel, und Recht schaffen.

46. Wenn sie an dir sündigen werden

Digitized by Google

den (denn * es ist kein Mensch, der nicht sündiget), und du erzürnest, und gibst sie vor ihren Feinden, daß sie sie gefangen führen in der Feinde Land, ferne oder nahe;

*2Chron.6,36. Spr.20,9. Röm.3,23. 1Joh.1,8.

47. Und sie in ihr Herz schlagen im Lande, da sie gefangen sind, und bekehren sich, und flehen dir im Lande ihres Gefängnisses, und sprechen: Wir haben gesündiget und mißgethan, und sind gottlos gewesen;

48. Und bekehren sich also zu dir von ganzem Herzen und von ganzer Seele in ihrer Feinde Lande, die sie weggeführet haben, und beten zu dir gegen den Weg zu ihrem Lande, das du ihren Vätern gegeben hast, zur Stadt, die du erwählet hast, und zum Hause, das ich deinem Namen gebauet habe:

49. So wollest du ihr Gebet und Flehen hören im Himmel vom Sitz deiner Wohnung, und Recht schaffen;

50. Und deinem Volk gnädig seyn, das an dir gesündiget hat, und allen ihren Uebertretungen, damit sie wider dich übertreten haben, und Barmherzigkeit geben vor denen, die sie gefangen halten, und dich ihrer erbarmen.

51. Denn sie sind dein Volk und dein Erbe, die du aus Egypten, *aus dem eisernen Ofen, geführet hast;

*5Mos.4,20.

52. Daß deine Augen offen seyn auf das Flehen deines Knechts und deines Volks Israel, daß du sie höreſt in allem, darum sie dich anrufen.

53. Denn Du * hast sie dir abgesondert zum Erbe aus allen Völkern auf Erden, wie du geredet hast durch Mose, deinen Knecht, da du unsere Väter aus Egypten führeteſt, HErr HErr.

*3Mos.20,24.

54. Und da Salomo alles diß Gebet und Flehen hatte vor dem HErrn ausgebetet, stand er auf von dem Altar des HErrn, und ließ ab vom Knieen und Hände-Ausbreiten gen Himmel,

55. Und trat dahin, und * segnete die ganze Gemeine Israel mit lauter Stimme, und sprach; *2Sam.6,18.

56. Gelobet sey der HErr, der seinem Volk Israel Ruhe gegeben hat, wie er geredet hat. Es ist * nicht eins verfallen aus allen seinen guten Worten, die er geredet hat durch seinen Knecht Mose. *Jos.21,45.

57. Der HErr, unser GOtt, sey mit uns, wie er gewesen ist mit unsern Vätern. Er verlasse uns nicht, und ziehe die Hand nicht ab von uns;

58. Zu neigen unser Herz zu ihm, daß wir wandeln in allen seinen Wegen und halten seine Gebote, Sitten und Rechte, die er unsern Vätern geboten hat.

59. Und diese Worte, die ich vor dem HErrn geflehet habe, müssen nahe kommen dem HErrn, unserm GOtt, Tag und Nacht, daß er Recht schaffe seinem Knechte und seinem Volk Israel, ein jegliches zu seiner Zeit,

60. Auf daß alle Völker auf Erden erkennen, daß der HErr * GOtt ist, und keiner mehr. *5Mos.4,35.39.

61. Und euer Herz sey rechtschaffen mit dem HErrn, unserm GOtt, zu wandeln in seinen Sitten, und zu halten seine Gebote, wie es heute gehet.

62. Und der König, samt dem ganzen Israel, opferten vor dem HErrn Opfer.

63. Und Salomo opferte Dankopfer, die er dem HErrn opferte, zwey und zwanzig tausend Ochsen, und hundert und zwanzig tausend Schafe. Also weiheten sie das Haus des HErrn ein, der König und alle Kinder Israels.

64. Desselben Tages weihete der König den Mittelhof, der vor dem Hause des HErrn war, damit, daß er Brandopfer, Speisopfer, und das Fett der Dankopfer daselbst ausrichtete. Denn der eherne Altar, der vor dem HErrn stand, war zu klein zu dem Brandopfer, Speisopfer und zum Fetten der Dankopfer.

65. Und Salomo machte zu der Zeit ein Fest, und alles Israel mit ihm, eine große Versammlung, von der Grenze Hemath an bis an den Bach Egyptens, vor dem HErrn, unserm GOtt, sieben Tage und abermal sieben Tage; das waren vierzehn Tage.

66. Und ließ das Volk des achten Tages gehen. Und sie segneten den König, und gingen hin zu ihren Hütten fröhlich und gutes Muths über allem dem Guten, das der HErr an David, seinem Knechte, und an seinem Volk Israel gethan hatte.

Das

Das 9. Capitel.

Der HErr erscheint Salomo zum andernmal. Veste Städte. Schiffahrt.

1. Und da Salomo hatte * ausgebauet des HErrn Haus, und des Königs Haus, und alles, was er begehrte und Lust hatte zu machen; *2Chron.7,11.

2. *Erschien ihm der HErr zum andernmal, wie er ihm erschienen war zu Gibeon. *c.3,5. 2Chron.1,7.8.

3. Und der HErr sprach zu ihm: Ich habe dein Gebet und Flehen gehöret, das du vor mir geflehet hast, und habe diß Haus geheiliget, das du gebauet hast, daß *ich meinen Namen daselbst hinsetze ewiglich; und meine Augen und mein Herz sollen da seyn allewege. *5Mos.12,11.

4. Und Du, so du * vor mir wandelst, wie dein Vater David gewandelt hat, mit rechtschaffenem Herzen und aufrichtig, daß du thust alles, was ich dir geboten habe, und meine Gebote und meine Rechte hältst: *c.3,14. 11,38.

5. So will ich bestätigen den Stuhl deines Königreichs über Israel ewiglich; wie *ich deinem Vater David geredet habe und gesagt: Es soll dir nicht gebrechen an einem Manne vom Stuhl Israels. *2Sam.7,12. 23,10. 1Chron.18,11.

6. Werdet ihr euch aber von mir hinten abwenden, ihr und eure Kinder, und nicht halten meine Gebote und Rechte, die ich euch vorgelegt habe, und hingehet, und andern Göttern dienet, und sie anbetet:

7. So werde ich Israel * ausrotten von dem Lande, das ich ihnen gegeben habe; und das † Haus, das ich geheiliget habe meinem Namen, will ich verlassen von meinem Angesicht; und Israel wird ein Sprüchwort und Fabel seyn unter allen Völkern; *5Mos.4,26. 8,19. †Matth.23,38.

8. Und das Haus wird eingerissen werden, daß Alle, die vorüber gehen, werden sich entsetzen und blasen und sagen: *Warum hat der HErr diesem Lande und diesem Hause also gethan? *2Chron.7,21.22.

9. So wird man antworten: Darum, daß sie den HErrn, ihren GOtt, verlassen haben, der ihre Väter aus Egyptenland führete, und haben angenommen andere Götter, und sie angebetet, und ihnen gedienet; darum hat der HErr alles diß Uebel über sie gebracht.

10. Da *nun die zwanzig Jahre um waren, in welchen Salomo die zwey Häuser bauete, des HErrn Haus und des Königs Haus; *c.6,38. 7,1. 2Chron.8,1.

11. Dazu Hiram, der König zu Tyrus, Salomo Cedernbäume und Tannenbäume und Gold, nach allem seinem Begehr, brachte: da gab der König Salomo Hiram zwanzig Städte im Lande Galiläa.

12. Und Hiram zog aus von Tyrus, die Städte zu besehen, die ihm Salomo gegeben hatte; und sie gefielen ihm nicht,

13. Und sprach: Was sind das für Städte, mein Bruder, die du mir gegeben hast? Und hieß sie das Land Cabul, bis auf diesen Tag.

14. Und Hiram hatte dem Könige gesandt hundert und zwanzig Centner Gold.

15. Und dasselbe ist die Summe der Zinse, die der König Salomo aufhob, zu bauen des HErrn Haus, und sein Haus, und Millo, und die Mauern Jerusalems, und Hazor, und Megiddo, und Gaser.

16. Denn Pharao, der König in Egypten, war herauf gekommen, und hatte *Gaser gewonnen, und mit Feuer verbrannt, und die Cananiter erwürget, die in der Stadt wohneten; und hatte sie seiner †Tochter, Salomos Weibe, zum Geschenk gegeben. *Jos.16,10. †c.3,1.

17. Also bauete Salomo Gaser, und das *niedere Beth-Horon, *2Chron.8,5.

18. Und Baelath, und Thamar, in der Wüste im Lande,

19. Und alle Städte der Kornhäuser, die Salomo hatte, und alle Städte der Wagen, und die Städte der Reuter und wozu er Lust hatte zu bauen zu Jerusalem, auf dem Libanon und im ganzen Lande seiner Herrschaft.

20. Und alles übrige Volk von den Amoritern, Hethitern, Pheresitern, Hevithern und Jebusitern, die nicht von den Kindern Israels waren;

21. Derselben Kinder, die sie hinter sich überbleiben ließen im Lande, die die Kinder Israels nicht konnten verbannen, die machte Salomo * zinsbar bis auf diesen Tag. *Jos.16,10.

22. Aber von den Kindern Israels machte er nicht Knechte, sondern ließ sie Kriegsleute, und seine Knechte und Fürsten, und Ritter, und über seine Wagen und Reuter seyn.

23. Und

Digitized by

23. Und der * Amtleute, die über Salomos Geschäffte waren, derer waren fünf hundert und funfzig, die über das Volk herrscheten, und die Geschäffte ausrichteten. *c.5,16. 2Chron.8,10.

24. Und * die Tochter Pharaos zog herauf von der Stadt Davids in ihr Haus, das er für sie gebauet hatte. Da bauete er auch Millo. *2Chron.8,11.

25. Und Salomo opferte des Jahrs dreymal Brandopfer und Dankopfer auf dem Altar, den er dem HErrn gebauet hatte, und räucherte über ihn vor dem HErrn. Und ward also das Haus fertig.

26. Und Salomo machte auch Schiffe zu * EzeonGeber, die bey Eloth liegt, am Ufer des Schilfmeers, im Lande der Edomiter. *2Chron.8,17.18.

27. Und Hiram sandte seine Knechte *im Schiff, die gute Schiffsleute und auf dem Meer erfahren waren, mit den Knechten Salomos. *c.10,11.

28. Und kamen gegen Ophir, und holeten daselbst vier hundert und zwanzig Centner Gold, und brachten es dem Könige Salomo.

Das 10. Capitel.

Die Königin aus dem Reich Arabien verwundert sich über Salomos Weisheit, Reichthum und Herrlichkeit.

1. Und da das Gerücht Salomos, von dem Namen des HErrn, kam vor die * Königin vom Reich Arabien, kam sie ihn zu versuchen mit Räthseln. *2Chron.9,1. Matth.12,42. Luc.11,31.

2. Und sie kam gen Jerusalem mit einem sehr großen Zeug, mit Cameelen, die Specerey trugen und viel Gold und Edelgesteine. Und da sie zum Könige Salomo hinein kam, redete sie mit ihm alles, was sie sich vorgenommen hatte.

3. Und Salomo sagte ihr alles, und war dem Könige nichts verborgen, das er ihr nicht sagte.

4. Da aber die Königin vom Reich Arabien sahe alle Weisheit Salomos, und das Haus, das er gebauet hatte,

5. Und die Speise für seinen Tisch, und seiner Knechte Wohnung, und seiner Diener Amt und ihre Kleider, und seine Schenken und seine Brandopfer, die er in dem Hause des HErrn opferte, konnte sie sich nicht mehr enthalten,

6. Und sprach zum Könige: Es ist wahr, was ich in meinem Lande gehöret habe von deinem Wesen und von deiner Weisheit.

7. Und ich habe es nicht wollen glauben, bis ich gekommen bin und habe es mit meinen Augen gesehen. Und siehe, es ist mir nicht die Hälfte gesagt. *Du hast mehr Weisheit und Gutes, denn das Gerücht ist, das ich gehöret habe. *Weish.8,13.

8. *Selig sind deine Leute und deine Knechte, die allezeit vor dir stehen und deine Weisheit hören. *Luc.10,23.

9. *Gelobet sey der HErr, dein GOtt, der zu dir Lust hat, daß er dich auf den Stuhl Israels gesetzet hat, darum, daß der HErr Israel lieb hat ewiglich und dich zum Könige gesetzet hat, daß du Gericht und Recht haltest. *c.5,7.

10. Und sie gab dem Könige hundert und zwanzig Centner Gold, und sehr viele Specereyen und Edelsteine. Es kam nicht mehr so viel Specerey, als die Königin vom Reich Arabien dem Könige Salomo gab.

11. Dazu die Schiffe Hirams, die Gold *aus Ophir führeten, brachten sehr viel Ebenholz und Edelgesteine. *c.9,27.28.

12. Und der König ließ machen von Ebenholz Pfeiler im Hause des HErrn und im Hause des Königs, und Harfen und Psalter für die Sänger. Es kam nicht mehr solch Ebenholz, ward auch nicht gesehen bis auf diesen Tag.

13. Und der König Salomo gab der Königin vom Reich Arabien alles, was sie begehrte und bat; ohne was er ihr gab von ihm selbst. Und sie wandte sich und zog in ihr Land samt ihren Knechten.

14. Des Goldes aber, das Salomo in Einem Jahr kam, war am Gewicht *sechs hundert und sechs und sechzig Centner, *2Chron.9,13.

15. Ohne was von Krämern, und Kaufleuten, und Apothekern, und von allen Königen Arabiens, und von den Gewaltigen in Ländern kam.

16. Und der König Salomo * ließ machen zwey hundert Schilde vom besten Golde, sechs hundert Stück Gold that er zu einem Schilde; *c.14,26.

17. Und drey hundert Tartschen vom besten Golde, je drey Pfund Gold zu einer Tart-

Digitized by Google

Tartsche. Und der König that sie in das Haus vom Walde Libanon.

18. Und der König machte * einen großen Stuhl von Elfenbein, und überzog ihn mit dem edelsten Golde. *2Chron.9,17.

19. Und der Stuhl hatte sechs Stufen, und das Haupt am Stuhl war hinten rund. Und waren Lehnen auf beyden Seiten um das Gesäße, und zwey Löwen standen an den Lehnen.

20. Und zwölf Löwen standen auf den sechs Stufen, auf beyden Seiten. Solches ist nie gemacht in keinen Königreichen.

21. Alle Trinkgefäße des Königs Salomo waren golden, und alle Gefäße im Hause vom Walde Libanon waren auch lauter Gold; denn des Silbers achtete man zu den Zeiten Salomos nichts.

22. Denn das Meerschiff des Königs, das auf dem Meer mit dem Schiff Hirams fuhr, kam in drey Jahren einmal, und brachte Gold, Silber, Elfenbein, Affen und Pfauen.

23. Also ward der König Salomo * größer mit Reichthum und Weisheit, denn alle Könige auf Erden. *2Chron.9,22.

24. Und alle Welt begehrete Salomo zu sehen, daß sie die Weisheit höreten, die ihm GOtt in sein Herz gegeben hatte.

25. Und Jedermann brachte ihm Geschenke, silberne und goldene Geräthe, Kleider und Harnische, Würze, Rosse, Maulthiere, jährlich.

26. Und * Salomo brachte zuhauf Wagen und Reuter, daß er hatte tausend und vier hundert Wagen, und † zwölf tausend Reuter, und ließ sie in den Wagenstädten, und bey dem Könige zu Jerusalem. *2Chron.1,14. †c.4,26.

27. *Und der König machte, daß des Silbers zu Jerusalem so viel war, wie die Steine, und Cedernholz so viel, wie die wilden Feigenbäume in den Gründen. *2Chron.1,15.

28. Und man brachte dem Salomo Pferde aus Egypten und allerley Waare, und die Kaufleute des Königs kauften dieselbe Waare,

29. Und brachten es aus Egypten heraus, je einen Wagen um sechs hundert Silberlinge, und ein Pferd um hundert und funfzig. Also brachte man sie auch allen Königen der Hethiter, und den Königen zu Syrien durch ihre Hand.

Das 11. Capitel.

Salomos Weiber, Abgötterey, Feinde und Tod.

1. Aber der König Salomo liebte viele *ausländische Weiber, die Tochter Pharaos, und moabitische, ammonitische, edomitische, zidonitische und hethitische. *5Mos.17,17.

2. Von solchen Völkern, * davon der HErr gesagt hatte den Kindern Israels: Gehet nicht zu ihnen, und lasset sie nicht zu euch kommen; sie werden gewiß eure Herzen neigen ihren Göttern nach. An diesen hing Salomo mit Liebe. *2Mos.34,16. 5Mos.7,3.

3. Und er hatte sieben hundert Weiber zu Frauen, und drey hundert Kebsweiber; und seine *Weiber neigten sein Herz, *c.21,25.

4. Und da er nun alt war, * neigten seine Weiber sein Herz fremden Göttern nach, daß sein Herz nicht ganz war mit dem HErrn, seinem GOtt, wie das Herz seines Vaters Davids. *Sir.47,21.

5. Also wandelte Salomo Asthoreth, dem Gott derer von Zidon, nach, und Milcom, dem Greuel der Ammoniter.

6. Und Salomo that, das dem HErrn übel gefiel, und folgte nicht gänzlich dem HErrn, wie sein Vater David.

7. Da bauete Salomo eine Höhe * Camos, dem Greuel der Moabiter, auf dem Berge, der vor Jerusalem liegt, und Molech, dem Greuel der Ammoniter. *4Mos.21,29.

8. Also that Salomo allen seinen ausländischen Weibern, die ihren Göttern räucherten und opferten.

9. Der HErr aber ward zornig über Salomo, daß sein Herz von dem HErrn, dem GOtt Israels, geneiget war, der ihm * zweymal erschienen war, *c.3,5. 9,2.

10. Und ihm solches geboten hatte, daß er nicht andern Göttern nachwandelte; und doch er nicht gehalten hatte, was ihm der HErr geboten hatte.

11. Darum sprach der HErr zu Salomo: Weil solches bey dir geschehen ist, und *hast meinen Bund und meine Gebote nicht gehalten, die ich dir geboten habe, so will † ich auch das Königreich von dir reissen, und deinem Knechte geben. *c.13,21. †1Sam.15,28.

12. Doch bey deiner Zeit will ich es

nicht thun, um deines Vaters Davids willen; sondern von * der Hand deines Sohnes will ich es reissen. *c.12,19.

13. Doch will ich nicht das ganze Reich abreissen, Einen Stamm will ich deinem Sohne geben, um Davids willen, meines Knechts, und um Jerusalems willen, die ich erwählet habe.

14. Und der HErr erweckte Salomo einen Widersacher, Hadad, den Edomiter, von königlichem Samen, welcher war in Edom.

15. Denn da * David in Edom war, und Joab, der Feldhauptmann, hinauf zog, die Erschlagenen zu begraben, schlug er, was Mannsbilder waren, in Edom. *2Sam.8,14.

16. Denn Joab blieb sechs Monate daselbst, und das ganze Israel, bis er ausrottete alles, was Mannsbilder waren in Edom.

17. Da flohe Hadad, und mit ihm etliche Männer der Edomiter von seines Vaters Knechten, daß sie in Egypten kämen. Hadad aber war ein junger Knabe.

18. Und sie machten sich auf von Midian, und kamen gen Paran, und nahmen Leute mit sich aus Paran, und kamen in Egypten zu Pharao, dem Könige in Egypten; der gab ihm ein Haus und Nahrung, und gab ihm ein Land ein.

19. Und Hadad * fand große Gnade vor dem Pharao, daß er ihm auch seines Weibes Thachpenes, der Königin, Schwester zum Weibe gab. *Dan.1,9.

20. Und die Schwester Thachpenes gebar ihm Genubath, seinen Sohn; und Thachpenes zog ihn auf im Hause Pharaos, daß Genubath war im Hause Pharaos unter den Kindern Pharaos.

21. Da nun Hadad hörete in Egypten, daß David entschlafen war mit seinen Vätern, und daß Joab, der Feldhauptmann, todt war; sprach er zu Pharao: *Laß mich in mein Land ziehen. *1Mos.30,25. 2Mos.4,18.

22. Pharao sprach zu ihm: Was fehlt dir bey mir, daß du willst in dein Land ziehen? Er sprach: Nichts, aber laß mich ziehen.

23. Auch erweckte ihm GOtt einen Widersacher, Reson, den Sohn Eljadas, der von seinem Herrn Hadadeser, dem Könige zu Zoba, geflohen war.

24. Und sammlete wider ihn Männer, und ward ein Hauptmann der Kriegsknechte, da * sie David erwürgete; und zogen gen Damascus, und wohnten daselbst, und regierten zu Damascus. *2Sam.8,3. 10,18.

25. Und er war Israels Widersacher, so lange Salomo lebte. Das ist der Schade, den Hadad litte; darum hatte er einen Ekel wider Israel, und ward König über Syrien.

26. Dazu * Jerobeam, der Sohn Nebats, ein Ephrater von Zareda, Salomos Knecht (und seine Mutter hieß Zeruga, eine Wittwe) der hob auch die Hand auf wider den König. *2Chron.13,6.

27. Und das ist die Sache, darum er die Hand wider den König aufhob. Da Salomo Millo bauete, verschloß er eine Lücke an der Stadt Davids, seines Vaters.

28. Und Jerobeam war ein streitbarer Mann. Und da Salomo sahe, daß der Knabe ausrichtig war, setzte er ihn über alle Last des Hauses Josephs.

29. Es begab sich aber zu der Zeit, daß Jerobeam ausging von Jerusalem, und es traf ihn an der Prophet Ahia von Silo auf dem Wege, und hatte einen neuen Mantel an, und waren die beyde allein im Felde.

30. Und Ahia * fassete den neuen Mantel, den er anhatte, und riß ihn in zwölf Stücke, *c.12,15. 14,2.

31. Und sprach zu Jerobeam: Nimm zehn Stücke zu dir. Denn so spricht der HErr, der GOtt Israels: Siehe, ich will das Königreich von der Hand Salomos reissen, und dir zehn Stämme geben.

32. Einen Stamm soll er haben um meines Knechts Davids willen, und um der Stadt Jerusalem willen, die ich erwählet habe aus allen Stämmen Israels;

33. Darum, daß sie mich verlassen und angebetet haben Asthoreth, den Gott der Zidonier, Camos, den Gott der Moabiter, und Milcom, den Gott der Kinder Ammons; und nicht gewandelt haben in meinen Wegen, daß sie thäten, was mir wohl gefällt, meine Gebote und Rechte, wie David, sein Vater.

34. Ich will auch nicht das ganze Reich aus seiner Hand nehmen, sondern ich will ihn zum Fürsten machen sein Lebenlang

um

Digitized by Google

um Davids, *meines Knechts, willen, den ich erwählet habe, der meine Gebote und Rechte gehalten hat. *2Sam.7,12.

35. Aus der * Hand seines Sohnes will ich das Königreich nehmen, und will dir zehn Stämme, *c.12,19.

36. Und seinem Sohne Einen Stamm geben, auf daß David, mein Knecht, vor mir * eine Leuchte habe allewege in der Stadt Jerusalem, die ich mir erwählet habe, daß ich meinen Namen dahin stelle. *2Sam.21,17.

37. So will ich nun dich nehmen, daß du regierest über alles, was dein Herz begehret; und sollst König seyn über Israel.

38. Wirst * du nun gehorchen allem, das ich dir gebieten werde, und in meinen Wegen wandeln, und thun, was mir gefällt, daß du halten meine Rechte und Gebote, wie mein Knecht David gethan hat, so will ich mit dir seyn, und dir ein beständiges Haus bauen, wie ich David gebauet habe, und will dir Israel geben; *c.9,4.

39. Und will den Samen Davids um deßwillen demüthigen, doch nicht ewiglich.

40. Salomo aber trachtete Jerobeam zu tödten. Da machte sich Jerobeam auf, und flohe in Egypten zu *Sisak, dem Könige in Egypten, und blieb in Egypten, bis daß Salomo starb. *c.14,25.

41. Was mehr von Salomo zu sagen ist, und alles, was er gethan hat, und seine Weisheit, das ist geschrieben * in der Chronica von Salomo. *2Chron.9,29.

42. Die * Zeit aber, die Salomo König war zu Jerusalem über ganz Israel, ist vierzig Jahre. *2Chron.9,30.

43. Und * Salomo entschlief mit seinen Vätern, und ward begraben in der Stadt Davids, seines Vaters. Und sein Sohn Rehabeam ward König an seine Statt. *2Chron.9,31. Sir.47,26.

Das 12. Capitel.

Zertheilung des Reichs Salomos.

1. Und * Rehabeam zog gen Sichem; denn das ganze Israel war gen Sichem gekommen, ihn zum Könige zu machen. *2Chron.10,1.

2. Und Jerobeam, der Sohn Nebats, hörete das, da er noch in Egypten war, *dahin er vor dem Könige Salomo geflohen war, und blieb in Egypten. *c.11,40.

3. Und sie sandten hin, und ließen ihn rufen. Und Jerobeam samt der ganzen Gemeine Israel kamen, und redeten mit Rehabeam, und sprachen:

4. Dein Vater hat unser Joch zu hart gemacht; so mache Du nun den harten Dienst und das schwere Joch leichter, das er uns aufgeleget hat, so wollen wir dir unterthänig seyn.

5. Er aber sprach zu ihnen: Gehet hin bis an den dritten Tag, so kommt wieder zu mir. Und das Volk ging hin.

6. Und der König Rehabeam hielt einen Rath * mit den Aeltesten, die vor seinem Vater Salomo standen, da er lebte, und sprach: Wie rathet ihr, daß wir diesem Volk eine Antwort geben? *Spr.12,5.

7. Sie sprachen zu ihm: Wirst du heute diesem Volk einen Dienst thun, und ihnen zu Willen seyn, und sie erhören, und ihnen gute Worte geben, so werden sie dir unterthänig seyn dein Lebenlang.

8. Aber er * verließ der Aeltesten Rath, den sie ihm gegeben hatten, und hielt einen Rath mit den Jungen, die mit ihm aufgewachsen waren und vor ihm standen. *Sir.26,26.

9. Und er sprach zu ihnen: Was rathet ihr, daß wir antworten diesem Volk, die zu mir gesagt haben: Mache das Joch leichter, das dein Vater auf uns geleget hat?

10. Und die Jungen, die mit ihm aufgewachsen waren, sprachen zu ihm; Du sollst zu dem Volk, das zu dir sagt: Dein Vater hat unser Joch zu schwer gemacht, mache Du es uns leichter, also sagen: *Mein kleinster Finger soll dicker seyn, denn meines Vaters Lenden. *Sir.47,28.

11. Nun, mein Vater hat auf euch ein schweres Joch geladen, Ich aber will es noch mehr über euch machen; mein Vater hat euch mit Peitschen gezüchtiget, Ich will euch mit Scorpionen züchtigen.

12. Also kam Jerobeam samt dem ganzen Volk zu Rehabeam, am dritten Tage, wie der König gesagt hatte und gesprochen: Kommt wieder zu mir am dritten Tage.

13. Und der König gab dem Volk eine harte Antwort, und verließ den Rath, den ihm die Aeltesten gegeben hatten;

14. Und redete mit ihnen nach dem Rath der Jungen, und sprach: Mein Vater hat

Digitized by

euer Joch schwer gemacht, Ich aber will es noch mehr über euch machen; mein Vater hat euch mit Peitschen gezüchtiget, Ich aber will euch mit Scorpionen züchtigen.

15. Also gehorchte der König dem Volk nicht, denn es war also gewandt von dem HErrn, auf daß * er sein Wort bekräftigte, das er durch Ahia von Silo geredet hatte zu Jerobeam, dem Sohne Nebats. *c.11,31.

16. Da* aber das ganze Israel sahe, daß der König sie nicht hören wollte, gab das Volk dem Könige eine Antwort, und sprach: †Was haben wir denn Theils an David, oder Erbe am Sohne Isais? Israel, hebe dich zu deinen Hütten. So siehe nun du zu deinem Hause, David. Also ging Israel in seine Hütten, *Spr.15,1. †2Sam.20,1.

17. Daß Rehabeam regierte nur über die Kinder Israels, die in den Städten Judas wohneten.

18. Und da der König Rehabeam hinsandte Adoram, den Rentmeister, warf ihn ganz Israel mit Steinen zu tode. Aber der König Rehabeam stieg frisch auf einen Wagen, daß er flöhe gen Jerusalem.

19. Also * fiel Israel ab vom Hause Davids, bis auf diesen Tag. *c.11,12.

20. Da nun ganz Israel hörte, daß Jerobeam war wieder gekommen, sandten sie hin und ließen ihn rufen zu der ganzen Gemeine, *und machten ihn zum Könige über das ganze Israel. Und folgte Niemand dem Hause Davids, ohne der Stamm Juda allein. *2Kön.17,21.

21. Und da Rehabeam gen Jerusalem kam, sammlete er das ganze Haus Juda und den Stamm Benjamin, hundert und achtzig tausend junge streitbare Mannschaft, wider das Haus Israel zu streiten, und das Königreich wieder an Rehabeam, den Sohn Salomos, zu bringen.

22. Es kam aber GOttes Wort * zu Semaja, dem Manne GOttes, und sprach: *2Chron.11,2.

23. Sage Rehabeam, dem Sohne Salomos, dem König Judas, und zum ganzen Hause Juda und Benjamin, und dem andern Volk, und sprich:

24. So spricht der HErr: Ihr sollt nicht hinauf ziehen, und streiten wider eure Brüder, die Kinder Israels; ein jeder Mann gehe wieder heim, denn solches ist von mir geschehen. Und sie gehorchten dem Wort des HErrn, und kehreten um, daß sie hingingen, wie der HErr gesagt hatte.

25. Jerobeam aber bauete Sichem auf dem Gebirge Ephraim, und wohnete darinnen, und zog von dannen heraus, und bauete * Pnuel. *1Mos.32,31.

26. Jerobeam aber gedachte in seinem Herzen: Das Königreich wird nun wieder zum Hause Davids fallen,

27. So diß Volk soll hinauf gehen, Opfer zu thun in des HErrn Hause zu Jerusalem; und wird sich das Herz dieses Volks wenden zu ihrem Herrn Rehabeam, dem Könige Judas; und wird mich erwürgen und wieder zu Rehabeam, dem Könige Judas, fallen.

28. Und der König hielt einen Rath, und machte zwey goldene Kälber, und sprach zu ihnen: Es ist euch zu viel hinauf gen Jerusalem zu gehen; siehe, *da sind deine Götter, Israel, die dich aus Egyptenland geführet haben. *2Mos.32,4.8.

29. Und er setzte eins zu BethEl, und das andere that er gen * Dan. *Richt.18,30.

30. Und * das gerieth zur Sünde; denn das Volk ging hin vor dem einen bis gen Dan. *c.14,16.

31. Er machte auch ein Haus der Höhen, und * machte Priester von den Geringsten im Volk, die nicht von den Kindern Levis waren. *2Chron.11,15. 13,9.

32. Und * er machte ein Fest am funfzehnten Tage des achten Monats, wie das Fest in Juda, und opferte auf dem Altar. So that er zu BethEl, daß man den Kälbern opferte, die er gemacht hatte; und stiftete zu BethEl die Priester der Höhen, die er gemacht hatte. *Hos.7,5.

33. Und opferte auf dem Altar, den er gemacht hatte zu BethEl, am funfzehnten Tage des achten Monats, welchen er aus seinem Herzen erdacht hatte; und machte den Kindern Israels Feste, und opferte auf dem Altar, daß man räuchern sollte.

Das 13. Capitel.

Jerobeams Hand verdorret. Ein Prophet wird vom Löwen getödtet.

1. Und siehe, ein Mann GOttes kam von Juda durch das Wort des HErrn

HErrn gen BethEl; und Jerobeam stand bey dem Altar zu räuchern.

2. Und er rief wider den Altar, durch das Wort des HErrn, und sprach: Altar, Altar! so spricht der HErr: Siehe, es wird ein Sohn dem Hause Davids geboren werden, mit Namen Josia, der *wird auf dir opfern die Priester der Höhe, die auf dir räuchern, und wird Menschenbeine auf dir verbrennen.

*2Kön.23,16.

3. Und er gab des Tages ein Wunder, und sprach: Das ist das Wunder, daß solches der HErr geredet hat; siehe der Altar wird reissen, und die Asche verschüttet werden, die darauf ist.

4. Da aber der König das Wort von dem Manne GOttes hörete, der wider den Altar zu BethEl rief; reckte er seine Hand aus bey dem Altar und sprach: Greifet ihn. Und seine Hand *verdorrete, die er wider ihn ausgereckt hatte, und konnte sie nicht wieder zu sich ziehen. *Matth.12,10.

5. Und der Altar riß, und die Asche ward verschüttet vom Altar, nach dem Wunder, das der Mann GOttes gegeben hatte durch das Wort des HErrn.

6. Und der König antwortete, und sprach zu dem Manne GOttes: *Bitte das Angesicht des HErrn, deines GOttes, und bitte für mich, daß meine Hand wieder zu mir komme. Da bat der Mann GOttes das Angesicht des HErrn; und dem Könige ward seine Hand wieder zu ihm gebracht, und ward, wie sie vorhin war.

*2Mos.8,8.

7. Und der König redete mit dem Manne GOttes: Komm mit mir heim, und labe dich, ich will dir ein Geschenk geben.

8. Aber der Mann GOttes sprach zum Könige: *Wenn du mir auch dein halbes Haus gäbest, so käme ich doch nicht mit dir; denn ich will an diesem Ort kein Brod essen, noch Wasser trinken. *4Mos.22,18.

9. Denn also ist mir geboten durch des HErrn Wort, und gesagt: Du sollst kein Brod essen, und kein Wasser trinken, und nicht wieder durch den Weg kommen, den du gegangen bist.

10. Und er * ging weg durch einen andern Weg, und kam nicht wieder durch den Weg, den er gen BethEl gekommen war. *Matth.2,12.

11. Es wohnete aber ein alter Prophet zu BethEl; zu dem kam sein Sohn und erzählte ihm alle Werke, die der Mann GOttes gethan hatte des Tages zu BethEl, und die Worte, die er zum Könige geredet hatte.

12. Und ihr Vater sprach zu ihnen: Wo ist der Weg, den er gezogen ist? Und seine Söhne zeigten ihm den Weg, den der Mann GOttes gezogen war, der von Juda gekommen war.

13. Er aber sprach zu seinen Söhnen: Sattelt mir den Esel. Und da sie ihm den Esel sattelten, ritte er darauf,

14. Und zog dem Manne GOttes nach, und fand ihn unter einer Eiche sitzen, und sprach zu ihm: Bist du der Mann GOttes, der von Juda gekommen ist? Er sprach: Ja.

15. Er sprach zu ihm: Komm mit mir heim, und iß Brod.

16. Er aber sprach: Ich kann nicht mit dir umkehren, und mit dir kommen; ich will auch nicht Brod essen, noch Wasser trinken mit dir an diesem Ort.

17. Denn es ist mit mir geredet worden durch das Wort des HErrn: Du sollst daselbst weder Brod essen, noch Wasser trinken; du sollst nicht wieder durch den Weg gehen, den du gegangen bist.

18. Er sprach zu ihm: Ich bin auch ein Prophet, wie du, und ein Engel hat mit mir geredet durch des HErrn Wort, und gesagt: Führe ihn wieder mit dir heim, daß er Brod esse und Wasser trinke. Er log ihm aber.

19. Und führete ihn wieder um, daß er Brod aß, und Wasser trank in seinem Hause.

20. Und da sie zu Tische saßen, kam das Wort des HErrn zum Propheten, der ihn wieder umgeführet hatte;

21. Und schrie den Mann GOttes an, der von Juda gekommen war, und sprach: So spricht der HErr: Darum, daß du dem Munde des HErrn bist ungehorsam gewesen, und hast nicht gehalten das Gebot, das dir der HErr dein GOtt, geboten hat,

22. Und bist umgekehret, hast Brod gegessen und Wasser getrunken an dem Ort, davon er dir sagte: Du sollst weder Brod essen, noch Wasser trinken; so soll dein Leichnam nicht in deiner Väter Grab kommen.

Digitized by Google

23. Und nachdem er Brod gegessen, und getrunken hatte, sattelte man den Esel dem Propheten, den er wieder umgeführet hatte.

24. Und da er wegzog, fand ihn ein * Löwe auf dem Wege und tödtete ihn; und sein Leichnam lag geworfen in dem Wege, und der Esel stand neben ihm, und der Löwe stand neben dem Leichnam. *c.20,36.

25. Und da Leute vorüber gingen, sahen sie den Leichnam in den Weg geworfen, und den Löwen bey dem Leichnam stehen, und kamen und sagten es in der Stadt, da der alte Prophet innen wohnete.

26. Da das der Prophet hörete, der ihn wieder umgeführet hatte, sprach er: Es ist der Mann GOttes, der dem Munde des HErrn ist ungehorsam gewesen; darum hat ihn der HErr dem Löwen gegeben, der hat ihn zerrissen und getödtet nach dem Wort, das ihm der HErr gesagt hat.

27. Und sprach zu seinen Söhnen: Sattelt mir den Esel. Und da sie ihn gesattelt hatten;

28. Zog er hin, und fand seinen Leichnam in den Weg geworfen, und den Esel, und den Löwen neben dem Leichnam stehen. Der Löwe hatte nichts gefressen vom Leichnam, und den Esel nicht zerrissen.

29. Da hob der Prophet den Leichnam des Mannes GOttes auf, und legte ihn auf den Esel, und führete ihn wieder um, und kam in die Stadt des alten Propheten, daß sie ihn klagten und begrüben.

30. Und er legte den Leichnam in sein Grab; und sie klagten ihn: * Ach Bruder! *Jer.22,18.

31. Und da sie ihn begraben hatten, sprach er zu seinen Söhnen: Wenn ich sterbe, so * begrabet mich in dem Grabe, da der Mann GOttes innen begraben ist, und leget meine Beine neben seine Beine. *1Mos.47,30.

32. *Denn es wird geschehen, was er geschrieen hat wider den Altar zu BethEl durch das Wort des HErrn, und wider alle Häuser der Höhen, die in den Städten Samarias sind. *2Kön.23,17.18.

33. Aber nach dieser Geschichte kehrete sich Jerobeam nicht von seinem bösen Wege, sondern verkehrete sich, und machte Priester der Höhen von den * Geringsten des Volks. Zu wem er Lust hatte, deß Hand füllete er, und der ward Priester der Höhe. *c.12,31.

34. Und * diß gerieth zur Sünde dem Hause Jerobeams, daß er verderbet und von der Erde vertilget ward. *c.12,30. 14,16.

Das 14. Capitel.

Weissagung wider Jerobeam. Rehabeams Regiment, Sünde und derselben Strafe.

1. Zu der Zeit war Abia, der Sohn Jerobeams, krank.

2. Und Jerobeam sprach zu seinem Weibe: Mache dich auf, und verstelle dich, daß Niemand merke, daß du Jerobeams Weib seyst, und gehe hin gen Silo. Siehe, daselbst ist der Prophet Ahia, der * mir geredet hat, daß ich sollte König seyn über diß Volk; *c.11,30.31. 12,15.

3. Und nimm mit dir zehn Brode und Kuchen, und einen Krug mit Honig, und komm zu ihm, daß er dir sage, wie es dem Knaben gehen wird.

4. Und das Weib Jerobeams that also, und machte sich auf, und ging hin gen Silo, und kam ins Haus Ahias. Ahia aber konnte nicht sehen, denn * seine Augen starrten vor Alter. *1Mos.27,1. 48,10.

5. Aber der HErr sprach zu Ahia: Siehe, das Weib Jerobeams kommt, daß sie von dir eine Sache frage um ihren Sohn, denn er ist krank. So rede nun mit ihr so und so. Da sie nun hinein kam, stellete sie sich fremde.

6. Als aber Ahia hörete das * Rauschen ihrer Füße zur Thür hinein gehen, sprach er: Komm herein, du Weib Jerobeams, warum stellest du dich so fremde? Ich bin zu dir gesandt ein harter Bote. *2Kön.6,32.

7. Gehe hin, und sage * Jerobeam: So spricht der HErr, der GOtt Israels: Ich † habe dich erhoben aus dem Volk, und zum Fürsten über mein Volk Israel gesetzt; *c.11,29. †c.16,2.

8. Und habe das Königreich von Davids Hause gerissen, und dir gegeben. Du aber bist nicht gewesen wie mein Knecht David, der meine Gebote hielt, und * wandelte mir nach von ganzem Herzen, daß er that, was mir nur wohl gefiel; *Jes.38,3.

9. Und hast übel gethan über Alle, die vor dir gewesen sind, bist hingegangen und hast dir andere Götter gemacht, und gegossene Bilder, daß du mich zum Zorn reizetest

teſt, und haſt mich * hinter deinen Rücken geworfen. *Jer.2,27. 32,33.

10. Darum ſiehe, *ich will Unglück über das Haus Jerobeams führen, und ausrotten an dem Jerobeam auch den, der an die Wand piſſet, den † Verſchloſſenen und Verlaſſenen in Iſrael; und will die Nachkommen des Hauſes Jerobeams ausfegen, wie man Koth ausfeget, bis es ganz mit ihm aus ſey. *c.15,29. 16,3. †c.21,21.

11. Wer von Jerobeam ſtirbt in der Stadt, *den ſollen die Hunde freſſen; wer aber auf dem Felde ſtirbt, den ſollen die Vögel des Himmels freſſen; denn der HErr hat es geredet. *c.16,4. 21,24.

12. So mache Du dich auf, und gehe heim. Und wenn dein Fuß zur Stadt eintritt, wird das Kind ſterben,

13. Und es wird ihn das ganze Iſrael klagen, und werden ihn begraben. Denn dieſer allein von Jerobeam wird zu Grabe kommen, darum, daß etwas Gutes an ihm erfunden iſt vor dem HErrn, dem GOtt Iſraels, im Hauſe Jerobeams.

14. Der HErr aber wird ihm einen König über Iſrael erwecken, *der wird das Haus Jerobeams ausrotten des Tages. Und was iſt nun gemacht? *c.15,29.

15. Und der HErr wird Iſrael ſchlagen, gleichwie das Rohr im Waſſer beweget wird, und wird Iſrael * ausreiſſen von dieſem guten Lande, das er ihren Vätern gegeben hat, und wird ſie ſtreuen über das Waſſer; darum, daß ſie ihre Haine gemacht haben, den HErrn zu erzürnen. *2Kön.17,23.

16. Und wird Iſrael übergeben um der Sünde willen Jerobeams, der da geſündiget hat, und hat * Iſrael ſündigen gemacht. *c.12,30. 13,34.

17. Und das Weib Jerobeams machte ſich auf, ging hin und kam gen Thirza. Und da ſie auf die Schwelle des Hauſes kam, ſtarb der Knabe.

18. Und ſie begruben ihn, und ganz Iſrael klagte ihn, nach dem Wort des HErrn, das er geredet hatte durch ſeinen Knecht Ahia, den Propheten.

19. Was mehr von Jerobeam zu ſagen iſt, wie er geſtritten und regieret hat, ſiehe, das * iſt geſchrieben in der Chronica der Könige Iſraels. *2Chron.13,2.13.

20. Die Zeit aber, die Jerobeam regierte, ſind zwey und zwanzig Jahre. Und entſchlief mit ſeinen Vätern, und ſein Sohn Nadab ward König an ſeiner Statt.

21. So war Rehabeam, der Sohn Salomos, König in Juda. *Ein und vierzig Jahre alt war Rehabeam, da er König ward, und regierte ſiebenzehn Jahre zu Jeruſalem, in der Stadt, die der HErr erwählet hatte aus allen Stämmen Iſraels, daß er ſeinen Namen daſelbſt hinſtellete. Seine Mutter hieß Naema, eine Ammonitin. *2Chron.12,13.

22. Und Juda that, das dem HErrn übel gefiel; und reizten ihn zum Eifer, mehr denn alles, das ihre Väter gethan hatten mit ihren Sünden, die ſie thaten.

23. Denn ſie baueten ihnen auch Höhen, Säulen und Haine, *auf allen hohen Hügeln, und unter allen grünen Bäumen. *2Kön.16,4.

24. Es waren auch Hurer im Lande; und ſie thaten alle die * Greuel der Heiden, die der HErr vor den Kindern Iſraels vertrieben hatte. *5Moſ.18,9. 2Kön.21,2.9.

25. Aber im fünften Jahr des Königs Rehabeams zog Siſak, *der König in Egypten, herauf wider Jeruſalem; *c.11,40.

26. Und nahm die Schätze aus dem Hauſe des HErrn und aus dem Hauſe des Königs, und alles, was zu nehmen war, und nahm alle goldene Schilde, *die Salomo hatte laſſen machen. *c.10,16.

27. An welcher Statt ließ der König Rehabeam eherne Schilde machen, und befahl ſie unter die Hand der oberſten Trabanten, die der Thür hüteten am Hauſe des Königs.

28. Und ſo oft der König in das Haus des HErrn ging, trugen ſie die Trabanten, und brachten ſie wider in der Trabanten Kammer.

29. Was aber mehr von Rehabeam zu ſagen iſt, und alles, was er gethan hat, ſiehe, das * iſt geſchrieben in der Chronica der Könige Judas. *2Chron.12,15.

30. Es * war aber Krieg zwiſchen Rehabeam und Jerobeam ihr Lebenlang. *c.15,6.

31. Und Rehabeam entſchlief mit ſeinen Vätern, und ward begraben mit ſeinen Vätern in der Stadt Davids. Und * ſeine Mutter hieß Naema, eine Ammonitin. Und ſein Sohn Abiam ward König an ſeiner Statt. *2Chron.12,13.

Digitized by

Das 15. Capitel.

Regierung zweyer Könige in Juda, Abiams und Assas; und zweyer in Israel, Nadabs und Baesas.

1. Im achtzehnten Jahr des Königs Jerobeams, des Sohnes Nebats, ward *Abiam König in Juda, *2Chron.13,1.

2. Und regierte drey Jahre zu Jerusalem. *Seine Mutter hieß Maecha, eine Tochter Abisaloms. *2Chron.13,2.

3. Und er wandelte in allen Sünden seines Vaters, die er vor ihm gethan hatte, und sein Herz war nicht rechtschaffen an dem HErrn, seinem GOtt, wie das Herz seines Vaters Davids.

4. Denn um Davids willen gab der HErr, sein GOtt, ihm * eine Leuchte zu Jerusalem, daß er seinen Sohn nach ihm erweckte und erhielt zu Jerusalem. *c.11,36.

5. Darum, daß David gethan hatte, das dem HErrn wohl gefiel, und nicht gewichen war von allem, das er ihm gebot sein Lebenlang, ohne * in dem Handel mit Uria, dem Hethiter. *2Sam.11,27. 12,9.

6. Es * war aber ein Krieg zwischen Rehabeam und Jerobeam sein Lebenlang. *c.14,30.

7. Was aber mehr von Abiam zu sagen ist, und alles, was er gethan hat, siehe, das ist geschrieben in der Chronica der Könige Judas. *Es war aber Krieg zwischen Abiam und Jerobeam. *2Chron.13,2.17.

8. Und Abiam entschlief mit seinen Vätern, und sie begruben ihn * in der Stadt Davids. Und Assa, sein Sohn, ward König an seiner Statt. *2Chron.14,1.

9. Im zwanzigsten Jahr des Königs Jerobeams über Israel, ward Assa König in Juda,

10. Und regierte ein und vierzig Jahre zu Jerusalem. Seine Mutter hieß Maecha, eine Tochter Abisaloms.

11. Und Assa that, das dem HErrn wohl gefiel, wie sein Vater David.

12. Und that die * Hurer aus dem Lande, und that ab alle Götzen, die seine Väter gemacht hatten. *c.22,47.

13. Dazu setzte er auch * seine Mutter Maecha ab vom Amt, das sie dem Miplezeth gemacht hatte im Hain. Und Assa rottete aus ihren Miplezeth, und verbrannte ihn am Bach Kidron. *2Chron.15,16.

14. Aber * die Höhen thaten sie nicht ab. Doch war das Herz Assas rechtschaffen an dem HErrn sein Lebenlang. *c.22,44.

15. Und das Silber und Gold und Gefäß, das sein Vater geheiliget hatte, und was geheiliget war zum Hause des HErrn, brachte er ein.

16. Und es war Streit zwischen Assa und Baesa, dem Könige Israels, ihr Lebenlang.

17. *Baesa aber, der König Israels, zog herauf wider Juda und bauete Rama, daß Niemand sollte aus- und einziehen auf Assas Seiten, des Königs Judas. *2Chron.16,1.

18. Da nahm Assa alles *Silber und Gold, das übrig war im Schatz des Hauses des HErrn und im Schatz des Hauses des Königs, und gab es in seiner Knechte Hände, und sandte sie zu BenHadad, dem Sohne Tabrimons, des Sohnes Hesions, dem Könige in Syrien, der zu Damascus wohnete, und ließ ihm sagen: *2Kön.12,18. 16,8.

19. Es ist ein Bund zwischen mir und dir, und zwischen meinem Vater und deinem Vater; darum schicke ich dir ein Geschenk, Silber und Gold, daß du fahren lassest den Bund, den du mit Baesa, dem Könige Israels hast, daß er von mir abziehe.

20. BenHadad gehorchte dem Könige Assa, und sandte seine Hauptleute wider die Städte Israels, und schlug * Ijon und Dan, und AbelBethMaecha, das ganze Cineroth, an dem ganzen Lande Naphthali. *2Kön.15,29.

21. Da das Baesa hörete, ließ er ab zu bauen Rama, und zog wieder gen Thirza.

22. Der König Assa aber ließ erschallen im ganzen Juda: Hier sey Niemand ausgenommen. Und sie nahmen die Steine und Holz von Rama weg, damit Baesa gebauet hatte; und der König Assa bauete damit GebaBenjamin und Mizpa.

23. Was aber mehr von Assa zu sagen ist, und alle seine Macht, und alles, was er gethan hat, und die Städte, die er gebauet hat, siehe, das ist geschrieben in der * Chronica der Könige Judas; ohne, daß er in seinem Alter an seinen Füßen krank war. *2Chron.14,2.

24. Und Assa entschlief mit seinen Vätern, und ward begraben mit seinen Vätern in der Stadt Davids, seines Vaters. Und Josaphat, sein Sohn, ward König an seiner Statt.

25. Na-

Digitized by Google

25. Nadab aber, der Sohn Jerobeams, ward König über Israel im andern Jahr Assas, des Königs Judas, und regierte über Israel zwey Jahre.

26. Und that, das dem HErrn übel gefiel, und wandelte in dem Wege * seines Vaters und in seiner Sünde, damit er hatte Israel sündigen gemacht. *c.16,19.26.31.

27. Aber Baesa, der Sohn Ahias, aus dem Hause Isaschars, machte * einen Bund wider ihn, und schlug ihn zu Gibethon, welche war der Philister. Denn Nadab und das ganze Israel belagerten Gibethon. *c.16,9.

28. Also tödtete ihn Baesa im dritten Jahr Assas, des Königs Judas, und ward König an seiner Statt.

29. Als er nun König war, schlug er das ganze Haus Jerobeams, und ließ nicht über etwas, das den Odem hatte von Jerobeam, bis er ihn vertilgte; nach * dem Wort des HErrn, das er geredet hatte durch seinen Knecht Ahia von Silo; *c.14,10.

30. Um der Sünde willen Jerobeams, die er that und damit Israel sündigen machte, mit dem Reizen, damit er den HErrn, den GOtt Israels, erzürnete.

31. Was aber mehr von Nadab zu sagen ist, und alles, was er gethan hat, siehe, das ist geschrieben * in der Chronica der Könige Israels. *c.16,5.14.20.27.

32. Und es war Krieg zwischen Assa und Baesa, dem Könige Israels, ihr Lebenlang.

33. Im dritten Jahr Assas, des Königs Judas, ward Baesa, der Sohn Ahias, König über das ganze Israel zu Thirza vier und zwanzig Jahre,

34. Und that, das dem HErrn übel gefiel, und * wandelte in dem Wege Jerobeams und in seiner Sünde, damit er hatte Israel sündigen gemacht. *c.16,26.

Cap. 16. v. 1. Es kam aber das Wort des HErrn zu Jehu, dem Sohne Hananis, wider Baesa, und sprach:

2. Darum, daß * ich dich aus dem Staube erhoben habe, und zum Fürsten gemacht über mein Volk Israel, und du wandelst in dem Wege Jerobeams, und machest mein Volk Israel sündigen, daß du mich erzürnest durch ihre Sünde; *c.14,7.

3. Siehe, so will ich die Nachkommen Baesas, und die Nachkommen seines Hauses wegnehmen, und will dein Haus setzen, wie das * Haus Jerobeams, des Sohnes Nebats. *c.15,29.

4. Wer * von Baesa stirbt in der Stadt, den sollen die Hunde fressen, und wer von ihm stirbt auf dem Felde, den sollen die Vögel des Himmels fressen. *c.14,11.

5. Was aber mehr von Baesa zu sagen ist, und was er gethan hat, und seine Macht, siehe, das ist geschrieben * in der Chronica der Könige Israels. *2Chron.16,1.

6. Und Baesa entschlief mit seinen Vätern, und ward begraben zu Thirza. Und sein Sohn Ela ward König an seiner Statt.

7. Auch das Wort des HErrn kam durch den Propheten Jehu, den Sohn Hananis, über Baesa und über sein Haus, und wider alles Uebel, das er that vor dem HErrn, ihn zu erzürnen durch die Werke seiner Hände, daß es würde wie das Haus Jerobeams; und darum, daß er diesen erschlagen hatte.

Das 16. Capitel.

Von vier Königen in Israel: Ela, Simri, Amri und Ahab.

8. Im sechs und zwanzigsten Jahr Assas, des Königs Judas, ward * Ela, der Sohn Baesas, König über Israel zu Thirza zwey Jahre. *c.16,6.

9. Aber sein Knecht Simri, der Oberste über die Hälfte der Wagen, machte * einen Bund wider ihn. Er aber war zu Thirza, trank, und war trunken im Hause Arzas, des Vogts zu Thirza. *c.15,27.

10. Und * Simri kam hinein, und schlug ihn todt im sieben und zwanzigsten Jahr Assas, des Königs Judas, und †ward König an seiner Statt. *2Kön.9,31. †2Kön.15,10.14.25.30.

11. Und da er König war und auf seinem Stuhle saß, schlug er das ganze Haus Baesas, und ließ nicht über, auch den, *der an die Wand pisset; dazu seine Erben und seine Freunde. *c.14,10. 1Sam.25,22.

12. Also vertilgte Simri das ganze Haus Baesas, nach dem Wort des HErrn, das er über Baesa geredet hatte, durch den Propheten Jehu;

13. Um aller Sünden willen Baesas und seines Sohnes Ellas, die sie thaten und Israel sündigen machten, den

HErrn, den GOtt Israels, zu erzürnen durch ihre Abgötterey.

14. Was aber mehr von Ela zu sagen ist, und alles, was er gethan hat, siehe, das ist geschrieben in der * Chronica der Könige Israels. *c.15,31.

15. Im sieben und zwanzigsten Jahr Assas, des Königs Judas, ward Simri König sieben Tage zu Thirza. Denn das Volk lag vor Gibethon der Philister.

16. Da aber das Volk im Lager hörete sagen, daß Simri einen Bund gemacht, und auch den König erschlagen hätte, da machte ganz Israel desselben Tages Amri, den Feldhauptmann, zum Könige über Israel im Lager.

17. Und Amri zog herauf und das ganze Israel mit ihm von Gibethon, und belagerten Thirza.

18. Da aber Simri sahe, daß die Stadt sollte gewonnen werden, ging er in den Pallast im Hause des Königs, und verbrannte sich mit dem Hause des Königs, und starb.

19. Um seiner Sünde willen, die er gethan hatte, daß er that, das dem HErrn übel gefiel, und wandelte in dem Wege Jerobeams und in seiner Sünde, die er that, daß er Israel sündigen machte.

20. Was aber mehr von Simri zu sagen ist, und wie er einen Bund machte, siehe, das ist geschrieben in der Chronica der Könige Israels.

21. Dazumal theilte sich das Volk Israel in zwei Theile. Eine Hälfte hing an Thibni, dem Sohne Ginaths, daß sie ihn zum Könige machten; die andere Hälfte aber hing an Amri.

22. Aber das Volk, das an Amri hing, ward stärker, denn das Volk, das an Thibni hing, dem Sohne Ginaths. Und Thibni starb, da ward Amri König.

23. Im ein und dreyßigsten Jahr Assas, des Königs Judas, ward Amri König über Israel zwölf Jahre, und regierete zu Thirza sechs Jahre.

24. Er kaufte den Berg Samaria von Semer um zwey Centner Silber, und bauete auf den Berg, und hieß die Stadt, die er bauete, nach dem Namen Semers, des Berges Herrn, Samaria.

25. Und Amri that, das dem HErrn übel gefiel, und * war ärger, denn Alle, die vor ihm gewesen waren. *Mich.6,16.

26. Und * wandelte in allen Wegen Jerobeams, des Sohnes Nebats, und in seinen Sünden, damit er Israel sündigen machte, daß sie den HErrn, den GOtt Israels, erzürneten in ihrer Abgötterey. *c.15,26.34.

27. Was aber mehr von Amri zu sagen ist, und alles was er gethan hat, und seine Macht, die er geübet hat, siehe, das ist * geschrieben in der Chronica der Könige Israels. *c.14,19.

28. Und Amri entschlief mit seinen Vätern, und ward begraben zu Samaria. Und Ahab, sein Sohn, ward König an seiner Statt.

29. Im acht und dreyßigsten Jahr Assas, des Königs Judas, ward Ahab, der Sohn Amris, König über Israel; und regierte über Israel zu Samaria zwey und zwanzig Jahre.

30. Und that, das dem HErrn übel gefiel, über Alle, die vor ihm gewesen waren.

31. Und war ihm ein geringes, * daß er wandelte in der Sünde Jerobeams, des Sohnes Nebats, und nahm dazu Isebel, die Tochter EthBaals, des Königs zu Zidon, zum Weibe, und ging hin, und dienete Baal, und betete ihn an, *c.15,26.34.

32. Und richtete Baal einen * Altar auf im Hause Baals, das er ihm bauete zu Samaria. *2Kön.3,2. 10,27.28.

33. Und machte einen Hain, daß Ahab mehr that, den HErrn, den GOtt Israels, zu erzürnen, denn alle Könige Israels, die vor ihm gewesen waren.

34. Zu derselben Zeit bauete Hiel von BethEl Jericho. Es kostete ihm seinen ersten Sohn Abiram, da er den Grund legte, und seinen jüngsten Sohn Segub, da er die Thüren setzte; nach * dem Wort des HErrn, das er geredet hatte durch Josua, den Sohn Nuns. *Jos.6,26.

Das 17. Capitel.

Elia in der Theurung von Raben gespeiset; weckt zu Zarpath einen Todten auf.

1. Und es sprach Elia, der Thisbiter, aus den Bürgern Gileads, zu Ahab: So wahr der HErr, der GOtt Israels, lebet, vor dem ich stehe, es * soll diese Jahre weder Thau noch Regen kommen, ich sage es denn. *Amos 4,7. Luc.4,25. Offenb.11,6.

2. Und

2. Und das Wort des HErrn kam zu ihm, und sprach:
3. Gehe weg von hinnen, und wende dich gegen Morgen, und verbirg dich am Bach Crith, der gegen den Jordan fließt;
4. Und sollst vom Bach trinken, und ich habe den Raben geboten, daß sie dich daselbst sollen versorgen.
5. Er aber ging hin, und that nach dem Wort des HErrn, und ging weg und setzte sich am Bach Crith, der gegen den Jordan fließet.
6. Und die Raben brachten ihm Brod und Fleisch des Morgens und des Abends, und er trank des Bachs.
7. Und es geschahe nach etlichen Tagen, daß der Bach vertrocknete; *denn es war kein Regen im Lande. *Amos 4,9.
8. Da kam das Wort des HErrn zu ihm, und sprach:
9. Mache dich auf und gehe gen Zarpath, welche bey Zidon liegt, und bleibe daselbst; denn ich habe daselbst einer Wittwe geboten, daß sie dich versorge.
10. Und er machte sich auf, und ging gen Zarpath. Und da er kam an die Thür der Stadt, siehe, *da war eine Wittwe und las Holz auf. Und er rief sie, und sprach: Hole mir ein wenig Wasser im Gefäß, daß ich trinke. *Luc.4,26.
11. Da sie aber hinging zu holen, rief er sie und sprach: Bringe mir auch einen Bissen Brod mit.
12. Sie sprach: *So wahr der HErr, dein GOtt, lebet, ich habe nichts Gebacknes, ohne eine Hand voll Mehl im Cad und ein wenig Oel im Kruge. Und siehe, ich habe ein Holz oder zwey aufgelesen, und gehe hinein und will mir und meinem Sohne zurichten, daß wir essen und sterben. *c.18,10.
13. Elia sprach zu ihr: Fürchte dich nicht, gehe hin und mache es, wie du gesagt hast; doch mache mir am ersten ein kleines Gebacknes davon und bringe mirs heraus, dir aber und deinem Sohne sollst du darnach auch machen.
14. Denn also spricht der HErr, der GOtt Israels: Das Mehl im Cad soll nicht verzehret werden, und dem * Oelkruge soll nichts mangeln, bis auf den Tag, da der HErr regnen lassen wird auf Erden. *2Kön.4,2.
15. Sie ging hin, und machte, wie Elia gesagt hatte. Und er aß, und sie auch, und ihr Haus, eine Zeitlang.
16. Das Mehl im Cad ward nicht verzehret, und dem Oelkruge mangelte nichts, nach dem Wort des HErrn, das er geredet hatte durch Elia.
17. Und nach diesen Geschichten ward des Weibes, seiner Hauswirthin, Sohn krank, und seine Krankheit war so sehr hart, daß kein Odem mehr in ihm blieb.
18. Und sie sprach zu Elia: *Was habe ich mit dir zu schaffen, du Mann GOttes? Du bist zu mir herein gekommen, daß meiner Missethat gedacht, und mein Sohn getödtet würde. *Richt.11,12. 2Sam.16,10.
19. Er sprach zu ihr: Gib mir her *deinen Sohn. Und er nahm ihn von ihrem Schooß, und ging hinauf auf den Saal, da er wohnete, und legte ihn auf sein Bette. *2Kön.4,32.
20. Und rief den HErrn an, und sprach: HErr, mein GOtt, hast du auch der Wittwe, bey der ich ein Gast bin, so übel gethan, daß du ihren Sohn tödtest?
21. Und er maaß sich über dem Kinde dreymal, und rief den HErrn an, und sprach: HErr, mein GOtt, laß die Seele dieses Kindes wieder zu ihm kommen.
22. Und der HErr erhörete die Stimme Elias, und die Seele des Kindes kam wieder zu ihm, und ward lebendig.
23. Und Elia nahm das Kind, und brachte es hinab vom Saal ins Haus, und *gab es seiner Mutter, und sprach: Siehe da, †dein Sohn lebet. *Luc.7,15. †Joh.4,50.
24. Und das Weib sprach zu Elia: Nun erkenne ich, daß du ein Mann GOttes bist, und des * HErrn Wort in deinem Munde ist Wahrheit. *2Sam.7,28.

Das 18. Capitel.

Der Prophet Elia schlachtet die Baalspfaffen.

1. Und über eine lange Zeit kam das Wort des HErrn zu Elia, im dritten Jahr, und sprach: Gehe hin, und zeige dich Ahab, daß ich *regnen lasse auf Erden. *Jac.5,18.
2. Und Elia ging hin, daß er sich Ahab zeigte. Es war aber eine große Theurung zu Samaria.
3. Und Ahab rief Obadja, seinen Hofmei-

Digitized by Google

Hofmeister. (Obadja aber *fürchtete den HErrn sehr. *1Sam.12,24.

4. Denn da Isebel die Propheten des HErrn ausrottete, nahm Obadja hundert Propheten und versteckte sie in der Höhle, hier funfzig und da funfzig, und versorgete sie mit Brod und Wasser.)

5. So sprach nun Ahab zu Obadja: Ziehe durchs Land zu allen Wasserbrunnen und Bächen, ob wir möchten Heu finden und die Rosse und Maulthiere erhalten, daß nicht das Vieh alles umkomme.

6. Und sie theilten sich ins Land, daß sie es durchzögen. Ahab zog allein auf einen Weg, und Obadja auch allein den andern Weg.

7. Da nun Obadja auf dem Wege war, siehe, da begegnete ihm Elia; und da er ihn kannte, fiel er auf sein Antlitz und sprach: Bist du nicht mein Herr Elia?

8. Er sprach: Ja, gehe hin, sage deinem Herrn: Siehe, Elia ist hier.

9. Er aber sprach: Was habe ich gesündiget, daß du deinen Knecht willst in die Hände Ahabs geben, daß er mich tödte?

10. So *wahr der HErr, dein GOtt lebet: Es ist kein Volk noch Königreich, dahin mein Herr nicht gesandt hat, dich zu suchen. Und wenn sie sprachen: Er ist nicht hier, nahm er einen Eid von dem Königreich und Volk, daß man dich nicht gefunden hätte. *c.17,12.

11. Und du sprichst nun: Gehe hin, sage deinem Herrn: Siehe, Elia ist hier.

12. Wenn ich nun hinginge von dir, so würde dich der Geist des HErrn wegnehmen, weiß nicht wohin; und ich dann käme, und sagte es Ahab an, und fände dich nicht, so erwürgete er mich. Aber dein Knecht fürchtet den HErrn von seiner Jugend auf.

13. Ist es meinem Herrn nicht angesagt, was ich gethan habe, da Isebel die Propheten des HErrn erwürgete? Daß ich der Propheten des HErrn hundert versteckte, hier funfzig und da funfzig in der Höhle, und versorgete sie mit Brod und Wasser?

14. Und du sprichst nun: Gehe hin sage deinem Herrn: Elia ist hier, daß er mich erwürge.

15. Elia sprach: So *wahr der HErr Zebaoth lebet, vor dem ich stehe; ich will mich ihm heute zeigen. *2Kön.3,14.

16. Da ging Obadja hin Ahab entgegen, und sagte es ihm an. Und Ahab ging hin Elia entgegen.

17. Und da Ahab Elia sahe, sprach Ahab zu ihm: *Bist du, der Israel verwirret? *Amos 7,10. Luc.23,2.5. Ap.Gesch.16,20.

18. Er aber sprach: Ich verwirre Israel nicht, sondern du und deines Vaters Haus, damit, daß ihr des HErrn Gebote verlassen habt, und * wandelt Baalim nach. *c.16,31.32.

19. Wohlan, so sende nun hin, und versammle zu mir das ganze Israel auf den Berg Carmel, und die vier hundert und funfzig Propheten Baals, auch die vier hundert Propheten * des Hains, die vom Tisch Isebels essen. *c.16,33.

20. Also sandte Ahab hin unter alle Kinder Israels, und versammlete die Propheten auf den Berg Carmel.

21. Da trat Elia zu allem Volk, und sprach: Wie lange hinket ihr auf beyden Seiten? Ist der HErr GOtt, so wandelt ihm nach; ist es aber * Baal, so wandelt ihm nach. Und das Volk antwortete ihm nichts. *Jos.24,15. Richt.6,31.

22. Da sprach Elia zum Volk: Ich bin allein übergeblieben ein Prophet des HErrn, aber der Propheten Baals sind vier hundert und funfzig Mann.

23. So gebet uns nun zwey Farren, und lasset sie erwählen einen Farren, und ihn zerstücken und aufs Holz legen, und kein Feuer daran legen; so will Ich den andern Farren nehmen, und aufs Holz legen, und auch kein Feuer daran legen.

24. So rufet ihr an den Namen eures Gottes, und Ich will den Namen des HErrn anrufen. Welcher Gott nun mit Feuer antworten wird, der sey GOtt. Und das ganze Volk antwortete, und sprach: *Das ist recht. *1Sam 18,20.

25. Und Elia sprach zu den Propheten Baals: Erwählet ihr Einen Farren und machet am ersten, denn euer ist viel, und rufet eures Gottes Namen an, und leget kein Feuer daran.

26. Und sie nahmen den Farren, den er ihnen gab, und richteten zu, und riefen an den Namen Baals von Morgen an

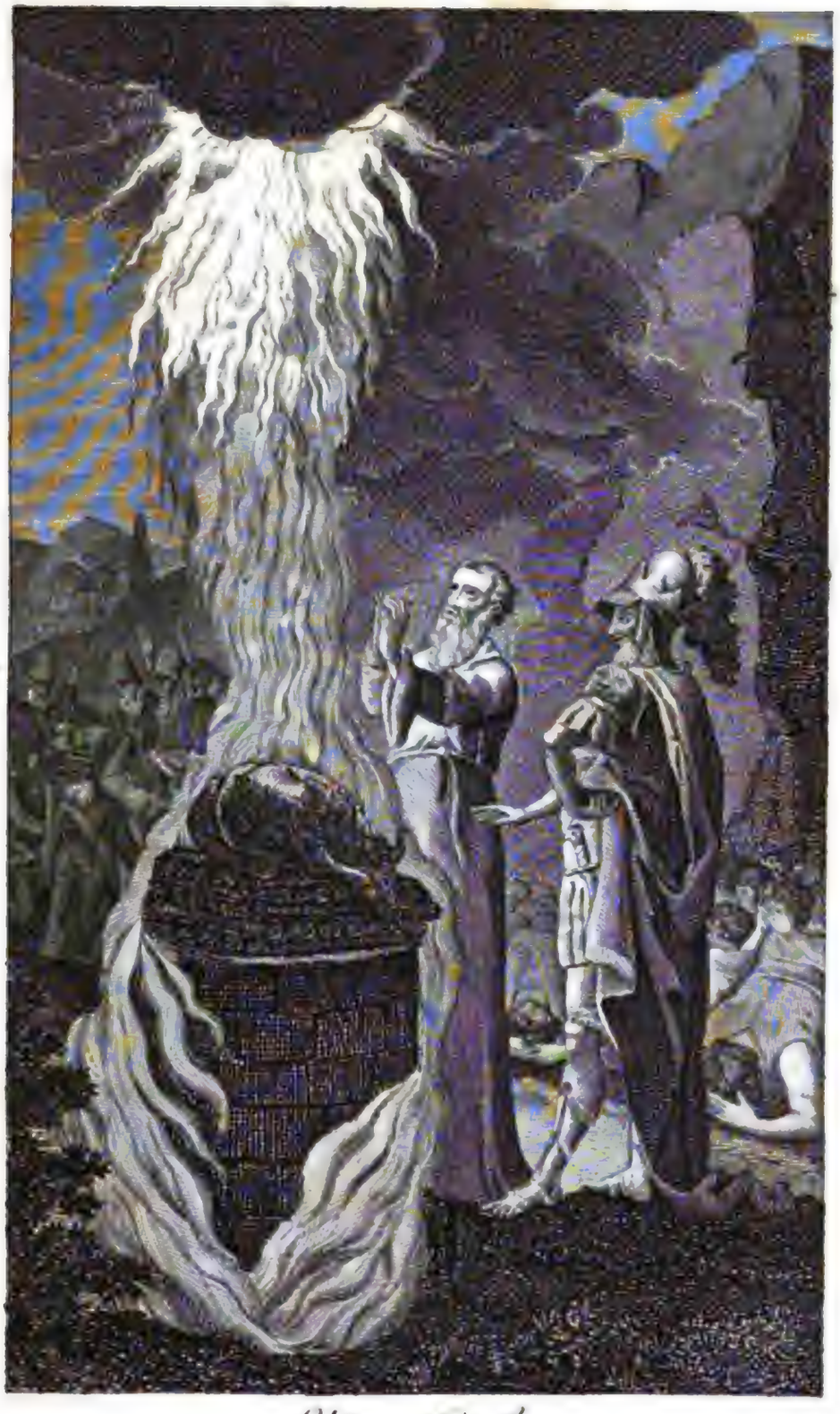

Elias Opfer

Digitized by Google

an bis an den Mittag, und sprachen: Baal erhöre uns! Aber es war da keine Stimme noch Antwort. Und sie hinkten um den Altar, den sie gemacht hatten.

27. Da es nun Mittag ward, spottete ihrer Elia und sprach: *Rufet laut, denn er ist ein Gott, er dichtet, oder hat zu schaffen, oder ist über Feld, oder schläft vielleicht, daß er aufwache. *5Mos.32,37.

28. Und sie riefen laut, und ritzten sich mit Messern und Pfriemen nach ihrer Weise, bis daß ihr Blut hernach ging.

29. Da aber der Mittag vergangen war, weissagten sie, bis daß man das Speisopfer thun sollte; und war da * keine Stimme, noch Antwort, noch Aufmerken. *Hab.2,19.

30. Da sprach Elia zu allem Volk: Kommt her, alles Volk, zu mir. Und da alles Volk zu ihm trat, heilete er den Altar des HErrn, der zerbrochen war.

31. Und nahm zwölf Steine nach der Zahl der Stämme der Kinder Jakobs (zu welchem das Wort des HErrn redete und sprach: *Du sollst Israel heißen.) *1Mos.32,28. 35,10. 2Kön.17,34.

32. Und bauete von den Steinen einen Altar im Namen des HErrn, und machte um den Altar her eine Grube, zwey Kornmaß weit,

33. Und richtete das Holz zu, und zerstückte den Farren, und legte ihn aufs Holz,

34. Und sprach: Holet vier Cad Wasser voll, und gießet es auf das Brandopfer und auf das Holz. Und sprach: Thut es noch einmal. Und sie thaten es noch einmal. Und er sprach: Thut es zum drittenmal. Und sie thaten es zum drittenmal.

35. Und das Wasser lief um den Altar her, und die Grube ward auch voll Wasser.

36. Und da die Zeit war Speisopfer zu opfern, trat Elia, der Prophet, herzu, und sprach: HErr, *GOtt Abrahams, Isaaks und Israels, laß heute kund werden, daß Du GOtt in Israel bist, und Ich dein Knecht, und daß ich solches alles nach deinem Wort gethan habe. *2Mos.3,6.15.16.

37. Erhöre mich, HErr, erhöre mich, daß diß Volk wisse, daß Du, HErr, GOtt bist, daß Du ihr Herz darnach bekehrest.

38. Da * fiel das Feuer des HErrn herab, und fraß Brandopfer, Holz, Steine und Erde, und leckte das Wasser auf in der Grube. *3Mos.9,24.

39. Da das alles Volk sahe, fiel es auf sein Angesicht und sprachen: *Der HErr ist GOtt, der HErr ist GOtt! *Sach.13,9.

40. Elia aber sprach zu ihnen: *Greifet die Propheten Baals, daß ihrer keiner entrinne. Und sie griffen sie. Und Elia führete sie hinab an den Bach Kison, und schlachtete sie daselbst. *2Kön.10,25.

41. Und Elia sprach zu Ahab: Ziehe hinauf, iß und trink; denn es rauschet, als wollte es sehr regnen.

42. Und da Ahab hinauf zog zu essen und zu trinken; ging Elia auf des Carmels Spitze, und * bückte sich zur Erde, und that sein Haupt zwischen seine Kniee, *Jac.5,17.18.

43. Und sprach zu seinem Knaben: Gehe hinauf, und schaue zum Meer zu. Er ging hinauf, und schauete, und sprach: Es ist nichts da. Er sprach: Gehe wieder hin * sieben mal. *2Kön.5,10

44. Und im siebenten mal sprach er: Siehe, es gehet eine kleine Wolke auf aus dem Meer, wie eines Mannes Hand. Er sprach: Gehe hinauf, und sage Ahab: Spanne an und fahre hinab, daß dich der Regen nicht ergreife.

45. Und ehe man zusahe, ward der Himmel schwarz von Wolken und Wind, und kam * ein großer Regen. Ahab aber fuhr, und zog gen Jesreel. *Jac.5,18.

46. Und die Hand des HErrn kam über Elia; und er gürtete seine Lenden und lief vor Ahab hin, bis er kam gen Jesreel.

Das 19. Capitel.

Elia Flucht, Fasten, Trost und Nachfolger.

1. Und Ahab sagte Isebel an alles, was Elia gethan hatte, und * wie er hätte alle Propheten Baals mit dem Schwerdt erwürget. *c.18,40.

2. Da sandte Isebel einen Boten zu Elia, und ließ ihm sagen: Die *Götter thun mir diß und das, wo ich nicht Morgen um diese Zeit deiner Seele thue, wie dieser Seelen einer. *c.2,23. 2Kön.6,31.

3. Da er das sahe, machte er sich auf und ging, wo er hin wollte, und kam gen BerSeba in Juda, und ließ seinen Knaben daselbst.

4. Er aber ging hin in die Wüste eine Tage-

Tagereise und kam hinein, und setzte sich unter eine Wachholder, und bat, daß seine Seele stürbe, und sprach: Es ist genug, *so nimm nun, HErr, meine Seele; ich bin nicht besser, denn meine Väter. *Hiob 7,16. Jon.4,3.

5. Und * legte sich, und schlief unter der Wachholder. Und siehe, der Engel rührete ihn, und sprach zu ihm: Stehe auf, und iß. *1Mos.21,15.

6. Und er sahe sich um, und siehe, zu seinen Häupten lag ein geröstetes Brod und eine Kanne mit Wasser. Und da er gegessen und getrunken hatte, legte er sich wieder schlafen.

7. Und der Engel des HErrn kam zum andern mal wieder, und rührete ihn, und sprach: Stehe auf, und iß; denn du hast einen großen Weg vor dir.

8. Und er stand auf, und aß, und trank, und ging durch Kraft derselben Speise *vierzig Tage und vierzig Nächte, bis an den Berg GOttes Horeb; *2Mos.24,18. 34,28.

9. Und kam daselbst in eine Höhle, und blieb daselbst über Nacht. Und siehe, das Wort des HErrn kam zu ihm, und sprach zu ihm: Was machst du hier, Elia?

10. Er sprach: *Ich habe geeifert um den HErrn, den GOtt Zebaoth; denn die Kinder Israels haben deinen Bund verlassen, und deine Altäre zerbrochen, und deine Propheten mit dem Schwerdt erwürget; und ich bin allein übergeblieben, und sie stehen darnach, daß sie mir mein Leben nehmen. *Röm.11,3. 2Kön.10,16.

11. Er sprach: Gehe heraus, und tritt auf den Berg vor den HErrn. Und siehe, der HErr ging * vorüber und ein großer starker † Wind, der die Berge zerriß, und die Felsen zerbrach, vor dem HErrn her, der HErr aber war nicht im Winde. Nach dem Winde aber kam ein Erdbeben, aber der HErr war nicht im Erdbeben. *2Mos.33,22. †Ap.Gesch.2,2.

12. Und nach dem Erdbeben kam ein Feuer, aber der HErr war nicht im Feuer. Und nach dem Feuer kam ein * stilles sanftes Sausen. *Hiob 4,16.

13. Da das Elia hörete, verhüllete er sein Antlitz mit seinem Mantel, und ging heraus, und trat in die Thür der Höhle. Und siehe, da kam eine Stimme zu ihm, und sprach: Was hast du hier zu thun, Elia?

14. Er sprach: Ich habe um den HErrn, den GOtt Zebaoth, *geeifert; denn die Kinder Israels haben deinen Bund verlassen, deine Altäre zerbrochen, deine Propheten mit dem Schwerdt erwürget, und ich bin allein übergeblieben, und sie stehen darnach, daß sie mir das Leben nehmen. *Ps.69,10.

15. Aber der HErr sprach zu ihm: Gehe wiederum deines Weges durch die Wüste gen Damascus; und gehe hinein, und salbe Hasael zum Könige über Syrien,

16. Und * Jehu, den Sohn Nimsis, zum Könige über Israel, und Elisa, den Sohn Saphats, von Abel Mehola, zum Propheten an deiner Statt. *2Kön.9,2.3.

17. Und soll geschehen, daß, wer dem Schwerdt Hasaels entrinnet, den soll Jehu tödten, und wer dem Schwerdt Jehus entrinnet, den soll Elisa tödten.

18. Und * ich will lassen überbleiben sieben tausend in Israel, nemlich alle Kniee, die sich nicht gebeuget haben vor Baal, und allen Mund, der ihn nicht geküsset hat. *Röm.11,4.

19. Und er ging von dannen, und fand Elisa, den Sohn Saphats, daß er pflügete mit zwölf Jochen vor sich hin; und er war selbst unter den Zwölfen. Und Elia ging zu ihm, und warf seinen Mantel auf ihn.

20. Er aber ließ die Rinder, und lief Elia nach, und sprach: *Laß mich meinen Vater und meine Mutter küssen, so will ich dir nachfolgen. Er sprach zu ihm: Gehe hin, und komm wieder; denn ich habe etwas mit dir zu thun. *Luc.9,61.

21. Und er lief wieder von ihm, und nahm ein Joch Rinder, und opferte es, und kochte das Fleisch mit dem Holzwerk an den Rindern und gab es dem Volk, daß sie aßen. Und machte sich auf, und folgte Elia nach, und dienete ihm.

Das 20. Capitel.

Zweyfacher Krieg und Sieg Ahabs wider Ben Hadad, den Syrer.

1. Und Benhadad, der König zu Syrien, versammlete alle seine Macht, und waren zwey und dreyßig Könige mit ihm, und Roß und Wagen, und zog herauf, und belagerte Samaria, und stritte wider sie;

2. Und

Digitized by Google

2. Und sandte Boten zu Ahab, dem Könige Israels, in die Stadt,
3. Und ließ ihm sagen: So spricht BenHadad: Dein Silber und dein Gold ist mein, und deine Weiber, und deine besten Kinder sind auch mein.
4. Der König Israels antwortete, und sprach: Mein Herr König, wie du geredet hast; ich bin dein und alles, was ich habe.
5. Und die Boten kamen wieder, und sprachen: So spricht BenHadad: Weil ich zu dir gesandt habe und lassen sagen: Dein Silber und dein Gold, deine Weiber und deine Kinder sollst du mir geben;
6. So will ich morgen um diese Zeit meine Knechte zu dir senden, daß sie dein Haus und deiner Unterthanen Häuser besuchen; und was dir lieblich ist, sollen sie in ihre Hände nehmen und wegtragen.
7. Da rief der König Israels alle Aeltesten des Landes, und sprach: *Merket und sehet,, wie böse er es vornimmt. Er hat zu mir gesandt um meine Weiber und Kinder, Silber und Gold, und ich habe ihm deß nicht gewehret. *2Kön.5,7.
8. Da sprachen zu ihm alle Alte, und alles Volk: Du sollst nicht gehorchen noch bewilligen.
9. Und er sprach zu den Boten BenHadads: Saget meinem Herrn, dem Könige: Alles, was du am ersten deinem Knechte entboten hast, will ich thun: aber diß kann ich nicht thun. Und die Boten gingen hin, und sagten solches wieder.
10. Da sandte BenHadad zu ihm, und ließ ihm sagen: Die * Götter thun mir diß und das, wo der Staub Samarias genug seyn soll, daß alles Volk unter mir eine Hand voll davon bringe. *c.19,2. 2Kön.6,31.
11. Aber der König Israels antwortete, und sprach: Saget: Der den Harnisch anlegt, soll sich nicht rühmen, als der ihn hat abgelegt.
12. Da das BenHadad hörete und er eben trank mit den Königen in den Gezelten, sprach er zu seinen Knechten: Schicket euch. Und sie schickten sich wider die Stadt.
13. Und siehe, ein Prophet trat zu Ahab, dem Könige Israels, und sprach: So spricht der HErr: Du hast je gesehen allen diesen großen Haufen. Siehe, ich will ihn heute in deine Hand geben; daß du wissen sollst, Ich sey der HErr.
14. Ahab * sprach: Durch wen? Er sprach: So spricht der HErr: Durch die Knaben der Landvögte. Er sprach: Wer soll den Streit anspannen? Er sprach: Du. *Richt.6,15.
15. Da zählete er die Knaben der Landvögte, und ihrer waren zwey hundert und zwey und dreyßig. Und zählte nach ihnen das ganze Volk aller Kinder Israels, sieben tausend Mann.
16. Und zogen aus im Mittage. BenHadad aber trank, und war trunken im Gezelt, samt den zwey und dreyßig Königen, die ihm zu Hülfe gekommen waren.
17. Und die Knaben der Landvögte zogen am ersten aus. BenHadad aber sandte aus, und die sagten ihm an, und sprachen: Es ziehen Männer aus Samaria.
18. Er sprach: Greifet sie lebendig, sie seyn um Friede oder um Streits willen ausgezogen.
19. Da aber die Knaben der Landvögte waren ausgezogen, und das Heer ihnen nach,
20. Schlug ein Jeglicher, wer ihm vorkam. Und die Syrer flohen, und Israel jagte ihnen nach. Und BenHadad, der König zu Syrien, entrann mit Rossen und Reutern.
21. Und der König Israels zog aus, und schlug Roß und Wagen, daß er an den Syrern eine große Schlacht that.
22. Da trat ein Prophet zum Könige Israels, und sprach zu ihm: Gehe hin und stärke dich, und merke und siehe, was du thust. Denn der König zu Syrien wird wider dich herauf ziehen, wenn das Jahr um ist.
23. Denn die Knechte des Königs zu Syrien sprachen zu ihm: Ihre Götter sind Berggötter, darum haben sie uns angewonnen. O daß wir mit ihnen auf der Ebene streiten müßten! Was gilts, wir wollten ihnen angewinnen?
24. Thue ihm also: Thue die Könige weg, einen Jeglichen von seinem Ort, und stelle Herren an ihre Stätte,
25. Und ordne dir ein Heer, wie das Heer war, das du verloren hast, und Roß und Wagen, wie jene waren, und laß uns wider

wider sie streiten auf der Ebene. Was gilts, wir wollen ihnen obliegen? Er gehorchte ihrer Stimme, und that also.

26. Als nun das Jahr um war, ordnete BenHadad die Syrer und zog herauf gen Aphek, wider Israel zu streiten.

27. Und die Kinder Israels ordneten sich auch, und versorgeten sich, und zogen hin ihnen entgegen, und lagerten sich gegen sie, wie zwey * kleine Heerden Ziegen. Der Syrer aber war das Land voll.

*1Macc.3,16.

28. Und es trat ein Mann GOttes herzu, und sprach zum Könige Israels: So spricht der HErr: Darum, daß die *Syrer haben gesagt, der HErr sey ein GOtt der Berge, und nicht ein GOtt der Gründe, so habe ich allen diesen großen Haufen in deine Hand gegeben, daß ihr wisset, Ich sey der HErr. *2Kön.19,28.

29. Und sie lagerten sich stracks gegen jene, sieben Tage. Am siebenten Tage zogen sie zuhauf in den Streit; und die Kinder Israels schlugen der Syrer hundert tausend Fußvolks auf Einen Tag.

30. Und die Uebrigen flohen gen Aphek in die Stadt; und die Mauer fiel auf die übrigen sieben und zwanzig tausend Mann. Und BenHadad * flohe auch in die Stadt, von einer Kammer in die andere. *c.22,25.

31. Da sprachen seine Knechte zu ihm: Siehe, wir haben gehöret, daß die Könige des Hauses Israel barmherzige Könige sind; so laßt uns Säcke um unsere Lenden thun und Stricke um unsere Häupter, und zum Könige Israels hinaus gehen; vielleicht läßt er deine Seele leben.

32. Und sie gürteten Säcke um ihre Lenden und Stricke um ihre Häupter, und kamen zum Könige Israels und sprachen: BenHadad, dein Knecht, läßt dir sagen: Lieber, laß meine Seele leben. Er aber sprach: Lebt er noch, so ist er mein Bruder.

33. Und die Männer nahmen eilend das Wort von ihm, und deuteten es für sich, und sprachen: Ja, dein Bruder BenHadad. Er sprach: Kommt, und bringet ihn. Da ging BenHadad zu ihm heraus, und ließ ihn auf den Wagen sitzen,

34. Und sprach zu ihm: Die Städte, die mein Vater, deinem Vater genommen hat, will ich dir wieder geben; und mache dir Gassen zu Damascus, wie mein Vater zu Samaria gethan hat; so will ich mit einem Bunde dich lassen. Und er machte mit ihm einen Bund, und ließ ihn ziehen.

35. Da sprach ein Mann unter den Kindern der Propheten zu seinem Nächsten, durch das Wort des HErrn: Lieber, schlage mich. Er aber weigerte sich ihn zu schlagen.

36. Da sprach er zu ihm: Darum, daß du der Stimme des HErrn nicht hast gehorchet, siehe, so wird dich ein * Löwe schlagen, wenn du von mir gehest. Und da er von ihm abging, fand ihn ein Löwe, und schlug ihn. *c.13,24.

37. Und er fand einen andern Mann und sprach: Lieber, schlage mich. Und der Mann schlug ihn wund.

38. Da ging der Prophet hin, und trat zum Könige an den Weg, und verstellete sein Angesicht mit Asche.

39. Und da der König vorüber zog, schrie er den König an, und sprach: Dein Knecht war ausgezogen mitten im Streit. Und siehe, ein Mann war gewichen, und brachte einen Mann zu mir, und sprach: Verwahre diesen Mann; wo man seiner wird missen, so soll * deine Seele an statt seiner Seele seyn, oder sollst einen Centner Silber darwägen. *2Kön.10,24.

40. Und da dein Knecht hier und da zu thun hatte, war der nicht mehr da. Der König Israels sprach zu ihm: Das ist dein Urtheil, du hast es selbst gefället.

41. Da that er eilend die Asche von seinem Angesicht; und der König Israels kannte ihn, daß er der Propheten einer war.

42. Und er sprach zu ihm: So spricht der HErr: Darum, daß du hast den verbannten Mann von dir gelassen, wird deine Seele für seine Seele seyn, und dein Volk für sein Volk.

43. Aber der König Israels zog hin * unmuths und zornig in sein Haus, und kam gen Samaria. *c.21,4.

Das 21. Capitel.

Geübte Tyranney Ahabs und Isebels wider Naboth.

1. Nach diesen Geschichten begab sichs, daß Naboth, ein Jesreeliter, einen Weinberg hatte zu Jesreel, bey dem Pallast Ahabs, des Königs zu Samaria.

2. Und

2. Und Ahab redete mit Naboth, und ſprach: Gieb mir deinen Weinberg, ich will mir einen Kohlgarten daraus machen, weil er ſo nahe an meinem Hauſe liegt. Ich will dir einen beſſern Weinberg dafür geben; oder ſo dirs gefällt, will ich dir Silber dafür geben, ſo viel er gilt.

3. Aber Naboth ſprach zu Ahab: Das laſſe der HErr ferne von mir ſeyn, daß ich dir meiner Väter Erbe ſollte geben.

4. Da kam Ahab heim * unmuths und zornig um des Worts willen, das Naboth, der Jeſreeliter, zu ihm hatte geſagt und geſprochen: Ich will dir meiner Väter Erbe nicht geben. Und er legte ſich auf ſein Bette, und wandte ſein Antlitz, und aß kein Brod. *c.20,43.

5. Da kam zu ihm hinein Jſebel, ſein Weib, und redete mit ihm: Was iſt es, daß dein Geiſt ſo unmuths iſt, und daß du nicht Brod iſſeſt?

6. Er ſprach zu ihr: Ich habe mit Naboth, dem Jeſreeliten, geredet und geſagt: Gib mir deinen Weinberg um Geld; oder, ſo du Luſt dazu haſt, will ich dir einen andern dafür geben. Er aber ſprach: Ich will dir meinen Weinberg nicht geben.

7. Da ſprach Jſebel, ſein Weib, zu ihm: Was wäre für ein Königreich in Jſrael, wenn du thäteſt? Stehe auf, und iß Brod, und ſey gutes Muths. Ich will dir den Weinberg Naboths, des Jeſreeliten, verſchaffen.

8. Und ſie ſchrieb Briefe unter Ahabs Namen, und verſiegelte ſie mit ſeinem Pitſchier, und ſandte ſie zu den Aelteſten und Oberſten in ſeiner Stadt, die um Naboth wohnten.

9. Und ſchrieb alſo in den Briefen: Laſſet ein Faſten ausſchreyen, und ſetzet Naboth oben an im Volk,

10. Und ſtellet zwey loſe Buben vor ihn, die da zeugen und ſprechen: Du haſt GOtt und dem Könige geläſtert. Und führet ihn hinaus und ſteiniget ihn, daß er ſterbe.

11. Und * die Aelteſten und Oberſten ſeiner Stadt, die in ſeiner Stadt wohnten, thaten, wie ihnen Jſebel entboten hatte, wie ſie in den Briefen geſchrieben hatte, die ſie zu ihnen ſandte; *Dan.6,4.

12. Und ließen ein Faſten ausſchreyen, und ließen Naboth oben an unter dem Volk ſitzen.

13. Da kamen die zwey loſe Buben und ſtellten ſich vor ihn, und zeugten wider Naboth vor dem Volk und ſprachen: Naboth hat GOtt und dem Könige geläſtert. Da führten ſie ihn vor die Stadt hinaus und * ſteinigten ihn, daß er ſtarb. *Ap.Geſch.7,58.59. Ebr.11,37.

14. Und ſie entboten Jſebel, und ließen ihr ſagen: Naboth iſt geſteiniget und todt.

15. Da aber Jſebel hörte, daß Naboth geſteiniget und todt war, ſprach ſie zu Ahab: Stehe auf und nimm ein den Weinberg Naboths, des Jeſreeliten, welchen er ſich weigerte dir um Geld zu geben. Denn Naboth lebt nimmer, ſondern iſt todt.

16. Da Ahab hörte, daß Naboth todt war, ſtand er auf, daß er hinab ginge zum * Weinberge Naboths, des Jeſreeliten, und ihn einnähme. *Hiob 24,6.

17. Aber das Wort des HErrn kam zu Elia, dem Thisbiten, und ſprach:

18. Mache dich auf, und gehe hinab Ahab, dem Könige Jſraels, entgegen, der zu Samaria iſt. (Siehe, er iſt im Weinberge Naboths, dahin er iſt hinab gegangen, daß er ihn einnehme.)

19. Und rede mit ihm, und ſprich: So ſpricht der HErr: Du haſt todt geſchlagen, dazu auch eingenommen. Und ſollſt mit ihm reden und ſagen: So ſpricht der HErr: An der Stätte, da Hunde das Blut Naboths geleckt haben, * ſollen auch Hunde dein Blut lecken. *c.22,38.

20. Und Ahab ſprach zu Elia: Haſt du mich je deinen Feind erfunden? Er aber ſprach: Ja, ich habe dich gefunden; darum, daß du * verkauft biſt, nur Uebels zu thun vor dem HErrn. *Röm.7,14.

21. Siehe, ich will Unglück über dich bringen, und deine Nachkommen wegnehmen, und will * von Ahab ausrotten auch den, der † an die Wand piſſet, und der verſchloſſen und übergelaſſen iſt in Jſrael; *2Kön.9,7.8. †c.16,11.

22. Und will dein Haus machen, wie * das Haus Jerobeams, des Sohnes Nebats, und wie das Haus Baeſas, des Sohnes Ahias; um des Reizens willen, damit du mich erzürnet und Jſrael ſündigen gemacht haſt. *2Kön.9,9.

23. Und über Isebel redete der HErr auch, und sprach: * Die Hunde sollen Isebel fressen an der Mauer Jesreels. *2Kön.9,33.

24. Wer von Ahab * stirbt in der Stadt, den sollen die Hunde fressen, und wer auf dem Felde stirbt, den sollen die Vögel unter dem Himmel fressen. *c.14,11.

25. Also war Niemand, der so gar * verkauft wäre übel zu thun vor dem HErrn, als Ahab, denn sein * Weib Isebel überredete ihn also. *c.11,3.

26. Und er machte sich zum großen Greuel, daß er den Götzen nachwandelte, aller Dinge, wie die Amoriter gethan hatten, die der HErr vor den Kindern Israels vertrieben hatte.

27. Da aber Ahab solche Worte hörte, * zerriß er seine Kleider, und legte einen Sack an seinen Leib, und fastete, und schlief im Sack, und ging jämmerlich einher. *Esr.9,3.

28. Und das Wort des HErrn kam zu Elia, dem Thisbiten, und sprach:

29. Hast du nicht gesehen, wie sich Ahab vor mir bücket? Weil er sich nun vor mir bücket, will ich das Unglück nicht einführen bey seinem Leben; aber * bey seines Sohnes Leben will ich Unglück über sein Haus führen. *2Kön.9,22.26.

Das 22. Capitel.

Historie von Ahabs Untergang. Josaphats und Ahasiä Regierung.

1. Und es kamen drey Jahre um, daß kein Krieg war zwischen den Syrern und Israel.

2. Im dritten Jahr aber * zog Josaphat, der König Judas, hinab zum Könige Israels *2Chron.18,2.

3. Und der König Israels sprach zu seinen Knechten: Wisset ihr nicht, daß * Ramoth in Gilead unser ist, und wir sitzen stille, und nehmen sie nicht von der Hand des Königs zu Syrien? *Jos.21,38.

4. Und sprach zu Josaphat: Willst du mit mir ziehen in den Streit gen Ramoth in Gilead? Josaphat sprach zum Könige Israels: * Ich will seyn wie du, und mein Volk wie dein Volk, und meine Rosse wie deine Rosse. *2Kön.3,7.

5. Und Josaphat sprach zum Könige Israels: Frage doch heute um das Wort des HErrn.

6. Da sammlete der König Israels Propheten bey vier hundert Mann, und sprach zu ihnen: Soll ich gen Ramoth in Gilead ziehen zu streiten, oder soll ichs lassen anstehen? Sie sprachen: Ziehe hinauf, der HErr wirds in die Hand des Königs geben.

7. Josaphat aber sprach: * Ist hier kein Prophet mehr des HErrn, daß wir von ihm fragen? *2Kön.3,11.

8. Der König Israels sprach zu Josaphat: Es ist noch ein Mann, Micha, der Sohn Jemlas, von dem man den HErrn fragen mag. Aber Ich bin ihm gram; denn er weissaget mir kein Gutes, sondern eitel Böses. Josaphat sprach: Der König rede nicht also.

9. Da rief der König Israels einen Kämmerer, und sprach: Bringe eilend her Micha, den Sohn Jemlas.

10. Der König aber Israels, und Josaphat, der König Judas, saßen ein Jeglicher auf seinem Stuhl, angezogen mit Kleidern, auf dem Platz vor der Thür am Thor Samarias; und alle Propheten weissagten vor ihnen.

11. Und Zedekia, der Sohn Chnaenas, hatte sich eiserne Hörner gemacht, und sprach: So spricht der HErr: Hiemit wirst du die Syrer stoßen, bis du sie aufräumest.

12. Und alle Propheten weissagten also, und sprachen: Ziehe hinauf gen Ramoth in Gilead, und fahre glückselig; der HErr wird es in die Hand des Königs geben.

13. Und der Bote, der hingegangen war, Micha zu rufen, sprach zu ihm: Siehe, der Propheten Reden sind einträchtiglich gut für den König; so laß nun dein Wort auch seyn, wie das Wort derselben, und rede Gutes.

14. Micha sprach: So wahr der HErr lebet, ich will reden, was der HErr mir sagen wird.

15. Und da er zum Könige kam, sprach der König zu ihm: Micha, sollen wir gen Ramoth in Gilead ziehen zu streiten, oder sollen wir es lassen anstehen? Er sprach zu ihm: Ja, ziehe hinauf, und fahre glückselig, der HErr wird es in die Hand des Königs geben.

16. Der König sprach abermal zu ihm: Ich * beschwöre dich, daß du mir nicht anders sagest, denn die Wahrheit im Namen des HErrn. *1Sam.3,17. 2Chron.18,15.

17. Er

Digitized by Google

17. Er sprach: Ich sahe ganz Israel zerstreuet auf den Bergen, * wie die Schafe, die keinen Hirten haben. Und der HErr sprach: Haben diese keinen Herrn? Ein Jeglicher kehre wieder heim mit Frieden. *Matth.9,36.

18. Da sprach der König Israels zu Josaphat: Habe * ich dirs nicht gesagt, daß er mir nichts Gutes weissagte, sondern eitel Böses? *2Kön.2,18. 4,28.

19. Er sprach: Darum höre nun das Wort des HErrn. Ich sahe den HErrn sitzen auf seinem Stuhl, und alles himmlische Heer neben ihm stehen zu seiner Rechten und Linken.

20. Und der HErr sprach: Wer will Ahab überreden, daß er hinauf ziehe und falle zu Ramoth in Gilead? Und einer sagte diß, der andere das.

21. Da ging ein * Geist heraus, und trat vor den HErrn, und sprach: Ich will ihn überreden. Der HErr sprach zu ihm: Womit? *Jes.19,14.

22. Er sprach: Ich will ausgehen, und will * ein falscher Geist seyn in aller seiner Propheten Munde. Er sprach: Du sollst ihn überreden und sollst es ausrichten, gehe aus, und thue also. *Joh.8,44. Offenb.16,14.

23. Nun siehe, der HErr hat einen falschen Geist gegeben in aller dieser deiner Propheten Mund; und der HErr hat Böses über dich geredet.

24. Da trat herzu Zedekia, der Sohn Chaenas, und * schlug Micha auf den Backen, und sprach: Wie? Ist der Geist des HErrn von mir gewichen, daß er mit dir redet? *Micha 4,14.

25. Micha sprach: Siehe, du wirst es sehen an dem Tage, wenn * du von einer Kammer in die andere gehen wirst, daß du dich verkriechest. *c.20,30.

26. Der König Israels sprach: Nimm Micha, und laß ihn bleiben bey Amon, dem Bürgermeister, und bey Joas, dem Sohne des Königs,

27. Und sprich: So spricht der König: Diesen setzet ein in den Kerker und speiset ihn mit Brod und Wasser der Trübsal, bis ich mit Frieden wieder komme.

28. Micha sprach: Kommest du mit Frieden wieder, so hat der HErr nicht durch mich geredet. Und sprach: Höret zu, alles Volk!

29. Also * zog der König Israels, und Josaphat, der König Judas, hinauf gen Ramoth in Gilead. *2Chron.18,28.

30. Und der König Israels sprach zu Josaphat: Verstelle dich, und komm in den Streit mit deinen Kleidern angethan. Der König Israels aber verstellete sich auch, und zog in den Streit.

31. Aber der König zu Syrien gebot den Obersten über seine Wagen, derer waren zwey und dreyßig, und sprach: Ihr sollt nicht streiten wider Kleine noch Große, sondern wider den König Israels allein.

32. Und da die Obersten der Wagen Josaphat sahen, meynten sie, er wäre der König Israels, und fielen auf ihn mit streiten; aber Josaphat schrie.

33. Da aber die Obersten der Wagen sahen, daß er nicht der König Israels war, wandten sie sich hinten von ihm.

34. Ein Mann aber spannete den Bogen ohngefähr, und schoß den König Israels zwischen den Panzer und Hengel. Und er sprach zu seinem Fuhrmanne: * Wende deine Hand und führe mich aus dem Heer, denn ich bin wund. *2Chron.35,23.

35. Und der Streit nahm überhand desselben Tages, und der König stand auf dem Wagen gegen die Syrer und starb des Abends. Und das Blut floß von den Wunden mitten in den Wagen.

36. Und man ließ ausrufen im Heer, da die Sonne unterging, und sagen: Ein Jeglicher gehe in seine Stadt, und in sein Land.

37. Also starb der König, und ward gen Samaria gebracht. Und sie begruben ihn zu Samaria.

38. Und da sie den Wagen wuschen bey dem Teiche Samarias, * leckten die Hunde sein Blut (es wuschen ihn aber die Huren) nach dem Wort des HErrn, das er geredet hatte. *c.21,19. 2Kön.9,25.

39. Was mehr von Ahab zu sagen ist, und alles, was er gethan hat, und das elfenbeinerne Haus, das er bauete, und alle Städte, die er gebauet hat, siehe, * das ist geschrieben in der Chronica der Könige Israels. *c.14,19. 15,31.

40. Also entschlief Ahab mit seinen Vätern; und sein Sohn Ahasja ward König an seiner Statt.

41. Und Josaphat, der Sohn Assas,

Digitized by Google

ward König über Juda, im vierten Jahr Ahabs, des Königs Israels,

42. Und war fünf und dreyßig Jahre alt, da er König ward, und regierte fünf und zwanzig Jahre zu Jerusalem. Seine Mutter hieß Asuba, eine Tochter Silhis.

43. Und wandelte in allem Wege seines Vaters Assa, und wich nicht davon; und er that, das dem HErrn wohl gefiel.

44. Doch * that er die Höhen nicht weg, und das Volk opferte und räucherte noch auf den Höhen; *c.15,14. 2Kön.12,3.

45. Und hatte Frieden mit dem Könige Israels.

46. Was aber mehr von Josaphat zu sagen ist, und seine Macht, was er gethan, und wie er gestritten hat, siehe, das ist geschrieben * in der Chronica der Könige Judas. *2Chron.18,1.

47. Auch * that er aus dem Lande, was noch übrige Hurer waren, die zu der Zeit seines Vaters Assa waren übergeblieben. *c.15,12.

48. Und es war kein König in Edom.

49. Und Josaphat hatte Schiffe lassen machen aufs Meer, die * in Ophir gehen sollten, Gold zu holen. Aber sie gingen nicht; denn sie wurden zerbrochen zu EzeonGeber. *c.9,28.

50. Dazumal sprach Ahasja, der Sohn Ahabs, zu Josaphat: Laß meine Knechte mit deinen Knechten in Schiffen fahren. Josaphat aber wollte nicht.

51. Und Josaphat entschlief mit seinen Vätern, und ward begraben mit seinen Vätern in der Stadt Davids, seines Vaters; und * Joram, sein Sohn, ward König an seiner Statt. *1Chron.3,11.

Das andere Buch von den Königen.

Das 1. Capitel.

Ahasiä Krankheit. Eliä Wundereifer.

52. Ahasja, der Sohn Ahabs, ward König über Israel zu Samaria im siebenzehnten Jahr Josaphats, des Königs Judas, und regierte über Israel zwey Jahre;

53. Und that, das dem HErrn übel gefiel, und wandelte in dem Wege seines Vaters und seiner Mutter, und in dem * Wege Jerobeams, des Sohnes Nebats, der Israel sündigen machte; *c.15,24.28.

54. Und diente * Baal, und betete ihn an, und erzürnte den HErrn, den GOtt Israels, wie sein Vater that. *1Kön.16,31.

2 Kön. Cap. 1. v. 1. Auch * fielen die Moabiter ab von Israel, da Ahab todt war. *c.3,5.

2. Und Ahasja fiel durch das Gitter in seinem Saal zu Samaria, und ward krank, und sandte Boten, und sprach zu ihnen: Gehet hin und * fraget BaalSebub, den Gott zu Ekron, ob ich von dieser Krankheit genesen werde? *Jes.19,3.

3. Aber der Engel des HErrn redete mit Elia, dem Thisbiten: Auf, und begegne den Boten des Königs zu Samaria, und sprich zu ihnen: Ist denn nun kein GOtt in Israel, daß ihr hingehet zu fragen BaalSebub, den Gott zu Ekron?

4. Darum so spricht der HErr: Du sollst nicht von dem Bette kommen, darauf du dich geleget hast, sondern sollst * des Todes sterben. Und Elia ging weg. *c.8,10.

5. Und da die Boten wieder zu ihm kamen, sprach er zu ihnen: Warum kommt ihr wieder?

6. Sie sprachen zu ihm: Es kam uns ein Mann herauf entgegen, und sprach zu uns: Gehet wiederum hin zu dem Könige, der euch gesandt hat, und sprechet zu ihm: So spricht der HErr: Ist denn kein GOtt in Israel, daß du hinsendest, zu fragen BaalSebub, den Gott zu Ekron? Darum sollst du nicht kommen von dem Bette, darauf du dich geleget hast, sondern sollst des Todes sterben.

7. Er sprach zu ihnen: Wie war der Mann gestaltet, der euch begegnete, und solches zu euch sagte?

8. Sie sprachen zu ihm: Er hatte eine * rauche Haut an, und einen ledernen Gürtel um seine Lenden. Er aber sprach: Es ist Elia, der Thisbiter. *Sach.13,4. Matth.3,4.

9. Und er sandte hin zu ihm einen Hauptmann über funfzig samt denselben funfzigen. Und da der zu ihm hinauf kam, siehe, da saß er oben auf dem Berge. Er aber sprach zu ihm: Du Mann

Digitized by Google

Mann GOttes, der König sagt: Du sollst herabkommen.

10. Elia antwortete dem Hauptmann über funfzig, und sprach zu ihm: Bin ich ein Mann GOttes, so * falle Feuer vom Himmel, und fresse dich und deine funfzig. Da fiel Feuer vom Himmel, und fraß ihn und seine funfzig. *Luc.9,54. Offenb.11,5.

11. Und er sandte wiederum einen andern Hauptmann über funfzig zu ihm, samt seinen funfzigen. Der antwortete, und sprach zu ihm: Du Mann GOttes, so spricht der König: Komm eilends herab.

12. Elia antwortete, und sprach: Bin ich ein Mann GOttes, so falle Feuer vom Himmel, und fresse dich und deine funfzig. Da fiel das Feuer GOttes vom Himmel, und fraß ihn und seine funfzig.

13. Da sandte er wiederum den dritten Hauptmann über funfzig, samt seinen funfzigen. Da der zu ihm hinauf kam, beugte er seine Kniee gegen Elia, und flehete ihm, und sprach zu ihm: Du Mann GOttes, laß meine Seele und die Seele deiner Knechte, dieser funfzige, vor dir etwas gelten.

14. Siehe, * das Feuer ist vom Himmel gefallen, und hat die ersten zwey Hauptmänner über funfzig mit ihren funfzigen gefressen; nun aber laß meine Seele etwas gelten vor dir. *Sir.48,3.

15. Da sprach der Engel des HErrn zu Elia: Gehe mit ihm hinab, und fürchte dich nicht vor ihm. Und er machte sich auf, und ging mit ihm hinab zum Könige.

16. Und er sprach zu ihm: So spricht der HErr: Darum, daß du hast Boten hingesandt und lassen fragen BaalSebub, den Gott zu Ekron, als wäre kein GOtt in Israel, deß Wort man fragen möchte, so sollst du von dem Bette nicht kommen, darauf du dich geleget hast, sondern sollst des Todes sterben.

17. Also starb er nach dem Wort des HErrn, das Elia geredet hatte. Und * Joram ward König an seiner Statt im andern Jahr Jorams, des Sohnes Josaphats, des Königs Judas; denn er hatte keinen Sohn. *c.3,1.

18. Was aber mehr von Ahasja zu sagen ist, das er gethan hat, siehe, das ist geschrieben in der Chronica der Könige Israels.

Das 2. Capitel.

Elia Himmelfahrt. Elisa Wunderthaten.

1. Da aber der HErr wollte Elia im Wetter gen Himmel holen, ging Elia und Elisa von Gilgal.

2. Und Elia sprach zu Elisa: Lieber, bleib hier, denn der HErr hat mich gen BethEl gesandt. Elisa aber sprach: So * wahr der HErr lebet und deine Seele, † ich verlasse dich nicht. Und da sie hinab gen BethEl kamen, *c.4,30. †Ruth 1,16.

3. Gingen der Propheten Kinder, die zu BethEl waren, heraus zu Elisa und sprachen zu ihm: Weißt du auch, daß der HErr wird deinen Herrn heute von deinen Häupten nehmen? Er aber sprach: Ich weiß es auch wohl, schweigt nur stille.

4. Und Elia sprach zu ihm: Elisa, lieber, bleib hier, denn der HErr hat mich gen Jericho gesandt. Er aber sprach: So wahr der HErr lebet und deine Seele, ich verlasse dich nicht. Und da sie gen Jericho kamen,

5. Traten der Propheten Kinder, die zu Jericho waren, zu Elisa und sprachen zu ihm: Weißt du auch, daß der HErr wird deinen Herrn heute von deinen Häupten nehmen? Er aber sprach: Ich weiß es auch wohl, schweigt nur stille.

6. Und Elia sprach zu ihm: Lieber, bleibe hier, denn der HErr hat mich gesandt an den Jordan. Er aber sprach: So wahr der HErr lebet und deine Seele, ich verlasse dich nicht. Und gingen die beyde mit einander.

7. Aber funfzig Männer unter der Propheten Kindern gingen hin, und traten gegen über von ferne, aber die beyde standen am Jordan.

8. Da nahm Elia seinen Mantel, und wickelte ihn zusammen, und schlug ins Wasser; das * theilte sich auf beyden Seiten, daß die beyde trocken durchhin gingen. *2Mos.14,21. Jos.3,16.

9. Und da sie hinüber kamen, sprach Elia zu Elisa: * Bitte, was ich dir thun soll, ehe ich von dir genommen werde. Elisa sprach: Daß dein Geist bey mir sey zwiefältig. *1Kön.3,5.

10. Er sprach: Du hast ein Hartes gebeten; doch, so du mich sehen wirst, wenn ich von dir genommen werde, so

wird es ja seyn, wo nicht, so wird es nicht seyn.

11. Und da sie mit einander gingen, und er redete, siehe, da * kam ein feuriger Wagen mit feurigen Rossen, und schieden die beyde von einander; und Elia fuhr also im Wetter gen Himmel. *Sir.48,9.13.

12. Elisa aber sahe es, und schrie: *Mein Vater, mein Vater, Wagen Israels und seine Reuter! Und † sahe ihn nicht mehr. Und er fassete seine Kleider, und zerriß sie in zwey Stücke. *c.13,14. †1Mos.5,24.

13. Und hob auf den Mantel Elias, der ihm entfallen war, und kehrte um, und trat an das Ufer des Jordans.

14. Und nahm denselben Mantel Elias, der ihm entfallen war, und schlug ins Wasser, und sprach: Wo ist nun der HErr, der GOtt Elias? Und schlug ins Wasser; da theilte sichs auf beyden Seiten, und Elisa ging hindurch.

15. Und da ihn sahen der Propheten Kinder, die zu Jericho gegen ihm waren, sprachen sie: Der * Geist Elias ruhet auf Elisa; und gingen ihm entgegen, und beteten an zur Erde, *Sir.48,13.

16. Und sprachen zu ihm: Siehe, es sind unter deinen Knechten funfzig Männer, starke Leute, die laß gehen und deinen Herrn suchen; vielleicht hat ihn der Geist des HErrn genommen und irgend auf einen Berg, oder irgend in ein Thal geworfen. Er aber sprach: Lasset nicht gehen.

17. Aber sie nöthigten ihn, bis daß * er sich ungeberdig stellete, und sprach: †Lasset hingehen. Und sie sandten hin funfzig Männer, und suchten ihn drey Tage, aber sie fanden ihn nicht. *c.8,11. †2Sam.18,23.

18. Und kamen wieder zu ihm, und er blieb zu Jericho und sprach zu ihnen: Sagte ich euch nicht, ihr solltet nicht hingehen?

19. Und die Männer der Stadt sprachen zu Elisa: Siehe, es ist gut wohnen in dieser Stadt, wie mein Herr siehet; aber es ist böses Wasser, und das Land unfruchtbar.

20. Er sprach: Bringet mir her eine neue Schale, und thut Salz darein. Und sie brachten es ihm.

21. Da ging er hinaus zu der Wasserquelle, und warf das Salz darein, und sprach: So spricht der HErr: Ich habe diß Wasser gesund gemacht, es soll hinfort kein Tod, noch Unfruchtbarkeit daher kommen.

22. Also ward das Wasser gesund, bis auf diesen Tag, nach dem Wort Elisas, das er redete.

23. Und er ging hinauf gen BethEl. Und als er auf dem Wege hinan ging, kamen kleine Knaben zur Stadt heraus, und spotteten ihn, und sprachen zu ihm: Kahlkopf, komm herauf! Kahlkopf, komm herauf!

24. Und er wandte sich um, und da er sie sahe, fluchte er ihnen im Namen des HErrn. Da * kamen zwey Bären aus dem Walde, und zerrissen der Kinder zwey und vierzig. *c.17,25.

25. Von dannen ging er auf den *Berg Carmel, und kehrte um von dannen gen Samaria. *c.4,25.

Das 3. Capitel.

Joram's Regierung, Krieg u. Sieg wider die Moabiter.

1. Joram, *der Sohn Ahabs, ward König über Israel zu Samaria, im achtzehnten Jahr Josaphats, des Königs Judas; und regierte zwölf Jahre, *c.1,17.

2. Und that, das dem HErrn übel gefiel, doch nicht wie sein Vater und seine Mutter. Denn er that weg die Säule Baals, die sein Vater machen ließ.

3. Aber er blieb hangen * an den Sünden Jerobeams, des Sohnes Nebats, der Israel sündigen machte, und ließ nicht davon. *1Kön.15,26.34.

4. Mesa aber, der Moabiter König, hatte viele Schafe, und zinsete dem Könige Israels Wolle von hundert tausend Lämmern, und von hundert tausend Widdern.

5. Da aber Ahab todt war, fiel der Moabiter König ab vom Könige Israels.

6. Da zog zu derselben Zeit aus der König Joram von Samaria, und ordnete das ganze Israel.

7. Und sandte hin zu Josaphat, dem Könige Judas, und ließ ihm sagen: Der Moabiter König ist von mir abgefallen, komm mit mir zu streiten wider die Moabiter. Er sprach: Ich will hinauf kommen, * ich bin wie du, und mein Volk wie dein Volk, und meine Rosse wie deine Rosse. *2Chron.18,3.

8. Und sprach: Durch welchen Weg wollen wir hinauf ziehen? Er sprach: Durch den Weg in der Wüste Edom.

9. Also zog hin der König Israels, der König

Digitized by Google

nig Juda, und der König Edoms. Und da sie sieben Tagereisen zogen, hatte das Heer und das Vieh, das unter ihnen war, kein Wasser.

10. Da sprach der König Israels: O wehe! Der HErr hat diese drey Könige geladen, daß er sie in der Moabiter Hände gebe.

11. Josaphat * aber sprach: Ist kein Prophet des HErrn hier, daß wir den HErrn durch ihn rathfragen? Da antwortete einer unter den Knechten des Königs Israels, und sprach: Hier ist † Elisa, der Sohn Saphats, der Elia Wasser auf die Hände goß. *1 Kön. 22, 5. †1 Kön. 19, 19. 21.

12. Josaphat sprach: Des HErrn Wort ist bey ihm. Also zogen zu ihm hinab der König Israels, und Josaphat, und der König Edoms.

13. Elisa aber sprach zum Könige Israels: * Was hast du mit mir zu schaffen? Gehe hin zu den Propheten deines Vaters, und zu den Propheten deiner Mutter. Der König Israels sprach zu ihm: Nein, denn der HErr hat diese drey Könige geladen, daß er sie in der Moabiter Hände gäbe. *1 Kön. 17, 18.

14. Elisa sprach: * So wahr der HErr Zebaoth lebet, vor dem ich stehe, wenn ich nicht Josaphat, den König Judas, ansähe, ich wollte dich † nicht ansehen noch achten. *1 Kön. 18, 15. †Ps. 15, 4.

15. So bringet mir nun einen Spielmann. Und da der Spielmann auf den Saiten spielte, kam die Hand des HErrn auf ihn;

16. Und er sprach: So spricht der HErr: Machet hier und da Graben an diesem Bach.

17. Denn so spricht der HErr: Ihr werdet keinen Wind noch Regen sehen, dennoch soll der Bach voll Wasser werden, daß ihr und euer Gesinde, und euer Vieh trinket.

18. Dazu ist das ein Geringes vor dem HErrn, er wird auch die Moabiter in eure Hände geben,

19. Daß ihr schlagen werdet alle veste Städte, und alle auserwählte Städte, und werdet fällen alle gute Bäume, und werdet verstopfen alle Wasserbrunnen, und werdet allen guten Acker mit Steinen verderben.

20. Des Morgens aber, wenn man Speisopfer opfert, siehe, da kam ein Gewässer des Weges von Edom, und füllete das Land mit Wasser.

21. Da aber alle Moabiter hörten, daß die Könige herauf zogen wider sie zu streiten, * beriefen sie Alle, die zur Rüstung alt genug und drüber waren, und traten an die Grenze. *Jos. 23, 2.

22. Und da sie sich des Morgens frühe aufmachten, und die Sonne aufging auf das Gewässer, däuchte die Moabiter das Gewässer gegen ihnen roth seyn, wie Blut.

23. Und sprachen: Es ist Blut, die Könige haben sich mit dem Schwerdt verderbet, und einer wird den andern geschlagen haben. Huy, Moab, mache dich nun zur Ausbeute!

24. Aber da sie zum Lager Israels kamen, machte sich Israel auf und schlugen die Moabiter, und sie flohen vor ihnen. Aber sie kamen hinein, und schlugen Moab.

25. Die Städte zerbrachen sie, und ein Jeglicher warf seine Steine auf alle gute Aecker, und machten sie voll, und verstopften alle Wasserbrunnen, und fälleten alle gute Bäume, bis daß nur die Steine an den Ziegelmauern überblieben; und sie umgaben sie mit Schleudern, und schlugen sie.

26. Da aber der Moabiter König sahe, daß ihm der Streit zu stark war, nahm er siebenhundert Mann zu sich, die das Schwerdt auszogen, heraus zu reissen wider den König Edoms; aber sie konnten nicht.

27. Da nahm er seinen ersten Sohn, der an seiner Statt sollte König werden, und opferte ihn zum Brandopfer auf der Mauer. Da ward Israel sehr zornig, daß sie von ihm abzogen, und kehrten wieder zum Lande.

Das 4. Capitel.

Elisä fünf Wunderwerke.

1. Und es schrie ein Weib unter den Weibern der Kinder der Propheten zu Elisa, und sprach: Dein Knecht, mein Mann, ist gestorben; so weißt du, daß er, dein Knecht, den HErrn fürchtete; nun kommt der Schuldherr, und will meine beyde Kinder nehmen zu eigenen Knechten.

2. Elisa sprach zu ihr: Was soll ich dir thun? Sage mir, was hast du im Hause? Sie sprach: Deine Magd hat nichts im Hause, denn einen * Oelkrug. *1 Kön. 17, 12

3. Er sprach: Gehe hin, und bitte draußen von allen deinen Nachbarinnen leere Gefäße, und derselben nicht wenig;

4. Und gehe hinein, und ſchließe die Thür hinter dir zu mit deinen Söhnen, und gieße in alle Gefäße, und wenn du ſie gefüllet haſt, ſo gib ſie hin.

5. Sie ging hin, und ſchloß die Thür hinter ſich zu, ſamt ihren Söhnen; die brachten ihr die Gefäße zu, ſo goß ſie ein.

6. Und da die Gefäße voll waren, ſprach ſie zu ihrem Sohne: Lange mir noch ein Gefäß her. Er ſprach zu ihr: Es iſt kein Gefäß mehr hier. Da ſtand das Oel.

7. Und ſie ging hin, und ſagte es dem Manne GOttes an. Er ſprach: Gehe hin, verkaufe das Oel, und bezahle deinen Schuldherrn; du aber und deine Söhne nähret euch von dem Uebrigen.

8. Und es begab ſich zu der Zeit, daß Eliſa ging gen * Sunem. Daſelbſt war eine reiche Frau, die hielt ihn, daß er bey ihr aß. Und als er nun oft daſelbſt durchzog, ging er zu ihr ein, und aß bey ihr. *Joſ.19,18.

9. Und ſie ſprach zu ihrem Manne: Siehe, ich merke, daß dieſer Mann GOttes heilig iſt, der immerdar hier durchgehet.

10. Laß uns ihm eine kleine bretterne Kammer oben machen, und ein Bette, Tiſch, Stuhl und Leuchter hinein ſetzen, auf daß, wenn er zu uns kommt, er dahin ſich thue.

11. Und es begab ſich zu der Zeit, daß er hinein kam, und legte ſich oben in die Kammer, und ſchlief darinnen,

12. Und ſprach zu ſeinem Knaben Gehaſi: Rufe die Sunamitin. Und da er ſie rief, trat ſie vor ihn.

13. Er ſprach zu ihm: Sage ihr, ſiehe, du haſt uns allen dieſen Dienſt gethan; was ſoll ich dir thun? Haſt du eine Sache an den König, oder an den Feldhauptmann? Sie ſprach: Ich wohne unter meinem Volk.

14. Er ſprach: Was iſt ihr denn zu thun? Gehaſi ſprach: Ach, ſie hat keinen Sohn, und ihr Mann iſt alt.

15. Er ſprach: Rufe ſie. Und da er ſie rief, trat ſie in die Thür.

16. Und er ſprach: Um dieſe Zeit über ein Jahr ſollſt du einen * Sohn herzen. Sie ſprach: Ach nicht, mein Herr, du Mann GOttes, lüge deiner Magd nicht. *1Moſ.18,10.14.

17. Und die Frau ward ſchwanger, und gebar einen Sohn, um dieſelbe Zeit über ein Jahr, wie ihr Eliſa geredet hatte.

18. Da aber das Kind groß ward, begab ſichs, daß es hinaus zu ſeinem Vater zu den Schnittern ging,

19. Und ſprach zu ſeinem Vater: O mein Haupt, mein Haupt. Er ſprach zu ſeinem Knaben: Bringe ihn zu ſeiner Mutter.

20. Und er nahm ihn, und brachte ihn hinein zu ſeiner Mutter, und ſie ſetzte ihn auf ihren Schooß bis an den Mittag, * da ſtarb er. *Luc.7,12.

21. Und ſie ging hinauf, und legte ihn auf das Bette des Mannes GOttes, ſchloß zu, und ging hinaus,

22. Und rief ihren Mann, und ſprach: Sende mir der Knaben einen, und eine Eſelin; ich will zu dem Manne GOttes, und wiederkommen.

23. Er ſprach: Warum willſt du zu ihm? Iſt doch heute nicht Neumond noch Sabbath. Sie ſprach: Es iſt gut.

24. Und ſie ſattelte die Eſelin, und ſprach zum Knaben: Treibe fort, und ſäume mich nicht mit dem Reiten, wie ich dir ſage.

25. Alſo zog ſie hin, und kam zu dem Manne GOttes * auf den Berg Carmel. Als aber der Mann GOttes ſie gegen ſich ſahe, ſprach er zu ſeinem Knaben Gehaſi: Siehe, die Sunamitin iſt da. *c.2,25.

26. So lauf ihr nun entgegen, und frage ſie, ob es ihr, und ihrem Manne, und Sohne wohlgehe? Sie ſprach: Wohl.

27. Da ſie aber zu dem Manne GOttes auf den Berg kam, hielt ſie ihn bey ſeinen Füßen; Gehaſi aber trat herzu, daß er ſie abſtieße. Aber der Mann GOttes ſprach: Laß ſie, denn ihre Seele iſt betrübt; und der HErr hat mirs verborgen, und nicht angezeiget.

28. Sie ſprach: Wann habe ich einen Sohn gebeten von meinem Herrn? Sagte ich nicht, du ſollteſt mich nicht täuſchen?

29. Er ſprach zu Gehaſi: Gürte deine Lenden, und nimm meinen Stab in deine Hand, und gehe hin, (ſo dir Jemand begegnet, ſo * grüße ihn nicht, und grüßet dich Jemand, ſo danke ihm nicht) und lege meinen Stab auf des Knaben Antlitz. *Luc.10,4.

30. Die Mutter aber des Knaben ſprach: So * wahr der HErr lebet und deine Seele, ich laſſe nicht von dir. Da machte er ſich auf, und ging ihr nach. *c.2,2.

31. Gehaſi aber ging vor ihnen hin, und

Digitized by Google

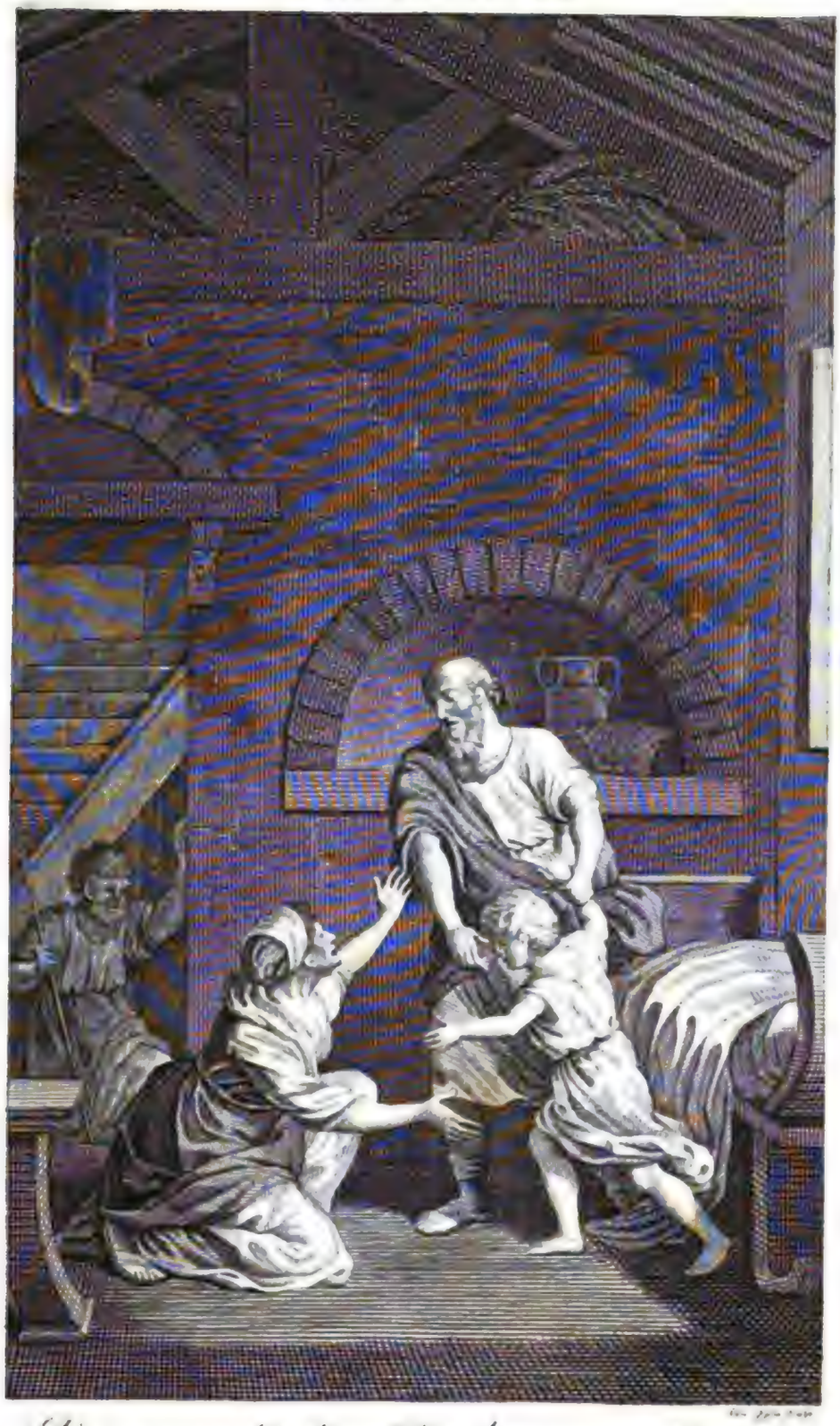

Elisa erweckt den Knaben zu Sunem.

Digitized by Google

und legte den Stab dem Knaben auf das Antlitz; da war aber keine Stimme noch Fühlen. Und er ging wiederum ihm entgegen, und zeigte ihm an, und sprach: Der Knabe ist nicht aufgewacht.

32. Und da * Elisa ins Haus kam, siehe, da lag der Knabe todt auf seinem Bette.
*1 Kön. 17, 19.

33. Und er ging hinein, und schloß die Thür zu, für sie beyde, und * betete zu dem HErrn,
*Ap. Gesch. 9, 40.

34. Und stieg hinauf, und legte sich auf das Kind, und legte seinen Mund auf des Kindes Mund, und seine Augen auf seine Augen, und seine Hände auf seine Hände, und breitete sich also über ihn, daß des Kindes Leib warm ward.

35. Er aber stand wieder auf, und ging im Hause einmal hieher und daher, und stieg hinauf, und breitete sich über ihn. Da schnaubte der Knabe siebenmal, darnach that der Knabe seine Augen auf.

36. Und er rief Gehasi, und sprach: Rufe die Sunamitin. Und da er sie rief, kam sie hinein zu ihm. Er sprach: * Da nimm hin deinen Sohn.
*Luc. 7, 15.

37. Da kam sie, und fiel zu seinen Füßen, und betete an zur Erde, und nahm ihren Sohn, und ging hinaus.

38. Da aber Elisa wieder gen Gilgal kam, ward Theurung im Lande, und die Kinder der Propheten wohnten vor ihm. Und er sprach zu seinem Knaben: Setze zu einen großen Topf, und koche ein Gemüse für die Kinder der Propheten.

39. Da ging einer aufs Feld, daß er Kraut läse, und fand wilde Ranken, und las davon Coloquinten, sein Kleid voll; und da er kam, schnitte er es in den Topf zum Gemüse, denn sie kannten es nicht.

40. Und da sie es ausschütteten für die Männer zu essen, und sie von dem Gemüse aßen, schrieen sie, und sprachen: O Mann GOttes, der Tod im Topf! Denn sie konnten es nicht essen.

41. Er aber sprach: Bringet Mehl her. Und er that es in den Topf, und sprach: Schütte es dem Volk vor, daß sie essen. Da war nichts Böses in dem Topf.

42. Es kam aber ein Mann von Baal-Salisa, und brachte dem Manne GOttes Erstlinge Brods: nemlich zwanzig Gerstenbrode, und neu Getreide in seinem Kleide. Er aber sprach: Gib es dem Volk, daß sie essen.

43. Sein Diener sprach: Was * soll ich hundert Mann an dem geben? Er sprach: Gib dem Volk, daß sie essen. Denn so spricht der HErr: Man wird essen, und wird überbleiben.
*Marc. 6, 37. 8, 4.

44. Und er legte es ihnen vor, daß sie * aßen; und blieb noch über, nach dem Wort des HErrn.
*Matth. 15, 37. Marc. 8, 8. Luc. 9, 17.

Das 5. Capitel.

Naeman wird vom Aussatz gereiniget. Gehasi damit gestraft.

1. Naeman, der Feldhauptmann des Königs zu Syrien, war ein trefflicher Mann vor seinem Herrn, und hoch gehalten; denn durch ihn gab der HErr Heil in Syrien. Und er war ein gewaltiger Mann, und aussätzig.

2. Die Kriegsleute aber in Syrien wären herausgefallen, und hatten eine kleine Dirne weggeführet aus dem Lande Israel; die war am Dienste des Weibes Naemans.

3. Die sprach zu ihrer Frau: Ach, daß mein Herr wäre bey dem Propheten zu Samaria, der würde ihn von seinem Aussatz los machen.

4. Da ging er hinein zu seinem Herrn, und sagte es ihm an, und sprach: So und so hat die Dirne aus dem Lande Israel geredet.

5. Der König zu Syrien sprach: So ziehe hin, ich will dem Könige Israels einen Brief schreiben. Und er zog hin, und nahm mit sich zehn Centner Silber, und sechs tausend Gülden, und zehn Feyerkleider;

6. Und brachte den Brief dem Könige Israels, der lautete also: Wenn dieser Brief zu dir kommt, siehe, so wisse, ich habe meinen Knecht Naeman zu dir gesandt, daß du ihn von seinem Aussatz los machest.

7. Und da der König Israels den Brief las, * zerriß er seine Kleider und sprach: † Bin ich denn GOtt, daß ich tödten und lebendig machen könnte, daß er zu mir schicket, daß ich den Mann von seinem Aussatz los mache? Merket und sehet, wie suchet er Ursach zu mir.
*c. 6, 30. †1 Mos. 30, 2.

8. Da das Elisa, der Mann GOttes, hörte, daß der König Israels seine Kleider zerrissen hatte, sandte er zu ihm, und ließ ihm

sagen: Warum hast du deine Kleider zerrissen? Laß ihn zu mir kommen, daß er inne werde, daß ein Prophet in Israel ist.

9. Also kam Naeman mit Rossen und Wagen, und hielt vor der Thür am Hause Elisas.

10. Da sandte Elisa einen Boten zu ihm, und ließ ihm sagen: Gehe hin, und wasche dich siebenmal im Jordan, so wird dir dein Fleisch wieder erstattet und rein werden.

11. Da erzürnte Naeman, und zog weg, und sprach: Ich meynte, er sollte zu mir heraus kommen, und hertreten, und den Namen des HErrn, seines GOttes, anrufen, und mit seiner Hand über die Stätte fahren, und den Aussatz also abthun.

12. Sind nicht die Wasser Amana und Pharphar zu Damascus besser, denn alle Wasser in Israel, daß ich mich darinnen wüsche, und rein würde? Und wandte sich, und zog weg mit Zorn.

13. Da machten sich seine Knechte zu ihm, redeten mit ihm, und sprachen: Lieber Vater, wenn dir der Prophet etwas Großes hätte geheißen, solltest du es nicht thun? Wie vielmehr, so er zu dir sagt: Wasche dich, so wirst du rein.

14. Da stieg er ab, und taufte sich im Jordan siebenmal, wie der Mann GOttes geredet hatte; *und sein Fleisch ward wieder erstattet, wie ein Fleisch eines jungen Knaben, und ward rein. *Luc.4,27.

15. Und er kehrte wieder zu dem Manne GOttes, samt seinem ganzen Heer. Und da er hinein kam, trat er vor ihn, und sprach: Siehe, ich weiß, daß kein GOtt ist in allen Landen, ohne in Israel; so nimm nun den Segen von deinem Knechte.

16. Er aber sprach: So wahr der HErr lebet, vor dem ich stehe, ich nehme es nicht. Und er nöthigte ihn, daß er es nähme; aber er wollte nicht.

17. Da sprach Naeman: Möchte denn deinem Knechte nicht gegeben werden dieser Erde eine Last, so viel zwey Maulthiere tragen? Denn dein Knecht will nicht mehr andern Göttern opfern und Brandopfer thun, sondern dem HErrn;

18. Daß der HErr deinem Knechte darinnen wolle gnädig seyn, wo ich anbete im Hause Rimmons, wenn mein Herr ins Haus Rimmons gehet, daselbst anzubeten, und *er sich an meine Hand lehnet. *c.7,2.

19. Er sprach zu ihm: Ziehe hin mit Frieden. Und als er von ihm weggezogen war, ein Feldweges auf dem Lande,

20. Gedachte Gehasi, der Knabe Elisas, des Mannes GOttes: Siehe, mein Herr hat diesen Syrer Naeman verschonet, daß er nichts von ihm hat genommen, das er gebracht hat. So wahr der HErr lebet, ich will ihm nachlaufen und etwas von ihm nehmen.

21. Also jagte Gehasi dem Naeman nach. Und da Naeman sahe, daß er ihm nachlief, stieg er vom Wagen ihm entgegen, und sprach: Gehet es recht zu?

22. Er sprach: Ja. Aber mein Herr hat mich gesandt, und läßt dir sagen: Siehe, jetzt sind zu mir gekommen vom Gebirge Ephraim zwey Knaben, aus der Propheten Kindern; gib ihnen einen Centner Silber, und zwey Feyerkleider.

23. Naeman sprach: Lieber, nimm zwey Centner. Und er nöthigte ihn, und band zwey Centner Silber in zwey Beutel, und zwey Feyerkleider, und gab es seinen zwey Knaben, die trugen es vor ihm her.

24. Und da er kam gen Ophel, nahm er es von ihren Händen, und legte es beyseit im Hause, und ließ die Männer gehen.

25. Und da sie weg waren, trat er vor seinen Herrn. Und Elisa sprach zu ihm: Woher, Gehasi? Er sprach: Dein Knecht ist weder hieher noch daher gegangen.

26. Er aber sprach zu ihm: Wandelte nicht mein Herz, da der Mann umkehrte von seinem Wagen dir entgegen? War das die Zeit, Silber und Kleider zu nehmen, Oelgärten, Weinberge, Schafe, Rinder, Knechte und Mägde?

27. Aber der *Aussatz Naemans wird dir anhangen und deinem Samen ewiglich. Da ging er von ihm hinaus, aussätzig wie Schnee. *2Sam.3,29.

Das 6. Capitel.

Vom schwimmenden Eisen. Blindheit der Syrer. Hungersnoth zu Samaria.

1. Die Kinder der Propheten sprachen zu Elisa: Siehe, der Raum, da wir vor dir wohnen, ist uns zu enge.

2. Laß uns an den Jordan gehen, und einen Jeglichen daselbst Holz holen, daß wir uns daselbst eine Stätte bauen, da wir wohnen. Er sprach: Gehet hin.

3. Und

5. Und einer sprach: Lieber, gehe mit deinen Knechten. Er sprach: Ich will mit gehen.

4. Und er ging mit ihnen. Und da sie an den Jordan kamen, hieben sie Holz ab.

5. Und da einer ein Holz fällete, fiel das Eisen ins Wasser. Und er schrie, und sprach: Awe, mein Herr! dazu ist es entlehnet.

6. Aber der Mann GOttes sprach: Wo ist es entfallen? Und da er ihm den Ort zeigte, schnitte er ein Holz ab, und stieß daselbst hin. Da schwamm das Eisen.

7. Und er sprach: Hebe es auf. Da reckte er seine Hand aus, und nahm es.

8. Und der König aus Syrien führte einen Krieg wider Israel, und berathschlagte sich mit seinen Knechten, und sprach: Wir wollen uns lagern da und da.

9. Aber der Mann GOttes sandte zum Könige Israels, und ließ ihm sagen: Hüte dich, daß du nicht an den Ort ziehest; denn die Syrer ruhen daselbst.

10. So sandte dann der König Israels hin an den Ort, den ihm der Mann GOttes sagte, verwahrte ihn, und hütete daselbst; und that das nicht einmal oder zweymal alleine.

11. Da ward das Herz des Königs zu Syrien unmuths darüber, und rief seine Knechte, und sprach zu ihnen: Wollt ihr mir denn nicht ansagen, wer ist aus den Unsern zu dem Könige Israels geflohen?

12. Da sprach seiner Knechte einer: Nicht also, mein Herr König, sondern Elisa, der Prophet in Israel, sagt es alles dem Könige Israels, was du in der Kammer redest, da dein Lager ist.

13. Er sprach: So gehet hin und sehet, wo er ist, daß ich hinsende, und lasse ihn holen. Und sie zeigten ihm an, und sprachen: Siehe, er ist zu Dothan.

14. Da sandte er hin Rosse und Wagen, und eine große Macht. Und da sie bey der Nacht hinkamen, umgaben sie die Stadt.

15. Und der Diener des Mannes GOttes stand frühe auf, daß er sich aufmachte und auszöge, und siehe, da lag eine Macht um die Stadt, mit Rossen und Wagen. Da sprach sein Knabe zu ihm: Awe, mein Herr, wie wollen wir nun thun?

16. Er sprach: Fürchte dich nicht, denn * derer ist mehr, die bey uns sind, denn derer, die bey ihnen sind. *2Chron.32,7.

17. Und Elisa betete, und sprach: HErr, öffne ihm die Augen, daß er sehe. Da öffnete der HErr dem Knaben seine Augen, daß er sahe, und siehe, da war der Berg voll feuriger Rosse und Wagen um Elisa her.

18. Und da sie zu ihm hinab kamen, bat Elisa und sprach: HErr, schlage diß Volk mit Blindheit. Und * er schlug sie mit Blindheit, nach dem Wort Elisas. *1Mos.19,11.

19. Und Elisa sprach zu ihnen: Diß ist nicht der Weg, noch die Stadt. Folget mir nach, ich will euch führen zu dem Manne, den ihr suchet. Und führete sie gen Samaria.

20. Und da sie gen Samaria kamen, sprach Elisa: HErr, öffne diesen die Augen, daß sie sehen. Und der HErr öffnete ihnen die Augen, daß sie sahen, und siehe, da waren sie mitten in Samaria.

21. Und der König Israels, da er sie sahe, sprach er zu Elisa: Mein Vater, soll ich sie schlagen?

22. Er sprach: Du sollst sie nicht schlagen. Welche du mit deinem Schwerdt und Bogen fängest, die schlage. * Setze ihnen Brod und Wasser vor, daß sie essen und trinken, und laß sie zu ihrem Herrn ziehen. *Spr.25,21.

23. Da ward ein großes Mahl zugerichtet. Und da sie gegessen und getrunken hatten, ließ er sie gehen, daß sie zu ihrem Herrn zogen. Seit dem kamen die Krigesleute der Syrer nicht mehr ins Land Israel.

24. Nach diesem begab sichs, daß Ben-Hadad, der König zu Syrien, alles sein Heer versammlete, und zog herauf, und belagerte Samaria.

25. Und es war eine große Theurung zu Samaria. Sie aber belagerten die Stadt, bis daß ein Eselskopf achtzig Silberlinge, und ein viertheil Kab Taubenmist fünf Silberlinge galt.

26. Und da der König Israels zur Mauer ging, schrie ihn ein Weib an und sprach. * Hilf mir, mein Herr König! *2Sam.14,4.

27. Er sprach: Hilft dir der HErr nicht, woher soll ich dir helfen? Von der Tenne oder von der Kelter?

28. Und

28. Und der König sprach zu ihr: Was ist dir? Sie sprach: Diß Weib sprach zu mir: Gib deinen Sohn her, daß wir heute essen, morgen wollen wir meinen Sohn essen.

29. *So haben wir meinen Sohn gekocht und gegessen. Und ich sprach zu ihr am andern Tage: Gib deinen Sohn her, und laß uns essen; aber sie hat ihren Sohn versteckt. *5Mos. 28,53.

30. Da der König die Worte des Weibes hörte, *zerriß er seine Kleider, indem er zur Mauer ging. Da sahe alles Volk, daß er einen Sack unten am Leibe anhatte. *c.5,7.

31. Und er sprach: *GOtt thue mir diß und das, wo das Haupt Elisas, des Sohnes Saphats, heute auf ihm stehen wird. *1Kön.19,2.

32. (Elisa aber saß in seinem Hause, und die Aeltesten saßen bey ihm.) Und er sandte einen Mann vor ihm her. Aber ehe der Bote zu ihm kam, sprach er zu den Aeltesten: Habt ihr gesehen, wie diß Mordkind hat hergesandt, daß er mein Haupt abreisse? Sehet zu, wenn der Bote kommt, daß ihr die Thür zuschließet und stoßet ihn mit der Thür weg; siehe, *das Rauschen seines Herrn Füße folget ihm nach. *1Kön.14,6.

33. Da er noch also mit ihnen redete, siehe, da kam der Bote zu ihm hinab, und sprach: Siehe, solches Uebel *kommt von dem HErrn; was soll ich mehr von dem HErrn erwarten? *Amos 3,6.

Das 7. Capitel.

Geschwinde wohlfeile Zeit zu Samaria.

1. Elisa aber sprach: Höret des HErrn Wort. So spricht der HErr: Morgen um diese Zeit wird ein Scheffel Semmelmehl einen Sekel gelten, und zwey Scheffel Gerste einen Sekel, unter dem Thor zu Samaria.

2. Da antwortete ein Ritter, auf *welches Hand sich der König lehnte, dem Manne GOttes und sprach: Und wenn der HErr Fenster am Himmel machte, wie könnte solches geschehen? Er sprach: Siehe da, mit deinen Augen wirst du es sehen, und nicht davon essen. *c.5,18.

3. Und es waren vier aussätzige Männer an der Thür *vor dem Thor; und einer sprach zum andern: Was wollen wir hier bleiben, bis wir sterben? *3Mos.13,46.

4. Wenn wir gleich gedächten in die Stadt zu kommen, so ist Theurung in der Stadt, und müssen doch daselbst sterben, bleiben wir aber hier, so müssen wir auch sterben. So laßt uns nun hingehen, und zu dem Heer der Syrer fallen. *Lassen sie uns leben, so leben wir; tödten sie uns, so sind wir todt. *Esth.4,16.

5. Und machten sich in der Frühe auf, daß sie zum Heer der Syrer kämen. Und da sie vorne an den Ort des Heers kamen, siehe, da war Niemand.

6. Denn der HErr hatte die Syrer lassen hören ein *Geschrey von Rossen, Wagen und großer Heerskraft, daß sie unter einander sprachen: Siehe, der König Israels hat wider uns gedinget die Könige der Hethiter und die Könige der Egypter, daß sie über uns kommen sollen. *c.19,7.

7. Und machten sich auf, und flohen in der Frühe, und ließen ihre Hütten, Rosse und Esel im Lager, wie es stand, und flohen mit ihrem Leben davon.

8. Als nun die Aussätzigen an den Ort des Lagers kamen, gingen sie in der Hütten eine, aßen und tranken, und nahmen Silber, Gold und Kleider, und gingen hin und verbargen es, und kamen wieder, und gingen in eine andere Hütte, und nahmen daraus, und gingen hin und verbargen es.

9. Aber einer sprach zum andern: Laßt uns nicht also thun, dieser Tag ist ein Tag guter Botschaft, wo wir das verschweigen und harren, bis daß licht Morgen wird, wird unsere Missethat gefunden werden; so laßt uns nun hingehen, daß wir kommen und ansagen dem Hause des Königs.

10. Und da sie kamen, riefen sie am Thor der Stadt, und sagten es ihnen an, und sprachen: Wir sind zum Lager der Syrer gekommen, und siehe, es ist Niemand da, noch keine Menschenstimme, sondern Rosse und Esel angebunden, und die Hütten, wie sie stehen.

11. Da rief man die Thorhüter, daß sie es drinnen ansagten im Hause des Königs.

12. Und der König stand auf in der Nacht, und sprach zu seinen Knechten: Laßt euch sagen, wie die Syrer mit uns umgehen. Sie wissen, daß wir Hunger leiden, und sind aus dem Lager gegangen, daß sie sich im Felde verkröchen, und denken, wenn sie aus der Stadt gehen, wollen wir sie lebendig greifen und in die Stadt kommen.

13. Da

13. Da antwortete ſeiner Knechte einer, und ſprach: Man nehme die fünf übrige Roſſe, die noch darinnen ſind übergeblieben (ſiehe, die ſind darinnen übergeblieben von aller Menge in Iſrael, welche alle dahin iſt) die laßt uns ſenden und beſehen.

14. Da nahmen ſie zwey Wagen mit Roſſen, und der König ſandte ſie dem Lager der Syrer nach, und ſprach: Ziehet hin, und beſehet.

15. Und da ſie ihnen nachzogen bis an den Jordan, ſiehe, da lag der Weg voll Kleider und Geräthe, welche die Syrer von ſich geworfen hatten, da ſie eilten. Und da die Boten wieder kamen, und ſagten es dem Könige an,

16. Ging das Volk hinaus, und beraubte das Lager der Syrer. Und es galt ein Scheffel Semmelmehl einen Sekel, und zwey Scheffel Gerſte auch einen Sekel, nach dem Wort des HErrn.

17. Aber der König beſtellete den Ritter, auf deſſen Hand er ſich lehnte, unter das Thor. Und das Volk zertrat ihn im Thor, daß er ſtarb; wie der Mann GOttes geredet hatte, da der König zu ihm hinab kam.

18. Und es geſchahe, wie der Mann GOttes dem Könige ſagte, da er ſprach: Morgen um dieſe Zeit werden zwey Scheffel Gerſte einen Sekel gelten und ein Scheffel Semmelmehl einen Sekel, unter dem Thor zu Samaria;

19. Und der Ritter dem Manne GOttes antwortete und ſprach: Siehe, wenn der HErr Fenſter am Himmel machte, wie möchte ſolches geſchehen? Er aber ſprach: Siehe, mit deinen Augen wirſt du es ſehen und nicht davon eſſen.

20. Und es ging ihm eben alſo; denn das Volk zertrat ihn im Thor, daß er ſtarb.

Das 8. Capitel.

Siebenjährige Theurung. Veränderung im Königreich der Syrer. Joram und Ahasja, Könige in Juda.

1. Eliſa redete mit dem Weibe, * deß Sohn er hatte lebendig gemacht, und ſprach: Mache dich auf, und gehe hin mit deinem Hauſe, und ſey Fremdling, wo du kannſt, denn der HErr wird eine Theurung rufen, die wird in das Land kommen † ſieben Jahre lang. *c.4,35. †1Moſ.41,30.

2. Das Weib machte ſich auf und that, wie der Mann GOttes ſagte, und zog hin mit ihrem Hauſe, und war Fremdling in der Philiſter Lande ſieben Jahre.

3. Da aber die ſieben Jahre um waren, kam * das Weib wieder aus der Philiſter Lande; und ſie ging aus, den König anzuſchreyen um ihr Haus und Acker. *Ruth 1,6.

4. Der König aber redete mit Gehaſi, dem Knaben des Mannes GOttes, und ſprach: Erzähle mir alle große Thaten, die Eliſa gethan hat.

5. Und indem er dem Könige erzählte, wie er hätte einen Todten lebendig gemacht, ſiehe, da kam eben dazu das Weib, deß Sohn er hatte lebendig gemacht, und ſchrie den König an um ihr Haus und Acker. Da ſprach Gehaſi: Mein Herr König, diß iſt das Weib, und diß iſt ihr Sohn, den Eliſa hat lebendig gemacht.

6. Und der König fragte das Weib, und ſie erzählte es ihm. Da gab ihr der König einen Kämmerer, und ſprach: Schaffe ihr wieder alles, das ihr iſt; dazu alles Einkommen des Ackers, ſeit der Zeit ſie das Land verlaſſen hat bis hieher.

7. Und Eliſa kam gen Damaſcus. Da lag BenHadad, der König zu Syrien, krank, und man ſagte es ihm an und ſprach: Der Mann GOttes iſt hergekommen.

8. Da ſprach der König zu Haſael: Nimm Geſchenke mit dir, und gehe dem Manne GOttes entgegen, und frage den HErrn durch ihn und ſprich, ob ich von dieſer Krankheit möge geneſen?

9. Haſael ging ihm entgegen, und nahm Geſchenke mit ſich, und allerley Güter zu Damaſcus, vierzig Cameelen Laſt. Und da er kam, trat er vor ihn und ſprach: Dein Sohn BenHadad, der König zu Syrien, hat mich zu dir geſandt, und läßt dir ſagen: Kann ich auch von dieſer Krankheit geneſen?

10. Eliſa ſprach zu ihm: Gehe hin und ſage ihm: Du wirſt geneſen; aber der HErr hat mir gezeiget, daß er des * Todes ſterben wird. *c.1,4.

11. Und der Mann GOttes ſahe ernſtlich, und * ſtellete ſich ungeberdig, und † weinte. *c.2,17. †Luc.19,41.

12. Da ſprach Haſael: Warum weinet mein Herr? Er ſprach: Ich weiß, was übels du den Kindern Iſraels thun wirſt;

* du

* du wirst ihre veste Städte mit Feuer verbrennen, und ihre junge Mannschaft mit dem Schwerdt erwürgen, und ihre junge Kinder tödten, und ihre schwangere Weiber zerhauen. *c.10,32.

13. Hasael sprach: Was ist dein Knecht, * der Hund, daß er solches große Ding thun sollte? Elisa sprach: Der HErr hat mir gezeiget, † daß du König zu Syrien seyn wirst. *1Sam.24,15. †1Kön.19,15.

14. Und er ging weg von Elisa und kam zu seinem Herrn, der sprach zu ihm: Was saget dir Elisa? Er sprach: Er saget mir: Du wirst genesen.

15. Des andern Tages aber nahm er den Kolter, und tunkte ihn in Wasser, und breitete ihn über sich her; da starb er. Und Hasael ward König an seiner Statt.

16. Im fünften Jahr Jorams, des Sohnes Ahabs, des Königs Israels, ward * Joram, der Sohn Josaphats, König in Juda. *2Chron.21,1.

17. Zwey und dreyßig Jahre alt war er, da er König ward; und regierte acht Jahre zu Jerusalem,

18. Und wandelte auf dem Wege der Könige Israels, wie das Haus Ahabs that; denn Ahabs Tochter war sein Weib; und er that, das dem HErrn übel gefiel.

19. Aber der HErr wollte Juda nicht verderben, um seines Knechts Davids willen; wie * er ihm geredet hatte, ihm zu geben eine Leuchte unter seinen Kindern immerdar. *2Sam.7,13.

20. Zu seiner Zeit * fielen die Edomiter ab von Juda, und machten einen König über sich. *2Chron.21,8.

21. Denn Joram war durch Zair gezogen, und alle Wagen mit ihm, und hatte sich des Nachts aufgemacht und die Edomiter geschlagen, die um ihn her waren, dazu die Obersten über die Wagen, daß das Volk flohe in seine Hütten.

22. Darum * fielen die Edomiter ab von Juda, bis auf diesen Tag. Auch fiel zu derselben Zeit ab Libna. *2Chron.21,10.

23. Was aber mehr von Joram zu sagen ist, und alles, was er gethan hat, siehe, das ist geschrieben * in der Chronica der Könige Judas. *2Chron.21,1.

24. Und Joram entschlief mit seinen Vätern und ward begraben mit seinen Vätern in der Stadt Davids. Und * Ahasja, sein Sohn, ward König an seiner Statt. *2Chron.22,1.

25. Im zwölften Jahr Jorams, des Sohnes Ahabs, des Königs Israels, ward Ahasja, der Sohn Jorams, König in Juda.

26. Zwey und zwanzig Jahre alt war Ahasja, da er König ward, und regierte ein Jahr zu Jerusalem. Seine Mutter hieß * Athalja, eine Tochter Amris, des Königs Israels. *c.11,1.

27. Und wandelte auf dem Wege des Hauses Ahabs, und that, das dem HErrn übel gefiel, wie das Haus Ahabs, denn er war Schwager im Hause Ahabs.

28. Und er zog mit Joram, dem Sohne Ahabs, in Streit wider Hasael, den König zu Syrien, gen Ramoth in Gilead; aber * die Syrer schlugen Joram. *c.9,15. 2Chron.22,5.

29. Da kehrte Joram, der König, um, * daß er sich heilen ließe zu Jesreel von den Schlägen, die ihm die Syrer geschlagen hatten zu Rama, da er mit Hasael, dem Könige zu Syrien, stritte. Und Ahasja, der Sohn Jorams, der König Judas, kam hinab zu besehen Joram, den Sohn Ahabs, zu Jesreel; denn er lag krank. *c.9,15

Das 9. Capitel.

Jehu zum Könige gesalbet, tödtet Joram, Ahasja und Isebel.

1. Elisa aber, der Prophet, rief der Propheten Kinder einen, und sprach zu ihm: * Gürte deine Lenden, und nimm diesen Oelkrug mit dir, und gehe hin gen Ramoth in Gilead. *c.4,29. Hiob 38,3.

2. Und wenn du dahin kommst, wirst du daselbst sehen Jehu, den Sohn Josaphats, des Sohnes Nimsis. Und gehe hinein, und heiße ihn aufstehen unter seinen Brüdern, und führe ihn in die innerste Kammer.

3. Und nimm den Oelkrug, und schütte es auf sein Haupt, und sprich: So sagt der HErr: * Ich habe dich zum Könige über Israel gesalbet. Und sollst die Thür aufthun, und fliehen, und nicht verziehen. *1Kön.19,16. 2Chron.22,7.

4. Und der Jüngling des Propheten, der Knabe, ging hin gen Ramoth in Gilead.

5. Und da er hinein kam, siehe da saßen die Hauptleute des Heers. Und er sprach: Ich habe dir, Hauptmann, was zu sagen. Jehu sprach: Welchem unter uns allen? Er sprach: Dir, Hauptmann.

6. Da stand er auf, und ging hinein. Er aber

Digitized by Google

aber schüttete das Oel auf sein Haupt, und sprach zu ihm: So sagt der HErr, der GOtt Israels: Ich habe dich zum Könige gesalbet über des HErrn Volk Israel.

7. Und du sollst * das Haus Ahabs, deines Herrn, schlagen, daß ich das Blut der Propheten, meiner Knechte, und das Blut aller Knechte des HErrn räche von der Hand Isebels, *1Kön.21,22.23.

8. Daß das ganze Haus Ahabs umkomme. Und ich will von Ahab ausrotten den, der * an die Wand pisset, und den Verschlossenen und Verlassenen in Israel. *1Kön.14,10.

9. Und will das Haus Ahabs machen, wie * das Haus Jerobeams, des Sohnes Nebats, und wie † das Haus Baesas, des Sohnes Ahias. *1Kön.15,29. †1Kön.16,3.

10. Und die * Hunde sollen Isebel fressen auf dem Acker zu Jesreel, und soll sie Niemand begraben. Und er that die Thür auf, und flohe. *1Kön.21,23.

11. Und da Jehu heraus ging zu den Knechten seines Herrn, sprach man zu ihm: * Stehet es wohl? Warum ist dieser Rasende zu dir gekommen? Er sprach zu ihnen: Ihr kennet doch den Mann wohl, und was er sagt. *c.5,21.

12. Sie sprachen: Das ist nicht wahr, sage * es uns aber an. Er sprach: So und so hat er mit mir geredet, und gesagt: So spricht der HErr: Ich habe dich zum Könige über Israel gesalbet. *1Sam.3,17.

13. Da eilten sie, und nahm * ein Jeglicher sein Kleid, und legte es unter ihn auf die hohe Stufen, und bliesen mit der Posaune und sprachen: Jehu ist König geworden! *Matth.21,7.

14. Also machte Jehu, der Sohn Josaphats, des Sohnes Nimsis, einen Bund wider Joram. Joram aber lag vor Ramoth in Gilead mit dem ganzen Israel wider Hasael, den König zu Syrien.

15. Joram aber, der König, war wieder gekommen, daß er sich heilen ließe zu Jesreel von den Schlägen, * die ihm die Syrer geschlagen hatten, da er stritte mit Hasael, dem Könige zu Syrien. Und Jehu sprach: Ist es euer Gemüth, so soll Niemand entrinnen aus der Stadt, daß er hingehe und ansage zu Jesreel. *c.8,28.

16. Und er ließ sich führen und zog gen Jesreel, denn Joram lag daselbst; so war Ahasja, der König Judas, hinab gezogen, Joram zu besehen.

17. Der * Wächter aber, der auf dem Thurm zu Jesreel stand, sahe den Haufen Jehus kommen, und sprach: Ich sehe einen Haufen. Da sprach Joram: Nimm einen Reuter, und sende ihnen entgegen, und sprich: Ist es Friede? *2Sam.18,24.

18. Und der Reuter ritte hin ihm entgegen, und sprach: So sagt der König: * Ist es Friede? Jehu sprach: Was gehet dich der Friede an? Wende dich hinter mich. Der Wächter verkündigte, und sprach: Der Bote ist zu ihnen gekommen, und kommt nicht wieder. *1Sam.16,4.

19. Da * sandte er einen andern Reuter. Da der zu ihm kam, sprach er: So spricht der König: Ist es Friede? Jehu sprach: Was gehet dich der Friede an? Wende dich hinter mich. *c.1,11.

20. Das verkündigte der Wächter, und sprach: Er ist zu ihnen gekommen, und kommt nicht wieder. Und es ist ein Treiben, wie das Treiben Jehus, des Sohnes Nimsis; denn er treibt, wie er unsinnig wäre.

21. Da sprach Joram: Spannet an. Und man spannete seinen Wagen an; und sie zogen aus, Joram, der König Israels, und Ahasja, der König Judas, ein Jeglicher auf seinem Wagen, daß sie Jehu entgegen kämen; und sie trafen ihn an auf dem * Acker Naboths, des Jesreeliten. *1Kön.21,1.

22. Und da Joram Jehu sahe, sprach er: Jehu, ist es Friede? Er aber sprach: Was Friede? Deiner Mutter Isebel Hurerey und Zauberey wird immer größer.

23. Da wandte Joram seine Hand, und flohe, und sprach zu Ahasja: Es ist Verrätherey, Ahasja.

24. Aber Jehu fassete den Bogen, und schoß Joram zwischen die Arme, daß der Pfeil durch sein Herz ausfuhr, und fiel in seinen Wagen.

25. Und er sprach zum Ritter Bidekar: Nimm und wirf ihn aufs Stück Acker Naboths, des Jesreeliten. Denn ich gedenke, daß du mit mir auf einem Wagen seinem Vater Ahab nachfuhrest, daß * der HErr solche Last über ihn hob. *1Kön.21,19. 22,38.

26. Was gilts, sprach der HErr, Ich will dir das Blut Naboths und seiner Kinder, das ich gestern sahe, vergelten auf diesem

sem Acker. So nimm nun und wirf ihn auf den Acker, nach dem Wort des HErrn.

27. * Da das Ahasja, der König Judas, sahe, flohe er des Weges zum Hause * des Gartens. Jehu aber jagte ihm nach, und hieß ihn auch schlagen auf dem Wagen gen Gur hinan, die bey Jeblaam liegt. Und er flohe gen Megiddo, und starb daselbst. *2Chron.22,9.

28. Und seine Knechte * ließen ihn führen gen Jerusalem, und begruben ihn in seinem Grabe mit seinen Vätern in der Stadt Davids. *c.14,20.

29. Ahasja aber regierte über Juda im elften Jahr Jorams, des Sohnes Ahabs.

30. Und da Jehu gen Jesreel kam, und Isebel das erfuhr, schminkte sie ihr Angesicht, und schmückte ihr Haupt, und kuckte zum Fenster aus.

31. Und da Jehu unter das Thor kam, sprach sie: * Ist es Simri wohl gegangen, der seinen Herrn erwürgete? *1Kön.16,10.18.

32. Und er hob sein Angesicht auf zum Fenster, und sprach: Wer ist bey mir hier? Da wandten sich zwey oder drey Kämmerer zu ihm.

33. Er sprach: Stürzet sie herab. Und sie stürzten sie herab, daß die Wand und die Rosse mit ihrem Blut besprenget wurden; und sie ward zertreten.

34. Und da er hinein kam, und gegessen und getrunken hatte, sprach er: Besehet doch die Verfluchte, und begrabet sie; denn sie ist eines Königs Tochter.

35. Da sie aber hingingen, sie zu begraben, fanden sie nichts von ihr, denn den Schedel und Füße, und ihre flache Hände;

36. Und kamen wieder, und sagten es ihm an. Er aber sprach: Es ists, das der HErr * geredet hat durch seinen Knecht Elia, den Thisbiten, und gesagt: Auf dem Acker Jesreels sollen die Hunde der Isebel Fleisch fressen. *1Kön.21,23.

37. Also ward das Aas Isebels wie Koth auf dem Felde im Acker Jesreels, daß man nicht sagen konnte, das ist Isebel.

Das 10. Capitel.

Ausrottung des Geschlechts Ahabs und der Baalspfaffen.

1. Ahab aber hatte siebenzig Söhne zu Samaria. Und Jehu schrieb Briefe, und sandte sie gen Samaria, zu den Obersten der Stadt Jesreel, zu den Aeltesten und Vormündern Ahabs, die lauteten also:

2. Wenn dieser Brief zu euch kommt, bey denen eures Herrn Söhne sind, Wagen, Rosse, veste Städte und Rüstung;

3. So sehet, welcher der beste und geschickteste sey unter den Söhnen eures Herrn, und setzet ihn auf seines Vaters Stuhl, und streitet für eures Herrn Haus.

4. Sie aber fürchteten sich fast sehr, und sprachen: Siehe, zwey Könige sind nicht gestanden vor ihm, wie wollen Wir denn stehen?

5. Und die über das Haus und über die Stadt waren, und die Aeltesten und Vormünder sandten hin zu Jehu, und ließen ihm sagen: Wir sind deine Knechte, wir wollen alles thun, was du uns sagst; wir wollen Niemand zum Könige machen; * thue, was dir gefällt. *Jos.9,25.

6. Da schrieb er den andern Brief zu ihnen, der lautete also: So ihr mein seyd und meiner Stimme gehorchet, so nehmet die Häupter von den Männern, eures Herrn Söhnen, und bringet sie zu mir morgen um diese Zeit gen Jesreel. (Der Söhne aber des Königs waren * siebenzig Mann, und die Größesten der Stadt zogen sie auf.) *Richt.8,30.

7. Da nun der Brief zu ihnen kam, nahmen sie des Königs Söhne, und schlachteten siebenzig Mann, und legten ihre Häupter in Körbe, und schickten sie zu ihm gen Jesreel.

8. Und da der Bote kam, und sagte es ihm an und sprach: Sie haben die Häupter des Königs Kinder gebracht, sprach er: Legt sie auf zwey Haufen vor der Thür am Thor bis morgen.

9. Und des Morgens, da er ausging, trat er dahin, und sprach zu allem Volk: Ihr wollt ja recht haben. Siehe, habe Ich wider meinen Herrn einen Bund gemacht, und ihn erwürget? Wer hat denn diese alle geschlagen?

10. So erkennet ihr ja, daß * kein Wort des HErrn ist auf die Erde gefallen, das der HErr geredet hat, wider † das Haus Ahabs, und der HErr hat gethan, wie er geredet hat durch seinen Knecht Elia. *Jos.21,45. †1Kön.21,22.

11. Also schlug Jehu alle Uebrige vom

vom Hause Ahabs zu Jesreel, alle seine Großen, seine Verwandten und seine Priester, * bis daß ihm nicht einer überblieb; *2Mos.14,28.

12. Und machte sich auf, zog hin, und kam gen Samaria. Unterweges aber war ein Hirtenhaus.

13. Da traf Jehu an die Brüder Ahasjas, des Königs Judas, und sprach: Wer seyd ihr? Sie sprachen: Wir sind Brüder Ahasjas, und ziehen hinab, zu grüßen des Königs Kinder und der Königin Kinder.

14. Er aber sprach: Greifet sie lebendig. Und sie griffen sie lebendig, und schlachteten sie bey dem Brunnen am Hirtenhause, zwey und vierzig Mann, und er ließ nicht einen von ihnen übrig.

15. Und da er von dannen zog, fand er *Jonadab, den Sohn Rechabs, der ihm begegnete, und grüßte ihn, und sprach zu ihm: Ist dein Herz richtig, wie mein Herz mit deinem Herzen? Jonadab sprach: Ja. Ist es also, so gib mir deine Hand. Und er gab ihm seine Hand. Und er ließ ihn zu sich auf den Wagen sitzen, *Jer.35,6.

16. Und sprach: Komm mit mir, und siehe meinen Eifer um den HErrn. Und sie führten ihn mit ihm auf seinem Wagen.

17. Und da er gen Samaria kam, schlug er alles, was übrig war von Ahab, zu Samaria, bis daß er ihn vertilgete, nach dem * Wort des HErrn, das er zu Elia geredet hatte. *1Kön.21,21.22.

18. Und Jehu versammlete alles Volk, und ließ zu ihnen sagen: Ahab hat *Baal wenig gedienet, Jehu will ihm besser dienen. *1Kön.16,32.33.

19. So laßt nun rufen alle Propheten Baals, alle seine Knechte und alle seine Priester zu mir, daß man Niemand vermisse, denn ich habe ein großes Opfer dem Baal zu thun. Wen man vermissen wird, der soll nicht leben. Aber Jehu that solches zu untertreten, daß er die Diener Baals umbrächte.

20. Und Jehu sprach: Heiliget dem Baal das Fest, und laßt es ausrufen.

21. Auch sandte Jehu in ganz Israel, und ließ alle Diener Baals kommen, daß Niemand übrig war, der nicht käme. Und sie kamen in das Haus Baals, daß das Haus Baals voll ward an allen Enden.

22. Da sprach er zu denen, die über das Kleiderhaus waren: Bringet allen Dienern Baals Kleider heraus. Und sie brachten die Kleider heraus.

23. Und Jehu ging in die Kirche Baals mit Jonadab, dem Sohne Rechabs, und sprach zu den Dienern Baals: Forschet und sehet zu, daß nicht hier unter euch sey des HErrn Diener Jemand, sondern Baals Diener allein.

24. Und da sie hinein kamen, Opfer und Brandopfer zu thun, bestellete sich Jehu außen achtzig Mann, und sprach: Wenn der Männer Jemand entrinnet, die ich unter eure Hände gebe, so * soll für seine Seele desselben Seele seyn. *1Kön.20,39.

25. Da er nun die Brandopfer vollendet hatte, sprach Jehu zu den Trabanten und Rittern: Gehet hinein, und *schlaget Jedermann, lasset Niemand heraus gehen. Und sie schlugen sie mit der Schärfe des Schwerdts. Und die Trabanten und Ritter warfen sie weg, und gingen zur Stadt der Kirche Baals, *1Kön.18,40.

26. Und * brachten heraus die Säulen in der Kirche Baals, und verbrannten sie, *c.11,18.

27. Und zerbrachen die Säule Baals, samt der Kirche Baals, und machten ein heimlich Gemach daraus, bis auf diesen Tag.

28. Also vertilgete Jehu den Baal aus Israel.

29. Aber von den Sünden Jerobeams, des Sohnes Nebats, der *Israel sündigen machte, ließ Jehu nicht, von den goldenen Kälbern zu BethEl und zu Dan. *c.13,2.11.

30. Und der HErr sprach zu Jehu: Darum, daß du willig gewesen bist zu thun, was mir gefallen hat, und hast am Hause Ahabs gethan alles, was in meinem Herzen war, * sollen dir auf deinem Stuhl Israels sitzen deine Kinder ins vierte Glied. *c.15,12.

31. Aber doch hielt Jehu nicht, daß er im Gesetz des HErrn, des GOttes Israels, wandelte von ganzem Herzen; denn er ließ nicht von den Sünden Jerobeams, der Israel hatte sündigen gemacht.

32. Zu derselben Zeit fing der HErr an überdrüßig zu werden über Israel; denn Hasael *schlug sie in allen Grenzen Israels, *c.8,12.

33. Vom Jordan gegen der Sonne Aufgang, und das ganze Land Gilead der Gaditer, Rubeniter und Manassiter, von Aroer an, die am Bach bey Arnon liegt, und Gilead, und Basan.

34. Was aber mehr von Jehu zu sagen ist, und alles, was er gethan hat, und alle seine Macht, siehe, das ist geschrieben * in der Chronica der Könige Israels. *2Chron.22,8.

35. Und Jehu entschlief mit seinen Vätern, und sie begruben ihn zu Samaria. Und * Joahas, sein Sohn, ward König an seiner Statt. *c.13,1.

36. Die Zeit aber, die Jehu über Israel regieret hat zu Samaria, sind acht und zwanzig Jahre.

Das 11. Capitel.

Tyranney Athaljä. Joas Krönung.

1. Athalja aber, * Ahasjä Mutter, da sie sahe, daß ihr Sohn todt war, machte sie sich auf, † und brachte um allen königlichen Samen. *c.8,26. †2Chron.22,10.

2. Aber Joseba, die Tochter des Königs Jorams, Ahasjä Schwester, nahm Joas, den Sohn Ahasjas, und stahl ihn aus des Königs Kindern, die getödtet wurden, mit seiner Amme in der Schlafkammer; und sie verbargen ihn vor Athalja, daß er nicht getödtet ward.

3. Und er war mit ihr versteckt im Hause des HErrn sechs Jahre. Athalja aber war Königin im Lande.

4. Im * siebenten Jahr aber sandte hin Jojada, und nahm die Obersten über hundert, mit den Hauptleuten, und die Trabanten, und ließ sie zu sich ins Haus des HErrn kommen, und machte einen Bund mit ihnen, und nahm einen Eid von ihnen im Hause des HErrn, und zeigte ihnen des Königs Sohn, *2Chron.23,1.

5. Und gebot ihnen, und sprach: Das ist es, das ihr thun sollt. Euer ein dritter Theil, die ihr des Sabbaths angehet, sollen der Hut warten im Hause des Königs;

6. Und ein dritter Theil soll seyn am Thor Sur, und ein dritter Theil am Thor, das hinter den Trabanten ist, und sollt der Hut warten am Hause Massa.

7. Aber zwey Theile euer aller, die ihr des Sabbaths abgehet, sollen der Hut warten im Hause des HErrn um den König;

8. Und sollt rings um den König euch machen, und ein Jeglicher mit seiner Wehr in der Hand, und wer herein zwischen die Wand kommt, der sterbe, daß ihr bey dem Könige seyd, wenn er aus- und eingehet.

9. Und die Obersten über hundert thaten alles, wie ihnen Jojada, der Priester, geboten hatte, und nahmen zu sich ihre Männer, die des Sabbaths angingen, mit denen, die des Sabbaths abgingen, und kamen zu dem Priester Jojada.

10. * Und der Priester gab den Hauptleuten Spieße und Schilder, die des Königs Davids gewesen waren, und in dem Hause des HErrn waren. *2Chron.23,9.

11. Und die Trabanten standen um den König her, ein Jeglicher mit seiner Wehr in der Hand, von dem Winkel des Hauses zur Rechten, bis zum Winkel zur Linken, zum Altar zu und zum Hause.

12. Und er ließ des Königs Sohn hervor kommen, und setzte ihm eine Krone auf, und * gab ihm das Zeugniß, und machten ihn zum Könige, und salbeten ihn, und schlugen die Hände zusammen, und sprachen: Glück zu dem Könige! *5Mos.17,19.

13. Und da Athalja hörte das Geschrey des Volks, das zulief, kam sie zum Volk in das Haus des HErrn,

14. Und sahe, siehe, da stand der König an der Säule, wie es Gewohnheit war, und die Sänger und Trompeter bey dem Könige, und alles Volk des Landes war fröhlich, und bliesen mit * Trompeten. Athalja aber zerriß ihre Kleider, und sprach: Aufruhr, Aufruhr! *4Mos.10,10.

15. Aber der Priester Jojada gebot den Obersten über hundert, die über das Heer gesetzt waren, und sprach zu ihnen: Führet sie zum Hause hinaus in den Hof, und wer ihr folget, der sterbe des Schwerdts. Denn der Priester hatte gesagt, sie sollte nicht im Hause des HErrn sterben.

16. Und sie legten die Hände an sie; und sie ging hinein des Weges, * da die Rosse zum Hause des Königs gehen, und ward daselbst getödtet. *Nehem.3,28.

17. Da machte Jojada einen Bund zwischen dem HErrn, und dem Könige, und dem Volk, daß sie des HErrn Volk seyn sollten; also auch zwischen dem Könige, und dem Volk.

18. Da ging alles Volk des Landes in die

die * Kirche Baals, und brachen seine Altäre ab, und zerbrachen seine Bildnisse recht wohl, und Matthan, den Priester Baals, erwürgeten sie vor den Altären. Der Priester aber bestellete die Aemter im Hause des HErrn. *c.10,26.27. Richt.6,25.

19. Und nahm die Obersten über hundert, und die Hauptleute, und die Trabanten, und alles Volk des Landes, und führten den König hinab vom Hause des HErrn, und kamen auf dem Wege von dem Thor der Trabanten zum Königs-Hause; und er setzte sich auf der Könige Stuhl.

20. Und alles Volk im Lande war fröhlich, und die Stadt ward stille. Athalja aber tödteten sie mit dem Schwerdt in des Königs Hause.

21. Und Joas war sieben Jahre alt, da er König ward.

Das 12. Capitel.

Regierung Joas, Königs in Juda.

1. Im siebenten Jahr Jehus ward *Joas König, und regierte vierzig Jahre zu Jerusalem. Seine Mutter hieß Zibea von Berseba. *2Chron.24,1.

2. Und Joas that, was recht war und dem HErrn wohl gefiel, so lange ihn der Priester Jojada lehrte;

3. Ohne, * daß sie die Höhen nicht abthaten; denn das Volk opferte und räucherte noch auf den Höhen. *c.14,4.

4. Und Joas sprach zu den Priestern: Alles Geld, das geheiliget wird, daß es in das Haus des HErrn gebracht werde, das gänge und gebe ist, das Geld, so Jedermann gibt in der Schatzung seiner Seele, und alles Geld, das Jedermann von freyem Herzen opfert, daß es in des HErrn Haus gebracht werde,

5. Das laßt die Priester zu sich nehmen, einen Jeglichen von seinem Bekannten. Davon sollen sie bessern, was baufällig ist am Hause (des HErrn), wo sie finden, das baufällig ist.

6. Da aber die Priester bis ins drey und zwanzigste Jahr des Königs Joas nicht besserten, was baufällig war am Hause,

7. Rief der König Joas den Priester Jojada, samt den Priestern, und sprach zu ihnen: Warum bessert ihr nicht, was baufällig ist am Hause? So sollt ihr nun nicht zu euch nehmen das Geld, ein Jeglicher von seinem Bekannten, sondern sollt es geben zu dem, das baufällig ist am Hause.

8. Und die Priester bewilligten, vom Volk nicht Geld zu nehmen, und das Baufällige am Hause zu bessern.

9. Da nahm der Priester Jojada eine Lade, und bohrte oben ein Loch darein, und setzte sie zur rechten Hand neben dem Altar, da man in das Haus des HErrn gehet. Und die Priester, die an der Schwelle hüteten, thaten darein alles Geld, das zu des HErrn Hause gebracht ward.

10. Wenn sie dann sahen, daß viel Geld in der Lade war, so kam des Königs Schreiber herauf mit dem Hohenpriester, und banden das Geld zusammen, und zählten es, was für des HErrn Haus gefunden ward.

11. Und man gab das Geld baar über denen, die da arbeiteten und bestellet waren zum Hause des HErrn; und sie gaben es heraus den Zimmerleuten, die da baueten und arbeiteten am Hause des HErrn,

12. Nemlich den Maurern und Steinmetzen, und die da Holz und gehauene Steine kauften, daß das Baufällige am Hause des HErrn gebessert würde, und alles, was sie fanden am Hause zu bessern noth seyn.

13. Doch ließ man nicht machen silberne Schalen, Psalter, Becken, Trompeten, noch irgend ein goldenes oder silbernes Geräthe im Hause des HErrn, von solchem Gelde, das zu des HErrn Hause gebracht ward,

14. Sondern man gab es den Arbeitern, daß sie damit das Baufällige am Hause des HErrn besserten.

15. Auch * durften die Männer nicht berechnen, denen man das Geld that, daß sie es den Arbeitern gäben; sondern sie handelten auf Glauben. *c.22,7.

16. Aber das Geld von Schuldopfern und Sündopfern ward nicht zum Hause des HErrn gebracht; denn es war der Priester.

17. Zu der Zeit zog Hasael, der König zu Syrien, herauf, und stritte wider Gath, und gewann sie. Und da Hasael sein Angesicht stellete zu Jerusalem hinauf zu ziehen,

18. Nahm Joas, der König Juda, alles das * Geheiligte, das seine Väter Josaphat, Joram

ram und Ahasja, die Könige Judas, geheiliget hatten, und was er geheiliget hatte; dazu alles Gold, das man fand im Schatz in des HErrn Hause und in des Königs Hause, und schickte es Hasael, dem Könige zu Syrien. Da zog er ab von Jerusalem. *1Kön.15,18.

19. Was aber mehr von Joas zu sagen ist, und alles, was er gethan hat, das ist * geschrieben in der Chronica der Könige Judas. *2Chron.24,..

20. Und * seine Knechte empörten sich, und machten einen Bund, und schlugen ihn im Hause Millo, da man hinab gehet zu Silla. *c.14,19.

21. Denn Josabar, der Sohn Simeaths, und Josabad, der Sohn Somers, seine Knechte, schlugen ihn todt. Und man begrub ihn mit seinen Vätern in der Stadt Davids. Und * Amazia, sein Sohn, ward König an seiner Statt. *c.14,1. 2Chron.25,1.

Das 13. Capitel.

Regierung Joahas und Joas.

1. Im drey und zwanzigsten Jahr Joas, des Sohnes Ahasjas, des Königs Judas, ward * Joahas, der Sohn Jehus, König über Israel zu Samaria siebenzehn Jahre; *c.10,35.

2. Und that, das dem HErrn übel gefiel, und wandelte den Sünden nach Jerobeams, des Sohnes Nebats, der Israel sündigen machte, und ließ nicht davon.

3. Und des HErrn Zorn ergrimmte über Israel, und gab sie unter die Hand * Hasaels, des Königs zu Syrien, und Ben-Hadads, des Sohnes Hasaels, ihr Lebenlang. *c.10,32.

4. Aber Joahas bat des HErrn Angesicht. Und der HErr erhörte ihn; denn er sahe den Jammer Israels an, wie sie der König zu Syrien drängete.

5. Und der HErr gab Israel einen * Heiland, der sie aus der Gewalt der Syrer führte, daß die Kinder Israels in ihren Hütten wohnten, wie vorhin. *c.14,27.

6. Doch ließen sie nicht von der Sünde des Hauses Jerobeams, der Israel sündigen machte, sondern wandelten darinnen. Auch blieb stehen der Hain zu Samaria.

7. Denn es war des Volks Joahas nicht mehr übergeblieben, denn funfzig Reuter, zehn Wagen, und zehn tausend Fußvolks. Denn der König zu Syrien hatte sie umgebracht, und hatte sie gemacht, wie * Dreschers Staub. *1Kön.20,10.

8. Was aber mehr von Joahas zu sagen ist, und alles, was er gethan hat, und seine Macht, siehe, das ist geschrieben in der Chronica der Könige Israels.

9. Und Joahas entschlief mit seinen Vätern, und man begrub ihn zu Samaria. Und sein Sohn Joas ward König an seiner Statt.

10. Im sieben und dreyßigsten Jahr Joas, des Königs Judas, ward Joas, der Sohn Joahas, König über Israel zu Samaria sechzehn Jahre;

11. Und that, das dem HErrn übel gefiel, und ließ nicht von allen Sünden Jerobeams, des Sohnes Nebats, der Israel sündigen machte, sondern wandelte darinnen.

12. Was aber mehr von Joas zu sagen ist, und was er gethan hat, und seine Macht, wie * er mit Amazia, dem Könige Judas, gestritten hat, siehe, das ist geschrieben in der Chronica der Könige Israels *c.14,8.11.12. 2Chron.25,18.21.22.

13. Und Joas entschlief mit seinen Vätern, und Jerobeam saß auf seinem Stuhl. Joas aber ward begraben zu Samaria bey die Könige Israels.

14. Elisa aber ward krank, daran er auch starb. Und Joas, der König Israels, kam zu ihm hinab, und weinte vor ihm, und sprach: Mein * Vater, mein Vater, Wagen Israels, und seine Reuter! *c.2,12.

15. Elisa aber sprach zu ihm: Nimm den Bogen und Pfeile. Und da er den Bogen und die Pfeile nahm,

16. Sprach er zum Könige Israels: Spanne mit deiner Hand den Bogen; und er spannete mit seiner Hand. Und Elisa legte seine Hand auf des Königs Hand,

17. Und sprach: Thue das Fenster auf gegen Morgen; und er that es auf. Und Elisa sprach: Schieße; und er schoß. Er aber sprach: Ein Pfeil des Heils vom HErrn, ein Pfeil des Heils wider die Syrer; und du wirst die Syrer schlagen zu Aphek, bis sie aufgerieben sind.

18. Und er sprach: Nimm die Pfeile. Und da er sie nahm, sprach er zum Könige Israels: Schlage die Erde; und er schlug dreymal, und stand stille.

19. Da ward der Mann GOttes zornig

Digitized by Google

nig auf ihn, und sprach: Hättest du fünf oder sechsmal geschlagen, so würdest du die Syrer geschlagen haben, bis sie aufgerieben wären; nun aber wirst du sie dreymal schlagen.

20. Da aber Elisa gestorben war, und man ihn begraben hatte, fielen die Kriegsleute der Moabiter ins Land desselben Jahres.

21. Und es begab sich, daß sie einen Mann begruben; da sie aber die Kriegsleute sahen, warfen sie den Mann in Elisas Grab. Und da er hinab kam, und die Gebeine Elisas anrührte, * ward er lebendig, und trat auf seine Füße. *Sir.48,14.15.

22. Also zwang nun Hasael, der König zu Syrien, Israel, so lange Joahas lebte.

23. Aber der HErr that ihnen Gnade, und erbarmte sich ihrer, und wandte sich zu ihnen, * um seines Bundes willen mit Abraham, Isaak und Jakob, und wollte sie nicht verderben, verwarf sie auch nicht von seinem Angesicht bis auf diese Stunde. *2Mos.2,24. 3Mos.26,42.

24. Und Hasael, der König zu Syrien, starb, und sein Sohn BenHadad ward König an seiner Statt.

25. Joas aber kehrte um, und nahm die Städte aus der Hand BenHadads, des Sohnes Hasaels, die er aus der Hand seines Vaters Joahas genommen hatte mit Streit. Dreymal schlug ihn Joas, und brachte die Städte Israels wieder.

Das 14. Capitel.

Amazia und Asarja, Könige in Juda; Jerobeam der andere in Israel.

1. Im andern Jahr Joas, des Sohnes Joahas, des Königs Israels, ward * Amazia König, der Sohn Joas, des Königs Judas. *2Chron.25,1.

2. Fünf und zwanzig Jahre alt war er, da er König ward, und regierte neun und zwanzig Jahre zu Jerusalem. Seine Mutter hieß Joadan von Jerusalem.

3. Und er that, was dem HErrn wohl gefiel, doch nicht wie sein Vater David, sondern wie sein Vater Joas that er auch.

4. Denn * die Höhen wurden nicht abgethan, sondern das Volk opferte und räucherte noch auf den Höhen. *c.15,4.

5. Da er nun des Königreichs mächtig ward, schlug er seine Knechte, * die seinen Vater, den König, geschlagen hatten. *c.12,20.

6. Aber die Kinder der Todtschläger tödtete er nicht; wie es denn * geschrieben stehet im Gesetzbuch Moses, da der HErr geboten hat und gesagt: Die Väter sollen nicht um der Kinder willen sterben, und die Kinder sollen nicht um der Väter willen sterben, sondern ein Jeglicher soll um seiner Sünde willen sterben. *5Mos.24,16.

7. Er schlug * auch der Edomiter im Salzthal zehn tausend, und gewann die Stadt Sela mit Streit, und hieß sie Jaktheel, bis auf diesen Tag. *2Chron.25,11.

8. Da sandte Amazia Boten zu Joas, dem Sohne Joahas, des Sohnes Jehus, dem Könige Israels, und ließ ihm sagen: Komm her, laß uns mit einander besehen.

9. Aber Joas, der König Israels, sandte zu Amazia, dem Könige Judas, und ließ ihm sagen: Der * Dornstrauch, der im Libanon ist, sandte zur Ceder im Libanon, und ließ ihr sagen: Gib deine Tochter meinem Sohne zum Weibe. Aber das Wild auf dem Felde im Libanon lief über den Dornstrauch, und zertrat ihn. *Richt.9,14.

10. Du hast die Edomiter geschlagen, deß erhebt sich dein Herz. Habe den Ruhm, und bleibe daheim, warum ringest du nach Unglück, daß du fallest und Juda mit dir?

11. Aber * Amazia gehorchte nicht. Da zog Joas, der König Israels, herauf; und sie besahen sich mit einander, er und Amazia, der König Judas, zu † BethSemes, die in Juda liegt. *2Chron.25,22. †Jos.21,16.

12. Aber Juda ward geschlagen vor Israel, daß * ein Jeglicher flohe in seine Hütte. *2Sam.18,17.

13. Und Joas, der König Israels, griff Amazia, den König Judas, den Sohn Joas, des Sohnes Ahasjas, zu BethSemes, und kam gen Jerusalem, und zerriß die Mauern Jerusalems, von dem Thor Ephraim an bis an das Eckthor, vierhundert Ellen lang;

14. Und * nahm alles Gold und Silber und Geräthe, das gefunden ward im Hause des HErrn und im Schatz des Königs Hauses, dazu die Kinder zu Pfande; und zog wieder gen Samaria. *1Kön.14,26.

15. Was aber mehr von Joas zu sagen ist, das er gethan hat, und seine Macht, und wie er mit Amazia, dem Könige Judas, gestritten hat, siehe, das ist * geschrieben in der Chronica der Könige Israels. *2Chron.25,17.

16. Und *Joas entschlief mit seinen Vätern, und ward begraben zu Samaria unter den Königen Israels. Und sein Sohn Jerobeam ward König an seiner Statt.
*c.13,13.

17. Amazia aber, der Sohn Joas, des Königs Judas, lebte nach dem Tode Joas, des Sohnes Joahas, des Königs Israels, funfzehn Jahre.

18. Was aber mehr von Amazia zu sagen ist, das ist * geschrieben in der Chronica der Könige Judas. *2Chron.25,1.

19. Und sie machten einen Bund * wider ihn zu Jerusalem, er aber flohe gen Lachis. Und sie sandten hin ihm nach gen Lachis, und tödteten ihn daselbst. *c.12,20.

20. Und sie * brachten ihn auf Rossen, und er ward begraben zu Jerusalem bey seine Väter in der Stadt Davids.
*c.9,28. 23,30.

21. Und das ganze Volk Juda nahm * Asarja in seinem sechzehnten Jahr, und machten ihn zum Könige an statt seines Vaters Amazia. *c.15,1.2.

22. Er bauete * Elath, und brachte sie wieder zu Juda, nachdem der König mit seinen Vätern entschlafen war. *c.16,6.

23. Im funfzehnten Jahr Amazias, des Sohnes Joas, des Königs Judas, ward * Jerobeam, der Sohn Joas, König über Israel zu Samaria ein und vierzig Jahre;
*Hos.1,1. Amos 1,1. 7,9.

24. Und that, das dem HErrn übel gefiel, und ließ nicht ab von allen Sünden Jerobeams, des Sohnes * Nebats, der Israel sündigen machte.

25. Er aber brachte wieder herzu die Grenze Israels, von Hemath an bis ans Meer, das im blachen Felde liegt, nach dem Wort des HErrn, des GOttes Israels, das er geredet hatte durch seinen Knecht * Jona, den Sohn Amithais, den Propheten, der von GathHepher war. *Jon.1,1.

26. Denn der HErr sahe an den elenden Jammer Israels, daß auch die Verschlossenen und Verlassenen dahin waren, und kein Helfer war in Israel.

27. Und der HErr hatte nicht geredet, daß er wollte den Namen Israels austilgen unter dem Himmel, und * half ihnen durch Jerobeam, den Sohn Joas. *c.13,5.

28. Was aber mehr von Jerobeam zu sagen ist, und alles, was er gethan hat, und seine Macht, wie er gestritten hat, und wie er Damascus und Hemath wiedergebracht an Juda in Israel, siehe, das ist geschrieben in der Chronica der Könige Israels.

29. Und Jerobeam entschlief mit seinen Vätern, mit den Königen Israels. Und sein Sohn Sacharja ward König an seiner Statt.

Das 15. Capitel.

Regierung etlicher Könige in Juda und Israel.

1. Im sieben und zwanzigsten Jahr Jerobeams, des Königs Israels, ward König Asarja, * der Sohn Amazias, des Königs Judas; *1Chron.3,12.

2. Und war * sechzehn Jahre alt, da er König ward, und regierte zwey und funfzig Jahre zu Jerusalem. Seine Mutter hieß Jechalja von Jerusalem. *c.14,21.

3. Und that, das dem HErrn wohl gefiel, aller Dinge, wie sein Vater Amazia;

4. Ohne * daß sie die Höhen nicht abthaten, denn das Volk opferte und räucherte noch auf den Höhen. *2Chron.15,17.

5. Der HErr plagte aber den König, daß * er aussätzig war bis an seinen Tod, und † wohnte in einem besondern Hause. Jotham aber, des Königs Sohn, regierte das Haus, und richtete das Volk im Lande.
*2Chron.26,19. †3Mos.13,46.

6. Was aber mehr von Asarja zu sagen ist, und alles, was er gethan hat, siehe, das ist geschrieben * in der Chronica der Könige Judas. *2Chron.26,1.

7. Und Asarja entschlief mit seinen Vätern, und man begrub ihn bey seine Väter in der Stadt Davids. Und sein Sohn Jotham ward König an seiner Statt.

8. Im acht und dreyßigsten Jahr Asarjas, des Königs Judas, ward König * Sacharja, der Sohn Jerobeams, über Israel zu Samaria sechs Monate; *c.14,29.

9. Und that, das dem HErrn übel gefiel, wie seine Väter gethan hatten. Er ließ nicht ab von den Sünden Jerobeams, des Sohnes Nebats, der Israel sündigen machte.

10. Und Sallum, der Sohn Jabes, machte einen Bund wider ihn, und schlug ihn vor dem Volk, und tödtete ihn, und ward König an seiner Statt.

11. Was aber mehr von Sacharja zu sagen ist, siehe, das ist geschrieben in der Chronica der Könige Israels.

12. Und das ist es, das * der HErr Jehu geredet hatte: Dir sollen Kinder ins

vierte

vierte Glied ſitzen auf dem Stuhl Iſraels; und iſt alſo geſchehen. *c.10,30.

13. Sallum aber, der Sohn Jabes, ward König im neun und dreyßigſten Jahr Aſarjas, des Königs Judas, und regierte einen Monat zu Samaria.

14. Denn Menahem, der Sohn Gadis, zog herauf von * Thirza, und kam gen Samaria, und ſchlug Sallum, den Sohn Jabes, zu Samaria, und tödtete ihn, und ward König an ſeiner Statt. *1Kön.16,17.

15. Was aber mehr von Sallum zu ſagen iſt, und ſeinen Bund, den er anrichtete, ſiehe, das iſt geſchrieben in der Chronica der Könige Iſraels.

16. Dazumal ſchlug Menahem Tiphſah und Alle, die darinnen waren, und ihre Grenze von Thirza, darum, daß ſie ihn nicht wollten einlaſſen; und ſchlug alle ihre Schwangere, und zerriß ſie.

17. Im neun und dreyßigſten Jahr Aſarjas, des Königs Judas, ward König Menahem, der Sohn Gadis, über Iſrael zehn Jahre zu Samaria;

18. Und that, das dem HErrn übel gefiel. * Er ließ ſein Lebenlang nicht von den Sünden Jerobeams, des Sohnes Nebats, der Iſrael ſündigen machte. *c.13,11. 14,24.

19. Und es kam Phul, der König von Aſſyrien, ins Land. Und Menahem gab dem Phul tauſend Centner Silber, daß er es mit ihm hielte, und bekräftigte ihm das Königreich.

20. Und Menahem ſetzte ein * Geld in Iſrael auf die Reichſten, funfzig Sekel Silber auf einen jeglichen Mann, daß er dem Könige von Aſſyrien gäbe. Alſo zog der König von Aſſyrien wieder heim, und blieb nicht im Lande. *c.23,35.

21. Was aber mehr von Menahem zu ſagen iſt, und alles, was er gethan hat, ſiehe, das iſt geſchrieben in der Chronica der Könige Iſraels.

22. Und Menahem entſchlief mit ſeinen Vätern, und Pekahjah, ſein Sohn, ward König an ſeiner Statt.

23. Im funfzigſten Jahr Aſarjas, des Königs Judas, ward König Pekahjah, der Sohn Menahems, über Iſrael zu Samaria zwey Jahre;

24. Und that, das dem HErrn übel gefiel, denn * er ließ nicht von der Sünde Jerobeams, des Sohnes Nebats, der Iſrael ſündigen machte. *c.10,29. 14,24.

25. Und es machte Pekah, der Sohn Remaljas, ſeines Ritters, * einen Bund wider ihn, und ſchlug ihn zu Samaria im Pallaſt des Königs Hauſes, mit Argob und Arie, und funfzig Mann mit ihm von den Kindern Gileads, und tödtete ihn, und ward König an ſeiner Statt. *c.14,19.

26. Was aber mehr von Pekahjah zu ſagen iſt, und alles, was er gethan hat, ſiehe, das iſt geſchrieben in der Chronica der Könige Iſraels.

27. Im zwey und funfzigſten Jahr Aſarjas, des Königs Judas, ward König Pekah, der Sohn Remaljas, über Iſrael zu Samaria zwanzig Jahre;

28. Und that, das dem HErrn übel gefiel; denn er ließ nicht von der Sünde Jerobeams, des Sohnes Nebats, der Iſrael ſündigen machte.

29. Zu den Zeiten Pekahs, des Königs Iſraels, kam ThiglathPileſſer, der König zu Aſſyrien, und nahm * Hion, Abel, BethMaecha, Janoha, Kedes, Hazor, Gilead, Galiläa und das ganze Land Naphthali, und führte ſie weg in Aſſyrien. *2Chron.16,4.

30. Und Hoſea, der Sohn Elas, machte * einen Bund wider Pekah, den Sohn Remaljas, und ſchlug ihn todt, und ward König an ſeiner Statt, im zwanzigſten Jahr Jothams, des Sohnes Uſias. *c.12,20. 14,19.

31. Was aber mehr von Pekah zu ſagen iſt, und alles, was er gethan hat, ſiehe, das iſt * geſchrieben in der Chronica der Könige Iſraels. *2Chron.28,6.

32. Im andern Jahr Pekahs, des Sohnes Remaljas, des Königs Iſraels, ward * König Jotham, der Sohn Uſias, des Königs Judas. *2Chron.27,1.

33. Und war fünf und zwanzig Jahre alt, da er König ward, und * regierte ſechzehn Jahre zu Jeruſalem. Seine Mutter hieß Jeruſa, eine Tochter Zadoks. *c.16,2.

34. Und that, das dem HErrn wohl gefiel, aller Dinge, wie ſein Vater * Uſia gethan hatte; *c.14,3.

35. Ohne, daß ſie die Höhen nicht abthaten, denn das Volk opferte und räucherte noch auf den Höhen. Er bauete das hohe Thor am Hauſe des HErrn.

36. Was aber mehr von Jotham zu sagen ist, und alles, was er gethan hat, siehe, das ist geschrieben in * der Chronica der Könige Judas. *2Chron.27,1.

37. Zu der Zeit hob der HErr an zu senden in Juda *Rezin, den König zu Syrien, und Pekah, den Sohn Remaljas. *Jes.7,1.

38. Und Jotham entschlief mit seinen Vätern, und ward begraben bey seine Väter in der Stadt Davids, seines Vaters. Und Ahas, sein Sohn, ward König an seiner Statt.

Das 16. Capitel.

Ahas und seine Regierung.

1. Im siebenzehnten Jahr Pekahs, des Sohnes Remaljas, ward König * Ahas, der Sohn Jothams, des Königs Judas. *2Chron.28,1.

2. Zwanzig Jahre war Ahas alt, da er König ward, und * regierte sechzehn Jahre zu Jerusalem, und that nicht, was dem HErrn, seinem GOtt, wohl gefiel, wie sein Vater David. *c.15,33.

3. Denn er wandelte auf dem Wege der Könige Israels. Dazu * ließ er seinen Sohn durchs Feuer gehen, nach den Greueln der Heiden, die der HErr vor den Kindern Israels vertrieben hatte; *c.17,31.

4. Und that Opfer, und räucherte auf den Höhen, und * auf den Hügeln, und unter allen grünen Bäumen. *c.17,10.

5. Dazumal zog * Rezin, der König zu Syrien, und Pekah, der Sohn Remaljas, König in Israel, hinauf gen Jerusalem, zu streiten, und belagerten Ahas; aber sie konnten sie nicht gewinnen. *Jes.7,1.

6. Zu derselben Zeit brachte Rezin, König in Syrien, * Elath wieder an Syrien, und stieß die Juden aus Elath; aber die Syrer kamen, und wohnten darinnen, bis auf diesen Tag. *c.14,22.

7. Aber Ahas sandte Boten zu * Thiglath Pilesser, dem Könige zu Assyrien, und ließ ihm sagen: Ich bin dein Knecht und dein Sohn, komm herauf und hilf mir aus der Hand des Königs zu Syrien und des Königs Israels, die sich wider mich haben aufgemacht. *c.15,29. 1Chron.6,6.

8. Und Ahas * nahm das Silber und Gold, das in dem Hause des HErrn und in den Schätzen des Königs Hauses gefunden ward, und sandte dem Könige zu Assyrien Geschenke. *1Kön.15,18.

9. Und der König zu Assyrien * gehorchte ihm, und zog herauf gen Damascus, und gewann sie, und führte sie weg gen Kir, und tödtete Rezin. *1Kön.15,20.

10. Und der König Ahas zog entgegen Thiglath Pilesser, dem Könige zu Assyrien, gen Damascus. Und da er einen Altar sahe, der zu Damascus war, sandte der König Ahas desselben Altars Ebenbild und Gleichniß zum Priester Uria, wie derselbe gemacht war.

11. Und Uria, der Priester, bauete einen Altar, und machte ihn, wie der König Ahas zu ihm gesandt hatte von Damascus, bis der König Ahas von Damascus kam.

12. Und da der König von Damascus kam und den Altar sahe, opferte er darauf.

13. Und zündete darauf an sein Brandopfer und Speisopfer, und goß darauf seine Trankopfer, und ließ das Blut der Dankopfer, die er opferte, auf den Altar sprengen.

14. Aber den ehernen Altar, der vor dem HErrn stand, that er weg, daß er nicht stände zwischen dem Altar, und dem Hause des HErrn, sondern setzte ihn an die Ecke des Altars gegen Mitternacht.

15. Und der König Ahas gebot Uria, dem Priester, und sprach: Auf dem großen Altar sollst du anzünden die Brandopfer des Morgens, und die Speisopfer des Abends, und die Brandopfer des Königs und sein Speisopfer, und die Brandopfer alles Volks im Lande, samt ihrem Speisopfer und Trankopfer, und alles Blut der Brandopfer, und das Blut aller andern Opfer sollst du darauf sprengen; aber mit dem ehernen Altar will ich denken, was ich mache.

16. Uria, der Priester, that alles, was ihm der König Ahas hieß.

17. Und der König Ahas brach ab die Seiten an den Gestühlen, und that die Kessel oben davon, und das Meer that er von den ehernen Ochsen, die darunter waren, und setzte es auf das steinerne Pflaster.

18. Dazu die Decke des Sabbaths, die sie am Hause gebauet hatten, und den Gang des Königs außen, wandte er zum Hause des HErrn, dem Könige zu Assyrien zu Dienst.

19. Was aber mehr von Ahas zu sagen ist, das er gethan hat, siehe, das

Digitized by Google

das ist * geschrieben in der Chronica der Könige Judas. *2Chron.28,1.

20. Und Ahas entschlief mit seinen Vätern, und ward begraben bey seine Väter in der Stadt Davids. Und * Hiskia, sein Sohn, ward König an seiner Statt. *c.18,1. 2Chron.29,1.

Das 17. Capitel.

Unter Hosea werden die zehn Stämme in Assyrien geführet.

1. Im zwölften Jahr Ahas, des Königs Judas, ward König über Israel zu Samaria Hosea, der Sohn Elas, neun Jahre.

2. Und that, das dem HErrn übel gefiel, doch nicht wie die Könige Israels, die vor ihm waren.

3. Wider denselben zog herauf * Salmanasser, der König zu Assyrien. Und Hosea ward ihm unterthan, daß er ihm Geschenke gab. *Tob.1,2.

4. Da aber der König zu Assyrien inne ward, daß Hosea einen Bund anrichtete, und Boten hatte zu So, dem Könige in Egypten gesandt, und nicht darreichte Geschenke dem Könige zu Assyrien alle Jahre, belagerte er ihn, und legte ihn ins Gefängniß.

5. Und der König zu Assyrien zog auf das ganze Land, und gen Samaria, und belagerte sie drey Jahre.

6. Und im neunten Jahr Hoseas gewann der König zu Assyrien Samaria, und führete Israel weg in Assyrien, und setzte sie zu Halah und zu Habor, am Wasser Gosan, und in den Städten der Meder.

7. Denn da die Kinder Israels wider den HErrn, ihren GOtt, sündigten (der sie aus Egyptenland geführt hatte, aus der Hand Pharaos, des Königs in Egypten) und andere Götter fürchteten,

8. Und wandelten * nach der Heiden Weise, die der HErr vor den Kindern Israels vertrieben hatte, und wie die Könige Israels thaten. *c.16,3.

9. Und die Kinder Israels * schmückten ihre Sachen wider den HErrn, ihren GOtt, die doch nicht gut waren; nemlich daß sie sich Höhen baueten in allen Städten, beydes in Schlössern und vesten Städten; *Jer.2,22.23. Joh.9,40.41.

10. Und richteten Säulen auf und Haine auf allen hohen Hügeln, und unter * allen grünen Bäumen; *c.16,4. 1Kön.14,23.

11. Und räucherten daselbst auf allen Höhen, wie * die Heiden, die der HErr vor ihnen weggetrieben hatte, und trieben böse Stücke, damit sie den HErrn erzürnten; *c.16,3.

12. Und dienten den Götzen, davon der HErr zu ihnen gesagt hatte: * Ihr sollt solches nicht thun. *2Mos.20,2.3. 23,13.

13. Und wenn der HErr bezeugte in Israel und Juda durch alle Propheten und Schauer, und ließ ihnen sagen: * Kehret um von euren bösen Wegen, und haltet meine Gebote und Rechte nach allem Gesetz, das ich euren Vätern geboten habe, und das ich zu euch gesandt habe durch meine Knechte, die Propheten: *Jer.25,5.

14. So gehorchten sie nicht, sondern härteten ihren Nacken, wie der Nacken ihrer Väter, die nicht glaubten an den HErrn, ihren GOtt.

15. Dazu verachteten sie seine Gebote, und seinen Bund, den er mit ihren Vätern gemacht hatte, und seine Zeugnisse, die er unter ihnen that, und wandelten ihrer Eitelkeit nach und wurden eitel den Heiden nach, die um sie her wohnten; von welchen ihnen der HErr * geboten hatte, sie sollten nicht wie sie thun. *3Mos.18,24.

16. Aber sie verließen alle Gebote des HErrn, ihres GOttes, und * machten sich zwey gegossene Kälber und Haine, und beteten an alle Heere des Himmels, und dienten Baal; *1Kön.12,28.

17. Und ließen ihre Söhne und Töchter durchs Feuer gehen, und gingen mit Weissagen und Zaubern um, und übergaben sich zu thun, das dem HErrn übel gefiel, ihn zu erzürnen.

18. Da ward der HErr sehr zornig über Israel, und * that sie von seinem Angesicht, daß nichts überblieb, denn der Stamm Juda allein. *c.23,7.

19. Dazu hielt auch Juda nicht die Gebote des HErrn, ihres GOttes, und wandelten nach den Sitten Israels, die sie gethan hatten.

20. Darum verwarf der HErr allen Samen Israels, und drängete sie, und gab sie in die Hände der Räuber, bis daß er sie verwarf von seinem Angesicht.

21. Denn * Israel ward gerissen vom

Hause Davids, und sie machten zum Könige Jerobeam, den Sohn Nebats. Derselbe wandte Israel hinten ab vom HErrn, und machte, daß sie schwerlich sündigten. *1Kön.12,20.

22. Also wandelten die Kinder Israels in allen Sünden Jerobeams, die er angerichtet hatte, und ließen nicht davon,

23. Bis der HErr Israel von seinem Angesicht that, * wie er geredet hatte durch alle seine Knechte, die Propheten. Also ward Israel aus seinem Lande weggeführt in Assyrien, bis auf diesen Tag. *Jer.25,9. Hos.1,6.

24. Der König aber zu Assyrien ließ kommen von Babel, von Cutha, von Ava, von Hemath und Sepharvaim, und besetzte die Städte in Samaria, anstatt der Kinder Israels. Und sie nahmen Samaria ein, und wohnten in derselben Städten.

25. Da sie aber anhoben daselbst zu wohnen, und den HErrn nicht fürchteten, sandte der HErr * Löwen unter sie, die erwürgeten sie. Hes.14,15.

26. Und sie ließen dem Könige zu Assyrien sagen: Die Heiden, die du hast hergebracht, und die Städte Samarias damit besetzt, wissen nichts von der Weise des GOttes im Lande; darum hat er Löwen unter sie gesandt, und siehe, dieselben tödten sie, weil sie nicht wissen um die Weise des GOttes im Lande.

27. Der König zu Assyrien gebot, und sprach: Bringet dahin der Priester einen, die von dannen sind weggeführt, und ziehet hin, und wohnet daselbst; und er lehre sie die Weise des GOttes im Lande.

28. Da kam der Priester einer, die von Samaria weggeführet waren, und setzte sich zu BethEl, und lehrte sie, wie sie den HErrn fürchten sollten.

29. Aber ein * jegliches Volk machte seinen Gott, und thaten sie in die Häuser auf den Höhen, die die Samariter machten, ein jegliches Volk in ihren Städten, darinnen sie wohnten. *Jon.1,5.

30. Die von Babel machten Suchoth-Benoth. Die von Chuth machten Nergel. Die von Hemath machten Asima.

31. Die von Ava machten Nibehas und Tharthak. Die von Sepharvaim * verbrannten ihre Söhne dem Adramelech und Anamelech, den Göttern derer von Sepharvaim. *c.16,3. 21,2. 5Mos.18,10.

32. Und weil sie den HErrn auch fürchteten, machten sie sich Priester auf den Höhen aus den Untersten unter ihnen, und thaten sie in die Häuser auf den Höhen.

33. Also fürchteten sie den HErrn, und dienten auch den Göttern, nach eines jeglichen Volks Weise, von dannen sie hergebracht waren.

34. Und bis auf diesen Tag thun sie nach der alten Weise, daß sie weder den HErrn fürchten, noch ihre Sitten und Rechte thun, nach dem Gesetz und Gebot, das der HErr geboten hat den Kindern Jakobs, welchem er den Namen Israel gab;

35. Und machte einen Bund mit ihnen, und gebot ihnen und sprach: Fürchtet keine andere Götter, und betet sie nicht an, und dienet ihnen nicht, und opfert ihnen nicht;

36. Sondern den HErrn, der euch aus Egyptenland geführet hat mit großer Kraft und ausgerecktem Arm, den fürchtet, den betet an, und dem opfert;

37. Und die Sitten, Rechte, Gesetze und Gebote, die er euch hat beschreiben lassen, die haltet, daß ihr darnach thut alle Wege, und nicht andere Götter fürchtet;

38. Und des Bundes, den er mit euch gemacht hat, vergesset nicht, daß ihr nicht * andere Götter fürchtet; *Bar.6,22.23.

39. Sondern * fürchtet den HErrn, euren GOtt, der wird euch erretten von allen euren Feinden. *1Sam.12,24.

40. Aber diese gehorchten nicht, sondern thaten nach ihrer vorigen Weise.

41. Also fürchteten diese Heiden den HErrn, und dienten auch ihren Götzen. Also thaten auch ihre Kinder und Kindeskinder, wie ihre Väter gethan haben, bis auf diesen Tag.

Das 18. Capitel.

Bey der Regierung Hiskias wird Jerusalem von Sanherib belagert.

1. Im dritten Jahr Hoseas, des Sohnes Elas, des Königs Israels, ward König * Hiskia, der Sohn Ahas, des Königs Judas; *c.16,20. 2Chron.29,1.

2. Und war fünf und zwanzig Jahre alt, da er König ward, und regierte neun und zwanzig Jahre zu Jerusalem. Seine Mutter hieß Abi, eine Tochter Sacharjas.

3. Und

3. Und * that, was dem HErrn wohl gefiel, wie sein Vater David. *Jes.38,3.

4. Er that ab die Höhen, und zerbrach die Säulen, und rottete die Haine aus, und zerstieß die eherne Schlange, die Mose gemacht hatte; denn bis zu der Zeit hatten ihr die Kinder Israels geräuchert, und man hieß sie Nehusthan. *4Mos.21,8.9.

5. Er vertrauete dem HErrn, dem GOtt Israels, * daß nach ihm seines gleichen nicht war unter allen Königen Judas, noch vor ihm gewesen. *c.23,25.

6. Er hing dem HErrn an, und * wich nicht hinten von ihm ab, und hielt seine Gebote, die der HErr Mosen geboten hatte. *1Sam.12,20. Ps.119,51.102.

7. Und der HErr war mit ihm; und wo er auszog, * handelte er klüglich. Dazu ward er abtrünnig vom Könige zu Assyrien, und war ihm nicht unterthan. *1Sam.18,14.

8. Er schlug auch die Philister bis gen Gasa, und ihre Grenze, von den Schlössern an, bis an die vesten Städte.

9. Im vierten Jahr Hiskias, des Königs Judas (das war das siebente Jahr Hoseas, des Sohnes Elas, des Königs Israels) da zog Salmanasser, der König zu Assyrien, herauf wider Samaria und belagerte sie;

10. Und * gewann sie nach dreyen Jahren, im sechsten Jahr Hiskias, das ist, im neunten Jahr Hoseas, des Königs Israels, da ward Samaria gewonnen. *c.17,6.

11. Und der König zu Assyrien, * führte Israel weg gen Assyrien, und setzte sie zu Halah und Habor, am Wasser Gosan, und in die Städte der Meder; *c.17,6.

12. Darum, daß sie nicht gehorchet hatten der Stimme des HErrn, ihres GOttes, und übergangen hatten seinen Bund, und alles, was Mose, der Knecht des HErrn, geboten hatte; derer hatten sie keinem gehorchet, noch gethan.

13. Im vierzehnten Jahr aber des Königs Hiskia * zog herauf Sanherib, der König zu Assyrien, wider alle veste Städte Judas, und nahm sie ein. *2Chron.32,1. Jes.36,1. Sir.48,20.

14. Da sandte Hiskia, der König Judas, zum Könige von Assyrien gen Lachis und ließ ihm sagen: Ich habe mich versündiget, kehre um von mir; was du mir auflegest, will ich tragen. Da legte der König von Assyrien auf Hiskia, den König Judas, drey hundert Centner Silber und dreyßig Centner Gold.

15. Also gab Hiskia alles das Silber, das im Hause des HErrn und in den Schätzen des Königs Hauses gefunden ward.

16. Zu derselben Zeit zerbrach Hiskia, der König Judas, die Thüren am Tempel des HErrn, und die Bleche, die er selbst hatte überziehen lassen, und gab sie dem Könige von Assyrien.

17. Und der König von Assyrien sandte Tharthan, und den Erzkämmerer, und den Rabsake von Lachis, zum Könige Hiskia mit großer Macht gen Jerusalem, und sie zogen herauf. Und da sie hin kamen, hielten sie an der Wassergrube bey dem obern Teich, der da liegt an der Straße auf dem Acker des Walkmüllers,

18. Und rief den König. Da kam heraus zu ihnen * Eliakim, der Sohn Hilkias, der Hofmeister, und Sebena, der Schreiber, und Joah, der Sohn Assaphs, der Kanzler. *Jes.36,3.

19. Und der Erzschenke sprach zu ihnen: Lieber, sagt dem Könige Hiskia: So spricht der große König, der König von Assyrien: Was ist das für ein Trotz, darauf du dich verlässest?

20. Meynest du, es sey noch Rath und Macht zu streiten? Worauf verlässest du denn dich, daß du abtrünnig von mir bist geworden?

21. Siehe, verlässest du dich auf diesen zerstoßenen Rohrstab, auf Egypten? Welcher, so sich Jemand darauf lehnet, wird er ihm in die Hand gehen und sie durchbohren. Also ist Pharao, der König in Egypten, Allen, die sich auf ihn verlassen.

22. Ob ihr aber wolltet zu mir sagen: Wir verlassen uns auf den HErrn, unsern GOtt. Ist es denn nicht der, deß Höhen und Altäre Hiskia hat abgethan, und gesagt zu Juda und zu Jerusalem: * Vor diesem Altar, der zu Jerusalem ist, sollt ihr anbeten? *2Mos.20,24.

23. Nun gelobe meinem Herrn, dem Könige von Assyrien; ich will dir zwey tausend Rosse geben, daß du mögest Reuter dazu geben.

24. Wie willst du denn bleiben vor dem geringsten Herrn, einem meines Herrn Unter-

terthanen? Und verläſſeſt dich auf Egypten, um der Wagen und Reuter willen?

25. Meyneſt du aber, ich ſey ohne den HErrn herauf gezogen, daß ich dieſe Stätte verderbe? Der HErr * hat mirs geheißen: Ziehe hinauf in diß Land, und verderbe es. *2Sam.16,10.

26. Da ſprach Eliakim, der Sohn Hilkias, und Sebena, und Joah, zum Erzſchenken: Rede mit deinen Knechten auf Syriſch, denn wir verſtehen es, und rede nicht mit uns auf Jüdiſch vor den Ohren des Volks, das auf der Mauer iſt.

27. Aber der Erzſchenke ſprach zu ihnen: Hat mich denn mein Herr zu deinem Herrn oder zu dir geſandt, daß ich ſolche Worte rede? Ja zu den Männern, die auf der Mauer ſitzen, daß ſie mit euch ihren eigenen Miſt freſſen, und ihren Harn ſaufen.

28. Alſo ſtand der Erzſchenke, und rief mit lauter Stimme auf Jüdiſch, und redete, und ſprach: Höret das Wort des großen Königs, des Königs von Aſſyrien.

29. So ſpricht der König: Laßt euch Hiskia nicht aufſetzen, denn er vermag euch nicht zu erretten von meiner Hand.

30. Und laßt euch Hiskia nicht vertröſten auf den HErrn, daß er ſaget: Der HErr wird uns erretten, und dieſe Stadt wird nicht in die Hände des Königs von Aſſyrien gegeben werden.

31. Gehorchet Hiskia nicht. Denn ſo ſpricht der König von Aſſyrien: Nehmet an meine Gnade, und kommet zu mir heraus, ſo ſoll Jedermann * ſeines Weinſtocks und ſeines Feigenbaums eſſen, und ſeines Brunnens trinken, *1Kön.4,25.

32. Bis ich komme und hole euch in ein Land, das eurem Lande gleich iſt, da Korn, Moſt, Brod, Weinberge, Oelbäume, Oel und Honig innen iſt, ſo werdet ihr leben bleiben, und nicht ſterben. Gehorchet Hiskia nicht, denn er verführet euch, daß er ſpricht: Der HErr wird uns erretten.

33. Haben auch die * Götter der Heiden ein Jeglicher ſein Land errettet von der Hand des Königs von Aſſyrien? *2Chron.32,13. Jeſ.10,10.11.

34. Wo ſind die Götter zu Hemath und Arphad? Wo ſind die Götter zu Sepharvaim, Hena, und Iwa? Haben ſie auch Samaria errettet von meiner Hand?

35. Wo iſt ein Gott unter aller Lande Göttern, die ihr Land haben von meiner Hand errettet, daß der HErr ſollte Jeruſalem von meiner Hand erretten?

36. Das Volk aber ſchwieg ſtille, und antwortete ihm nichts; denn der König hatte geboten und geſagt: Antwortet ihm nichts.

37. Da kam Eliakim, der Sohn Hilkias, der Hofmeiſter, und Sebena, der Schreiber, und Joah, der Sohn Aſſaphs, der Kanzler, zu Hiskia mit zerriſſenen Kleidern, und ſagten ihm an die Worte des Erzſchenken.

Das 19. Capitel.

Sanheribs Trotz und Macht wird auf Hiskiä Gebet gebrochen und zertrennet.

1. Da * der König Hiskia das hörte, zerriß er ſeine Kleider, und legte einen Sack an, und ging in das Haus des HErrn, *Jeſ.37,1.

2. Und ſandte Eliakim, den Hofmeiſter, und Sebena, den Schreiber, ſamt den älteſten Prieſtern, mit Säcken angethan, zu dem Propheten * Jeſaia, dem Sohne Amoz, *Jeſ.1,1.

3. Und ſie ſprachen zu ihm: So ſagt Hiskia: Das iſt ein Tag der Noth, und Scheltens und Läſterns; die * Kinder ſind gekommen an die Geburt, und iſt keine Kraft da zu gebären. *Jeſ.13,8.

4. Ob vielleicht der HErr, dein GOtt, hören wollte alle Worte des Erzſchenken, den ſein Herr, der König von Aſſyrien, geſandt hat, Hohn zu ſprechen dem lebendigen GOtt, und zu ſchelten mit Worten, die der HErr, dein GOtt, gehöret hat. So hebe dein Gebet auf für die Uebrigen, die noch vorhanden ſind.

5. Und * da die Knechte des Königs Hiskia zu Jeſaia kamen, *Jeſ.37,6.

6. Sprach Jeſaia zu ihnen: So ſaget eurem Herrn. So ſpricht der HErr: Fürchte dich nicht vor den Worten, die du gehöret haſt, damit mich die Knaben des Königs von Aſſyrien geläſtert haben.

7. Siehe, ich will ihm einen Geiſt geben, daß er * ein Gerücht hören wird, und wieder in ſein Land ziehen; und will ihn durchs Schwerdt fällen in ſeinem Lande. *c.7,6. 19,37.

8. Und da der Erzſchenke wieder kam, fand er den König von Aſſyrien ſtreiten wider Libna; denn er hatte gehört, daß er von Lachis gezogen war.

9. Und

Digitized by Google

9. Und da er hörte von Thirhaka, dem Könige der Mohren: Siehe, er ist ausgezogen mit dir zu streiten; wandte er um, und sandte Boten zu Hiskia, und ließ ihm sagen:

10. So saget Hiskia, dem Könige Judas: Laß dich deinen GOtt nicht aufsetzen, auf den du dich verlässest, und sprichst: *Jerusalem wird nicht in die Hand des Königs von Assyrien gegeben werden. *c.18,30.

11. Siehe, Du hast gehöret, was die Könige von Assyrien gethan haben allen Landen und sie verbannet; und Du solltest errettet werden?

12. Haben *der Heiden Götter auch sie errettet, welche meine Väter haben verderbet, Gosan, Haran, Rezeph, und die Kinder Edens, die zu Thelassar waren? *c.18,33.

13. Wo ist der König zu Hemath, der König zu Arphad, und der König der Stadt Sepharvaim, Hena und Iwa?

14. Und da Hiskia die Briefe von den Boten empfangen und gelesen hatte, ging er hinauf zum Hause des HErrn, und breitete sie aus vor dem HErrn,

15. Und betete vor dem HErrn, und sprach: HErr, GOtt Israels, *der du über Cherubim sitzest, Du bist allein GOtt unter allen Königreichen auf Erden, Du hast Himmel und Erde gemacht. *Ps.80,2. 99,1.

16. HErr, neige deine Ohren, und höre, thue deine Augen auf, und siehe, und höre die Worte Sanheribs, der hergesandt hat, *Hohn zu sprechen dem lebendigen GOtt. *1Sam.17,10.

17. Es ist wahr, HErr, die Könige von Assyrien haben die Heiden mit dem Schwerdt umgebracht und ihr Land,

18. Und haben ihre Götter ins Feuer geworfen. Denn es waren nicht Götter, sondern Menschen-Hände-Werk, Holz und Steine; darum haben sie sie umgebracht.

19. Nun aber, HErr, unser GOtt, hilf uns aus seiner Hand, *auf daß alle Königreiche auf Erden erkennen, daß Du, HErr, allein GOtt bist. *Str.36,5.

20. Da sandte Jesaia, der Sohn Amoz, zu Hiskia, und ließ ihm sagen: So spricht der HErr, der GOtt Israels: Was du zu mir gebetet hast um Sanherib, den König von Assyrien, das habe ich gehört.

21. Das ist es, das der HErr wider ihn geredet hat: Die Jungfrau, die Tochter Zions, verachtet dich und spottet deiner; die Tochter Jerusalems schüttelt ihr Haupt dir nach.

22. Wen hast du gehöhnet und gelästert? Ueber wen hast du deine Stimme erhoben? Du hast deine Augen erhoben wider den Heiligen in Israel.

23. Du hast den HErrn durch deine Boten gehöhnet, und gesagt: *Ich bin durch die Menge meiner Wagen auf die Höhe der Berge gestiegen, auf den Seiten des Libanons; ich habe seine hohe Cedern und auserlesene Tannen abgehauen, und bin gekommen an die äußerste Herberge des Waldes seines Carmels; *Jes.37,24.

24. Ich habe gegraben und ausgetrunken die fremden Wasser, und habe vertrocknet mit meinen Fußsohlen die Seen.

25. Hast du aber nicht gehöret, daß ich solches lange zuvor gethan habe, und von Anfang habe ichs bereitet? Nun jetzt aber habe ichs kommen lassen, daß veste Städte würden fallen in einen wüsten Steinhaufen,

26. Und die darinnen wohnen, matt werden und sich fürchten und schämen müßten, und werden wie das Gras auf dem Felde und wie das *grüne Kraut zum Heu auf den Dächern, das verdorret, ehe denn es reif wird. *Ps.92,8. 129,6.

27. Ich weiß dein Wohnen, dein Aus- und Einziehen, und daß du tobest wider mich.

28. Weil *du denn wider mich tobest, und dein Uebermuth vor meine Ohren herauf gekommen ist, so will ich dir einen Ring an deine Nase legen, und ein Gebiß in dein Maul, und will dich den Weg wieder umführen, da du her gekommen bist. *1Kön.20,28.

29. Und das *sey dir ein Zeichen: In diesem Jahr iß, was zertreten ist; im andern Jahr, was selber wächßt, im dritten Jahr säet, und erndtet, und pflanzet Weinberge, und esset ihre Früchte. *Jes.37,30.

30. Und die Tochter Judas, die errettet und übergeblieben ist, wird förder unter sich wurzeln und über sich Frucht tragen.

31. Denn von Jerusalem werden ausgehen, die übergeblieben sind, und die Erretteten vom Berge Zion. *Der Eifer des HErrn Zebaoth wird solches thun. *Jes.9,7.

32. Dar-

Digitized by Google

32. Darum spricht der HErr vom Könige zu Assyrien also: Er soll nicht in diese Stadt kommen, und keinen Pfeil darein schießen, und kein Schild davor kommen, und soll keinen Wall darum schütten;

33. Sondern er soll den Weg wieder umziehen, den er gekommen ist, und soll in diese Stadt nicht kommen, der HErr sagt es.

34. Und * ich will diese Stadt beschirmen, daß ich ihr helfe um meinet willen, und um Davids, meines Knechts, willen. *c.20,6.

35. Und in derselben Nacht fuhr aus der Engel des HErrn, und * schlug im Lager von Assyrien hundert und fünf und achtzig tausend Mann. Und da sie sich des Morgens frühe aufmachten, siehe, da lag es alles eitel todte Leichname. *Jes.37,36.

36. Also brach Sanherib, der König von Assyrien, auf, und zog weg, und kehrte um, und blieb zu Ninive.

37. Und da er anbetete im Hause Nisrochs, seines Gottes, * schlugen ihn mit dem Schwerdt Adra-Melech und Sar-Ezer, seine Söhne, und sie entrannen ins Land Ararat. Und sein Sohn Assar-Haddon ward König an seiner Statt.

Das 20. Capitel.

Hiskiä Krankheit, Lebens-Verlängerung, Ehrgeiz und Abschied.

1. Zu der Zeit ward * Hiskia todtkrank. Und der Prophet Jesaia, der Sohn Amoz, kam zu ihm und sprach zu ihm: So spricht der HErr: Beschicke dein Haus, denn du wirst sterben, und nicht leben bleiben. *2Chron.32,24. Jes.38,1.

2. Er aber wandte sein Antlitz zur Wand, und betete zum HErrn, und sprach:

3. Ach HErr, gedenke doch, daß ich vor dir treulich gewandelt habe und mit rechtschaffenem Herzen, und habe gethan, das dir wohl gefällt. Und Hiskia weinte sehr.

4. Da aber Jesaia noch nicht zur Stadt halb hinaus gegangen war, kam des HErrn Wort zu ihm, und sprach:

5. Kehre um und sage Hiskia, dem Fürsten meines Volks: So spricht der HErr, der GOtt deines Vaters Davids: Ich habe dein Gebet gehöret, und deine Thränen gesehen. Siehe, ich will dich gesund machen; am dritten Tage wirst du hinauf in das Haus des HErrn gehen;

6. Und will funfzehn Jahre zu deinem Leben thun, und dich und * diese Stadt erretten von dem Könige zu Assyrien, und diese Stadt beschirmen um meinet willen und um meines Knechts Davids willen. *c.19,34.

7. Und Jesaia sprach: * Bringet her ein Stück Feige. Und da sie die brachten, legten sie sie auf die Drüse; und er ward gesund. *Jes.38,21.

8. Hiskia aber sprach zu Jesaia: Welches ist das Zeichen, daß mich der HErr wird gesund machen, und ich in des HErrn Haus hinauf gehen werde am dritten Tage?

9. Jesaia sprach: Das Zeichen wirst du haben vom HErrn, daß der HErr thun wird, was er geredet hat; soll der Schatten zehn Stufen förder gehen, oder zehn Stufen zurück gehen?

10. Hiskia sprach: Es ist leicht, daß der Schatten zehn Stufen niederwärts gehe; das will ich nicht, sondern daß er zehn Stufen hinter sich zurück gehe.

11. Da rief der Prophet Jesaia den HErrn an; und * der Schatten ging hinter sich zurück zehn Stufen am Zeiger Ahas, die er war niederwärts gegangen. *Jes.38,8.

12. Zu der Zeit * sandte Brodach, der Sohn Baledans, des Sohnes Baledans, Königs zu Babel, Briefe und Geschenke zu Hiskia; denn er hatte gehöret, daß Hiskia krank war gewesen. *Jes.39,1.

13. Hiskia aber war fröhlich mit ihnen, und zeigte ihnen das ganze Schatzhaus, Silber, Gold, Specerey, und das beste Oel, und die Harnischkammer, und alles, was in seinen Schätzen vorhanden war. Es war nichts in seinem Hause und in seiner ganzen Herrschaft, das ihnen Hiskia nicht zeigte.

14. Da kam Jesaia, der Prophet, zu dem Könige Hiskia und sprach zu ihm: Was haben diese Leute gesagt? Und woher sind sie zu dir gekommen? Hiskia sprach: Sie sind aus fernen Landen zu mir gekommen von Babel.

15. Er sprach: Was haben sie gesehen in deinem Hause? Hiskia sprach: Sie haben alles gesehen, was in meinem Hause ist; und ist nichts in meinen Schätzen, das ich ihnen nicht gezeiget hätte.

16. Da sprach Jesaia zu Hiskia: Höre des HErrn Wort:

17. Siehe,

Digitized by Google

17. Siehe, es kommt die Zeit, daß * alles wird gen Babel weggeführet werden aus deinem Hause, und was deine Väter gesammlet haben bis auf diesen Tag; und wird nichts übergelassen werden, spricht der HErr. *c.24,13.14.

18. Dazu die Kinder, die von dir kommen, die du zeugen wirst, werden genommen werden, daß sie * Kämmerer seyn im Pallast des Königs zu Babel. *Dan.1,3.

19. Hiskia aber sprach zu Jesaia: *Das ist gut, das der HErr geredet hat. Und sprach weiter: Es wird doch Friede und Treue seyn zu meinen Zeiten. *1Sam.3,18.

20. Was mehr von Hiskia zu sagen ist, und alle seine Macht, und was er gethan hat, und der Teich und die Wasserröhren, damit er Wasser in die Stadt geleitet hat, siehe, das * ist geschrieben in der Chronica der Könige Judas. *2Chron.29,1. 32,30.

21. Und Hiskia entschlief mit seinen Vätern. Und Manasse, sein Sohn, ward König an seiner Statt.

Das 21. Capitel.

Historie von Manasse und Amon, den Königen Judas.

1. Manasse war zwölf Jahre alt, da er * König ward, und regierte fünf und funfzig Jahre zu Jerusalem. Seine Mutter hieß Hephziba. *2Chron.33,1.

2. Und er that, das dem HErrn übel gefiel, nach den Greueln der Heiden, die der HErr vor den Kindern Israels vertrieben hatte;

3. Und verkehrte sich und bauete die Höhen, die sein Vater Hiskia hatte abgebracht, und richtete Baal Altäre auf, und machte Haine, wie Ahab, der König Israels, gethan hatte, und betete an allerley Heere am Himmel, und diente ihnen;

4. Und bauete Altäre im Hause des HErrn, davon der * HErr gesagt hatte: Ich will meinen Namen zu Jerusalem setzen. *5Mos.12,5.

5. Und er bauete * allen Heeren am Himmel Altäre, in beyden Höfen am Hause des HErrn. *c.23,12.

6. Und ließ * seinen Sohn durchs Feuer gehen, und achtete auf Vogelgeschrey und Zeichen, und hielt Wahrsager und Zeichendeuter, und that deß viel, das dem HErrn übel gefiel, damit er ihn erzürnte. *3Mos.18,21.

7. Er setzte auch einen Haingötzen, den er gemacht hatte. in das Haus, von welchem der HErr zu David und zu Salomo, seinem Sohne, * gesagt hatte: In diesem Hause und zu Jerusalem, die ich erwählet habe aus allen Stämmen Israels, will ich meinen Namen setzen ewiglich, *1Kön.8,29. 9,3.

8. Und will den Fuß Israels nicht mehr bewegen lassen vom Lande, das ich ihren Vätern gegeben habe; so doch, so sie halten und thun nach allem, das ich geboten habe, und nach allem Gesetz, das mein Knecht Mose ihnen geboten hat.

9. Aber sie gehorchten nicht, sondern Manasse verführte sie, daß sie ärger thaten, denn die Heiden, die der HErr vor den Kindern Israels vertilget hatte.

10. Da redete der HErr durch seine Knechte, die Propheten, und sprach:

11. Darum, * daß Manasse, der König Judas, hat diese Greuel gethan, die ärger sind, denn alle Greuel, so die Amoriter gethan haben, die vor ihm gewesen sind, und hat auch Juda † sündigen gemacht mit seinen Götzen; *c.23,26. 2Chron.33,9. Jer.15,4. †1Kön.12,30.

12. Darum spricht der HErr, der GOtt Israels, also: Siehe, ich will Unglück über Jerusalem und Juda bringen, daß, * wer es hören wird, dem sollen seine beyde Ohren gellen; *1Sam.3,11. Jer.19,3.

13. Und will über Jerusalem die Meßschnur Samarias ziehen, und das Gewicht des Hauses Ahabs, und will Jerusalem ausschütten, wie man Schüsseln ausschüttet, und will sie umstürzen;

14. Und ich will Etliche meines Erbtheils überbleiben lassen, und sie geben in die Hände ihrer Feinde, daß sie ein Raub und Reissen werden aller ihrer Feinde;

15. Darum, daß sie gethan haben, das mir übel gefällt, und haben mich erzürnet von dem Tage an, da ihre Väter aus Egypten gezogen sind, bis auf diesen Tag.

16. Auch * vergoß Manasse sehr viel unschuldiges Blut, bis daß Jerusalem hier und da voll ward; ohne die Sünde, damit er Juda sündigen machte, daß sie thaten, das dem HErrn übel gefiel. *c.24,4.

17. Und was mehr von Manasse zu sagen ist, und alles, was er gethan hat, und seine Sünde, die er that, siehe,

das

das ist * geschrieben in der Chronica der Könige Judas. *2Chron.33,1.

18. Und Manasse entschlief mit seinen Vätern, und ward begraben im Garten an seinem Hause, nemlich im Garten Usa. Und sein Sohn Amon ward König an seiner Statt.

19. *Zwey und zwanzig Jahre alt war Amon, da er König ward, und regierte zwey Jahre zu Jerusalem. Seine Mutter hieß Mesulemeth, eine Tochter Haruz, von Jatba; *2Chron.33,21.

20. Und that, das dem HErrn übel gefiel, wie sein Vater Manasse gethan hatte,

21. Und wandelte in allem Wege, den sein Vater gewandelt hatte, und diente den Götzen, welchen sein Vater gedienet hatte, und betete sie an,

22. Und verließ den HErrn, seiner Väter GOtt, und wandelte nicht im Wege des HErrn.

23. Und seine Knechte * machten einen Bund wider Amon, und tödteten den König in seinem Hause. *2Chron.24,25.

24. Aber das Volk im Lande schlug Alle, die den Bund gemacht hatten wider den König Amon. Und das Volk im Lande machte Josia, seinen Sohn, zum Könige an seiner Statt.

25. Was aber Amon mehr gethan hat, siehe, das ist geschrieben * in der Chronica der Könige Judas. *2Chron.33,21.

26. Und man begrub ihn in seinem Grabe, im Garten Usa. Und sein Sohn Josia ward König an seiner Statt.

Das 22. Capitel.

Unter Josia wird das Gesetzbuch gefunden.

1. Josia * war acht Jahre alt, da er König ward, und regierte ein und dreyßig Jahre zu Jerusalem. Seine Mutter hieß Jedida, eine Tochter Adajas, von Bazkath. *2Chron.34,1.

2. Und that, *das dem HErrn wohl gefiel, und wandelte in allem Wege seines Vaters Davids, und † wich nicht weder zur Rechten noch zur Linken. *c.18,3. †Jos.23,6.

3. Und im achtzehnten Jahr des Königs Josia, sandte der König hin Saphan, den Sohn Azaljas, des Sohnes Mesullams, den Schreiber, in das Haus des HErrn, und sprach:

4. Gehe hinauf zu dem Hohenpriester Hilkia, daß man ihnen gebe das Geld, das zum Hause des HErrn gebracht ist, das die Hüter an der Schwelle gesammlet haben vom Volk;

5. Daß sie es * geben den Arbeitern, die bestellet sind im Hause des HErrn, und geben es den Arbeitern am Hause des HErrn, daß sie bessern, was baufällig ist am Hause; *2Chron.34,10.

6. Nemlich den Zimmerleuten, und Bauleuten, und Maurern, und die da Holz und gehauene Steine kaufen sollen, das Haus zu bessern;

7. Doch * daß man keine Rechnung von ihnen nehme vom Gelde, das unter ihre Hand gethan wird, sondern daß sie es auf Glauben handeln. *c.12,15.

8. Und der Hohepriester Hilkia sprach zu dem Schreiber Saphan: *Ich habe das Gesetzbuch gefunden im Hause des HErrn. Und Hilkia gab das Buch Saphan, daß er es läse. *2Chron.34,15.

9. Und Saphan, der Schreiber, brachte es dem Könige, und sagte es ihm wieder, und sprach: Deine Knechte haben das Geld zusammen gestoppelt, das im Hause gefunden ist, und haben es den Arbeitern gegeben, die bestellet sind am Hause des HErrn.

10. Auch sagte Saphan, der Schreiber, dem Könige, und sprach: Hilkia, der Priester, gab mir ein Buch. Und Saphan las es vor dem Könige.

11. Da aber der König hörte die Worte im Gesetzbuch, * zerriß er seine Kleider. *Esr.9,3.

12. Und der König gebot Hilkia, dem Priester, und Ahikam, dem Sohne Saphans, und Achbor, dem Sohne Michajas, und Saphan, dem Schreiber, und Asaja, dem Knechte des Königs, und sprach:

13. Gehet hin, und fraget den HErrn für mich, für das Volk und für ganz Juda, um die Worte dieses Buchs, das gefunden ist; denn es ist ein großer Grimm des HErrn, der über uns entbrannt ist, darum, daß unsere Väter nicht gehorchet haben den Worten dieses Buchs, daß sie thäten alles, was darinnen geschrieben ist.

14. Da ging hin, Hilkia, der Priester, Ahikam, Achbor, Saphan und Asaja zu der Prophetin Hulda, dem Weibe Sallums, des

Digitized by Google

des Sohnes Thikwas, des Sohnes Harhams, des Hüters der Kleider, und sie wohnte zu Jerusalem im andern Theil; und sie redeten mit ihr.

15. Sie aber sprach zu ihnen: So spricht der HErr, der GOtt Israels: Saget dem Manne, der euch zu mir gesandt hat:

16. So spricht der HErr: Siehe, ich will Unglück über diese Stadt und ihre Einwohner bringen, alle Worte des Gesetzes, die der König Judas hat lassen lesen;

17. Darum, daß sie mich verlassen und andern Göttern geräuchert haben, daß sie mich erzürnten mit allen Werken ihrer Hände; darum wird mein Grimm sich wider diese Stätte anzünden, und nicht ausgelöschet werden.

18. Aber dem Könige Judas, der euch gesandt hat, den HErrn zu fragen, sollt ihr so sagen: So spricht der HErr, der GOtt Israels:

19. Darum, daß dein Herz erweichet ist über den Worten, die du gehöret hast, und hast dich gedemüthiget vor dem HErrn, da du hörtest, was ich geredet habe wider diese Stätte und ihre Einwohner, daß sie sollen eine Verwüstung und Fluch seyn, und hast deine Kleider zerrissen, und hast geweinet vor mir; so habe Ich es auch erhöret, spricht der HErr.

20. Darum * will ich dich zu deinen Vätern sammlen, daß du mit Frieden in dein Grab versammlet werdest, und deine Augen nicht sehen alles das Unglück, das ich über diese Stätte bringen will. Und sie sagten es dem Könige wieder. *Jes.57,1.

Das 23. Capitel.

Josia reiniget den Gottesdienst. Regierung der Könige Joahas und Jojakims.

1. Und der König sandte hin, und es * versammleten sich zu ihm alle Aeltesten in Juda und Jerusalem. *2Chron.34,29.

2. Und der König ging hinauf ins Haus des HErrn, und alle Männer von Juda, und alle Einwohner zu Jerusalem mit ihm, Priester und Propheten, und alles Volk, beyde klein und groß; und man las vor ihren Ohren alle Worte des Buchs vom Bunde, das im Hause des HErrn gefunden war.

3. Und der König trat an eine Säule und machte einen * Bund vor dem HErrn, daß sie sollten wandeln dem HErrn nach und halten seine Gebote, Zeugnisse und Rechte, von ganzem Herzen und von ganzer Seele, daß sie aufrichteten die Worte dieses Bundes, die geschrieben standen in diesem Buch. Und alles Volk trat in den Bund. *Jos.24,25.

4. Und der König gebot dem Hohenpriester Hilkia, und den Priestern der andern Ordnung, und den Hütern an der Schwelle, daß sie * sollten aus dem Tempel des HErrn thun alles Zeug, das dem Baal und dem Hain und † allem Heer des Himmels gemacht war. Und verbrannten sie außen vor Jerusalem im Thal Kidron, und ihr Staub ward getragen gen Bethel. *Sir.49,3. c.21,3.

5. Und er that ab die Camarim, welche die Könige Judas hatten gestiftet, zu räuchern auf den Höhen in den Städten Judas und um Jerusalem her; auch die Räucherer des Baals, und der Sonne, und des Mondes, und der Planeten, und alles Heers am Himmel.

6. Und ließ den Hain aus dem Hause des HErrn führen hinaus vor Jerusalem an den Bach Kidron, und verbrannte ihn am Bach Kidron, und machte ihn zu Staub, und warf den Staub auf die Gräber der gemeinen Leute.

7. Und er brach ab die Häuser der Hurer, die an dem Hause des HErrn waren, darinnen die Weiber wirkten Häuser zum Hain.

8. Und er ließ kommen alle Priester aus den Städten Judas, und verunreinigte die Höhen, da die Priester räucherten, von Geba an bis gen BerSeba, und brach ab die Höhen in den Thoren, die in der Thür des Thors waren, Josua, des Stadtvogts, welches war zur Linken, wenn man zum Thor der Stadt gehet.

9. Doch hatten die Priester der Höhen nie geopfert auf dem Altar des HErrn zu Jerusalem, sondern aßen des ungesäuerten Brods unter ihren Brüdern.

10. Er verunreinigte auch das Thopheth im Thal der Kinder Hinnoms, daß * Niemand seinen Sohn oder seine Tochter dem Moloch durchs Feuer ließe gehen. *3Mos.18,21.

11. Und that ab die Rosse, welche die Kö-

nige Judas hatten der Sonne gesetzt im Eingange des HErrn Hauses, an der Kammer Nethan-Melechs, des Kämmerers, der zu Parwarim war; und die Wagen der Sonne verbrannte er mit Feuer.

12. Und die * Altäre auf dem Dache im Saal Ahas, die die Könige Judas gemacht hatten, und die Altäre, die Manasse gemacht hatte in den zweyen Höfen des HErrn Hauses, brach der König ab, und lief von dannen, und warf ihren Staub in den Bach Kidron. *c.11,18.

13. Auch die Höhen, die vor Jerusalem waren, zur Rechten am Berge Mashith, die * Salomo, der König Israels, gebauet hatte Asthoreth, dem Greuel von Zidon, und Chamos, dem Greuel von Moab, und Milkom, dem Greuel der Kinder Ammons, verunreinigte der König, *1Kön.11,7.

14. Und zerbrach die Säulen, und rottete aus die Haine, und füllete ihre Stätte mit Menschenknochen.

15. Auch den Altar zu BethEl, die Höhe, die * Jerobeam gemacht hatte, der Sohn Nebats, der Israel sündigen machte, denselben Altar brach er ab und die Höhe, und verbrannte die Höhe, und machte sie zu Staub und verbrannte den Hain. *1Kön.12,32.

16. Und Josia wandte sich und sahe die Gräber, die da waren auf dem Berge, und sandte hin und ließ * die Knochen aus den Gräbern holen, und verbrannte sie auf dem Altar, und verunreinigte ihn, nach dem Wort des HErrn, das der Mann GOttes ausgerufen hatte, der solches ausrief. *1Kön.13,2.

17. Und er sprach: Was ist das für ein Grabmal, das ich sehe? Und die Leute in der Stadt sprachen zu ihm: Es ist das Grab des * Mannes GOttes, der von Juda kam und rief solches aus, das du gethan hast wider den Altar zu BethEl. *1Kön.13,30.

18. Und er sprach: Laßt ihn liegen, Niemand bewege seine Gebeine. Also wurden seine Gebeine errettet mit den Gebeinen des Propheten, der von Samaria gekommen war.

19. Er that auch weg alle Häuser der Höhen in den Städten Samarias, welche die Könige Israels gemacht hatten zu erzürnen, und that mit ihnen aller Dinge, wie er zu BethEl gethan hatte.

20. Und er opferte alle Priester der Höhen, die daselbst waren, auf den Altären, und verbrannte also Menschenbeine darauf, und kam wieder gen Jerusalem.

21. Und der König gebot dem Volk, und sprach: * Haltet dem HErrn, eurem GOtt, Passah, wie es geschrieben stehet im Buch dieses Bundes. *2Chron.35,1.

22. Denn es war kein Passah so gehalten, als dieses, von der Richter Zeit an, die Israel gerichtet haben, und in allen Zeiten der Könige Israels, und der Könige Judas.

23. Sondern im achtzehnten Jahr des Königs Josia, ward diß Passah gehalten dem HErrn zu Jerusalem.

24. Auch fegte Josia aus alle Wahrsager, Zeichendeuter, Bilder und Götzen, und alle Greuel, die im Lande Juda und zu Jerusalem ersehen wurden, auf daß er aufrichtete die Worte des Gesetzes, die geschrieben standen im Buch, das Hilkia, der Priester, fand im Hause des HErrn.

25. Seines * gleichen war vor ihm kein König gewesen, der so von ganzem Herzen, von ganzer Seele, von allen Kräften sich zum HErrn bekehrte nach allem Gesetz Moses; und nach ihm kam seines gleichen nicht auf. *c.18,5.

26. Doch kehrte sich der HErr nicht von dem Grimm seines großen Zorns, damit er über Juda erzürnet war, um aller der Reizungen willen, damit ihn * Manasse gereizet hatte. *2Chron.33,9.

27. Und der HErr sprach: Ich will Juda auch von meinem Angesicht thun, * wie ich Israel weggethan habe, und will diese Stadt verwerfen, die ich erwählet hatte, nemlich Jerusalem und das Haus, † davon ich gesagt habe: Mein Name soll daselbst seyn. *c.17,18. †1Kön.8,29.

28. Was aber mehr von Josia zu sagen ist, und alles, was er gethan hat, siehe, das ist geschrieben * in der Chronica der Könige Judas. *2Chron.34,1.

29. Zu seiner Zeit zog * Pharao Necho, der König in Egypten, herauf wider den König von Assyrien an das Wasser Phrath. Aber der König Josia zog ihm entgegen, und starb zu Megiddo, da er ihn gesehen hatte. *2Chron.35,20.

30. Und * seine Knechte führten ihn todt von Megiddo, und brachten ihn gen Jeru-

Jerusalem, und begruben ihn in seinem Grabe. Und das Volk im Lande nahm Joahas, den Sohn Josias, und salbeten ihn, und machten ihn zum Könige an seines Vaters Statt. *2Chron.35,22.

31. Drey und zwanzig Jahre war Joahas alt, da er König ward, und regierte drey Monate zu Jerusalem. Seine Mutter hieß Hamutal, eine Tochter Jeremias von Libna.

32. Und that, das * dem HErrn übel gefiel, wie seine Väter gethan hatten. *1Kön.14,22.

33. Aber Pharao Necho * fing ihn zu Riblath im Lande Hemath, daß er nicht regieren sollte zu Jerusalem, und legte eine Schatzung auf das Land, hundert Centner Silber und einen Centner Gold. *Hes.19,4.

34. Und Pharao Necho machte zum Könige Eliakim, den Sohn Josias, an statt seines Vaters Josia, und wandte seinen Namen Jojakim. Aber Joahas nahm er, und brachte ihn in Egypten; daselbst starb er.

35. Und Jojakim gab das Silber und Gold Pharao; doch * schätzte er das Land, daß er solches Silber gäbe nach Befehl Pharaos; einen Jeglichen nach seinem Vermögen schätzte er am Silber und Gold unter dem Volk im Lande, daß er dem Pharao Necho gäbe. *c.15,20.

36. Fünf und zwanzig Jahre alt war Jojakim, da er König ward, und regierte elf Jahre zu Jerusalem. Seine Mutter hieß Sebuda, eine Tochter Pedajas von Ruma.

37. Und * that, das dem HErrn übel gefiel, wie seine Väter gethan hatten. *c.24,9.19.

Das 24. Capitel.

Von dreyen Königen in Juda, Jojakim, Jojachin und Zidekia.

1. Zu seiner Zeit zog herauf Nebucad-Nezar, der König zu Babel, und Jojakim ward ihm unterthänig drey Jahre, und er wandte sich, und ward abtrünnig von ihm.

2. Und der HErr ließ auf ihn Kriegsknechte kommen aus Chaldäa, aus Syrien, aus Moab, aus den Kindern Ammons, und ließ sie in Juda kommen, daß sie ihn umbrächten, nach dem Wort des HErrn, das er geredet hatte durch seine Knechte, die Propheten.

3. Es geschahe aber Juda also nach dem Wort des HErrn, daß er sie von seinem Angesicht thäte, um der Sünde willen Manasses, die er gethan hatte.

4. Auch um * des unschuldigen Bluts willen, das er vergoß, und machte Jerusalem voll mit unschuldigem Blut, wollte der HErr nicht vergeben. *c.21,16.

5. Was aber mehr zu sagen ist von Jojakim, und alles, was er gethan hat, siehe, das ist geschrieben * in der Chronica der Könige Judas. *2Chron.36,4.

6. Und Jojakim entschlief mit seinen Vätern, und sein * Sohn Jojachin ward König an seiner Statt. *2Chron.36,8.

7. Und der König in Egypten zog nicht mehr aus seinem Lande; denn der König zu Babel hatte ihm genommen alles, was des Königs in Egypten war vom Bach Egyptens an bis an das Wasser Phrath.

8. Achtzehn Jahre alt war Jojachin, da er König ward, und regierte drey Monate zu Jerusalem. Seine Mutter hieß Nehustha, eine Tochter Elnathans von Jerusalem.

9. Und that, das dem HErrn übel gefiel, wie sein Vater gethan hatte.

10. Zu der * Zeit zogen herauf die Knechte Nebucad Nezars, des Königs zu Babel, gen Jerusalem, und kamen an die Stadt mit Bollwerk. *2Chron.36,10.

11. Und da Nebucad Nezar zur Stadt kam und seine Knechte, belagerte er sie.

12. Aber Jojachin, der König Judas, ging heraus zum Könige von Babel mit seiner Mutter, mit seinen Knechten, mit seinen Obersten und Kämmerern; und der König von Babel nahm ihn auf im achten Jahr seines Königreichs;

13. Und * nahm von dannen heraus alle Schätze im Hause des HErrn und im Hause des Königs, und zerschlug alle goldene Gefäße, die Salomo, der König Israels, gemacht hatte im Tempel des HErrn, wie denn der HErr geredet hatte; *c.20,17.

14. Und führte weg das ganze Jerusalem, alle Obersten, alle Gewaltige, zehn tausend Gefangene, und alle Zimmerleute, und alle Schmiede, und ließ nichts übrig, denn geringes Volk des Landes.

15. Und * führte weg Jojachin gen Babel, die Mutter des Königs, die Weiber des Königs, und seine Kämmerer, dazu die Mächtigen im Lande

Digitized by

führte er auch gefangen von Jerusalem gen Babel, *Jer.24,1.

16. Und was der besten Leute waren, sieben tausend, und die Zimmerleute und Schmiede, tausend, alle starke Kriegsmänner; und der König von Babel brachte sie gen Babel.

17. Und * der König von Babel machte Mathanja, seinen Vetter, zum Könige an seiner Statt, und wandelte seinen Namen Zedekia. *Jer.52,1.

18. Ein und zwanzig Jahre alt war Zedekia, da er König ward, und regierte elf Jahre zu Jerusalem. Seine Mutter hieß Hamital, eine Tochter Jeremias von Libna.

19. Und er that, das dem HErrn übel gefiel, wie Jojakim gethan hatte.

20. Denn es geschahe also mit Jerusalem und Juda aus dem Zorn des HErrn, bis daß er sie von seinem Angesicht würfe. Und * Zedekia ward abtrünnig vom Könige zu Babel. *Jer.52,3.

Das 25. Capitel.

Von der Zerstörung der Stadt Jerusalem, und der babylonischen Gefangenschaft.

1. Und es begab sich im neunten Jahr seines Königreichs, am zehnten Tage des zehnten Monats, * kam Nebucad-Nezar, der König zu Babel, mit aller seiner Macht wider Jerusalem; und sie lagerten sich wider sie, und baueten einen Schutt um sie her. *2Chron.36,17. Jer.39,1.

2. Also ward die Stadt belagert bis ins elfte Jahr des Königs Zedekia.

3. Aber im neunten (des) Monats ward der Hunger stark in der Stadt, daß das Volk des Landes nicht zu essen hatte.

4. Da brach man in die Stadt, und alle Kriegsmänner flohen in der Nacht des Weges von dem Thor zwischen den zwey Mauern, der zu des Königs Garten gehet. Aber die Chaldäer lagen um die Stadt. Und er flohe des Weges zum blachen Felde.

5. Aber die Macht der Chaldäer jagten dem Könige nach, und ergriffen ihn im blachen Felde zu Jericho, und alle Kriegsleute, die bey ihm waren, wurden von ihm zerstreuet.

6. Sie aber griffen den König, und führten ihn hinauf zum Könige von Babel gen Riblath; und sie sprachen ein Urtheil über ihn.

7. Und sie schlachteten die Kinder Zedekias vor seinen Augen, und * blendeten Zedekia seine Augen, und banden ihn mit Ketten, und führten ihn gen Babel.

*Jer.39,7. Richt.16,21.

8. Am siebenten Tage des fünften Monats, das ist das neunzehnte Jahr Nebucad Nezars, des Königs zu Babel, kam Nebusar Adan, der Hofmeister, des Königs zu Babel Knecht, gen Jerusalem,

9. Und verbrannte das Haus des HErrn, und das Haus des Königs, und alle Häuser zu Jerusalem, und alle große Häuser verbrannte er mit Feuer.

10. Und die ganze Macht der Chaldäer, die mit dem Hofmeister war, zerbrach die Mauern um Jerusalem her.

11. Das andere Volk aber, das übrig war in der Stadt, und die zum Könige von Babel fielen, und den andern Pöbel, führte Nebusar Adan, der Hofmeister, weg.

12. Und von den Geringsten im Lande ließ der Hofmeister Weingärtner und Ackerleute.

13. Aber * die eherne Säulen am Hause des HErrn, und die Gestühle, und das eherne Meer, das am Hause des HErrn war, zerbrachen die Chaldäer und führten das Erz gen Babel.

*Jer.27,19. 52,17.

14. Und die Töpfe, Schaufeln, Messer, Löffel, und alle eherne Gefäße, damit man diente, nahmen sie weg.

15. Dazu nahm der Hofmeister die Pfannen und Becken, und was golden und silbern war.

16. Zwey Säulen, ein Meer und die Gestühle, die * Salomo gemacht hatte zum Hause des HErrn. Es war nicht zu wägen das Erz aller dieser Gefäße.

*1Kön.7,15.23.

17. Achtzehn * Ellen hoch war eine Säule, und ihr Knauf darauf war auch ehern, und drey Ellen hoch, und die Reife, und Granatäpfel an dem Knauf umher, war alles ehern. Auf diese Weise war auch die andere Säule mit den Reifen.

*1Kön.7,15. 2Chron.3,15. Jer.52,21.

18. Und der Hofmeister nahm den Priester Seraja der ersten Ordnung, und den Priester Zephanja der andern Ordnung, und drey Thürhüter,

19. Und einen Kämmerer aus der Stadt, der gesetzet war über die Kriegsmänner, und fünf Männer, die stets vor dem Könige waren, die in der Stadt gefunden wurden,

Digitized by Google

den, und Sopher, den Feldhauptmann, der das Volk im Lande kriegen lehrte, und sechzig Mann vom Volk auf dem Lande, die in der Stadt gefunden wurden;

20. Diese nahm NebusarAdan, der Hofmeister, und brachte sie zum Könige von Babel gen Riblath.

21. Und der König von Babel schlug sie todt zu * Riblath im Lande Hemath. Also ward Juda weggeführt aus seinem Lande. *c.23,33. Jer.52,27.

22. Aber über das übrige Volk im Lande Juda, das NebucadNezar, der König von Babel, überließ, * setzte er Gedalja, den Sohn Ahikams, des Sohnes Saphans. *Jer.39,14. 40,5.

23. Da nun alles das Kriegsvolk, Hauptleute und die Männer hörten, daß der König von Babel Gedalja gesetzt hatte, kamen sie zu Gedalja gen Mizpa, nemlich Ismael, der Sohn Nethanjas, und Johanan, der Sohn Kareahs und Seraja, der Sohn Tanhumeths, der Netophatiter, und Jaesanja, der Sohn Maechatis, samt ihren Männern.

24. Und * Gedalja schwur ihnen und ihren Männern, und sprach zu ihnen: Fürchtet euch nicht unterthan zu seyn den Chaldäern; bleibet im Lande und seyd unterthänig dem Könige von Babel, so wird es euch wohl gehen. *Jer.40,9.

25. Aber im siebenten Monat kam * Ismael, der Sohn Nethanjas, des Sohnes Elisamas, vom königlichen Geschlecht, und zehn Männer mit ihm, und schlugen Gedalja todt, dazu die Juden und Chaldäer, die bey ihm waren zu Mizpa. *Jer.41,7.

26. Da * machten sich auf alles Volk, beyde klein und groß, und die Obersten des Krieges, und kamen in Egypten; denn sie fürchteten sich vor den Chaldäern. *Jer.41,17. 43,6.7.

27. Aber im sieben und dreyßigsten Jahr, nachdem Jojachin, der König Judas, weggeführet war, am sieben und zwanzigsten Tage des zwölften Monats, hob EvilMerodach, der König zu Babel, im ersten Jahr seines Königreichs, das Haupt Jojachins, des Königs Judas, aus dem Kerker hervor,

28. Und redete freundlich mit ihm, und setzte seinen Stuhl über die Stühle der Könige, die bey ihm waren zu Babel;

29. Und * wandelte die Kleider seines Gefängnisses, und er aß allewege vor ihm sein Lebenlang; *Jer.52,33.

30. Und bestimmte ihm sein Theil, das man ihm allewege gab vom Könige, auf einen jeglichen Tag sein ganzes Lebenlang.

Das erste Buch der Chronica.

Das 1. Capitel.

Geschlechtsregister der Patriarchen bis auf Jakob.

1. Adam, * Seth, Enos, *1Mos.5,3.
2. Kenan, Mahalaleel, Jared,
3. Henoch, Methusalah, Lamech,
4. Noah, Sem, Ham, Japheth.
5. Die Kinder * Japheths sind diese: Gomer, Magog, Madai, Javan, Thubal, Mesech, Thiras. *1Mos.10,2.
6. Die Kinder aber Gomers sind: Askenas, Riphath, Thogarma.
7. Die Kinder Javans sind: Elisa, Tharsisa, Chitim, Dodanim.
8. Die * Kinder Hams sind: Chus, Mizraim, Put, Canaan. *1Mos.10,6.
9. Die Kinder aber Chus sind: Seba, Hevila, Sabtha, Ragema, Sabthecha. Die Kinder aber Ragemas sind: Scheba und Dedan.
10. Chus aber zeugete Nimrod; der fing an gewaltig zu seyn auf Erden.
11. Mizraim * zeugete Ludim, Anamim, Lehabim, Naphthubim, *1Mos.10,13.
12. Patrusim, Casluhim (von welchen sind ausgekommen die Philistim) und Caphthorim.
13. Canaan aber zeugete Zidon, seinen ersten Sohn, und Heth,
14. Jebusi, Amori, Girgosi,
15. Hevi, Arki, Sini,
16. Arwadi, Zemari und Hemathi.
17. Die Kinder * Sems sind diese: Elam, Assur, Arphachsad, Lud, Aram, Uz, Hul, Gether und Masech. *1Mos.10,22.
18. Arphachsad * aber zeugete Salah, Salah zeugete Eber. *1Mos.10,24.
19. * Eber aber wurden zwey Söhne geboren; der eine hieß Peleg, darum, daß zu

Digitized by

seiner Zeit das Land zertheilt ward, und sein Bruder hieß Jaktan. *1Mos.10,25. 11,16.

20. Jaktan aber zeugete Almodad, Saleph, Hazarmaveth, Jahrah,

21. Hadoram, Usal, Dikla,

22. Ebal, Abimael, Scheba,

23. Ophir, Hevila und Jobab. Das sind alle Kinder Jaktans.

24. Sem, Arphachsad, Salah,

25. Eber, Peleg, Regu,

26. Serug, Nahor, Tharah,

27. Abram, das ist Abraham.

28. Die Kinder aber Abrahams sind: * Isaak und Ismael. *1Mos.21,3.

29. Diß ist ihr Geschlecht: der erste Sohn * Ismaels Nebajoth, Kedar, Adbeel, Mibsam, *1Mos.25,13.

30. Misma, Duma, Masa, Hadad, Thema,

31. Jetur, Naphis, Kedma. Das sind die Kinder Ismaels.

32. Die Kinder aber * Keturas, des Kebsweibes Abrahams: die gebar Simram, Jaksan, Medan, Midian, Jesbak, Suah. Aber die Kinder Jaksans sind: Scheba und Dedan. *1Mos.25,2.

33. Und die Kinder Midians sind: Epha, Epher, Henoch, Abida, Eldaa. Diß sind alle Kinder der Ketura.

34. Abraham zeugete * Isaak. Die Kinder aber Isaaks sind: † Esau und Israel. *1Mos.21,2. †1Mos.25,25.26.

35. Die Kinder * Esaus sind: Eliphas, Reguel, Jeus, Jaelam, Korah. *1Mos.36,10.

36. Die Kinder Eliphas sind: Theman, Omar, Zephi, Gaetham, Kenas, Thimna, Amalek.

37. Die Kinder Reguels sind: Nahath, Sera, Samma und Misa.

38. Die Kinder * Seirs sind: Lothan, Sobal, Zibeon, Ana, Dison, Ezer, Disan. *1Mos.36,20.

39. Die Kinder Lothans sind: Hori, Homam; und Thimna war eine Schwester Lothans.

40. Die Kinder Sobals sind: Alian, Manahath, Ebal, Sephi, Onam. Die Kinder Zibeons sind: Aja und Ana.

41. Die Kinder Anas: Dison. Die Kinder Disons sind: Hamram, Esban, Jethran, Cheran.

42. Die Kinder Ezers sind: Bilhan, Saewan, Jaekan. Die Kinder Disans sind: Uz und Aran.

43. Diß sind * die Könige, die regiert haben im Lande Edom, ehe denn ein König regierte unter den Kindern Israels: Bela, der Sohn Beors; und seine Stadt hieß Dinhaba. *1Mos.36,31.

44. Und da Bela starb, ward König an seiner Statt Jobab, der Sohn Serahs, von Bazra.

45. Und da Jobab starb, ward König an seiner Statt Husam, aus der Themaniter Lande.

46. Da Husam starb, ward König an seiner Statt Hadad, der Sohn Bedads, der die Midianiter schlug in der Moabiter Felde; und seine Stadt hieß Awith.

47. Da Hadad starb, ward König an seiner Statt Samla von Masrek.

48. Da Samla starb, ward König an seiner Statt Saul von Rehoboth am Wasser.

49. Da Saul * starb, ward König an seiner Statt Baalhanan, der Sohn Achbors. *1Mos.36,38.

50. Da Baalhanan starb, ward König an seiner Statt Hadad, und seine Stadt hieß Pagi, und sein Weib hieß Mehetabeel, eine Tochter Matreds, die Mesahabs Tochter war.

51. Da aber Hadad starb, wurden Fürsten zu Edom: * Fürst Thimna, Fürst Aliah, Fürst Jetheth, *1Mos.36,40.

52. Fürst Ahalibama, Fürst Ela, Fürst Pinon,

53. Fürst Kenas, Fürst Theman, Fürst Mibzar.

54. Fürst Magdiel, Fürst Iram. Das sind die Fürsten zu Edom.

Das 2. Capitel.

Söhne Jakobs und Judas.

1. Diß sind die Kinder * Israels: Ruben, Simeon, Levi, Juda, Isaschar, Sebulon, *1Mos.35,22-26.

2. * Dan, Joseph, Benjamin, Naphthali, Gad, Asser. *1Mos.30,5.

3. Die Kinder * Judas sind: Ger, Onan, Sela. Die drey wurden ihm geboren von der Cananitin, der Tochter Suahs. Ger † aber, der erste Sohn Judas, war böse vor dem HErrn, darum tödtete er ihn. *1Mos.46,12. †1Mos.38,7.

4. Thamar aber, seine Schnur, * gebar ihm Perez und Serah; daß aller Kinder Judas waren fünf. *1Mos.38,29.30.

5. Die * Kinder Perez sind: Hezron und Hamul. *1Mos.46,12.

6. Die

Digitized by Google

6. Die Kinder aber Serahs sind: Simri, Ethan, Heman, Chalcol, Dara. Derer aller sind fünf.

7. Die Kinder Charmis sind: Achar, * welcher betrübete Israel, da er sich am Verbannten vergriff. *Jos.7,1.

8. Die Kinder Ethans sind: Asarja.

9. Die Kinder aber Hezrons, * die ihm geboren, sind: Jerahmeel, Ram, Chalubai. *Ruth 4,19. Matth.1,3.

10. Ram aber zeugete AmmiNadab. AmmiNadab zeugete Nahesson, den Fürsten der Kinder Judas.

11. Nahesson * zeugete Salma. Salma zeugete Boas. *Ruth 4,20.

12. Boas * zeugete Obed. Obed zeugete Isai. *Ruth 4,17.

13. Isai * zeugete seinen ersten Sohn Eliab, AbiNadab den andern, † Simea den dritten, *1Sam.16,6. †2Sam.13,3.

14. Nethaneel den vierten, Raddai den fünften,

15. Ozem den sechsten, * David den siebenten. *1Sam.17,12.

16. Und ihre Schwestern waren: Zeruja und Abigail. * Die Kinder Zerujas sind: Abisai, Joab, Asahel, die drey. *2Sam.2,18.

17. Abigail aber gebar * Amasa. Der Vater aber Amasas war Jether, ein Ismaeliter. *2Sam.17,25.

18. Caleb, der Sohn Hezrons, zeugete mit Asuba, seiner Frau, und mit Jerigoth; und diß sind derselben Kinder: Jeser, Sobab und Ardon.

19. Da aber Asuba starb, nahm Caleb Ephrath; die gebar ihm Hur.

20. Hur zeugete Uri. Uri zeugete Bezaleel.

21. Darnach beschlief Hezron die Tochter Machirs, des Vaters Gileads; und er nahm sie, da er war sechzig Jahre alt, und sie gebar ihm Segub.

22. Segub aber zeugete * Jair, der hatte drey und zwanzig Städte im Lande Gilead. *Richt.10,3.

23. Und er krigte aus denselben Gesur und Aram, die * Flecken Jairs, dazu Kenath mit ihren Töchtern, sechzig Städte. Das sind alle Kinder Machirs, des Vaters Gileads. *1Kön.4,13.

24. Nach dem Tode Hezrons in Caleb Ephrata, ließ Hezron Abia, sein Weib, die gebar ihm * Ashur, den Vater Thekoas. *c.4,5.

25. Jerahmeel, der erste Sohn Hezrons, hatte Kinder: Den ersten Ram, Buna, Oren und Ozem, und Ahja.

26. Und Jerahmeel hatte noch ein ander Weib, die hieß Atara, die ist die Mutter Onams.

27. Die Kinder aber Rams, des ersten Sohnes Jerahmeels, sind: Maaz, Jamin und Eker.

28. Aber Onam hatte Kinder: Samai und Jada. Die Kinder aber Samais sind: Nadab und Abisur.

29. Das Weib aber Abisurs hieß Abihail, die ihm gebar Achban und Molid.

30. Die Kinder aber Nadabs sind: Seled und Appaim; und Seled starb ohne Kinder.

31. Die Kinder Appaims sind Jesei. Die Kinder Jeseis sind Sesan. Die Kinder Sesans sind Ahelai.

32. Die Kinder aber Jadas, des Bruders Samais, sind: Jether und Jonathan; Jether aber starb ohne Kinder.

33. Die Kinder aber Jonathans sind: Peleth und Sasa. Das sind die Kinder Jerahmeels.

34. Sesan aber hatte nicht Söhne, sondern Töchter. Und Sesan hatte einen Egyptischen Knecht, der hieß Jarha.

35. Und Sesan gab Jarha, seinem Knechte, seine Tochter zum Weibe, die gebar ihm Athai.

36. Athai zeugete Nathan. Nathan zeugete Sabad.

37. Sabad zeugete Ephlal. Ephlal zeugete Obed.

38. Obed zeugete Jehu. Jehu zeugete Asarja.

39. Asarja zeugete Halez. Halez zeugete Elleasa.

40. Elleasa zeugete Sissemai. Sissemai zeugete Sallum.

41. Sallum zeugete Jekamia. Jekamia zeugete Elisama.

42. Die Kinder Calebs, des Bruders Jerahmeels, sind: Mesa, sein erster Sohn, der ist der Vater Siphs, und der Kinder Maresas, des Vaters Hebrons.

43. Die Kinder aber Hebrons sind: Korah, Thapuah, Rekem und Sama.

44. Sama aber zeugete Raham, den Vater Jarkaams. Rekem zeugete Samai.

45. Der Sohn aber Samais hieß Maon, und Maon war der Vater Bethzurs.

46. Epha aber, das Kebsweib Calebs, gebar Haran, Moza und Gases. Haran aber zeugete Gases.

47. Die Kinder aber Jahdais sind: Rekem, Jotham, Gesan, Peleth, Epha und Saaph.

48. Aber Maecha, das Kebsweib Calebs, gebar Seber und Thirhena,

49. Und gebar auch Saaph, den Vater Madmannas, und Sewa, den Vater Machbenas, und den Vater Gibeas. Aber Achsa war * Calebs Tochter.

*Jos.15,16. Richt.1,12.

50. Diß waren die Kinder Calebs: Hur, der erste Sohn von Ephrata; Sobal, der Vater KiriathJearims;

51. Salma, der Vater Bethlehems; Hareph, der Vater Bethgaders.

52. Und Sobal, der Vater Kirlath-Jearims, hatte Söhne, der sahe die Hälfte Manuhoth.

53. Die Freundschaften aber zu KiriathJearim waren die Jethriter, Puthiter, Sumathiter und Misraiter. Von diesen sind ausgekommen die * Zaregathiter und Esthaoliter. *c.4,2.

54. Die Kinder Salmas sind Bethlehem, und die * Netophatiter, die Krone des Hauses Joabs, und die Hälfte der Manathiter von dem Zareither. *c.10,16.

55. Und die Freundschaften der Schreiber, die zu Jabez wohnten, sind die Thirathiter, Simeathiter, Suchathiter. Das sind die Kiniter, die da gekommen sind von Hamath, des Vaters Bethrechabs.

Das 3. Capitel.

Register der Könige Judas.

1. Diß sind * die Kinder Davids, die ihm zu Hebron geboren sind: Der erste Amnon, von Ahinoam, der Jesreelitin; der andere Daniel, von Abigail, der Carmelitin; *2Sam.3,2.

2. Der dritte Absalom, der Sohn Maechas, der Tochter Thalmais, des Königs zu Gesur; der vierte Adonia, der Sohn Hagiths;

3. Der fünfte SaphatJa, von Abital; der sechste Jethream, von seinem Weibe Egla.

4. Diese sechs sind ihm geboren zu Hebron; denn er regierte daselbst sieben Jahre und sechs Monate, aber zu Jerusalem regierte er drey und dreyßig Jahre.

5. Und diese * sind ihm geboren zu Jerusalem: Simea, Sobab, Nathan, Salomo, die vier, von der Tochter Suas, der Tochter Ammiels; *c.15,4. 2Sam.5,14.

6. Dazu Jebehar, Elisama, Eliphaleth,

7. Noga, Nepheg, Japia,

8. Elisama, Eliada, Eliphaleth, die neun.

9. Das sind alles Kinder Davids, ohne was der Kebsweiber Kinder waren. Und * Thamar war ihre Schwester.

*2Sam.13,1.

10. Salomos * Sohn war Rehabeam, deß Sohn war Ahia, deß Sohn war Assa, deß Sohn war Josaphat, *Matth.1,7.

11. Deß Sohn war Joram, deß Sohn war Ahasja, deß Sohn war Joas,

12. Deß Sohn war Amazia, deß Sohn war Asarja, deß Sohn war Jotham,

13. Deß Sohn war Ahas, deß Sohn war Hiskia, deß Sohn war Manasse,

14. Deß Sohn war Amon, deß Sohn war Josia.

15. Josiä Söhne aber waren: der erste Johanan, der andere Jojakim, der dritte Zidekia, der vierte Sallum.

16. Aber die Kinder Jojakims waren Jechanja, deß Sohn war Zedekia.

17. Die Kinder aber Jechanjas, der gefangen ward, waren: Sealthiel,

18. Malchiram, Phadaja, Seneazar, Jekamja, Hosama, Nedabja.

19. Die Kinder Phadajas waren: Zerubabel und Simei. Die Kinder Zerubabels waren: Mesullam und Hananja, und ihre Schwester Selomith;

20. Dazu Hasuba, Ohel, Berechja, Hasadja, JusabHesed, die fünf.

21. Die Kinder aber Hananjas waren: Platja und Jesaja; deß Sohn war Rephaja, deß Sohn war Arnan, deß Sohn war Obadja, deß Sohn war Sachanja.

22. Die Kinder aber Sachanjas waren Semaja. Die Kinder Semajas waren: Hattus, Jegeal, Bariah, Nearja, Saphat, Sesa, die sechs.

23. Die Kinder aber Nearjas waren: Elioenai, Hiskia, Asrikam, die drey.

24. Die Kinder aber Elioenais waren: Hodaja, Eliasib, Plaja, Akub, Johanan, Delaja, Anani, die sieben.

Das 4. Capitel.

Nachkommen Judas.

1. Die Kinder * Judas waren: Perez, Hezron, Carmi, Hur und Sobal.

*1Mos.46,12.

2. Reaja

2. Reaja aber, der Sohn Sobals, zeugete Jahath. Jahath zeugete Ahumai und Lahad. Das sind die * Freundschaften der Zaregathiter. *c.2,53.

3. Und diß ist der Stamm des Vaters Etams: Jesreel, Jesma, Jedbas; und ihre Schwester hieß Hazlelponi;

4. Und Pnuel, der Vater Gedors, und Eser, der Vater Husas. Das sind die Kinder Hurs, * des ersten Sohnes Ephratas, des Vaters Bethlehems. *c.2,19.

5. Ashur aber, der Vater Thekoas, hatte zwey Weiber: Hellea und Naera.

6. Und Naera gebar ihm Ahusam, Hepher, Themni, Ahastari. Das sind die Kinder Naeras.

7. Aber die Kinder Helleas waren: Zereth, Jezohar und Ethnan.

8. Koz aber zeugete Anub und Hazobeba, und die Freundschaft Aharhels, des Sohnes Harums.

9. Jaebez aber war herrlicher, denn seine Brüder, und seine Mutter hieß ihn Jaebez, denn sie sprach: * Ich habe ihn mit Kummer geboren. *1Mos.35,17.

10. Und Jaebez rief den GOtt Israels an, und sprach: * Wo du mich segnen wirst, und meine Grenze mehren, und deine Hand mit mir seyn wird, und wirst mit dem Uebel schaffen, daß es mich nicht bekümmere. Und GOtt ließ kommen, das er bat. *1Mos.28,20.

11. Calub aber, der Bruder Suhas, zeugete Mehir; der ist der Vater Esthons.

12. Esthon aber zeugete Bethrapha, Passeah und Thehinna, den Vater der Stadt Nahas; das sind die Männer von Recha.

13. Die Kinder * Kenas waren: Athniel und Seraja. Die Kinder aber Athniels waren Hathath. *Jos.15,17. Richt.1,13.

14. Und Meonothai zeugete Ophra. Und Seraja zeugete Joab, den Vater des Thals der Zimmerleute, denn sie waren Zimmerleute.

15. Die Kinder aber Calebs, des Sohnes Jephunnes, waren: Iru, Ela und Naam. Die Kinder Elas waren Kenas.

16. Die Kinder aber Jehaleleels waren: Siph, Sipha, Thirja und Asareel.

17. Die Kinder aber Esras waren: Jether, Mered, Epher und Jalon, und Thahar mit Mirjam, Samai, Jesbah, dem Vater Esthemoas.

18. Und sein Weib Judija gebar Jered, den Vater Gedors, Heber, den Vater Sochos, Jekuthiel, den Vater Sanoahs. Das sind die Kinder Bithjas, der Tochter Pharaos, die der Mared nahm.

19. Die Kinder des Weibes Hodijas, der Schwester Nahams, des Vaters Kegilas, waren: Garmi und Esthemoa, der Maechithiter.

20. Die Kinder Simons waren: Ammon, Rinna, und Benhanan, Thilon. Die Kinder Jeseis waren: Soheth und der Ben Soheth.

21. Die Kinder aber * Selas, des Sohnes Judas, waren: Er, der Vater Lechas, Laeda, der Vater Maresas, und die Freundschaft der Leinweber unter dem Hause Asbeas; *1Mos.38,5.

22. Dazu Jokim und die Männer von Coseba, Joas und Saraph, die Hausväter wurden in Moab und Jasubi zu Lahem; wie die alte Rede lautet.

23. Sie waren Töpfer, und wohnten unter Pflanzen und Zäunen bey dem Könige zu seinem Geschäfte, und kamen und blieben daselbst.

Das 5. Capitel.

Geschlechter Simeons.

24. Die Kinder * Simeons waren: Nemuel, Jamin, Jarib, Serah, Saul; *1Mos.46,10.

25. Deß Sohn war Sallum, deß Sohn war Mibsam, deß Sohn war Misma.

26. Die Kinder aber Mismas waren Hamuel; deß Sohn war Zachur, deß Sohn war Simei.

27. Simei aber hatte sechzehn Söhne und sechs Töchter, und seine Brüder hatten nicht viele Kinder; aber alle ihre Freundschaften mehrten sich so nicht, als die Kinder Judas.

28. Sie wohnten aber zu * Berseba, Molada, Hazar Sual, *Jos.19,2.

29. Bilha, Ezem, Tholad,

30. Bethuel, Harma, Ziklag,

31. Beth Marchaboth, Hazar Sußim, Beth Birei, Saaraim. Diß waren ihre Städte, bis auf den König David.

32. Dazu ihre Dörfer bey Ethan, Ain, Rimmon, Thochen, Asan, die fünf Städte.

33. Und alle Dörfer, die um diese Städte her waren, bis gen Baal, das ist ihre Wohnung und ihre Sippschaft unter ihnen.

Digitized by Google

34. Und Mesobab, Jamlech, Josa, der Sohn Amazias,
35. Joel, Jehu, der Sohn Josibjas, des Sohnes Serajas, des Sohnes Asiels,
36. Elioenai, Jaccoba, Jesohaja, Asaja, Adiel, Ismeel und Benaja,
37. Sisa, der Sohn Sipheis, des Sohnes Allons, des Sohnes Jedajas, des Sohnes Simris, des Sohnes Semajas.
38. Diese wurden nahmhaftige Fürsten in ihren Geschlechtern des Hauses ihrer Väter, und theilten sich nach der Menge.
39. Und sie zogen hin, daß sie gen Gedor kämen, bis gegen Morgen des Thals, daß sie Weide suchten für ihre Schafe;
40. Und fanden fette und gute Weide, und ein Land weit von Raum, * stille und reich; denn vorhin wohnten daselbst die von Ham. *Richt.18,7.
41. Und die jetzt mit Namen beschrieben sind, kamen zur Zeit * Hiskias, des Königs Judas, und schlugen jener Hütten und Wohnungen, die daselbst gefunden wurden, und verbannten sie bis auf diesen Tag, und wohnten an ihrer Statt; denn es war Weide daselbst für Schafe. *2Kön.18,1.
42. Auch gingen aus ihnen, aus den Kindern Simeons, fünf hundert Männer zu dem Gebirge Seir, mit ihren Obersten, Platja, Nearja, Rephaja und Usiel, den Kindern Jesei,
43. Und * schlugen die übrigen Entronnenen der Amalekiter, und wohnten daselbst bis auf diesen Tag. *2Mos.17,14.

Das 6. (sonst 5.) Capitel.

Von Ruben, Gad, Manasse.

1. Die Kinder Rubens, des ersten Sohnes Israels, (denn er war der erste Sohn, aber damit, daß * er seines Vaters Bette verunreinigte, ward seine Erstgeburt gegeben den Kindern Josephs, des Sohnes Israels; und er ward nicht gerechnet zur Erstgeburt; *1Mos.35,22.
2. Denn Juda, der mächtig war unter seinen Brüdern, * dem ward das Fürstenthum vor ihm gegeben, und Joseph die Erstgeburt.) *1Mos.49,8.
3. So sind nun die Kinder * Rubens, des ersten Sohnes Israels: Hanoch, Pallu, Hezron und Charmi. *2Mos.6,14.
4. Die Kinder aber Joels waren: Semaja, deß Sohn war Gog, deß Sohn war Simei,
5. Deß Sohn war Micha, deß Sohn war Reaja, deß Sohn war Baal,
6. Deß Sohn war Beera, welchen führte weg gefangen * Thiglath Pilneser, der König von Assyrien; er aber war ein Fürst unter den Rubenitern. *2Kön.15,29.
7. Aber seine Brüder unter seinen Geschlechtern, da sie unter ihre Geburt gerechnet wurden, hatten zu Häuptern Jejel und Sacharja.
8. Und Bela, der Sohn Asans, des Sohnes Semas, des Sohnes Joels, der wohnte zu Aroer, und bis gen Nebo, und Baal-Meon,
9. Und wohnte gegen dem Aufgang, bis man kommt an die Wüste ans Wasser Phrath; denn ihres Viehes war viel im Lande Gilead.
10. Und zur Zeit Sauls führten sie Krieg wider die Hagariter, daß jene fielen durch ihre Hand, und wohnten in jener Hütten gegen dem ganzen Morgenort Gilead.
11. Die Kinder Gads aber wohnten gegen ihnen im Lande Basan, bis gen Salcha.
12. Joel der vornehmste, und Saphan der andere, Jaenai und Saphat zu Basan.
13. Und ihre Brüder des Hauses ihrer Väter waren: Michael, Mesullam, Seba, Jorai, Jaekan, Sia und Eber, die sieben.
14. Diß sind die Kinder Abihails, des Sohnes Huris, des Sohnes Jaroahs, des Sohnes Gileads, des Sohnes Michaels, des Sohnes Jesisais, des Sohnes Jahdos, des Sohnes Bus.
15. Ahi, der Sohn Abdiels, des Sohnes Gunis, war ein Oberster im Hause ihrer Väter,
16. Und wohnten zu Gilead in Basan, und in ihren Töchtern, und in allen Vorstädten Sarons bis an ihr Ende.
17. Diese wurden alle gerechnet zur * Zeit Jothams, des Königs Judas, und Jerobeams, des Königs Israels. *2Kön.15,7.32.
18. Der Kinder Rubens, der Gaditer, und des halben Stamms Manasses, was streitbare Männer waren, die Schild und Schwerdt führen und Bogen spannen konnten und streitkundig waren, derer waren vier und vierzig tausend, und sieben hundert und sechzig, die ins Heer zogen.
19. Und da sie stritten mit den Hagaritern, halfen ihnen Jetur, Naphes und Nodab.
20. Und die Hagariter wurden gegeben in ihre Hände, und alles, das mit ihnen war.

Digitized by Google

war. Denn sie schrieen zu GOtt im Streit, und er ließ sich erbitten, * denn sie vertraueten ihm. *Ps.71,1.

21. Und sie führten weg ihr Vieh, fünf tausend Cameele, zwey hundert und funfzig tausend Schafe, zwey tausend Esel, und hundert tausend Menschenseelen.

22. Denn es fielen viele Verwundete, denn der Streit war von GOtt. Und sie wohnten an ihrer Statt bis zur Zeit, da sie gefangen wurden.

23. Die Kinder aber des halben Stamms Manasse wohnten im Lande, von Basan an bis gen BaalHermon und Senir und den Berg Hermon; und ihrer war viel.

24. Und diese waren die Häupter des Hauses ihrer Väter: Epher, Jesei, Eliel, Asriel, Jeremia, Hodawja, Jahdiel; gewaltige, redliche Männer und berühmte Häupter im Hause ihrer Väter.

25. Und da sie sich an dem GOtt ihrer Väter versündigten, und hureten den Götzen nach der Völker im Lande, die GOtt vor ihnen vertilget hatte,

26. Erweckte der GOtt Israels * den Geist Phuls, des Königs von Assyrien, und den Geist ThiglathPilnesers, des Königs von Assyrien, und führte weg die Rubeniter, Gaditer, und den halben Stamm Manasse, und brachte sie gen Halah, und Habor, und Hara, und an das Wasser Gosan, bis auf diesen Tag. *2Kön.15,29.

Das 7. (sonst 6.) Capitel.

Zahl und Wohnung der Kinder Levis und Aarons.

1. Die Kinder Levis waren: Gerson, Kahath und Merari.

2. Die Kinder aber Kahaths waren: Amram, Jezehar, Hebron und Usiel.

3. Die Kinder * Amrams waren: Aaron, Mose und Mirjam. Die Kinder † Aarons waren: Nadab, Abihu, Eleasar und Ithamar. 2Mos.2,1. †c.25,1.

4. Eleasar zeugete Pinehas. Pinehas zeugete Abisua.

5. Abisua zeugete Buki. Buki zeugete Usi.

6. Usi zeugete Seraja. Seraja zeugete Merajoth.

7. Merajoth zeugete Amarja. Amarja zeugete Ahitob.

8. Ahitob * zeugete Zadok. Zadok zeugete Ahimaaz. *2Sam.8,17.

9. Ahimaaz zeugete Asarja. Asarja zeugete Johanan.

10. Johanan zeugete * Asarja, den, der Priester war im Hause, das Salomo bauete zu Jerusalem. *2Chron.26,17.

11. Asarja zeugete Amarja. Amarja zeugete Ahitob.

12. Ahitob zeugete Zadok. Zadok zeugete Sallum.

13. Sallum zeugete * Hilkija. Hilkija zeugete Asarja. *2Kön.22,4.

14. Asarja zeugete * Seraja. Seraja zeugete Jozadak. *2Kön.25,18.

15. Jozadak aber ward mit weggeführet, da der * HErr Juda und Jerusalem durch NebucadNezar ließ gefangen wegführen. *2Kön.25,21.

16. So sind nun die Kinder * Levis diese: Gerson, Kahath, Merari. *1Mos.46,11.

17. So heißen aber die Kinder * Gersoms: Libni und Simei. *2Mos.6,17.

18. Aber die Kinder * Kahaths heißen: Amram, Jezehar, Hebron und Usiel. *c.24,12.

19. Die Kinder * Meraris heißen: Maheli und Musi. Das sind die Geschlechter der Leviten unter ihren Vätern. *c.24,21.

20. Gersoms Sohn war Libni, deß Sohn war Jahath, deß Sohn war Sima,

21. Deß Sohn war Joah, deß Sohn war Iddo, deß Sohn war Serah, deß Sohn war Jeathrai.

22. Kahaths Sohn aber war Amminadab, deß Sohn war * Korah, deß Sohn war Assir, *2Mos.6,24.

23. Deß Sohn war Elkana, deß Sohn war AbiAssaph, deß Sohn war Assir,

24. Deß Sohn war Thahath, deß Sohn war Uriel, deß Sohn war Usija, deß Sohn war Saul.

25. Die Kinder Elkanas waren: Amasai und Ahimoth,

26. Deß Sohn war Elkana, deß Sohn war Elkana von Zoph, deß Sohn war Nahath,

27. Deß Sohn war Elijab, deß Sohn war Jeroham, deß Sohn war Elkana,

28. Deß Sohn war Samuel, deß Erstgeborner war Vasni, und Abija.

29. Meraris Sohn war Maheli, deß Sohn war Libni, deß Sohn war Simei, deß Sohn war Usa,

30. Deß Sohn war Simea, deß Sohn war Haggija, deß Sohn war Asaja.

31. Diß

Digitized by Google

31. Diß ſind aber, die David ſtellete zu ſingen im Hauſe des HErrn, da die Lade ruhete;

32. Und dienten vor der Wohnung der Hütte des Stifts mit Singen, bis daß Salomo das Haus des HErrn bauete zu Jeruſalem, und ſtanden nach ihrer Weiſe an ihrem Amt.

33. Und diß ſind ſie, die da ſtanden, und ihre Kinder. Von den Kindern Kahaths war * Heman, der Sänger, der Sohn Joels, des Sohnes Samuels, *c.16,17.

34. Des Sohnes Elkanas, des Sohnes Jerohams, des Sohnes Eliels, des Sohnes Thoahs,

35. Des Sohnes Zuphs, des Sohnes Elkanas, des Sohnes Mahaths, des Sohnes Amaſais,

36. Des Sohnes Elkanas, des Sohnes Joels, des Sohnes Aſarjas, des Sohnes Zephanjas,

37. Des Sohnes Thahaths, des Sohnes Aſſirs, des Sohnes Abiaſſaphs, des Sohnes Korahs,

38. Des Sohnes Jezehars, des Sohnes Kahaths, des Sohnes Levis, des Sohnes Iſraels.

39. Und ſein Bruder * Aſſaph ſtand zu ſeiner Rechten. Und er, der Aſſaph, war ein Sohn Berechjas, des Sohnes Simeas, *c.16,19.

40. Des Sohnes Michaels, des Sohnes Baeſejas, des Sohnes Malchijas,

41. Des Sohnes Athnis, des Sohnes Sehrahs, des Sohnes Adajas,

42. Des Sohnes Ethans, des Sohnes Simas, des Sohnes Simeis,

43. Des Sohnes Jahaths, des Sohnes Gerſoms, des Sohnes Levis.

44. Ihre Brüder aber, die Kinder Meraris, ſtanden zur Linken: nemlich * Ethan, der Sohn Kuſis, des Sohnes Abdis, des Sohnes Malluchs, *c.16,17.

45. Des Sohnes Haſabjas, des Sohnes Amazias, des Sohnes Hilkias,

46. Des Sohnes Amzis, des Sohnes Banis, des Sohnes Samers,

47. Des Sohnes Mahelis, des Sohnes Muſis, des Sohnes Meraris, des Sohnes Levis.

48. Ihre Brüder aber, die Leviten, waren gegeben zu allerley Amt an der Wohnung des Hauſes des HErrn.

49. Aaron aber und ſeine Söhne waren im Amt, anzuzünden auf dem Brandopferaltar, und auf dem Räuchaltar, und zu allem Geſchäfte im Allerheiligſten, und zu verſöhnen Iſrael, wie Moſe, der Knecht GOttes, geboten hatte.

50. Diß ſind aber die Kinder Aarons: Eleaſar, ſein Sohn, deß Sohn war Pinehas, deß Sohn war Abiſua,

51. Deß Sohn war Buki, deß Sohn war Uſi, deß Sohn war Serahja,

52. Deß Sohn war Merajoth, deß Sohn war Amarja, deß Sohn war Ahitob,

53. Deß Sohn war Zadok, deß Sohn war * Ahimaaz. *2Sam.15,27.

54. Und diß iſt ihre Wohnung und Sitz in ihren Grenzen, nemlich der Kinder * Aarons, des Geſchlechts der Kahathiter; denn das Loos fiel ihnen, *Joſ.21,10.

55. Und ſie gaben ihnen Hebron im Lande Juda, und derſelben * Vorſtädte umher. *4Moſ.35,2.3.

56. Aber das * Feld der Stadt und ihre Dörfer gaben ſie Caleb, dem Sohn Jephunnes. *Joſ.21,12.

57. So gaben ſie nun den Kindern Aarons * die Freyſtädte, Hebron und Libna ſamt ihren Vorſtädten, Jather und Eſthemoa mit ihren Vorſtädten, *Joſ.21,13.

58. Hilen, Debir,

59. Aſan und Bethſemes mit ihren Vorſtädten.

60. Und aus dem Stamm Benjamin Geba, Alemeth und Anathoth mit ihren Vorſtädten; daß aller Städte in ihrem Geſchlecht waren dreyzehn.

61. Aber den andern Kindern * Kahaths ihres Geſchlechts, wurden aus dem halben Stamm Manaſſe durchs Loos zehn Städte. *Joſ.21,20.

62. Den * Kindern Gerſoms ihres Geſchlechts wurden aus dem Stamm Iſaſchar, und aus dem Stamm Aſſer, und aus dem Stamm Naphthali, und aus dem Stamm Manaſſe in Baſan, dreyzehn Städte. *Joſ.21,27.

63. Den Kindern * Meraris ihres Geſchlechts wurden durchs Loos aus dem Stamm Ruben, und aus dem Stamm Gad, und aus dem Stamm Sebulon, zwölf Städte. *Joſ.21,34.

64. Und die Kinder Iſraels gaben den Leviten auch Städte mit ihren Vorſtädten;

65. Nemlich durchs Loos aus dem Stamm der Kinder Judas, und aus dem Stamm der Kinder Simeons, und aus dem

dem Stamm der Kinder Benjamins, die Städte, die sie mit Namen bestimmten.

66. Aber den Geschlechtern der Kinder Kahaths wurden Städte ihrer Grenze aus dem Stamm Ephraim.

67. So gaben sie nun ihnen, dem Geschlecht der andern Kinder Kahaths, die * freyen Städte: Sichem auf dem Gebirge Ephraim, Geser, *Jos.21,21.

68. Jakmeam, Beth Horon,

69. Ajalon und Gath Rimmon, mit ihren Vorstädten.

70. Dazu aus dem halben Stamm Manasse Aner und Bileam, mit ihren Vorstädten.

71. Aber den Kindern Gersoms gaben sie aus dem Geschlecht des halben Stamms Manasse Golan in Basan und Astharoth, mit ihren Vorstädten.

72. Aus dem Stamm Isaschar: Kedes, Dabrath,

73. Ramoth und Anem, mit ihren Vorstädten.

74. Aus dem Stamm * Asser: Masal, Abdon, *Jos.21,30.

75. Hukok und Rehob, mit ihren Vorstädten.

76. Aus dem Stamm Naphthali: Kedes in Galiläa, Hammon und Kiriathaim, mit ihren Vorstädten.

77. Den andern Kindern Meraris gaben sie aus dem Stamm Sebulon: Rimmono und Thabor, mit ihren Vorstädten;

78. Und jenseit des Jordans gegen Jericho, gegen der Sonne Aufgang am Jordan, aus dem Stamm Ruben: Bezer in der Wüste, Jahza,

79. Kedemoth und Mepaath, mit ihren Vorstädten.

80. Aus dem Stamm Gad: Ramoth in Gilead, Mahanaim,

81. Hesbon und Jaeser, mit ihren Vorstädten.

Das 8 (sonst 7.) Capitel.

Geschlechtsregister der sechs übrigen Söhne Jakobs.

1. Die Kinder * Isaschars waren: Thola, Pua, Jasub und Simron, die vier *1Mos.46,13. 4Mos.26,23.

2. Die Kinder aber Tholas waren: Usi, Rephaja, Jeriel, Jahemai, Jebsam und Samuel, Häupter im Hause ihrer Väter von Thola, und gewaltige Leute in ihrem Geschlecht, an der Zahl zu Davids Zeiten zwey und zwanzig tausend und sechs hundert.

3. Die Kinder Usis waren: Jesraja. Aber die Kinder Jesrajas waren: Michael, Obadja, Joel und Jesia, die fünf, und waren alle Häupter.

4. Und mit ihnen unter ihrem Geschlecht im Hause ihrer Väter waren gerüstet Heervolk zum Streit sechs und dreyßig tausend; denn sie hatten viele Weiber und Kinder.

5. Und ihre Brüder in allen Geschlechtern Isaschars, gewaltige Leute, waren sieben und achtzig tausend, und wurden alle gerechnet.

6. Die Kinder * Benjamins waren: Bela, Becher und Jediael, die drey. *c.9,1.

7. Aber die Kinder Belas waren: Ezbon, Usi, Usiel, Jerimoth und Iri, die fünf, Häupter im Hause der Väter, gewaltige Leute. Und wurden gerechnet zwey und zwanzig tausend und vier und dreyßig.

8. Die Kinder Bechers waren: Semira, Joas, Elieser, Eliönai, Amri, Jerimoth, Abia, Anathoth und Alameth; die waren alle Kinder des Bechers.

9. Und wurden gerechnet in ihren Geschlechtern, nach den Häuptern im Hause ihrer Väter, gewaltige Leute, zwanzig tausend und zwey hundert.

10. Die Kinder aber Jediaels waren Bilhan. Bilhans Kinder aber waren: Jeus, Benjamin, Ehud, Cnaena, Sethan, Tharsis und Ahisahar.

11. Die waren alle Kinder Jediaels, Häupter der Väter, gewaltige Leute, siebenzehn tausend zwey hundert, die ins Heer auszogen zu streiten.

12. Und Supim und Hupim waren Kinder Irs; Husim aber waren Kinder Ahers.

13. Die Kinder * Naphthalis waren: Jahziel, Guni, Jezer und Sallum, Kinder von Bilha. *1Mos.46,24.

14. Die Kinder Manasses sind diese: Esriel, welchen gebar Aramja, sein Kebsweib; er zeugete aber Machir, den Vater Gileads.

15. Und Machir gab Hupim und Supim Weiber; und seine Schwester hieß Maecha. Sein anderer Sohn hieß Zelaphehad, und Zelaphehad * hatte Töchter. *4Mos.27,1.

16. Und Maecha, das Weib Machirs, gebar einen Sohn, den hieß sie Peres, und sein Bruder hieß Sares, und desselben Söhne waren Ulam und Rakem.

17. Ulams Sohn aber war Bedan. Das sind die Kinder Gileads, des Sohnes Machirs, des Sohnes Manasses.

18. Und

Digitized by Google

18. Und seine Schweſter Molechet gebar Iſhud, Abieſer und Mahela.
19. Und Semida hatte dieſe Kinder: Ahjan, Sichem, Likhi und Aniam.
20. Die Kinder *Ephraims waren dieſe: Suthela, deß Sohn war Bered, deß Sohn war Thahath, deß Sohn war Eleada, deß Sohn war Thahath, *4Moſ.26,35.
21. Deß Sohn war Sabad, deß Sohn war Suthelah, deß Sohn war Eſer und Elead. Und die Männer zu Gath, die Einheimiſchen im Lande, erwürgeten ſie, darum, daß ſie hinab gezogen waren, ihr Vieh zu nehmen.
22. Und ihr Vater Ephraim trug lange Zeit Leid, und ſeine Brüder * kamen ihn zu tröſten. *Hiob 2,11.
23. Und er beſchlief ſein Weib, die ward ſchwanger, und gebar einen Sohn, den hieß er Bria, darum, daß es in ſeinem Hauſe übel zuging.
24. Seine Tochter aber war Seera, die bauete das niedere und obere Bethhoron, und Uſen-Seera.
25. Deß Sohn war Rephah und Reſeph, deß Sohn war Thelah, deß Sohn war Thahan,
26. Deß Sohn war Laedan, deß Sohn war Ammihud, * deß Sohn war Eliſama, *4Moſ.1,10.
27. Deß Sohn war Nun, deß Sohn * war Joſua. *4Moſ.13,9.
28. Und ihre Habe und Wohnung war Bethel und ihre Töchter, und gegen dem Aufgang Naeran, und gegen Abend Geſer und ihre Töchter, Sechem und ihre Töchter, bis gen Azza und ihre Töchter,
29. Und an den Kindern Manaſſes, Bethſean und ihre Töchter, Thaenach und ihre Töchter, Megiddo und ihre Töchter, Dor und ihre Töchter. In dieſen wohnten die Kinder Joſephs, des Sohnes Iſraels.
30. Die Kinder * Aſſers waren dieſe: Jemna, Jeſwa, Jeſwi, Bria, und Serah, ihre Schweſter. *1Moſ.46,17.
31. Die Kinder Brias waren: Heber und Malchiel, das iſt der Vater Birſawiths.
32. Heber aber zeugete Japhlet, Somer, Hotham und Suah, ihre Schweſter.
33. Die Kinder Japhlets waren: Paſſah, Bimehal und Aſwath; das waren die Kinder Japhlets.
34. Die Kinder Somers waren: Ahi, Rahga, Jehuba und Aram.
35. Und die Kinder ſeines Bruders Helems waren: Zophah, Jemna, Seles und Amal.
36. Die Kinder Zophahs waren: Suah, Harnepher, Sual, Beri, Jemra,
37. Berez, Hod, Sama, Silſa, Jethran und Beera.
38. Die Kinder Jethers waren: Jephunne, Phiſpa und Ara.
39. Die Kinder Ullas waren: Arah, Haniel und Rizja.
40. Dieſe waren alle Kinder Aſſers, Häupter im Hauſe ihrer Väter, auserleſene gewaltige Leute, und Häupter über Fürſten. Und wurden gerechnet in das Heer zum Streit, an ihrer Zahl ſechs und zwanzig tauſend Männer.

Das 9. (ſonſt 8.) Capitel.

Das Haus Benjamins und Sauls.

1. Benjamin * aber zeugete Bela, ſeinen erſten Sohn, Asbal den andern, Ahrah den dritten, *1Moſ.46,21.
2. Noha den vierten, Rapha den fünften.
3. Und Bela hatte Kinder: Addar, Gera, Abihud,
4. Abiſua, Naeman, Ahoah,
5. Gera, Sephuphan und Huram.
6. Diß ſind die Kinder Ehuds, die da Häupter waren der Väter unter den Bürgern zu Geba, und zogen weg gen Manahath:
7. Nemlich Naema, Ahia und Gera, derſelbe führte ſie weg; und er zeugete Uſa und Ahihud.
8. Und Saharaim zeugete im Lande Moab (da er Jene von ſich gelaſſen hatte) von Huſim und Baera, ſeinen Weibern.
9. Und er zeugete von Hodes, ſeinem Weibe: Jobab, Zibja, Meſa, Malcham,
10. Jeuz, Sachja und Mirma. Das ſind ſeine Kinder, Häupter der Väter.
11. Von Huſim aber zeugete er Abitob und Elpaal.
12. Die Kinder aber Elpaals waren: Eber, Miſeam und Samed. Derſelbe bauete Ono, und Lod, und ihre Töchter.
13. Und Bria und Sama waren Häupter der Väter, unter den Bürgern zu Ajalon; ſie verjagten die zu Gath.
14. Ahjo aber, Saſak, Jeremoth,
15. Sebadja, Arad, Ader,
16. Michael, Jeſpa und Joha; das ſind Kinder Brias.
17. Sebadja, Meſullam, Hiski, Heber,
18. Jeſme-

Digitized by Google

18. Jesmerai, Jeslia, Jobab; das sind Kinder Elpaals.
19. Jakim, Sichri, Sabdi,
20. Elioenai, Zilthai, Eliel,
21. Adaja, Braja und Simrath; das sind die Kinder Simeis.
22. Jespan, Eber, Eliel,
23. Abdon, Sichri, Hanan,
24. Hananja, Elam, Anthotja,
25. Jephdeja und Pnuel; das sind die Kinder Sasaks.
26. Samserai, Seharja, Athalja,
27. Jaeresja, Elia und Sichri; das sind die Kinder Jerohams.
28. Das sind die Häupter der Väter ihrer Geschlechter, die wohnten zu Jerusalem.
29. Aber zu *Gibeon wohnte der Vater Gibeons, und sein Weib hieß Maecha. *c.10,35.
30. Und sein erster Sohn war Abdon, Zur, Kis, Baal, Nadab,
31. Gedor, Ahjo und Secher.
32. Mikloth aber zeugete Simea, und sie wohnten gegen ihren Brüdern zu Jerusalem mit ihnen.
33. Ner *zeugete Kis. Kis zeugete Saul. Saul zeugete Jonathan, Malchisua, Abinadab und Esbaal. *c.10,39. 1Sam.14,51.
34. Der Sohn aber Jonathans war Meribaal. Meribaal zeugete Micha.
35. Die Kinder Michas waren: Pithon, Melech, Thaerea und Ahas.
36. Ahas aber zeugete Joadda. Joadda zeugete Alemeth, Asmaveth und Simri. Simri zeugete Moza.
37. Moza zeugete Binea, deß Sohn war Rapha, deß Sohn war Eleasa, deß Sohn war Azel.
38. Azel aber hatte sechs Söhne, die hießen: Esrikam, Bochru, Jesmael, Searja, Obadja, Hanan. Die waren alle Söhne Azels.
39. Die Kinder Eseks, seines Bruders, waren: Ulam, sein erster Sohn, Jeus der andere, Eliphelet der dritte.
40. Die Kinder aber Ulams waren gewaltige Leute, und *geschickt mit Bogen, und hatten viele Söhne und Söhnes-Söhne, hundert und funfzig. Die sind alle von den Kindern Benjamins. *Richt.20,16.

Das 10. (sonst 9.) Capitel.

Einwohner zu Jerusalem und Gibeon.

1. Und das ganze Israel ward gerechnet, und siehe, sie sind angeschrieben im Buch der Könige Israels und Judas, und *nun weggeführt gen Babel, um ihrer Missethat willen, *2Kön.24,15.16.
2. Die zuvor wohnten auf ihren Gütern und Städten, nemlich Israel, Priester, Leviten und Nethinim.
3. Aber zu *Jerusalem wohnten etliche der Kinder Judas, etliche der Kinder Benjamins, etliche der Kinder Ephraims und Manasses. *Neh.11,4.
4. Nemlich aus den Kindern Perez, des Sohnes Judas, war Uthai, der Sohn Ammihuds, des Sohnes Amris, des Sohnes Imris, des Sohnes Banis.
5. Von Siloni aber Asaja, der erste Sohn, und seine andere Söhne.
6. Von den Kindern Serahs: Jeguel und seine Brüder, sechs hundert und neunzig.
7. Von den Kindern Benjamins: Sallu, der Sohn Mesullams, des Sohnes Hodawjas, des Sohnes Hasnuas;
8. Und Jebneja, der Sohn Jerohams, und Ela, der Sohn Usis, des Sohnes Michris, und Mesullam, der Sohn Sephatjas, des Sohnes Reguels, des Sohnes Jebnejas.
9. Dazu ihre Brüder in ihren Geschlechtern, neun hundert und sechs und funfzig. Alle diese Männer waren Häupter der Väter im Hause ihrer Väter.
10. Von den Priestern aber: Jedaja, Jojarib, Jachin;
11. Und Asarja, der Sohn *Hilkias, des Sohnes Mesullams, des Sohnes Zadoks, des Sohnes Merajoths, des Sohnes Ahitobs, ein Fürst im Hause GOttes; *c.7,13.
12. Und Adaja, der Sohn Jerohams, des Sohnes Pashurs, des Sohnes Malchjas, und Maesai, der Sohn Adiels, des Sohnes Jachseras, des Sohnes Mesullams, des Sohnes Mesillemiths, des Sohnes Immers;
13. Dazu ihre Brüder, Häupter im Hause ihrer Väter, tausend sieben hundert und sechzig, fleißige Leute am Geschäfte des Amts im Hause GOttes.
14. Von den Leviten aber aus den Kindern Meraris: Semaja, der Sohn Hasubs, des Sohnes Asrikams, des Sohnes Hasabjas,
15. Und Bakbakar, der Zimmermann, und Galal, und Mathanja, der Sohn Michas, des Sohnes Sichris, des Sohnes Assaphs,
16. Und

16. Und Obadja, der Sohn Semajas, des Sohnes Galals, des Sohnes Jeduthuns, und Berechja, der Sohn Assas, des Sohnes Elkanas, der in den Dörfern wohnete, der * Nethophatiter. *c.2,54.

17. Die Pförtner aber waren: Sallum, Akub, Thalmon, Ahiman mit ihren Brüdern, und Sallum, der Oberste.

18. Denn bisher hatten am Thor des Königs gegen den Aufgang gewartet die Kinder Levis mit Lagern.

19. Und Sallum, der Sohn Kores, des Sohnes Abiassaphs, des Sohnes Korahs, und seine Brüder aus dem Hause seines Vaters, die Korhiter am Geschäfte des Amts, daß sie warteten an der Schwelle der Hütte, und ihre Väter im Lager des HErrn, daß sie warteten des Eingangs.

20. Pinehas aber, der Sohn Eleasars, war Fürst über sie, darum, daß der * HErr zuvor mit ihm gewesen war. *4Mos.25,7.

21. Sacharja aber, der Sohn Meselemjas, war Hüter am Thor der Hütte des Stifts.

22. Alle diese waren auserlesen zu Hütern an der Schwelle, zwey hundert und zwölf, die waren gerechnet in ihren Dörfern. Und David und Samuel, * der Seher, stifteten sie durch ihren Glauben, *1Sam.9,9.11.

23. Daß sie und ihre Kinder hüten sollten am Hause des HErrn, nemlich an dem Hause der Hütte, daß sie sein warteten.

24. Es waren aber solche Thorwärter gegen die vier Winde gestellet, gegen Morgen, gegen Abend, gegen Mitternacht, gegen Mittag.

25. Ihre Brüder aber waren auf ihren Dörfern, daß sie herein kämen, je des siebenten Tages, allezeit bey ihnen zu seyn.

26. Denn die Leviten waren diesen viererley obersten Thorhütern vertrauet, und sie waren über die Kasten und Schätze im Hause GOttes.

27. Auch blieben sie über Nacht um das Haus GOttes; denn es gebührte ihnen die Hut, daß sie alle Morgen aufthaten.

28. Und Etliche aus ihnen waren über das Geräthe des Amts; denn sie trugen es gezählet aus und ein.

29. Und ihrer Etliche waren bestellet über die Gefäße, und über alles heilige Geräthe, über Semmelmehl, über Wein, über Oel, über Weihrauch, über Räuchwerk.

30. Aber der Priester Kinder machten etliche das Räuchwerk.

31. Mathithja aus den Leviten, dem ersten Sohne Sallums, des Korhiters, waren vertrauet die Pfannen.

32. Aus den Kahathitern aber, ihren Brüdern, waren über die * Schaubrode zuzurichten, daß sie sie alle Sabbath bereiteten. *3Mos.24,5.

33. Das sind die Sänger, die Häupter unter den Vätern der Leviten, über die Kasten ausgesondert; denn Tag und Nacht waren sie darob im Geschäfte.

34. Das sind die Häupter der Väter unter den Leviten in ihren Geschlechtern. Diese wohnten zu Jerusalem.

35. Zu * Gibeon wohnten Jejel, der Vater Gibeons, sein Weib hieß Maecha, *c.9,29.

36. Und sein erster Sohn Abdon, Zur, Kis, Baal, Ner, Nadab,

37. Gedor, Ahajo, Sacharja, Mikloth.

38. Mikloth aber zeugete Simeam; und sie wohnten auch um ihre Brüder zu Jerusalem unter den Ihren.

39. Ner * aber zeugete Kis. Kis zeugete Saul. Saul zeugete Jonathan, Malchisua, Abinadab, Esbaal. *c.9,33.

40. Der Sohn aber Jonathans war Meribaal. Meribaal aber zeugete Micha.

41. Die Kinder Michas waren: Pithon, Melech und Thaherea.

42. Ahas zeugete Jaera. Jaera zeugete Alemeth, * Asmaveth und Simri. Simri zeugete Moza. *c.13,3.

43. Moza zeugete Binea, deß Sohn war Raphaja, deß Sohn war Eleasa, deß Sohn war Azel.

44. Azel aber hatte sechs Söhne; die hießen: Asrikam, Bochru, Jismael, Searja, Obadja, Hanan; das sind die Kinder Azels.

Das 11. (sonst 10.) Capitel.

Sauls Untergang im Streit wider die Philister.

1. Die * Philister stritten wider Israel. Und die von Israel flohen vor den Philistern, und fielen die Erschlagenen auf dem Berge Gilboa. *1Sam.31,1.

2. Aber die Philister hingen sich an Saul, und seine Söhne hinter ihnen her, und schlugen Jonathan, Abinadab und Malchisua, die Söhne Sauls.

3. Und der Streit ward hart wider Saul, und

Digitized by Google

und die Bogenschützen kamen an ihn, daß er von den Schützen verwundet ward.

4. Da sprach Saul zu seinem Waffenträger: *Ziehe dein Schwerdt aus, und erstich mich damit, daß diese Unbeschnittene nicht kommen und schändlich mit mir umgehen. Aber sein Waffenträger wollte nicht, denn er fürchtete sich sehr. Da nahm Saul sein Schwerdt, und fiel darein. *1Sam.31,4.

5. Da aber sein Waffenträger sahe, daß Saul todt war, fiel er auch ins Schwerdt, und starb.

6. Also starb Saul und seine drey Söhne, und sein ganzes Haus zugleich.

7. Da aber die Männer Israels, die im Grunde waren, sahen, daß sie geflohen waren, und daß Saul und seine Söhne todt waren, verließen sie ihre Städte und flohen, und die Philister kamen und wohnten darinnen.

8. Des andern Morgens kamen die Philister, die Erschlagenen auszuziehen, und fanden Saul und seine Söhne liegen auf dem Berge Gilboa;

9. Und zogen ihn aus, und hoben auf sein Haupt und seine Waffen, und sandten es ins Land der Philister umher, und ließen es verkündigen vor ihren Götzen und dem Volk;

10. Und legten seine Waffen ins Haus ihres Gottes, und seinen Schedel hefteten sie an das Haus Dagons.

11. Da aber Alle die zu Jabes in Gilead hörten alles, was die Philister Saul gethan hatten,

12. Machten sie sich auf, alle streitbare Männer, und * nahmen den Leichnam Sauls und seiner Söhne, und brachten sie gen Jabes, und begruben ihre Gebeine unter der Eiche zu Jabes, und fasteten sieben Tage. *1Sam.31,12.13. 2Sam.2,5.

13. Also starb Saul in seiner Missethat, die er wider den HErrn gethan hatte * an dem Wort des HErrn, das er nicht hielt, auch † daß er die Wahrsagerin fragte, *1Sam.15,11. †1Sam.28,8.

14. Und fragte den HErrn nicht, darum tödtete er ihn, und wandte das Königreich zu David, dem Sohne Isais.

Das 12. (sonst 11.) Capitel.

Salbung Davids zum Könige. Seine Wohnung und streitbare Helden.

1 Und * ganz Israel sammlete sich zu David gen Hebron, und sprach: Siehe, † wir sind dein Bein und dein Fleisch. *2Sam.5,1. †1Mos.29,14.

2. Auch vorhin, da Saul König war, führtest du Israel aus und ein. So hat der HErr, dein GOtt, dir geredet: Du sollst mein Volk Israel weiden, und Du sollst Fürst seyn über mein Volk Israel.

3. Auch kamen alle Aeltesten Israels zum Könige gen Hebron. Und David machte einen Bund mit ihnen zu Hebron vor dem HErrn. Und sie salbeten David zum Könige über Israel, * nach dem Wort des HErrn durch Samuel. *1Sam.16,1.3.

4. Und David zog hin und das ganze Israel gen Jerusalem, das ist Jebus; denn die Jebusiter wohnten im Lande.

5. Und die Bürger zu Jebus sprachen * zu David: Du sollst nicht herein kommen. David aber gewann die Burg Zion, das ist Davids Stadt. *2Sam.5,6.

6. Und David sprach: * Wer die Jebusiter am ersten schlägt, der soll ein Haupt und Oberster seyn. Da erstieg sie am ersten Joab, der Sohn Zerujas, und ward Hauptmann. *2Sam.5,8.

7. David aber wohnte auf der Burg, daher heißet man sie Davids Stadt.

8. Und er bauete die Stadt umher, von Millo an bis gar umher. Joab aber ließ leben die Uebrigen in der Stadt.

9. Und David fuhr fort und nahm zu, und der HErr Zebaoth war mit ihm.

10. Diß sind * die Obersten unter den Helden Davids, die sich redlich mit ihm hielten in seinem Königreich bey dem ganzen Israel, daß man ihn zum Könige machte, nach dem Wort des HErrn über Israel. *2Sam.23,8.

11. Und diß ist die Zahl der Helden Davids: * Jasabeam, der Sohn Hachmonis, der Vornehmste unter dreyßigen; er hob seinen Spieß auf, und schlug drey hundert auf einmal. *c.28,2. 2Sam.23,8.

12. Nach ihm war * Eleasar, der Sohn Dodos, der Ahohiter; und er war unter den dreyen Helden. *c.28,4.

13. Dieser war mit David, da sie Hohn sprachen, und die Philister sich daselbst versammlet hatten zum Streit. Und war ein Stück Acker voll Gerste; und das Volk flohe vor den Philistern.

14. Und sie traten mitten auf das Stück,

Digitized by Google

und erretteten es, und schlugen die Philister. Und der HErr gab ein groß Heil.

15. Und die drey aus den dreyßig Vornehmsten zogen hinab zum Felsen, zu David in die * Höle Adullam. Aber der Philister Lager lag im Grunde Rephaim. *1Sam.22,1. Pſ.57,1.

16. David aber war in der Burg; und der Philister Volk war dazumal zu Bethlehem.

17. Und David * ward lüstern, und sprach: Wer will mir zu trinken geben des Wassers aus dem Brunnen zu Bethlehem unter dem Thor? *2Sam.23,15.

18. Da rissen die drey in der Philister Lager, und schöpften des Wassers aus dem Brunnen zu Bethlehem unter dem Thor, und trugen es, und brachten es zu David. Er aber wollte es nicht trinken, sondern goß es dem HErrn,

19. Und sprach: Das lasse GOtt ferne von mir seyn, daß ich solches thue und trinke das Blut dieser Männer in ihres Lebens Gefahr, denn sie haben es mit ihres Lebens Gefahr hergebracht; darum wollte er es nicht trinken. Das thaten die drey Helden.

20. Abisai, * der Bruder Joabs, der war der Vornehmste unter dreyen, und er hob seinen Spieß auf, und schlug drey hundert. Und er war unter dreyen berühmt, *2Sam.23,18.

21. Und er, der dritte, herrlicher denn die zwey, und war ihr Oberster, aber bis an die drey kam er nicht.

22. Benaja, der Sohn Jojadas, des Sohnes Jshails, von großen Thaten, von Kabzeel. Er schlug zwey Löwen der Moabiter, * und ging hinab, und schlug einen Löwen mitten im Brunnen zur Schneezeit. *2Sam.23,20.

23. Er schlug auch einen egyptischen Mann, der war fünf Ellen groß und hatte einen Spieß in der Hand * wie ein Weberbaum. Aber er ging zu ihm hinab mit einem Stecken, und nahm ihm den Spieß aus der Hand, und erwürgete ihn mit seinem eigenen Spieß. *1Sam.17,7.

24. Das that Benaja, der Sohn Jojadas, und war * berühmt unter dreyen Helden, *c.28,5.6.

25. Und war der Herrlichste unter dreyßigen, aber an die drey kam er nicht. David aber machte ihn zum heimlichen Rath.

26. Die streitbaren Helden sind diese: * Asahel, der Bruder Joabs. Elhanan, der Sohn Dodos von Bethlehem. *2Sam.2,18.

27. Samoth, der Haroriter. * Helez, der Peloniter. *c.28,10. 2Sam.23,26.

28. Jra, der Sohn Ekes, der Thekoiter. Abieser, der Anthotiter.

29. Sibechai, der Husathiter. Jlai, der Ahohiter.

30. Maherai, der Netophathiter. Heled, der Sohn Baenas, der Netophathiter.

31. Ithai, der Sohn Ribais, von Gibea der Kinder Benjamins. Benaja, der Pirgathoniter.

32. Hurai, von den Bächen Gaas. Abiel, der Arbathiter.

33. Asmaveth, der Bahurumiter. Eliahba, der Saalboniter.

34. Die Kinder Hasams, des Gisoniters. Jonathan, der Sohn Sages, der Hartariter.

35. Ahiam, der Sohn Sachars, der Hartariter. Eliphal, der Sohn Urs.

36. Hepher, der Marcherathiter. Ahia, der Peloniter.

37. Hezro, der Carmeliter. Naerai, der Sohn Asbais.

38. Joel, der Bruder Nathans. Mibehar, der Sohn Hagris.

39. Zelek, der Ammoniter. Naherai, der Berothiter, Waffenträger Joabs, des Sohnes Zerujas.

40. Jra, der Jethriter. Gareb, der Jethriter.

41. * Uria, der Hethiter. Sabad, der Sohn Ahelais. *2Sam.11,3.

42. Adina, der Sohn Sisas, der Rubeniter, ein Hauptmann der Rubeniter, und dreyßig waren unter ihm.

43. Hanan, der Sohn Maechas. Josaphat, der Mathoniter.

44. Usia, der Asthrathiter. Sama und Jajel, die Söhne Hothams, des Aroeriters.

45. Jediael, der Sohn Simris. Joha, sein Bruder, der Thiziter.

46. Eliel, der Maheviter. Jeribai und Josawja, die Söhne Elnaams. Jethma, der Moabiter.

47. Eliel, Obed, Jaesiel von Mezobaja.

Das 13. (sonst 12.) Capitel.

Davids Beystand an streitbaren Männern.

1. Auch kamen diese zu David gen * Ziklag, da er noch verschlossen war vor Saul, dem Sohne Kis. Und sie waren

waren auch unter den Helden, die zum Streit halfen, *1Sam.27,6.

2. Und mit * Bogen geſchickt waren zu beyden Händen, auf Steine, Pfeile und Bogen. Von den Brüdern Sauls, die aus Benjamin waren: *c.9,40. Richt.20,16.

3. Der Vornehmſte Ahieſer und Joas, die Kinder Samaas, des Gibeathiters; Jeſiel und Peleth, die Kinder Asmaveths; Baracha und Jehu, der Anthotiter.

4. Jeſmaja, der Gibeoniter, gewaltig unter dreyßigen und über dreyßig. Jeremia, Jahaſiel, Johanan, Joſabad, der Gederathiter.

5. Eleuſai, Jerimoth, Bealja, Samarja, Saphatja, der Harochiter.

6. Elkana, Jeſija, * Aſareel, Joeſer, Jaſabeam, die Korhiter. *c.26,18.

7. Joela und Sabadja, die Kinder Jerohams von Gedor.

8. Von den Gaditern ſonderten ſich aus zu David in die Burg in der Wüſte ſtarke Helden und Kriegsleute, die Schild und Spieß führten, und ihr Angeſicht wie der Löwen, und * ſchnell wie die Rehe auf den Bergen: *2Sam.2,18.

9. Der erſte Eſer, der andere Obadja, der dritte Eliab,

10. Der vierte Maſmanna, der fünfte Jeremja,

11. Der ſechſte Athai, der ſiebente Eliel,

12. Der achte Johanan, der neunte Elſabad,

13. Der zehnte Jeremja, der elfte Machbanai.

14. Dieſe waren von den Kindern Gads, Häupter im Heer; der Kleinſte über hundert, und der Größeſte über tauſend.

15. Die ſind es, die über den Jordan gingen im erſten Monat, da er voll war an beyden Ufern, daß alle Gründe eben waren, beydes gegen Morgen und gegen Abend.

16. Es kamen aber auch von den Kindern Benjamins und Judas zu der Burg Davids.

17. David aber ging heraus zu ihnen, und antwortete und ſprach zu ihnen: So ihr kommt im Frieden zu mir und mir zu helfen, ſo ſoll mein Herz mit euch ſeyn; ſo ihr aber kommt auf Liſt und mir zuwider zu ſeyn, ſo doch kein Frevel an mir iſt, ſo ſehe der GOtt unſerer Väter darein und ſtrafe es.

18. Aber der Geiſt zog an Amaſai, den Hauptmann unter dreyßigen: Dein ſind wir, David, und mit dir halten wir es, du Sohn Iſais. Friede, Friede ſey mit dir! Friede ſey mit deinen Helfern! denn dein GOtt hilft dir. Da nahm ſie David an, und ſetzte ſie zu Häuptern über die Kriegsleute.

19. Und von Manaſſe fielen zu David, da er kam mit den Philiſtern wider Saul zum Streit und half ihnen nicht. Denn die * Fürſten der Philiſter ließen ihn mit Rath von ſich, und ſprachen: Wenn er zu ſeinem Herrn Saul fiele, ſo möchte es uns unſern Hals koſten. *1Sam.29,4.

20. Da er nun gen Ziklag zog, fielen zu ihm von Manaſſe Adna, Joſabad, Jedjael, Michael, Joſabad, Elihu, Zilthai, Häupter über tauſend in Manaſſe.

21. Und ſie halfen David wider die Kriegsleute; denn ſie waren alle redliche Helden, und wurden Hauptleute über das Heer.

22. Auch kamen alle Tage Etliche zu David, ihm zu helfen, bis daß ein groß Heer ward, wie ein Heer GOttes.

23. Und diß iſt die Zahl der Häupter, gerüſtet zum Heer, die zu David gen Hebron kamen, das Königreich Sauls zu ihm zu wenden, nach dem Wort des HErrn:

24. Der Kinder Judas, die Schild und Spieß trugen, waren ſechs tauſend und acht hundert, gerüſtet zum Heer.

25. Der Kinder Simeons, redliche Helden zum Heer, ſieben tauſend und hundert.

26. Der Kinder Levis vier tauſend und ſechs hundert.

27. Und Jojada, der Fürſt unter denen von Aaron, mit drey tauſend und ſieben hundert.

28. * Zadok, der Knabe, ein redlicher Held, mit ſeines Vaters Hauſe, zwey und zwanzig Oberſten. *2Sam.15,24.

29. Der Kinder Benjamins, Sauls Brüder, drey tauſend. Denn bis auf die Zeit hielten ihrer noch viel an dem Hauſe Sauls.

30. Der Kinder Ephraims zwanzig tauſend und acht hundert, redliche Helden und berühmte Männer im Hauſe ihrer Väter.

31. Des halben Stamms Manaſſe, achtzehn tauſend, die mit Namen genannt wurden, daß ſie kämen und machten David zum Könige.

32. Der Kinder Iſaſchars, die verſtändig waren und riethen, was zu jeder Zeit Iſ-

rael thun sollte, zwey hundert Hauptleute; und alle ihre Brüder folgten ihrem Wort.

33. Von Sebulon, die ins Heer zogen zum Streit, gerüstet mit allerley Waffen zum Streit, funfzig tausend, sich in die Ordnung zu schicken einträchtiglich.

34. Von Naphthali tausend Hauptleute, und mit ihnen, die Schild und Spieß führten, sieben und dreyßig tausend.

35. Von Dan zum Streit gerüstet acht und zwanzig tausend sechs hundert.

36. Von Asser, die ins Heer zogen, gerüstet zum Streit, vierzig tausend.

37. Von jenseit des Jordans, von den Rubenitern, Gaditern und halben Stamm Manasse, mit allerley Waffen zum Streit, hundert und zwanzig tausend.

38. Alle diese Kriegsleute, den Zeug zu ordnen, kamen von ganzem Herzen gen Hebron, David zum Könige zu machen über ganz Israel. Auch war alles andere Israel *Eines Herzens, daß man David zum Könige machte. *Ap.Gesch.4,32.

39. Und waren daselbst bey David drey Tage, aßen und tranken; denn ihre Brüder hatten für sie zubereitet.

40. Auch welche die Nächsten um sie waren, bis hin an Isaschar, Sebulon und Naphthali, die brachten Brod auf Eseln, Cameelen, Maulthieren und Rindern zu essen, Mehl, Feigen, Rosinen, Wein, Oel, Rinder, Schafe die Menge; denn es war eine Freude in Israel.

Das 14. (sonst 13.) Capitel.

Ab- und Einholung der Lade des Bundes.

1. Und * David hielt einen Rath mit den Hauptleuten über tausend und über hundert, und mit allen Fürsten, *2Sam.6,2.

2. Und sprach zu der ganzen Gemeine Israel: Gefällt es euch und ist es von dem HErrn, unserm GOtt, so laßt uns allenthalben ausschicken zu den Andern, unsern Brüdern in allen Landen Israels, und mit ihnen die Priester und Leviten in den Städten, da sie Vorstädte haben, daß sie zu uns versammlet werden;

3. Und laßt uns die Lade unsers GOttes zu uns wieder holen, denn bey den Zeiten Sauls fragten wir nicht nach ihr.

4. Da sprach die ganze Gemeine, man sollte also thun; denn solches gefiel allem Volk wohl.

5. *Also versammlete David das ganze Israel, von Sihor Egyptens an, bis man kommt gen Hemath, die Lade GOttes zu holen von Kiriath Jearim. *c.16,3. 2Sam.6,1.

6. Und David zog hinauf mit dem ganzen Israel zu Kiriath Jearim, welche liegt in Juda, daß er von dannen herauf brächte die Lade GOttes, des HErrn, * der auf den Cherubim sitzet, da der Name angerufen wird. *1Sam.4,4. 2Kön.19,15.

7. Und sie ließen die Lade GOttes auf einem neuen Wagen führen, aus dem Hause AbiNadabs. Usa aber und sein Bruder trieben den Wagen.

8. David aber und das ganze Israel spielten vor GOtt her, aus ganzer Macht, mit Liedern, mit Harfen, mit Psaltern, mit Pauken, mit Cymbeln, und mit Posaunen.

9. Da sie aber kamen auf den Platz Chidon, reckte Usa seine Hand aus, die Lade zu halten; denn die Rinder schritten beyseit aus.

10. Da erzürnte der Grimm des HErrn über Usa, und schlug ihn, daß er seine Hand hatte ausgereckt an die Lade, daß er daselbst starb vor GOtt.

11. Da ward David traurig, daß der HErr einen solchen Riß that an Usa, und hieß die Stätte Perez Usa, bis auf diesen Tag

12. Und David fürchtete sich vor GOtt des Tages, und sprach: Wie soll ich die Lade GOttes zu mir bringen?

13. Darum ließ er die Lade GOttes nicht zu sich bringen in die Stadt Davids; * sondern lenkte sie hin ins Haus Obed-Edoms, des Githiters. *2Sam.6,10.

14. Also blieb die Lade GOttes bey ObedEdom in seinem Hause drey Monate. Und der HErr segnete das Haus Obed-Edoms und alles, was er hatte.

Das 15. (sonst 14.) Capitel.

Davids Weiber, Kinder und Sieg wider die Philister.

1. Und * Hiram, der König zu Tyrus, sandte Boten zu David, und Cedernholz, Maurer und Zimmerleute, daß sie ihm ein Haus baueten. *2Chron.2,3.

2. Und David merkte, daß ihn der HErr zum Könige über Israel bestätiget hatte; denn sein Königreich stieg auf um seines Volks Israel willen.

3. Und David nahm noch mehr Weiber

ber zu Jerusalem, und zeugete noch mehr Söhne und Töchter.

4. Und die ihm zu Jerusalem geboren wurden, hießen also: Sammua, Sobab, * Nathan, Salomo, *Luc.3,31.

5. Jebehar, Elisua, Elpalet,

6. Noga, Nepheg, Japhia,

7. Elisamma, Baeljada, Eliphalet.

8. Und da die Philister hörten, daß David zum Könige gesalbet war über ganz Israel, zogen sie alle herauf, David zu suchen. Da das David hörte, zog er aus gegen sie.

9. Und die Philister kamen, und ließen sich nieder im Grunde Rephaim.

10. David aber fragte GOtt, und sprach: Soll ich hinauf ziehen wider die Philister, und willst du sie in meine Hand geben? Der HErr sprach zu ihm: Ziehe hinauf, ich habe sie in deine Hände gegeben.

11. Und da sie hinauf zogen gen * Baal-Prazim, schlug sie David daselbst. Und David sprach: GOtt hat meine Feinde durch meine Hand zertrennet, wie sich das Wasser trennet. Daher hießen sie die Stätte BaalPrazim. *2Sam.5,20. Jes.28,21.

12. Und sie ließen ihre Götter daselbst; da hieß sie David mit * Feuer verbrennen. *5Mos.7,5.25.

13. Aber * die Philister machten sich wieder daran, und thaten sich nieder im Grunde. *2Sam.5,22.

14. Und David fragte abermal GOtt, und GOtt sprach zu ihm: Du sollst nicht hinauf ziehen hinter ihnen her, sondern lenke dich von ihnen, daß du an sie kommest gegen den Maulbeerbäumen;

15. Wenn du dann wirst hören das Rauschen oben auf den Maulbeerbäumen einher gehen, so fahre heraus zum Streit, denn GOtt ist da vor dir ausgezogen, zu schlagen der Philister Heer.

16. Und David that, wie ihm GOtt geboten hatte; und sie schlugen das Heer der Philister von Gibeon an bis gen Gaser.

17. Und Davids Name brach aus in allen Landen, und der HErr ließ seine Furcht über alle Heiden kommen.

Das 16. (sonst 15.) Capitel.

Die Bundeslade wird an ihren Ort gebracht.

1. Und er bauete sich Häuser in der Stadt Davids, und bereitete der Lade GOttes eine Stätte, und breitete * eine Hütte über sie. *c.17,1. 2Sam.6,17.

2. Dazumal sprach David: Die Lade GOttes soll Niemand tragen ohne die Leviten; denn dieselben hat der HErr erwählet, daß sie die Lade des HErrn tragen und ihm dienen ewiglich.

3. Darum * versammlete David das ganze Israel gen Jerusalem, daß sie die Lade des HErrn hinauf brächten an die Stätte, die er dazu bereitet hatte. *c.14,5.

4. Und David brachte zu Hauf die Kinder Aarons, und die Leviten:

5. Aus den Kindern Kahaths, Uriel, den Obersten, samt seinen Brüdern, hundert und zwanzig;

6. Aus den Kindern Meraris, Asaja, den Obersten, samt seinen Brüdern, zwey hundert und zwanzig;

7. Aus den Kindern Gersoms, Joel, den Obersten, samt seinen Brüdern, hundert und dreyßig;

8. Aus den Kindern Elizaphans, Semaja, den Obersten, samt seinen Brüdern, zwey hundert;

9. Aus den Kindern Hebrons, Eliel, den Obersten, samt seinen Brüdern, achtzig;

10. Aus den Kindern Usiels, Amminadab, den Obersten, samt seinen Brüdern, hundert und zwölf.

11. Und David * rief Zadok und Abjathar, die Priester, und die Leviten, nemlich Uriel, Asaja, Joel, Semaja, Eliel, Amminadab; *2Sam.15,29.

12. Und sprach zu ihnen: Ihr seyd die Häupter der Väter unter den Leviten; so heiliget nun euch und eure Brüder, daß ihr die Lade des HErrn, des GOttes Israels, herauf bringet, dahin ich ihr bereitet habe;

13. Denn vorhin, da ihr nicht da waret, that * der HErr, unser GOtt, einen Riß unter uns, darum, daß wir ihn nicht suchten, wie sichs gebühret. *c.14,9.10.

14. Also heiligten sich die Priester und Leviten, daß sie die Lade des HErrn, des GOttes Israels, herauf brächten.

15. Und die Kinder Levis trugen die Lade GOttes (des HErrn) auf ihren Achseln, mit den Stangen daran, wie * Mose geboten hatte, nach dem Wort des HErrn. *2Mos.25,14. 4Mos.4,15.

16. Und David sprach zu den Obersten der Leviten, daß sie ihre Brüder zu Sängern stellen sollten mit Saitenspielen, mit

Psaltern, Harfen und hellen Cymbeln, daß sie laut sängen und mit Freuden.

17. Da bestelleten die Leviten Heman, den Sohn Joels, und aus seinen Brüdern Assaph, den Sohn Berechjas, und aus den Kindern Meraris, ihren Brüdern, Ethan, den Sohn Kusajas;

18. Und mit ihnen ihre Brüder, des andern Theils, nemlich Sacharja, Ben, Jaesiel, Semiramoth, Jehiel, Unni, Eliab, Benaja, Maeseja, Mathithja, Elipheleja, Mikneja, ObedEdom, Jehiel, die Thorhüter.

19. Denn Heman, * Assaph und Ethan waren Sänger mit ehernen Cymbeln helle zu klingen; *c.7,39.44.

20. Sacharja aber, Asiel, Semiramoth, Jehiel, Unni, Eliab, Maeseja und Benaja, mit Psaltern nachzusingen;

21. Mathithja aber, Elipheleja, Mikneja, ObedEdom, Jejel und Asasia mit Harfen von acht Saiten, ihnen vorzusingen;

22. Chenanja aber, der Leviten Oberster, der Sangmeister, daß er sie unterwies zu singen, denn er war verständig.

23. Und Berechja, und Elkana waren Thorhüter der Lade.

24. Aber Sebanja, Josaphat, Nethaneel, Amasai, Sacharja, Benaja, Elieser, die Priester, bliesen mit Trompeten vor der Lade GOttes, und ObedEdom und Jehia waren Thorhüter der Lade.

25. * Also gingen hin David und die Aeltesten in Israel, und die Obersten über die Tausende, herauf zu holen die Lade des Bundes des HErrn, aus dem Hause ObedEdoms mit Freuden. *2Sam.6,12.

26. Und da GOtt den Leviten half, die die Lade des Bundes des HErrn trugen, opferte man sieben Farren und sieben Widder.

27. Und David hatte einen leinenen Rock an, dazu alle Leviten, die die Lade trugen, und die Sänger, und Chenanja, der Sangmeister, mit den Sängern; auch hatte David einen leinenen Leibrock an.

28. Also brachte das ganze Israel die Lade des Bundes des HErrn hinauf mit Jauchzen, Posaunen, Trompeten und hellen Cymbeln, mit Psaltern und Harfen.

29. Da nun die Lade des Bundes des HErrn in die Stadt Davids kam, sahe * Michal, die Tochter Sauls, zum Fenster aus. Und da sie den König David sahe hüpfen und spielen, verachtete sie ihn in ihrem Herzen. *2Sam.6,16.21.

Das 17. (sonst 16.) Capitel.

Davids Lobgesang und Bestellung des Gottesdienstes.

1. Und da sie die Lade GOttes hineinbrachten, setzten sie sie in die Hütte, die ihr David aufgerichtet hatte, und opferten Brandopfer und Dankopfer vor GOtt.

2. Und da David die Brandopfer und Dankopfer ausgerichtet hatte, * segnete er das Volk im Namen des HErrn. *4Mos.6,23.24.

3. Und theilte aus Jedermann in Israel, beydes Männern und Weibern, einen Laib Brod und ein Stück Fleisch, und ein Nößel Wein.

4. Und er stellete vor die Lade des HErrn etliche Leviten zu Dienern, daß sie prieſen, danketen und lobeten den HErrn, den GOtt Israels;

5. Nemlich Assaph, den ersten, Sacharja, den andern, Jejel, Semiramoth, Jehiel, Mathithja, Eliab, Benaja, ObedEdom und Jejel, mit Psaltern und Harfen; Assaph aber mit hellen Cymbeln;

6. Benaja aber und Jehasiel, die Priester, mit Trompeten, allezeit vor der Lade des Bundes GOttes.

7. Zu der Zeit * bestellete David zum ersten dem HErrn zu danken, durch Assaph und seine Brüder: *Sir.47,11.

8. Danket * dem HErrn, prediget seinen Namen, thut kund unter den Völkern sein Thun. *Pſ.105,1.

9. Singet, spielet und dichtet ihm von allen seinen Wundern.

10. Rühmet seinen heiligen Namen. Es * freue sich das Herz derer, die den HErrn suchen. *Pſ.69,33

11. Fraget nach dem HErrn und nach seiner Macht, suchet sein Angesicht allezeit.

12. Gedenket seiner Wunder, die er gethan hat, seiner Wunder und seines Worts,

13. Ihr, der Same Israels, seines Knechts, ihr Kinder Jakobs, seine Auserwählten.

14. Er ist der HErr, unser GOtt, er richtet in aller Welt.

15. Gedenk-

Digitized by Google

15. Gedenket ewiglich seines Bundes, was er verheißen hat in tausend Geschlechter,
16. Den er gemacht hat * mit Abraham, und seines Eides mit Isaak; *Luc.1,73.
17. Und stellete dasselbe Jakob zum Recht, und Israel zum ewigen Bunde,
18. Und sprach: Dir will ich das Land Canaan geben, das Loos eures Erbtheils;
19. Da sie wenig und gering waren, und Fremdlinge darinnen.
20. Und sie * zogen von einem Volk zum andern, und aus einem Königreich zum andern Volk. *1Mos.12,1.
21. Er ließ Niemand ihnen Schaden thun, und * strafte Könige um ihrer willen. *1Mos.12,17.
22. * Tastet meine Gesalbten nicht an, und thut meinen Propheten kein Leid. *Ps.105,14.
23. Singet * dem HErrn alle Lande, verkündiget täglich sein Heil. *Ps.96,2.
24. Erzählet unter den Heiden seine Herrlichkeit, und unter den Völkern seine Wunder.
25. Denn der HErr ist groß und fast löblich, und herrlich über alle Götter.
26. Denn aller Heiden Götter sind Götzen; der HErr aber hat den Himmel gemacht.
27. Es stehet herrlich und prächtig vor ihm, und gehet gewaltiglich und fröhlich zu an seinem Ort.
28. Bringet * her dem HErrn, ihr Völker, bringet her dem HErrn Ehre und Macht. *Ps.29,1.2.
29. Bringet her des HErrn Namen die Ehre, bringet Geschenke, und kommt vor ihn, und betet den HErrn an im heiligen Schmuck.
30. Es fürchte ihn alle Welt. * Er hat den Erdboden bereitet, daß er nicht beweget wird. *Ps.89,12.
31. Es freue sich der Himmel, und die Erde sey fröhlich, und man sage unter den Heiden, daß der HErr regiert.
32. Das Meer brause, und was darinnen ist, und das Feld sey fröhlich, und alles, was darauf ist.
33. Und lasset jauchzen alle Bäume im Walde vor dem HErrn, denn er kommt zu richten die Erde.
34. * Danket dem HErrn, denn er ist freundlich, und seine Güte währet ewiglich. *Ps.106,1.
35. Und sprechet: * Hilf uns, GOtt, unser Heiland, und sammle uns, und errette uns aus den Heiden, daß wir deinem heiligen Namen danken, und dir lobsagen. *Ps.79,9.
36. Gelobet * sey der HErr, der GOtt Israels, von Ewigkeit zu Ewigkeit; und alles Volk sage: Amen, und lobe den HErrn. *Ps.41,14. 72,18.
37. Also ließ er daselbst vor der Lade des Bundes des HErrn Assaph und seine Brüder, zu dienen vor der Lade allezeit, einen jeglichen Tag sein Tagewerk;
38. Aber Obed Edom und ihre Brüder, acht und sechzig, und Obed Edom, den Sohn Jedithuns, und Hosa zu Thorhütern.
39. Und Zadok, den Priester, und seine Brüder, die Priester, ließ er vor der Wohnung des HErrn * auf der Höhe zu Gibeon, *c.22,29.
40. Daß sie dem HErrn täglich Brandopfer thäten, auf dem Brandopferaltar, * des Morgens und des Abends; wie geschrieben stehet im Gesetz des HErrn, das er an Israel geboten hat; *2Mos.29,38.39.
41. Und mit ihnen Heman und Jedithun, und die andern Erwählten, die mit Namen benannt waren, zu danken dem HErrn, daß seine Güte währet ewiglich;
42. Und mit ihnen Heman und Jedithun, mit Trompeten und Cymbeln zu klingen, und mit Saitenspielen GOttes. Die Kinder aber Jedithuns machte er zu Thorhütern.
43. Also zog alles Volk hin, ein Jeglicher in sein Haus, und David kehrte auch hin, sein Haus zu segnen.

Das 18. (sonst 17.) Capitel.

Der Tempelbau Davids wird eingestellet, und der Messias verheißen.

1. Es * begab sich, da David in seinem Hause wohnte, sprach er zu dem Propheten Nathan. Siehe, ich wohne in einem Cedernhause, und die Lade des Bundes des HErrn ist unter den Teppichen. *2Sam.7,1.
2. Nathan sprach zu David: Alles, was in deinem Herzen ist, das thue; denn GOtt ist mit dir.
3. Aber in derselben Nacht kam das Wort GOttes zu Nathan, und sprach:
4. Gehe hin und sage David, meinem Knechte: So spricht der HErr: Du sollst mir nicht ein Haus bauen zur Wohnung.
5. Denn * ich habe in keinem Hause gewohnet

wohnet von dem Tage an, da ich die Kinder Israels ausgeführet, bis auf diesen Tag; sondern ich bin gewesen, wo die Hütte gewesen ist, und die Wohnung. *Jes.66,1.

6. Wo ich gewandelt habe im ganzen Israel, habe ich auch zu der Richter einem in Israel je gesagt, dem ich gebot zu weiden mein Volk, und gesprochen: Warum bauet ihr mir nicht ein Cedernhaus?

7. So sprich nun also zu meinem Knechte David: So spricht der HErr Zebaoth: Ich habe dich genommen von der Weide hinter den Schafen, daß du solltest seyn ein Fürst über mein Volk Israel;

8. Und bin mit dir gewesen, wo du hingegangen bist, und habe deine Feinde ausgerottet vor dir, und habe dir einen Namen gemacht, wie die Großen auf Erden Namen haben.

9. Ich will aber meinem Volk Israel eine Stätte setzen, und will es pflanzen, daß es daselbst wohnen soll, und nicht mehr bewegt werde; und die bösen Leute sollen es nicht mehr schwächen, wie vorhin,

10. Und zu den Zeiten, da ich den Richtern gebot über mein Volk Israel; und ich will alle deine Feinde demüthigen. Und verkündige dir, daß der HErr dir ein Haus bauen will.

11. Wenn aber * deine Tage aus sind, daß du hingehest zu deinen Vätern, so will ich deinen Samen nach dir erwecken, der deiner Söhne einer seyn soll, dem will ich sein Königreich bestätigen. *2Sam.7,12.13.

12. Der * soll mir ein Haus bauen, und ich will seinen Stuhl bestätigen ewiglich. *c.23,10. 29,6.

13. Ich will sein Vater seyn, und Er soll mein Sohn seyn. Und ich will meine Barmherzigkeit nicht von ihm wenden, wie ich sie von dem gewendet habe, der vor dir war;

14. Sondern ich will ihn setzen in mein Haus und in mein Königreich ewiglich, daß sein Stuhl beständig sey ewiglich.

15. Und da Nathan nach allen diesen Worten und Gesicht mit David redete,

16. Kam der König David, und blieb vor dem HErrn, und sprach: Wer * bin Ich, HErr GOtt, und was ist mein Haus, daß du mich bis hieher gebracht hast? *1Mos.32,10.

17. Und das hat dich noch zu wenig gedäucht, GOtt, sondern hast über das Haus deines Knechts noch von fernem Zukünftigem geredet, und du hast angesehen mich, als in der Gestalt eines Menschen, der in der Höhe GOtt der HErr ist.

18. Was soll David mehr sagen zu dir, daß du deinen Knecht herrlich machest? Du erkennest deinen Knecht.

19. HErr, um deines Knechts willen, nach deinem Herzen hast du alles solches große Ding gethan, daß du kund thätest alle Herrlichkeit.

20. HErr, es ist deines gleichen nicht, und ist kein GOtt, denn du, von welchem wir mit unsern Ohren gehöret haben.

21. Und * wo ist ein Volk auf Erden, wie dein Volk Israel, da ein GOtt hingegangen sey, sich ein Volk zu erlösen, und sich selbst einen Namen zu machen von großen und schrecklichen Dingen, Heiden auszustoßen vor deinem Volk her, das du aus Egypten erlöset hast? *2Sam.7,23.

22. Und hast dir dein Volk Israel zum Volke gemacht ewiglich; und du, HErr, bist ihr GOtt geworden.

23. Nun, HErr, das Wort, das du geredet hast über deinen Knecht und über sein Haus, werde wahr ewiglich, und thue, wie du geredet hast.

24. Und dein Name werde wahr und groß ewiglich, daß man sage: Der HErr Zebaoth, der GOtt Israels, ist GOtt in Israel. Und das Haus deines Knechts David sey beständig vor dir.

25. Denn du, HErr, hast das * Ohr deines Knechts geöffnet, daß du ihm ein Haus bauen willst; darum hat dein Knecht gefunden, daß er vor dir betet. *2Sam.7,27. Jes.50,5.

26. Nun, HErr, Du bist GOtt, und hast solch Gutes deinem Knechte geredet.

27. Nun hebe an zu segnen das Haus deines Knechts, daß es * ewiglich sey vor dir; denn was Du, HErr, segnest, das ist gesegnet ewiglich. *Ps.41,13.

Das 19. (sonst 18.) Capitel.

David bestellet, nach glücklich geführten Kriegen, Amtleute.

1. Nach diesem * schlug David die Philister, und demüthigte sie, und nahm Gath und ihre Töchter aus der Philister Hand. *Ps.60,2.

2. Auch

2. Auch schlug er die Moabiter, daß die Moabiter David unterthänig wurden und Geschenke brachten.

3. Er schlug auch HadadEser, den König zu Zoba in Hemath, da er hinzog sein Zeichen aufzurichten am Wasser Phrath.

4. * Und David gewann ihm ab tausend Wagen, sieben tausend Reuter, und zwanzig tausend Mann zu Fuß. Und David verlähmte alle Wagen, und behielt hundert Wagen übrig. *2Sam.8,4. Jos.11,9.

5. Und die Syrer von Damascus kamen, dem HadadEser, dem Könige zu Zoba, zu helfen. Aber David schlug derselben Syrer zwey und zwanzig tausend Mann,

6. Und legte Volk gen Damascus in Syrien, daß die Syrer David unterthänig wurden und brachten ihm Geschenke. Denn der HErr half David, wo er hinzog.

7. Und David nahm die goldene Schilde, die HadadEsers Knechte hatten, und brachte sie gen Jerusalem.

8. Auch nahm David aus den Städten HadadEsers, Tibehath und Chun, sehr viel Erz, davon Salomo das * eherne Meer und Säulen, und eherne Gefäße machte. *1Kön.7,23.

9. Und da Thogu, der König zu Hemath, hörte, daß David alle Macht HadadEsers, des Königs zu Zoba, geschlagen hatte,

10. Sandte er seinen Sohn Hadoram zum Könige David, und ließ ihn grüßen und segnen, daß er mit HadadEser gestritten und ihn geschlagen hatte. Denn Thogu hatte einen Streit mit HadadEser. Auch alle goldene, silberne und eherne Gefäße

11. Heiligte der König David dem HErrn, mit dem Silber und Golde, das er den Heiden genommen hatte; nemlich den Edomitern, Moabitern, Ammonitern, Philistern und Amalekitern.

12. Und Abisai, der Sohn Zerujas, schlug der Edomiter * im Salzthal achtzehn tausend; *Ps.60,2.

13. Und legte Volk in Edomäa, daß alle Edomiter David unterthänig waren. Denn der HErr half David, wo er hinzog.

14. Also * regierte David über das ganze Israel, und handhabete Gericht und Gerechtigkeit allem seinem Volk. *2Sam.8,15.

15. Joab, * der Sohn Zerujas, war über das Heer. Josaphath, der Sohn Ahiluds, war Kanzler. *2Sam.8,16.

16. Zadok, der Sohn Ahitobs, und * Abimelech, der Sohn Abjathars, waren Priester. Sausa war Schreiber. *c.25,6.

17. Benaja, der Sohn Jojadas, war über die Erethi und Plethi. Und die ersten Söhne Davids waren dem Könige zur Hand.

Das 20. (sonst 19.) Capitel.

David rächet sich an den höhnischen Ammonitern.

1. Und nach diesem starb * Nahas, der König der Kinder Ammons, und sein Sohn ward König an seiner Statt. *2Sam.10,1.

2. Da gedachte David: Ich will Barmherzigkeit thun an Hanon, dem Sohne Nahas, denn sein Vater hat an mir Barmherzigkeit gethan; und sandte Boten hin, ihn zu trösten über seinen Vater. Und da die Knechte Davids ins Land der Kinder Ammons kamen zu Hanon, ihn zu trösten,

3. Sprachen die Fürsten der Kinder Ammons zu Hanon: Meynest du, daß David deinen Vater ehre vor deinen Augen, daß er Tröster zu dir gesandt hat? Ja, seine Knechte sind gekommen zu dir, * zu forschen, und umzukehren, und zu verkundschaften das Land. *2Sam.10,3.

4. Da nahm Hanon die Knechte Davids, und beschor sie, und schnitte ihre Kleider halb ab bis an die Lenden, und ließ sie gehen.

5. Und sie gingen weg, und ließen es David ansagen durch Männer. Er aber sandte ihnen entgegen (denn die Männer waren sehr geschändet). Und der König sprach: Bleibet zu Jericho, bis euer Bart wachse; so kommt dann wieder.

6. Da aber die Kinder Ammons sahen, daß sie * stanken vor David, sandten sie hin, beyde Hanon und die Kinder Ammons, tausend Centner Silber, Wagen und Reuter zu dingen aus Mesopotamia, aus Maecha und aus Zoba; *1Mos.34,30.

7. Und dingeten zwey und dreyßig tausend Wagen, und den König Maecha mit seinem Volk, die kamen, und lagerten sich vor Medba. Und die Kinder Ammons sammleten sich auch aus ihren Städten, und kamen zum Streit.

8. Da das David hörte, sandte er hin Joab mit dem ganzen Heer der Helden.

9. Die Kinder Ammons aber waren aus-

Digitized by

gezogen, und rüsteten sich zum Streit vor der Stadt Thor. Die Könige aber, die gekommen waren, hielten im Felde besonders.

10. Da nun Joab sahe, daß vorne und hinter ihm Streit wider ihn war, erwählte er aus aller junger Mannschaft in Israel, und rüstete sich gegen die Syrer.

11. Das * übrige Volk aber that er unter die Hand Abisais, seines Bruders, daß sie sich rüsteten wider die Kinder Ammons. *2Sam.10,10.

12. Und sprach: Wenn mir die Syrer zu stark werden, so komm mir zu Hülfe; wo aber die Kinder Ammons dir zu stark werden, will ich dir helfen.

13. Sey getrost, und laß uns getrost handeln für unser Volk und für die Städte unsers GOttes. Der * HErr thue, was ihm gefällt. *1Sam.3,18.

14. Und Joab machte sich herzu mit dem Volk, das bey ihm war, gegen die Syrer zu streiten; und sie flohen vor ihm.

15. Da aber die Kinder Ammons sahen, daß die Syrer flohen, flohen sie auch vor Abisai, seinem Bruder, und zogen in die Stadt. Joab aber kam gen Jerusalem.

16. Da aber die Syrer sahen, daß sie vor Israel geschlagen waren, sandten sie Boten hin, und brachten heraus die Syrer jenseit des Wassers. Und Sophach, der Feldhauptmann HadadEsers, zog vor ihnen her.

17. Da das David angesagt ward, sammlete er zu Hauf das ganze Israel und zog über den Jordan; und da er an sie kam, rüstete er sich an sie. Und David rüstete sich gegen die Syrer zum Streit, und sie stritten mit ihm.

18. Aber die Syrer flohen vor Israel. Und David erwürgte der Syrer sieben tausend Wagen, und vierzig tausend Mann zu Fuß; dazu tödtete er Sophach, den Feldhauptmann.

19. Und da die Knechte HadadEsers sahen, daß sie vor Israel geschlagen waren, machten sie Frieden mit David und seinen Knechten. Und die Syrer wollten den Kindern Ammons nicht mehr helfen.

Das 21. (sonst 20.) Capitel.

Davids Krieg und Sieg wider die Ammoniter und Philister.

1. Und da das Jahr um war, zur Zeit, wenn die Könige ausziehen, führte Joab die Heermacht, und verderbete der Kinder Ammons Land, kam und belagerte Rabba, David aber blieb zu Jerusalem. Und Joab schlug Rabba, und zerbrach sie.

2. Und David * nahm die Krone ihres Königs von seinem Haupt, und fand daran einen Centner Goldes schwer, und Edelgesteine; und sie ward David auf sein Haupt gesetzt. Auch führte er aus der Stadt sehr viel Raub. *2Sam.12,30.

3. Aber das Volk darinnen führte er heraus, und theilte sie mit Sägen und eisernen Haken und Keilen. Also that David allen Städten der Kinder Ammons. Und David zog samt dem Volk wieder gen Jerusalem.

4. Darnach erhob sich ein Streit zu Gaser mit den Philistern. Dazumal schlug * Sibechai, der Husathiter, den Sibai, der aus den Kindern der Riesen war, und demüthigte ihn. *c.28,11.

5. Und * es erhob sich noch ein Streit mit den Philistern. Da schlug Elhanan, der Sohn Jairs, den Lahemi, den Bruder Goliaths, den Gathiter, welcher hatte eine Spießstange, wie ein Weberbaum. *2Sam.21,19.

6. Abermal ward ein Streit zu Gath. * Da war ein großer Mann, der hatte je sechs Finger und sechs Zehen, die machen vier und zwanzig, und er war auch von den Riesen geboren, *2Sam.21,20.

7. Und * höhnte Israel. Aber Jonathan, der Sohn Simeas, des Bruders Davids, schlug ihn. *1Sam.17,10.

8. Diese waren geboren von den Riesen zu Gath, und fielen durch die Hand Davids und seiner Knechte.

* Das 22. (sonst 21.) Capitel.

Dreytägige Pestilenz durch Zählung des Volks verursacht.

1. Und * der Satan stand wider Israel, und † gab David ein, daß er Israel zählen ließ. *2Sam.24,1. †Job.13,2.

2. Und David sprach zu Joab, und zu des Volks Obersten: Gehet hin, zählet Israel, von Berseba an bis gen Dan, und bringets zu mir, daß ich wisse, wie viel ihrer ist.

3. Joab sprach: Der HErr thue zu seinem Volk, wie sie jetzt sind, hundertmal so viel; aber, mein Herr König, sind sie nicht alle meines Herrn Knechte? Warum fragt denn mein Herr darnach? Warum soll eine Schuld auf Israel kommen?

4. Aber

Digitized by Google

4. Aber des Königs Wort ging fort wider Joab. Und Joab zog aus, und wandelte durch das ganze Israel, und kam gen Jerusalem.

5. Und gab die Zahl des gezählten Volks David. Und es war des ganzen Israels elf hundert mal tausend Mann, die das Schwerdt auszogen; und Juda vier hundert mal und siebenzig tausend Mann, die das Schwerdt auszogen.

6. Levi aber und Benjamin zählte er nicht unter diese; denn es war dem Joab des Königs Wort ein Greuel.

7. Aber solches * gefiel GOtt übel; denn er schlug Israel. *c.28,24.

8. Und David sprach zu GOtt: * Ich habe schwerlich gesündiget, daß ich das gethan habe; nun aber nimm weg die Missethat deines Knechts, denn ich habe fast thörlich gethan. *2Sam.24,10.

9. Und der HErr redete mit Gad, dem Schauer Davids, und sprach:

10. Gehe hin, rede mit David, und sprich: So spricht der HErr: Dreyerley lege ich dir vor, erwähle dir deß eins, das ich dir thue.

11. Und da Gad zu David kam, sprach er zu ihm, so spricht der HErr: Wähle dir!

12. Entweder drey Jahre Theurung, oder drey Monate Flucht vor deinen Widersachern, und vor dem Schwerdt deiner Feinde, daß dichs ergreife, oder drey Tage das Schwerdt des HErrn und Pestilenz im Lande, daß der Engel des HErrn verderbe in allen Grenzen Israels; so siehe nun zu, was ich antworten soll dem, der mich gesandt hat.

13. David sprach zu Gad: Mir ist fast angst; doch ich * will in die Hand des HErrn fallen, † denn seine Barmherzigkeit ist sehr groß, und will nicht in Menschen Hände fallen. *2Sam.24,14. †Klagl.3,22.

14. Da ließ der HErr Pestilenz in Israel kommen, daß siebenzig tausend Mann fielen aus Israel.

15. Und GOtt sandte den Engel gen Jerusalem, sie zu verderben. Und im Verderben sahe der HErr darein, und reuete ihn das Uebel, und sprach zum Engel, dem Verderber: Es ist genug, laß deine Hand ab. Der Engel aber des HErrn stand bey der Tenne Arnans, des Jebusiters.

16. Und David hob seine Augen auf, und sahe den Engel des HErrn stehen, zwischen Himmel und Erde, und ein bloß Schwerdt in seiner Hand ausgereckt über Jerusalem. Da fiel David und die Aeltesten mit Säcken bedeckt auf ihr Antlitz.

17. Und David sprach zu GOtt: Bin Ich es nicht, der das Volk zählen hieß? Ich bin es, der gesündiget und das Uebel gethan hat, diese Schafe aber, was haben sie gethan? HErr, mein GOtt, laß deine Hand wider mich und meines Vaters Haus, und nicht wider dein Volk seyn zu plagen.

18. Und der * Engel sprach zu Gad, daß er David sollte sagen, daß David hinauf gehen und dem HErrn einen Altar aufrichten sollte in der Tenne Arnans, des Jebusiters. *2Sam.24,18.

19. Also ging David hinauf, nach dem Worte Gads, das er geredet hatte in des HErrn Namen.

20. Arnan aber, da er sich wandte und sahe den Engel, und seine vier Söhne mit ihm, versteckten sie sich; denn Arnan drasch Weizen.

21. Als nun David zu Arnan ging, sahe Arnan, und ward Davids gewahr, und ging heraus aus der Tenne, und betete David an mit seinem Antlitz zur Erde.

22. Und David sprach zu Arnan: Gib mir Raum in der Tenne, daß ich einen Altar dem HErrn darauf baue; um voll Geld sollst du mir ihn geben, auf daß * die Plage von dem Volk aufhöre. *4Mos.25,8.

23. Arnan aber sprach zu David: Nimm dir und mache, mein Herr König, wie dirs gefällt; siehe, ich gebe das Rind zum Brandopfer, und das Geschirr zu Holz, und Weizen zum Speisopfer; alles gebe ich.

24. Aber der König David sprach zu Arnan: Nicht also, sondern um voll Geld will ich es kaufen; denn ich will nicht, das dein ist, nehmen vor dem HErrn, und will es nicht umsonst haben zum Brandopfer.

25. Also gab David Arnan um den Raum Gold, am Gewicht sechs hundert Sekel.

26. Und David bauete daselbst dem HErrn einen Altar, und opferte Brandopfer und Dankopfer. Und da er den HErrn anrief, erhörte er ihn durchs Feuer vom Himmel auf dem Altar des Brandopfers.

27. Und

27. Und der HErr sprach zum Engel, daß er sein Schwerdt in seine Scheide kehrte.
28. Zu derselben Zeit, da David sahe, daß ihn der HErr erhöret hatte * auf dem Platz Arnans, des Jebusiters, pflegte er daselbst zu opfern. *c.23,1.
29. Denn die Wohnung des HErrn, die Mose in der Wüste gemacht hatte, und der Brandopferaltar war zu der Zeit * auf der Höhe zu Gibeon. *c.17,39.
30. David aber konnte nicht hingehen vor denselben, GOtt zu suchen, so war er erschrocken vor dem Schwerdt des Engels des HErrn.

Cap. 23. (22) v. 1. Und David sprach: * Hier soll das Haus GOttes, des HErrn, seyn, und diß der Altar zum Brandopfer Israels. *2Chron.3,1.

Das 23. (sonst 22.) Capitel.

Nothwendige Vorbereitung zum Tempelbau.

2. Und David hieß versammlen * die Fremdlinge, die im Lande Israel waren, und bestellete Steinmetzen, Steine zu hauen, das Haus GOttes zu bauen. *2Chron.2,17.
3. Und David bereitete viel Eisen zu Nägeln an die Thüren in den Thoren, und was zu nageln wäre, und so viel Erz, daß es nicht zu wägen war;
4. Auch Cedernholz ohne Zahl, denn die von Zidon und Tyrus brachten viel Cedernholz zu David.
5. Denn David gedachte: Mein Sohn Salomo * ist ein Knabe, und zart; das Haus aber, das dem HErrn soll gebauet werden, soll groß seyn, daß sein Name und Ruhm erhoben werde in allen Landen, darum will ich ihm Vorrath schaffen. Also schaffte David viel Vorrath vor seinem Tode. *c.30,1.
6. Und er rief seinen Sohn Salomo, und gebot ihm zu bauen das Haus des HErrn, des GOttes Israels,
7. Und sprach zu ihm: Mein Sohn, * Ich hatte es im Sinn, dem Namen des HErrn, meines GOttes, ein Haus zu bauen. *c.18,1.
8. Aber das Wort des HErrn kam zu mir, und sprach: Du hast viel Blut vergossen, und große Kriege geführt, darum sollst du meinem Namen * nicht ein Haus bauen, weil du so viel Blut auf die Erde vergossen hast vor mir. *c.29,3.
9. Siehe, der Sohn, der dir geboren soll werden, der wird ein ruhiger Mann seyn; denn ich will ihn ruhen lassen von allen seinen Feinden umher; denn er soll Salomo heißen; denn ich will Frieden und Ruhe geben über Israel sein Lebenlang.
10. Der * soll meinem Namen ein Haus bauen. Er soll mein Sohn seyn, und Ich will sein Vater seyn. Und ich will seinen königlichen Stuhl über Israel bestätigen ewiglich. *c.29,6.
11. So wird nun, mein Sohn, der HErr mit dir seyn, und wirst glückselig seyn, daß du dem HErrn, deinem GOtt, ein Haus bauest, wie er von dir geredet hat.
12. Auch wird der HErr dir geben Klugheit und Verstand, und wird dir Israel befehlen, daß du haltest das Gesetz des HErrn, deines GOttes.
13. Dann aber wirst du glückselig seyn, wenn du dich hältst, daß du thust nach den Geboten und Rechten, die der HErr Mosen geboten hat an Israel. * Sey getrost und unverzagt, fürchte dich nicht und zage nicht. *5Mos.31,6. 1Kön.2,2.
14. Siehe, * ich habe in meiner Armuth verschaffet zum Hause des HErrn hundert tausend Centner Gold, und tausend mal tausend Centner Silber, dazu Erz und Eisen ohne Zahl, denn es ist sein zu viel; auch Holz und Steine habe ich geschickt, deß magst du noch mehr machen. *c.30,2.
15. So hast du viele Arbeiter, Steinmezzen und Zimmerleute, an Stein und Holz, und allerley Weisen auf allerley Arbeit,
16. An Gold, Silber, Erz und Eisen ohne Zahl. So mache dich auf, und richte es aus; der HErr wird mit dir seyn.
17. Und David gebot allen Obersten Israels, daß sie seinem Sohne Salomo hülfen.
18. Ist nicht der HErr, euer GOtt, mit euch, und * hat euch Ruhe gegeben umher? Denn er hat die Einwohner des Landes in eure Hände gegeben, und das Land ist untergebracht vor dem HErrn und vor seinem Volk. *c.24,25.
19. So gebet nun euer Herz und eure Seele, den HErrn, euren GOtt, zu suchen. Und machet euch auf und bauet GOtt, dem HErrn, ein Heiligthum, daß man die Lade des Bundes des HErrn und die * heiligen Gefäße GOttes ins Haus bringe,

Digitized by Google

ge, das dem Namen des HErrn gebauet soll werden. *Nehem.10,39.

Cap. 24. (23) v. 1. Also machte David seinen Sohn Salomo zum Könige über Israel, da er alt und des Lebens satt war.

Das 24. (sonst 23.) Capitel.

Der Leviten Zahl, Ordnung und Amt.

2. Und David versammlete alle Obersten in Israel, und die Priester und Leviten,

3. Daß man die Leviten zählte, von dreyßig Jahren und drüber; und ihre Zahl war von Haupt zu Haupt, das starke Männer waren, acht und dreyßig tausend.

4. Aus welchen wurden vier und zwanzig tausend verordnet, die das Werk am Hause des HErrn trieben, und sechs tausend Amtleute und Richter;

5. Und vier tausend Thorhüter, und vier tausend Lobsänger des HErrn mit Saitenspielen, die ich gemacht habe, Lob zu singen.

6. Und David machte die Ordnung unter den Kindern Levis, nemlich unter * Gerson, Kahath und Merari. *1Mos.46,11.

7. Die * Gersoniter waren: Laedan und Simei. *2Mos.6,17.

8. Die Kinder *Laedans: der erste Jehiel, Setham und Joel, die drey. *c.27,21.

9. Die Kinder aber Simeis waren: Salomith, Hasiel und Haron, die drey. Diese waren die Vornehmsten unter den Vätern von Laedan.

10. Auch waren diese Simeis Kinder: Jahath, Sina, Jeus und Bria. Diese vier waren auch Simeis Kinder.

11. Jahath aber war der erste, Sina der andere. Aber Jeus und Bria hatten nicht viele Kinder, darum wurden sie für Eines Vaters Haus gerechnet.

12. Die Kinder *Kahaths waren: Amram, Jezehar, Hebron und Usiel, die vier. *2Mos.6,18.

13. Die Kinder Amrams *waren: Aaron und Mose. Aaron aber † ward abgesondert, daß er geheiliget würde zum Allerheiligsten, er und seine Söhne ewiglich, zu räuchern vor dem HErrn, und zu dienen, und zu segnen in dem Namen des HErrn ewiglich. *2Mos.6,20. †Ebr.5,4.

14. Und Moses, des Mannes GOttes, Kinder wurden genannt unter der Leviten Stamm.

15. Die * Kinder aber Moses waren: Gersom und Elieser. *2Mos.2,22.23.

16. Die Kinder * Gersoms: Der erste war Sebuel. *c.27,24.

17. Die Kinder Elieſers: Der erste war Rehabja. Und Elieser hatte keine andere Kinder. Aber der Kinder Rehabjas waren viele drüber.

18. Die Kinder Jezehars waren: Salomith der erste.

19. Die Kinder Hebrons *waren: Jerja der erste, Amarja der andere, Jehasiel der dritte, und Jakmeam der vierte. *c.25,23.

20. Die Kinder Usiels waren: Micha der erste, und Jesia der andere.

21. Die Kinder * Meraris waren: Maheli und Musi. Die Kinder Mahelis waren: Eleasar und Kis. *2Mos.6,19.

22. Eleasar aber starb, und hatte keine Söhne, sondern Töchter; und die Kinder Kis, ihre Brüder, nahmen sie.

23. Die Kinder * Musis waren: Maheli, Eder und Jeremoth, die drey. *c.25,30.

24. Das sind die Kinder Levis unter ihrer Väter Häusern, und Vornehmste der Väter, die gerechnet wurden nach der Namen Zahl bey den Häuptern, welche thaten das Geschäfte des Amts im Hause des HErrn, von zwanzig Jahren und drüber.

25. Denn David sprach: Der HErr, der GOtt Israels, hat seinem Volk Ruhe gegeben, und wird zu Jerusalem wohnen ewiglich.

26. Auch unter den Leviten wurden gezählet der Kinder Levis von zwanzig Jahren und drüber, daß sie die Wohnung nicht tragen durften, mit allem ihrem Geräthe ihres Amts.

27. Sondern nach den letzten Worten Davids:

28. Daß sie stehen sollten unter der Hand der Kinder Aarons, zu dienen im Hause des HErrn im Hofe, und zu den Kasten, und zur Reinigung, und zu allerley Heiligthum, und zu allem Werk des Amts im Hause GOttes,

29. Und zum Schaubrod, zum Semmelmehl, zum Speisopfer, zu ungesäuerten Fladen, zur Pfanne, zu rösten, und zu allem Gewicht und Maß;

30. Und zu stehen des * Morgens, zu danken und zu loben den HErrn, des Abends auch also; *Pſ.92,3.

31. Und alle Brandopfer dem HErrn zu opfern

Digitized by Google

opfern auf die Sabbathen, Neumonden und Feste, nach der Zahl und Gebühr, alle Wege vor dem HErrn;

32. Daß sie warten der Hut an der Hütte des Stifts und des Heiligthums, und der Kinder Aarons, ihrer Brüder, zu dienen im Hause des HErrn.

Das 25. (sonst 24.) Capitel.

Obersten im Heiligthum und ihre Diener.

1. Aber diß war die Ordnung der Kinder Aarons. Die Kinder * Aarons waren: Nadab, Abihu, Eleasar und Ithamar. *2Mos.6,23.

2. Aber * Nadab und Abihu starben vor ihrem Vater, und hatten keine Kinder. Und Eleasar und Ithamar wurden Priester. *3Mos.10,1.2.

3. Und David * ordnete sie also: Zadok aus den Kindern Eleasars, und Ahimelech aus den Kindern Ithamars, nach ihrer Zahl und Amt. *2Chron.8,14.

4. Und wurden der Kinder Eleasars mehr gefunden zu vornehmsten starken Männern, denn der Kinder Ithamars. Und er ordnete sie also: nemlich sechzehn aus den Kindern Eleasars, zu Obersten unter ihrer Väter Haus, und acht aus den Kindern Ithamars, unter ihrer Väter Haus.

5. Er ordnete sie aber durchs Loos, darum, daß beyde aus Eleasars und Ithamars Kindern Obersten waren im Heiligthum, und Obersten vor GOtt.

6. Und der Schreiber Semaja, der Sohn Nethaneels, aus den Leviten, beschrieb sie vor dem Könige, und vor den Obersten, und vor Zadok, dem Priester, und vor * Ahimelech, dem Sohne Abjathars, und vor den obersten Vätern unter den Priestern und Leviten; nemlich ein Vatershaus für Eleasar, und das andere für Ithamar. *c.19,16.

7. Und das erste Loos fiel auf Jojarib, das andere auf Jedaja,

8. Das dritte auf Harim, das vierte auf Seorim,

9. Das fünfte auf Malchija, das sechste auf Mejamin,

10. Das siebente auf Hakoz, das achte auf * Abia, *Luc.1,5.

11. Das neunte auf Jesua, das zehnte auf Sechanja,

12. Das elfte auf Eliasib, das zwölfte auf Jakim,

13. Das dreyzehnte auf Hupa, das vierzehnte auf Jesebeab,

14. Das funfzehnte auf Bilga, das sechzehnte auf Immer,

15. Das siebenzehnte auf Hesir, das achtzehnte auf Hapizez,

16. Das neunzehnte auf Pethahja, das zwanzigste auf Jeheskel,

17. Das ein und zwanzigste auf Jachin, das zwey und zwanzigste auf Gamul,

18. Das drey und zwanzigste auf Delaja, das vier und zwanzigste auf Maasia.

19. Das ist ihre Ordnung nach ihrem Amt, zu gehen in das Haus des HErrn, nach ihrer Weise unter ihrem Vater Aaron, wie ihnen der HErr, der GOtt Israels, geboten hat.

20. Aber unter den andern Kindern Levis war unter den Kindern Amrams, Subael. Unter den Kindern Subaels war Jehdea.

21. Unter den Kindern Rehabjas war der erste Jesia.

22. Aber unter den Jezeharitern war Slomoth. Unter den Kindern Slomoths war Jahath.

23. Die Kinder Hebrons * waren: Jerja der erste, Amarja der andere, Jahesiel der dritte, Jakmeam der vierte. *c.24,19.

24. Die Kinder Usiels waren Micha. Unter den Kindern Michas war Samir.

25. Der Bruder Michas war Jesia. Unter den Kindern Jesias war Sacharja.

26. Die Kinder Meraris waren: Maheli und Musi, deß Sohn war Jaesia.

27. Die Kinder Meraris von Jaesia, seinem Sohne, waren: Soham, Sacur und Ibri.

28. Maheli aber hatte Eleasar, der * hatte keine Söhne. *c.24,28.

29. Von Kis. Die Kinder Kis waren: Jerahmeel.

30. Die Kinder Musis waren: Maheli, Eder und Jeremoth. Das sind die Kinder der Leviten, und ihrer Väter Häuser.

31. Und man warf für sie auch das Loos neben ihren Brüdern, den Kindern Aarons, vor dem Könige David, und Zadok, und Ahimelech, und vor den obersten Vätern unter den Priestern und Leviten; * dem kleinsten Bruder eben so wohl, als dem Obersten unter den Vätern. *c.24,5.

Das

Das 26. (sonst 25.) Capitel.

Ordnung der heiligen Sänger.

1. Und * David samt den Feldhauptleuten sonderte ab zu Aemtern unter den Kindern Assaphs, Heman und Jedithun, die Propheten, mit Harfen, Psaltern und Cymbeln; und sie wurden gezählet zum Werk nach ihrem Amt: *Cap. 47, 11.

2. Unter den Kindern Assaphs war: Sacur, Joseph, Nethanja, Asarela, Kinder Assaphs, unter Assaph, der da weissagte bey dem Könige.

3. Von Jedithun. Die Kinder Jedithuns waren: Gedalja, Zori, Jesaja, Hasabja, Mathithja, die sechse, unter ihrem Vater Jedithun, mit Harfen, die da weissagten zu danken und zu loben den HErrn.

4. Von Heman. Die Kinder Hemans waren: Bukja, Mathanja, Usiel, Sebuel, Jerimoth, Hananja, Hanani, Eliatha, Gidalthi, RomamthiEser, Jasbekasa, Mallothi, Hothir und Mahesioth.

5. Diese waren alle Kinder Hemans, des Schauers des Königs in den Worten GOttes, das Horn zu erheben; denn GOtt hatte Heman vierzehn Söhne und drey Töchter gegeben.

6. Diese waren alle unter ihren Vätern Assaph, Jedithun und Heman, zu singen im Hause des HErrn mit Cymbeln, Psaltern, und Harfen, nach dem Amt im Hause GOttes bey dem Könige.

7. Und es war ihre Zahl, samt ihren Brüdern, die im Gesang des HErrn gelehret waren, allesamt Meister, zwey hundert acht und achtzig.

8. Und sie warfen Loos über ihr Amt zugleich, dem * Kleinsten wie dem Größesten, dem Lehrer wie dem Schüler. *c. 25, 31.

9. Und das erste Loos fiel unter Assaph auf Joseph. Das andere auf Gedalja samt seinen Brüdern und Söhnen, derer waren zwölf.

10. Das dritte auf Sacur, samt seinen Söhnen und Brüdern, derer waren zwölf.

11. Das vierte auf Jezri, samt seinen Söhnen und Brüdern, derer waren zwölf.

12. Das fünfte auf Nethanja, samt seinen Söhnen und Brüdern, derer waren zwölf.

13. Das sechste auf Bukja, samt seinen Söhnen und Brüdern, derer waren zwölf.

14. Das siebente auf Jesreela, samt seinen Söhnen und Brüdern, derer waren zwölf.

15. Das achte auf Jesaja, samt seinen Söhnen und Brüdern, derer waren zwölf.

16. Das neunte auf Mathanja, samt seinen Söhnen und Brüdern, derer waren zwölf.

17. Das zehnte auf Simei, samt seinen Söhnen und Brüdern, derer waren zwölf.

18. Das elfte auf Asareel, samt seinen Söhnen und Brüdern, derer waren zwölf.

19. Das zwölfte auf Hasabja, samt seinen Söhnen und Brüdern, derer waren zwölf.

20. Das dreyzehnte auf Subael, samt seinen Söhnen und Brüdern, derer waren zwölf.

21. Das vierzehnte auf Mathithja, samt seinen Söhnen und Brüdern, derer waren zwölf.

22. Das funfzehnte auf Jeremoth, samt seinen Söhnen und Brüdern, derer waren zwölf.

23. Das sechzehnte auf Ananja, samt seinen Söhnen und Brüdern, derer waren zwölf.

24. Das siebenzehnte auf Jasbekasa, samt seinen Söhnen und Brüdern, derer waren zwölf.

25. Das achtzehnte auf Hanani, samt seinen Söhnen und Brüdern, derer waren zwölf.

26. Das neunzehnte auf Mallothi, samt seinen Söhnen und Brüdern, derer waren zwölf.

27. Das zwanzigste auf Eliatha, samt seinen Söhnen und Brüdern, derer waren zwölf.

28. Das ein und zwanzigste auf Hothir, samt seinen Söhnen und Brüdern, derer waren zwölf.

29. Das zwey und zwanzigste auf Gidalthi, samt seinen Söhnen und Brüdern, derer waren zwölf.

30. Das drey und zwanzigste auf Mahesioth, samt seinen Söhnen und Brüdern, derer waren zwölf.

31. Das vier und zwanzigste auf RomamthiEser, samt seinen Söhnen und Brüdern, derer waren zwölf.

Das 27. (sonst 26.) Capitel.

Bestellung der Thorhüter, Schatzmeister und Richter.

1. Von der Ordnung der * Thorhüter. Unter den Korhitern war Meselemja, der Sohn Kores, aus den Kindern Assaphs. *2 Chron. 8, 14. 35, 15.

2. Die

Digitized by Google

2. Die Kinder aber Meſelemjas waren dieſe: Der Erſtgeborne Sacharja, der andere Jediael, der dritte Sebadja, der vierte Jathniel,

3. Der fünfte Elam, der ſechſte Johanan, der ſiebente Elioenai.

4. Die Kinder aber ObedEdoms waren dieſe: Der Erſtgeborne Semaja, der andere Joſabad, der dritte Joah, der vierte Sachar, der fünfte Nethaneel,

5. Der ſechſte Ammiel, der ſiebente Iſaſchar, der achte Pegulthai; denn GOtt hatte ihn geſegnet.

6. Und ſeinem Sohne Semaja wurden auch Söhne geboren, die im Hauſe ihrer Väter herrſchten; denn es waren ſtarke Helden.

7. So waren nun die Kinder Semajas: Athni, Rephael, Obed und Elſabad, deß Brüder fleißige Leute waren, Elihu, und Samachja.

8. Dieſe waren alle ausden KindernObed-Edoms, ſie ſamt ihren Kindern und Brüdern, fleißige Leute, geſchickt zu Aemtern, waren zwey und ſechzig von ObedEdom.

9. Meſelemja hatte Kinder und Brüder, fleißige Männer, achtzehn.

10. Hoſſa aber aus den Kindern Meraris hatte Kinder: DenVornehmſten, Simri, (denn es war der Erſtgeborne nicht da, darum ſetzte ihn ſein Vater zum Vornehmſten,)

11. Den andern Hilkia, den dritten Tebalja, den vierten Sacharja. Aller Kinder und Brüder Hoſſas waren dreyzehn.

12. Diß iſt die Ordnung der Thorhüter unter den Häuptern der Helden am Amt, neben ihren Brüdern, zu dienen im Hauſe des HErrn.

13. Und das Loos ward geworfen, * dem Kleinen wie dem Großen, unter ihrer Väter Haus, zu einem jeglichen Thor. *c.26,8.

14. Das Loos gegen Morgen fiel auf Meſelemja; aber ſeinem Sohne Sacharja, der ein kluger Rath war, warf man auch das Loos, und fiel ihm gegen Mitternacht;

15. ObedEdom aber gegen Mittag, und ſeinen Söhnen bey dem Hauſe Eſupims;

16. Und Supim und Hoſſa gegen Abend bey dem Thor, da man gehet auf der Straße der Brandopfer, da die Hut neben andern ſtehet.

17. Gegen dem Morgen waren der Leviten ſechs, gegen Mitternacht des Tages vier, gegen Mittag des Tages vier; bey Eſupim aber je zwey und zwey;

18. An Parbar aber gegen Abend vier an der Straße, und zwey an Parbar.

19. Diß ſind die Ordnungen der Thorhüter, unter den Kindern der Korhiter, und den Kindern Meraris.

20. Von den Leviten aber war Ahia über die Schätze des Hauſes GOttes, und über die Schätze, die geheiliget wurden.

21. Von den Kindern * Laedans, der Kinder der Gerſoniten. Von Laedan waren Häupter der Väter, nemlich die Jehieliten. *c.24,8.

22. Die Kinder der Jehieliten waren: Setham und ſein Bruder Joel, über die Schätze des Hauſes des HErrn.

23. Unter den Amramiten, Jezehariten, Hebroniten und Uſieliten,

24. War * Sebuel, der Sohn Gerſoms, des Sohnes Moſes, Fürſt über die Schätze. *c.24,16.

25. Aber ſein * Bruder Elieſer hatte einen Sohn Rehabja, deß Sohn war Jeſaja, deß Sohn war Joram, deß Sohn war Sichri, deß Sohn war Selomith. *c.24,17.

26. Derſelbe Selomith und ſeine Brüder waren über alle Schätze der Geheiligten, welche der König David heiligte, und die oberſten Väter unter den Oberſten über tauſend und über hundert, und die Oberſten im Heer.

27. Von Streiten und Rauben hatten ſie es geheiliget, zu beſſern das Haus des HErrn.

28. Auch alles, was Samuel, der Seher, und Saul, der Sohn Kis, und Abner, der Sohn Ners, und Joab der Sohn Zerujas, geheiliget hatten, alles Geheiligte war unter der Hand Selomiths, und ſeiner Brüder.

29. Unter den Jezehariten war Chenanja mit ſeinen Söhnen zum Werk draußen über Iſrael, Amtleute und Richter.

30. Unter den Hebroniten aber war Haſabja und ſeine Brüder, fleißige Leute, tauſend und ſieben hundert, über das Amt Iſraels, diſſeit des Jordans gegen Abend, zu allerley Geſchäfte des HErrn und zu dienen dem Könige.

31. Item, unter den Hebroniten war Jerja, der Vornehmſte unter den Hebroniten ſeines Geſchlechts unter den Vätern.

Es

Es wurden aber unter ihnen gesucht und gefunden, im vierzigsten Jahr des Königreichs Davids, fleißige Männer zu Jaeser in Gilead,

32. Und ihre Brüder, fleißige Männer, zwey tausend und sieben hundert oberste Väter. Und David setzte sie über die Rubeniter, Gaditer, und den halben Stamm Manasse, zu allen Händeln GOttes und des Königs.

Das 28. (sonst 27.) Capitel.

Davids Feldobersten, Fürsten, Amtleute und Hofrathe.

1. Die Kinder Israels aber nach ihrer Zahl waren Häupter der Väter, und über tausend, und über hundert, und Amtleute, die auf den König warteten, nach ihrer Ordnung, ab- und zuzuziehen, einen jeglichen Monat einer, in allen Monaten des Jahrs. Eine jegliche Ordnung aber hatte vier und zwanzig tausend.

2. Ueber die erste Ordnung des ersten Monats war * Jasabeam, der Sohn Sabdiels, und unter seiner Ordnung waren vier und zwanzig tausend. *c.12,11. 2Sam.23,8.

3. Aus den Kindern aber Perez war der Oberste über alle Hauptleute der Heere im ersten Monat.

4. Ueber die Ordnung des andern Monats war * Dodai, der Ahohiter, und Mikloth war Fürst über seine Ordnung, und unter seiner Ordnung waren vier und zwanzig tausend. *c.12,12. 2Sam.23,9.

5. Der dritte Feldhauptmann des dritten Monats, der Oberste war Benaja, der Sohn Jojadas, des Priesters, und unter seiner Ordnung waren vier und zwanzig tausend.

6. Das ist der Benaja, * der Held unter dreyßigen und über dreyßig, und seine Ordnung war unter seinem Sohne AmmiSabad. *c.12,24.

7. Der vierte im vierten Monat war Asahel, Joabs Bruder, und nach ihm Sabadja, sein Sohn, und unter seiner Ordnung waren vier und zwanzig tausend.

8. Der fünfte im fünften Monat war Samehuth, der Jesrahiter, und unter seiner Ordnung waren vier und zwanzig tausend.

9. Der sechste im sechsten Monat war * Ira, der Sohn Ikkes, der Thekoiter; und unter seiner Ordnung waren vier und zwanzig tausend. *2Sam.23,26.

10. Der siebente im siebenten Monat war Helez, der Peloniter, aus den Kindern Ephraims, und unter seiner Ordnung waren vier und zwanzig tausend.

11. Der achte im achten Monat war * Sibechai, der Husathiter, aus den Sarehitern, und unter seiner Ordnung waren vier und zwanzig tausend. *2Sam.21,18.

12. Der neunte im neunten Monat war Abieser, der Anthothiter, aus den Kindern Jeminis, und unter seiner Ordnung waren vier und zwanzig tausend.

13. Der zehnte im zehnten Monat war Maherai, der Netophathiter, aus den Serahitern, und unter seiner Ordnung waren vier und zwanzig tausend.

14. Der elfte im elften Monat war * Benaja, der Pirgathoniter, aus den Kindern Ephraims, und unter seiner Ordnung waren vier und zwanzig tausend. *c.12,31.

15. Der zwölfte im zwölften Monat war * Heldai, der Netophathiter, aus Athniel, und unter seiner Ordnung waren vier und zwanzig tausend. *c.12,30.

16. Ueber die Stämme Israels aber waren diese: Unter den Rubenitern war Fürst Elieser, der Sohn Sichris. Unter den Simeonitern war Sephatja, der Sohn Maechas.

17. Unter den Leviten war Hasabja, der Sohn Kemuels. Unter den Aaronitern war Zadok.

18. Unter Juda war Elihu, aus den Brüdern Davids. Unter Isaschar war Amri, der Sohn Michaels.

19. Unter Sebulon war Jesmaja, der Sohn Obadjas. Unter Naphthali war Jeremoth, der Sohn Asriels.

20. Unter den Kindern Ephraims war Hosea, der Sohn Asasjas. Unter dem halben Stamm Manasse war Joel, der Sohn Pedajas.

21. Unter dem halben Stamm Manasse in Gilead war Iddo, der Sohn Sacharjas. Unter Benjamin war * Jaesiel, der Sohn Abners. *2Sam.3,28.

22. Unter Dan war Asareel, der Sohn Jerohams. Das sind die Fürsten der Stämme Israels.

23. Aber David nahm die Zahl nicht derer,

rer, die von zwanzig Jahren und drunter waren; denn der HErr hatte geredet, Israel zu mehren, wie die Sterne am Himmel.

24. Joab aber, der Sohn Zerujas, der hatte angefangen zu zählen, und vollendete es nicht, denn es kam darum *ein Zorn über Israel; darum kam die Zahl nicht in die Chronica des Königs Davids. *c.22,14.

25. Ueber den Schatz des Königs war Asmaveth, der Sohn Adiels, und über die Schätze auf dem Lande in Städten, Dörfern und Schlössern war Jonathan, der Sohn Usias.

26. Ueber die Ackerleute, das Land zu bauen, war Esri, der Sohn Chelubs.

27. Ueber die Weinberge war Simei, der Ramathiter. Ueber die Weinkeller und Schätze des Weins war Sabdi, der Siphimiter.

28. Ueber die Oelgärten und Maulbeerbäume in den Auen war BaalHanan, der Gaderiter. Ueber den Oelschatz war Joas.

29. Ueber die Weiderinder zu Saron war Sitrai, der Saroniter. Aber über die Rinder in Gründen war Saphat, der Sohn Adlais.

30. Ueber die Cameele war Obil, der Ismaeliter. Ueber die Esel war Jehedja, der Meronothiter.

31. Ueber die Schafe war Jasis, der Hagariter. Diese waren alle Obersten über die Güter des Königs Davids.

32. Jonathan aber, Davids Vetter, war der Rath, und Hofmeister, und Kanzler. Und Jehiel, der Sohn Hachmonis, war bey den Kindern des Königs.

33. *Ahitophel war auch Rath des Königs. †Husai, der Arachiter, war des Königs Freund. *2Sam.15,12. †2Sam.15,37.

34. Nach Ahitophel war Jojada, der Sohn Benajas, und Abjathar. *Joab aber war Feldhauptmann des Königs. *2Sam.8,16.

Das 29. (sonst 28.) Capitel.

Davids letzter Reichstag, wegen des Tempelbaues angestellt.

1. Und David versammlete gen Jerusalem alle Obersten Israels, nemlich die Fürsten der Stämme, die Fürsten der Ordnungen, die auf den König warteten, die Fürsten über tausend und über hundert, die Fürsten über die Güter und Vieh des Königs und seiner Söhne, mit den Kämmerern, die Kriegsmänner, und alle tapfere Männer.

2. Und David, der König, stand auf seinen Füßen, und sprach: Höret mir zu, meine Brüder und mein Volk. *Ich hatte mir vorgenommen ein Haus zu bauen, da ruhen sollte die Lade des Bundes des HErrn, und ein Fußschemel den Füßen unsers GOttes, und hatte mich geschickt zu bauen. *1Kön.8,17.

3. Aber GOtt ließ mir sagen: *Du sollst meinem Namen nicht ein Haus bauen, denn du bist ein Kriegsmann, und hast Blut vergossen. *2Sam.7,5. 1Kön.5,3.

4. Nun hat der HErr, der GOtt Israels, mich erwählet aus meines Vaters ganzem Hause, daß ich König über Israel seyn sollte ewiglich. Denn er hat *Juda erwählet zum Fürstenthum, und im Hause Juda †meines Vaters Haus, und unter meines Vaters Kindern hat er Gefallen gehabt an mir, daß er mich über ganz Israel zum Könige machte. *1Mos.49,10. †1Sam.16,1.12.

5. Und unter allen meinen Söhnen (denn der HErr hat mir viele Söhne gegeben) hat er *meinen Sohn Salomo erwählet, daß er sitzen soll auf dem Stuhl des Königreichs des HErrn über Israel. *Weish.9,7.

6. Und hat mir geredet: *Dein Sohn Salomo soll mein Haus und Hof bauen, denn ich habe ihn mir erwählet zum Sohne, und Ich will sein Vater seyn; *2Sam.7,13.

7. Und will sein Königreich bestätigen ewiglich, so er wird anhalten, daß er thue nach meinen Geboten und Rechten, wie es heute stehet.

8. Nun vor dem ganzen Israel, der Gemeine des HErrn, und vor den Ohren unsers GOttes: So haltet und suchet alle Gebote des HErrn, eures GOttes, auf daß ihr besitzet das gute Land, und beerbet auf eure Kinder nach euch ewiglich.

9. Und Du, mein Sohn Salomo, erkenne den GOtt deines Vaters, und diene ihm mit ganzem Herzen und mit williger Seele. Denn *der HErr suchet alle Herzen, und verstehet aller Gedanken Dichten. Wirst du ihn suchen, so wirst du ihn finden, wirst du ihn aber verlassen, so wird er dich verwerfen ewiglich. *Ps.7,10.

10. So siehe nun zu, denn der HErr hat dich erwählet, daß du ein Haus

baust

baueſt zum Heiligthum; ſey getroſt und mache es.

11. Und David gab ſeinem Sohne Salomo ein *Vorbild der Halle, und ſeines Hauſes, und der Gemächer und Säle, und Kammern inwendig, und des Hauſes des Gnadenſtuhls; *2Moſ.25,9. 26,30.

12. Dazu Vorbilder alles, was bey ihm in ſeinem Gemüthe war, nemlich des Hofes am Hauſe des HErrn, und aller Gemächer umher, des Schatzes im Hauſe GOttes, und des Schatzes der Geheiligten;

13. Die Ordnung der Prieſter und Leviten, und aller Geſchäfte des Amts im Hauſe des HErrn;

14. Gold nach dem Goldgewicht, zu allerley Gefäßen eines jeglichen Amts, und allerley ſilbern Zeug nach dem Gewicht, zu allerley Gefäßen eines jeglichen Amts;

15. Und Gold zu goldenen Leuchtern und goldenen Lampen, einem jeglichen Leuchter und ſeiner Lampe ſein Gewicht; alſo auch zu ſilbernen Leuchtern gab er das Silber, zum Leuchter und ſeiner Lampe, nach dem Amt eines jeglichen Leuchters.

16. Auch gab er zu Tiſchen der Schaubrode Gold, zu jeglichem Tiſch ſein Gewicht, alſo auch Silber zu ſilbernen Tiſchen.

17. Und lauter Gold zu Kreueln, Becken und Kandeln, und zu goldenen Bechern, einem jeglichen Becher ſein Gewicht, und zu ſilbernen Bechern, einem jeglichen Becher ſein Gewicht;

18. Und zum Räuchaltar das allerlauterſte Gold, ſein Gewicht; auch ein Vorbild des Wagens der goldenen Cherubim, daß ſie ſich ausbreiteten und bedeckten oben die Lade des Bundes des HErrn.

19. Alles iſt mir beſchrieben gegeben von der Hand des HErrn, daß michs unterwieſe alle Werke des Vorbildes.

20. Und David ſprach zu ſeinem Sohne Salomo: *Sey getroſt und unverzagt, und mache es; fürchte dich nicht, und zage nicht. GOtt, der HErr, mein GOtt, wird mit dir ſeyn, und wird die Hand nicht abziehen, noch dich verlaſſen, bis du alle Werke zum Amt im Hauſe des HErrn vollendeſt. *c.23,13. 5Moſ.31,6.

21. Siehe da, die Ordnung der Prieſter und Leviten, zu allen Aemtern im Hauſe GOttes, ſind mit dir zu allem Geſchäfte, und ſind willig und weiſe zu allen Aemtern; dazu die Fürſten und alles Volk zu allen deinen Händeln.

Das 30. (ſonſt 29.) Capitel.

Steuer zum Bau des Tempels. Salomos und Zadoks Salbung. Davids Abſchied.

1. Und der König David ſprach zu der ganzen Gemeine: GOtt hat Salomo, meiner Söhne einen, erwählet, der * noch jung und zart iſt; das Werk aber iſt groß, denn es iſt nicht eines Menſchen Wohnung, ſondern GOttes des HErrn. *c.23,5.

2. Ich aber habe aus allen meinen Kräften geſchickt zum Hauſe GOttes, Gold zu goldenem, Silber zu ſilbernem, Erz zu ehernem, Eiſen zu eiſernem, Holz zu hölzernem Geräthe, Onychſteine, eingefaßte Rubinen, und bunte Steine, und allerley Edelgeſteine, und Marmelſteine die Menge.

3. Ueber das, aus Wohlgefallen am Hauſe meines GOttes, habe ich eigenes Guts, Gold und Silber,

4. Drey tauſend Centner Gold von Ophir, und ſieben tauſend Centner lauteres Silber; das gebe ich zum heiligen Hauſe GOttes, über alles, das ich geſchickt habe, die Wände der Häuſer zu überziehen,

5. Daß golden werde, was golden, und ſilbern, was ſilbern ſeyn ſoll, und zu allerley Werk durch die Hand der Werkmeiſter. Und wer iſt nun * freywillig, ſeine Hand heute dem HErrn zu füllen? *2Moſ.35,5.

6. Da waren die Fürſten der Väter, die Fürſten der Stämme Iſraels, die Fürſten über tauſend und über hundert, und die Fürſten über des Königs Geſchäfte, freywillig;

7. Und gaben zum Amt im Hauſe GOttes fünf tauſend Centner Gold, und zehn tauſend Gülden, und zehn tauſend Centner Silber, achtzehn tauſend Centner Erz, und hundert tauſend Centner Eiſen.

8. Und bey welchen * Steine gefunden wurden, die gaben ſie zum Schatz des Hauſes des HErrn, unter die Hand Jehiels, des Gerſoniten. *2Moſ.35,27.

9. Und das Volk ward fröhlich, daß ſie freywillig waren, denn ſie gaben es von ganzem Herzen dem HErrn freywillig. Und David, der König, freuete ſich auch hoch,

10. Und lobete GOtt, und ſprach

vor der ganzen Gemeine: Gelobet seyst Du, HErr, GOtt Israels, unsers Vaters, ewiglich.

11. Dir gebühret * die Majestät und Gewalt, Herrlichkeit, Sieg und Dank. Denn alles, was im Himmel und auf Erden ist, das ist dein. † Dein ist das Reich, und du bist erhöhet über alles zum Obersten.

*Offenb.4,11. 5,13. †Matth.6,13.

12. Dein ist Reichthum und Ehre vor dir, Du herrschest über alles, * in deiner Hand stehet Kraft und Macht, in deiner Hand stehet es, Jedermann groß und stark zu machen. *2Chron.20,6.

13. Nun, unser GOtt, wir danken dir und rühmen den Namen deiner Herrlichkeit.

14. Denn was bin ich? Was ist mein Volk, daß wir sollten vermögen Kraft, freywillig zu geben, wie diß gehet? Denn von dir ist es alles gekommen, und von deiner Hand haben wir dirs gegeben.

15. Denn * Wir sind Fremdlinge und Gäste vor dir, wie unsere Väter alle. Unser Leben auf Erden ist wie ein † Schatten, und ist kein Aufhalten. *Ps.39,13. †Hiob 14,2.

16. HErr, unser GOtt, aller dieser Haufe, den wir geschickt haben, dir ein Haus zu bauen, deinem heiligen Namen, ist von deiner Hand gekommen, und ist alles dein.

17. Ich weiß, mein GOtt, daß Du das * Herz prüfest, und Aufrichtigkeit ist dir angenehm. Darum habe ich diß alles aus aufrichtigem Herzen freywillig gegeben, und habe jetzt mit Freuden gesehen dein Volk, das hier vorhanden ist, daß es dir freywillig gegeben hat. *Ps.7,10.

18. HErr, GOtt * unserer Väter, Abrahams, Isaaks und Israels, bewahre ewiglich solchen Sinn und Gedanken im Herzen deines Volks, und schicke ihre Herzen zu dir.

*2Mos.3,6.15.16. 4,5. 1Kön.18,36. Ap.Gesch.3,13.

19. Und meinem Sohne Salomo gib ein rechtschaffenes Herz, daß er halte deine Gebote, Zeugnisse und Rechte, daß er es alles thue, und baue diese Wohnung, die ich geschicket habe.

20. Und David sprach zur ganzen Gemeine: Lobet den HErrn, euren GOtt. Und die ganze Gemeine lobte den HErrn, den GOtt ihrer Väter, und neigten sich, und beteten an den * HErrn und den König; *Spr.24,21.

21. Und opferten dem HErrn Opfer; und des andern Morgens opferten sie Brandopfer, tausend Farren, tausend Widder, tausend Lämmer, mit ihren Trankopfern, und opferten die Menge unter dem ganzen Israel.

22. Und aßen und tranken desselben Tages vor dem HErrn mit großen Freuden. Und machten das anderemal * Salomo, den Sohn Davids, zum Könige, und salbten ihn dem HErrn zum Fürsten, und Zadok zum Priester. *1Kön.1,33.

23. Also * saß Salomo auf dem Stuhl des HErrn, ein König an seines Vaters Davids Statt, und ward glückselig, und ganz Israel war ihm gehorsam.

*c.29,5. 1Kön.1,35.39.

24. Und alle Obersten und Gewaltige, auch alle Kinder des Königs Davids, thaten sich unter den König Salomo.

25. Und der HErr * machte Salomo immer größer vor dem ganzen Israel, und gab ihm ein löbliches Königreich, das keiner vor ihm über Israel gehabt hatte.

*2Chron.1,1.

26. So ist nun David, der Sohn Isais, König gewesen über ganz Israel.

27. Die * Zeit aber, die er König über Israel gewesen ist, ist vierzig Jahre. Zu Hebron regierte er sieben Jahre, und zu Jerusalem drey und dreyßig Jahre.

*1Kön.2,11.

28. Und starb in gutem Alter, voll Lebens, Reichthums und Ehre. Und sein Sohn Salomo ward König an seiner Statt.

29. Die Geschichte aber des Königs Davids, beyde die ersten und letzten, siehe, die sind geschrieben unter den Geschichten Samuels, des Sehers, und unter den Geschichten des Propheten Nathans, und unter den Geschichten * Gads, des Schauers, *c.22,9.

30. Mit allem seinem Königreich, Gewalt und Zeiten, die unter ihm ergangen sind, beydes über Israel, und alle Königreiche in Landen.

Digitized by Google

Das andere Buch der Chronica.

Das 1. Capitel.

Salomos Weisheit und Reichthum.

1. Und Salomo, der Sohn Davids, ward in seinem Reich bekräftiget, und der HErr, sein GOtt, war mit ihm, und machte ihn immer größer. *1Kön.2,12.46.

2. Und Salomo redete mit dem ganzen Israel, mit den Obersten über tausend und hundert, mit den Richtern, und mit allen Fürsten in Israel, mit den obersten Vätern,

3. Daß sie hingingen, Salomo und die ganze Gemeine mit ihm, zu der Höhe, die zu Gibeon war; denn daselbst war die Hütte des Stifts GOttes, die Mose, der Knecht des HErrn, gemacht hatte in der Wüste.

4. Denn die Lade GOttes hatte David herauf gebracht von KiriathJearim, dahin er ihr bereitet hatte, denn er hatte ihr eine Hütte aufgeschlagen zu Jerusalem.

5. Aber der * eherne Altar, den Bezaleel, der Sohn Uris, des Sohnes Hurs, gemacht hatte, war daselbst vor der Wohnung des HErrn, und Salomo, und die Gemeine pflegten ihn zu suchen. *2Mos.38,1.

6. Und Salomo opferte auf dem ehernen Altar vor dem HErrn, der vor der Hütte des Stifts stand, tausend Brandopfer.

7. In * derselben Nacht aber erschien GOtt Salomo, und sprach zu ihm: Bitte, was soll ich dir geben? *1Kön.3,5.

8. Und Salomo sprach zu GOtt: Du hast große Barmherzigkeit an meinem Vater David gethan, und hast mich an seiner Statt zum Könige gemacht;

9. So laß nun, HErr GOtt, deine Worte wahr werden an meinem Vater David; denn Du * hast mich zum Könige gemacht über ein Volk, deß so viel ist, als Staub auf Erden. *Weish.9,7.

10. * So gib mir nun Weisheit und Erkenntniß, daß ich vor diesem Volk aus- und eingehe; denn wer kann diß dein großes Volk richten? *Weish.9,4.

11. Da sprach GOtt zu Salomo: Weil du das im Sinne hast, und hast nicht um Reichthum, noch um Gut, noch um Ehre, noch um deiner Feinde Seelen, noch um langes Leben gebeten, sondern hast um Weisheit und Erkenntniß gebeten, daß du mein Volk richten mögest, darüber ich dich zum Könige gemacht habe:

12. So sey dir Weisheit und Erkenntniß gegeben; * dazu will ich dir Reichthum und Gut und Ehre geben, daß deines gleichen unter den Königen vor dir nicht gewesen ist, noch werden soll nach dir. *Ephes.3,20.

13. Also kam Salomo von der Höhe, die zu Gibeon war, gen Jerusalem, von der Hütte des Stifts, und regierte über Israel.

14. Und * Salomo sammlete sich Wagen und Reiter, daß er zuwege brachte tausend und vierhundert Wagen, und zwölf tausend Reiter; und ließ sie in den Wagenstädten, und bey dem Könige zu Jerusalem. *1Kön.10,26.

15. Und der König * machte des Silbers und des Goldes zu Jerusalem so viel, wie die Steine, und der Cedern, wie die Maulbeerbäume in den Gründen. *c.9,27.

16. Und man brachte Salomo Rosse aus Egypten, und allerley Waare. Und die Kaufleute des Königs kauften dieselbe Waare.

17. Und brachten es aus Egypten heraus, je einen Wagen um sechs hundert Silberlinge, ein Roß um hundert und funfzig. Also brachten sie auch allen Königen der Hethiter, und den Königen zu Syrien.

Das 2. Capitel.

Nothwendige Vorbereitung zum Bau des Tempels.

1. Und Salomo gedachte zu bauen ein Haus dem Namen des HErrn, und ein Haus seines Königreichs.

2. Und * zählte ab siebenzig tausend Mann zur Last, und achtzig tausend Zimmerleute auf dem Berge, und drey tausend und sechs hundert Amtleute über sie. *1Kön.5,15.

3. Und Salomo * sandte zu Huram, dem Könige zu Tyrus, und ließ ihm sagen: Wie † du mit meinem Vater David thatest, und ihm sandtest Cedern, daß er sich ein Haus bauete, darinnen er wohnte. *1Kön.5,2. †2Sam.5,11. 1Chron.15,1.

4. Siehe, Ich will dem Namen des HErrn, meines GOttes, ein Haus bauen, das ihm geheiliget werde, gut Räuchwerk vor ihm zu räuchern, und Schaubrode allewege zuzurichten, und Brandopfer des Morgens und des Abends, auf die Sabbathen und Neumonden, und auf die Feste des HErrn, unsers GOttes, ewiglich für Israel.

5. Und das Haus, das ich bauen will, soll groß seyn, denn * unser GOtt ist größer, denn alle Götter. *Ps.86,8.

6. Aber wer vermag es, daß er ihm ein Haus baue? Denn * der Himmel und aller Himmel Himmel mögen ihn nicht versorgen; wer sollte Ich denn seyn, daß ich ihm ein Haus bauete? Sondern daß man vor ihm räuchere. *c.6,18. 1Kön.8,27.

7. So sende mir nun einen weisen Mann zu arbeiten mit Gold, Silber, Erz, Eisen, scharlachen, rosinroth, gelber Seide, und der da wisse auszugraben mit den Weisen, die bey mir sind in Juda und Jerusalem, welche mein Vater David geschicket hat.

8. Und sende mir Cedern, Tannen und Ebenholz vom Libanon, denn Ich weiß, daß deine Knechte das Holz zu hauen wissen auf dem Libanon. Und siehe, meine Knechte sollen mit deinen Knechten seyn,

9. Daß man mir viel Holz zubereite, denn das Haus, das ich bauen will, soll groß und sonderlich seyn.

10. Und siehe, ich will den Zimmerleuten, deinen Knechten, die das Holz hauen, * zwanzig tausend Cor gestoßenen Weizen, und zwanzig tausend Cor Gerste, und zwanzig tausend Bath Wein, und zwanzig tausend Bath Oel geben. *1Kön.5,11.

11. Da sprach Huram, der König zu Tyrus, durch Schrift, und sandte zu Salomo: Darum, daß der HErr sein Volk liebet, hat er dich über sie zum Könige gemacht.

12. Und Huram sprach weiter: * Gelobet sey der HErr, der GOtt Israels, der Himmel und Erde gemacht hat, daß er dem Könige David hat einen weisen, klugen und verständigen Sohn gegeben, der dem HErrn ein Haus baue, und ein Haus seines Königreichs. *1Kön.5,7.

13. So sende ich nun einen weisen Mann, der Verstand hat, Huram Abif,

14. Der ein Sohn ist eines Weibes aus den Töchtern Dans, und sein Vater ein Tyrer gewesen ist, der weiß * zu arbeiten an Gold, Silber, Erz, Eisen, Steinen, Holz, scharlachen, gelber Seide, Leinen, rosinroth, und zu graben allerley, und allerley künstlich zu machen, was man ihm vorgiebt, mit deinen Weisen und mit den Weisen meines Herrn Königs Davids, deines Vaters. *2Mos.31,3.

15. So sende nun mein Herr Weizen, Gerste, Oel und Wein, seinen Knechten, wie er geredet hat,

16. So wollen wir das Holz hauen auf dem Libanon, wie viel es noth ist, und wollen es auf Flößen bringen im Meer gen * Japho, von dannen magst Du es hinauf gen Jerusalem bringen. *Jon.1,3.

17. Und Salomo zählte alle Fremdlinge im Lande Israel nach der Zahl, da sie David, sein Vater, zählte, und wurden gefunden hundert und funfzig tausend, drey tausend und sechs hundert.

18. Und er machte aus denselben * siebenzig tausend Träger, und achtzig tausend Hauer auf dem Berge, und drey tausend sechs hundert Aufseher, die das Volk zum Dienst anhielten. *Jos.9,27. 1Kön.5,15.

Das 3. Capitel.

Vom Bau des Tempels.

1. Und Salomo fing an zu bauen das Haus des HErrn zu Jerusalem, auf dem Berge Morija, der David, seinem Vater, gezeiget war, welchen David zubereitet hatte zum Raum * auf dem Platz Arnans, des Jebusiters. *2Sam.24,25. 1Chron.22,18.

2. Er * fing aber an zu bauen im andern Monat des andern Tages, im vierten Jahr seines Königreichs. *c.5,1.

3. Und also legte Salomo den Grund zu bauen das Haus GOttes; am ersten die Länge sechzig Ellen, die Weite zwanzig Ellen.

4. Und die Halle vor der Weite des Hauses her war zwanzig Ellen lang, die Höhe aber war hundert und zwanzig Ellen; und überzog es inwendig mit lauterm Golde.

5. Das große Haus aber spündete er mit Tannenholz, und überzog es mit dem besten Golde, und machte darauf Palmen und Kettenwerk.

6. Und überzog das Haus mit edlen Steinen zum Schmuck; das Gold aber war Parwaim-Gold.

7. Und

Digitized by Google

7. Und überzog die Balken oben an, und die Wände, und die Thüren mit Gold, und ließ Cherubim schnitzen an die Wände.

8. Er machte auch das Haus des Allerheiligsten, dessen Länge war zwanzig Ellen nach der Weite des Hauses, und seine Weite war auch zwanzig Ellen, und überzog es mit dem besten Golde, bey sechs hundert Centner.

9. Und gab auch zu Nägeln funfzig Sekel Gold am Gewicht, und überzog die Säle mit Gold.

10. Er machte auch im Hause des Allerheiligsten * zwey Cherubim nach der Bildner Kunst, und überzog sie mit Gold.

*2Mos.25,18.

11. Und die Länge am Flügel an den Cherubim war zwanzig Ellen, daß ein Flügel fünf Ellen hatte, und rührte an die Wand des Hauses, und der andere Flügel auch fünf Ellen hatte, und rührte an den Flügel des andern Cherubs.

12. Also hatte auch des andern Cherubs ein Flügel fünf Ellen, und rührte an die Wänd des Hauses, und sein anderer Flügel auch fünf Ellen, und hing am Flügel des andern Cherubs;

13. Daß die Flügel der Cherubim waren ausgebreitet zwanzig Ellen weit, und sie standen auf ihren Füßen, und ihr Antlitz war gewandt zum Hause wärts.

14. Er machte auch einen * Vorhang von Gelbwerk, Scharlachen, Rosinroth und Leinwerk, und machte Cherubim darauf.

*Matth.27,51.

15. Und er machte vor dem Hause * zwey Säulen, fünf und dreyßig Ellen lang, und der Knauf oben darauf fünf Ellen.

*1Kön.7,15.

16. Und machte Kettenwerk zum Chor, und that sie oben an die Säulen, und machte hundert Granatäpfel, und that sie an das Kettenwerk.

17. Und richtete die Säulen auf vor dem Tempel, eine zur Rechten und die andere zur Linken, und hieß die zur Rechten Jachin, und die zur Linken Boas.

Das 4. Capitel.

Von des Tempels zugehörigen Sachen.

1. Er machte auch * einen ehernen Altar, zwanzig Ellen lang und breit, und zehn Ellen hoch.

*c.7,7.

2. Und er machte * ein gegossen Meer, zehn Ellen weit von einem Rande an den andern rund umher, und fünf Ellen hoch; und ein Maaß von dreyßig Ellen mochte es umher begreifen.

*1Kön.7,23.

3. Und Ochsenbilder waren unter ihm umher, und es waren zwey Reihen Knoten um das Meer her (das zehn Ellen weit war) die mit angegossen waren.

4. Es stand aber also auf den zwölf Ochsen, daß drey gewandt waren gegen Mitternacht, drey gegen Abend, drey gegen Mittag, und drey gegen Morgen, und das Meer oben auf ihnen, und alles ihr Hinterstes war inwendig.

5. Seine Dicke war einer Hand breit, und sein Rand war wie eines Bechers Rand, und eine aufgegangene Rose; und es faßte drey tausend Bath.

6. Und er machte * zehn Kessel, derer setzte er fünf zur Rechten, und fünf zur Linken, darinnen zu waschen, was zum Brandopfer gehört, daß sie es hinein stießen; das Meer aber, daß sich die Priester darinnen wüschen.

*1Kön.7,38.

7. Er machte auch zehn * goldene Leuchter, wie sie seyn sollten, und setzte sie in den Tempel, fünf zur Rechten, und fünf zur Linken.

*1Kön.7,49.

8. Und machte zehn Tische, und that sie in den Tempel, fünf zur Rechten, und fünf zur Linken. Und machte hundert goldene Becken.

9. Er machte auch einen Hof für die Priester, und einen großen Schranken, und Thüren in die Schranken, und überzog die Thüren mit Erz.

10. Und setzte das Meer auf der rechten Ecke gegen Morgen zu Mittagwärts.

11. Und Huram machte Töpfe, Schaufeln und Becken. Also vollendete Huram die Arbeit, die er dem Könige Salomo that am Hause GOttes:

12. Nemlich die zwey Säulen mit den Bäuchen und Knäufen oben auf beyden Säulen, und beyde gewundene Reife, zu bedecken beyde Bäuche der Knäufe oben auf den Säulen,

13. Und die vier hundert Granatäpfel an den beyden gewundenen Reifen, zwey Reihen Granatäpfel an jeglichem Reif, zu bedecken beyde Bäuche der Knäufe, so oben auf den Säulen waren.

14. Auch machte er die Gestühle, und die Kessel auf den Gestühlen;

Digitized by Google

15. Und ein Meer, und zwölf Ochsen darunter;

16. Dazu Töpfe, Schaufeln, Kreuzel und alle ihre Gefäße machte Huram-Abif dem Könige Salomo zum Hause des HErrn aus lauterm Erz.

17. In * der Gegend des Jordans ließ sie der König gießen in dicker Erde, zwischen Sucoth und Zaredatha. *1Kön.7,46.

18. Und * Salomo machte aller dieser Gefäße sehr viele, daß des Erzes Gewicht nicht zu forschen war. *1Kön.7,47.48.

19. Und Salomo machte alles Geräthe zum Hause GOttes: nemlich den goldenen Altar, Tisch und Schaubrod darauf;

20. * Die Leuchter mit ihren Lampen von lauterm Golde, daß sie brenneten vor dem Chor, wie sichs gebühret; *4Mos.8,4.

21. Und die Blumen an den Lampen und die Schnäuzen waren golden, das war alles völlig Gold;

22. Dazu die Messer, Becken, Löffel und Näpfe waren lauter Gold. Und der Eingang und seine Thür inwendig zu dem Allerheiligsten, und die Thür am Hause des Tempels waren golden.

Cap. 5. v. 1. Also ward alle Arbeit vollbracht, die Salomo that am Hause des HErrn.

Das 5. Capitel.

Einweihung des Tempels angefangen.

Und Salomo brachte hinein alles, * was sein Vater David geheiliget hatte, nemlich Silber und Gold, und allerley Geräthe, und legte es in den Schatz im Hause GOttes. *1Kön.7,51. 1Chron.29,14.

2. Da versammlete Salomo alle Aeltesten in Israel, alle Hauptleute der Stämme, Fürsten der Väter unter den Kindern Israels, gen Jerusalem, daß sie die Lade des Bundes des HErrn hinauf brächten aus der Stadt Davids, das ist Zion.

3. Und es versammleten sich zum * Könige alle Männer Israels aufs Fest, das ist, im siebenten Monat; *1Kön.8,2.

4. Und kamen alle Aeltesten Israels. Und die Leviten hoben die Lade auf,

5. Und brachten sie hinauf, samt der Hütte des Stifts und allem heiligen Geräthe, das in der Hütte war, und brachten sie mit hinauf die Priester, die Leviten.

6. Aber der König Salomo, und die ganze Gemeine Israel, zu ihm versammlet vor der Lade, opferten * Schafe und Ochsen, so viel, daß Niemand zählen noch rechnen konnte. *2Sam.6,13.

7. Also brachten die Priester die Lade des Bundes des HErrn an ihre Stätte, in das Chor des Hauses, in das Allerheiligste, unter die Flügel der Cherubim,

8. Daß die Cherubim ihre Flügel ausbreiteten über die Stätte der Lade, und die Cherubim bedeckten die Lade, und ihre Stangen von oben her.

9. Die Stangen aber waren so lang, daß man ihre Knäufe sahe von der Lade, vor dem Chor, aber außen sahe man sie nicht. Und sie war daselbst bis auf diesen Tag.

10. Und * war nichts in der Lade, ohne die zwey Tafeln, die Mose in Horeb darein gethan hatte, da der HErr einen Bund machte mit den Kindern Israels, da sie aus Egypten zogen. *1Kön.8,9. Ebr.9,4.

11. Und da die Priester herausgingen aus dem Heiligen (denn alle Priester, die vorhanden waren, heiligten sich, daß auch die Ordnungen nicht gehalten wurden);

12. Und die Leviten, mit Allen, die unter Assaph, Heman, Jedithun und ihren Kindern und Brüdern waren, angezogen mit Leinwand, sangen mit Cymbeln, Psaltern und Harfen, und standen gegen Morgen des Altars, und bey ihnen hundert und zwanzig Priester, die mit Trompeten bliesen;

13. Und es war als wäre es Einer, der trompetete und sänge, als hörte man Eine Stimme, zu loben und zu danken dem HErrn. Und da die Stimme sich erhob von den Trompeten, Cymbeln und andern Saitenspielen und von dem Loben des HErrn, daß er gütig ist und * seine Barmherzigkeit ewig währet, da ward das Haus des HErrn erfüllet mit einer Wolke, *c.7,3.

14. Daß die Priester nicht stehen konnten zu dienen vor der Wolke; denn * die Herrlichkeit des HErrn erfüllete das Haus GOttes. *c.7,1.3.

Das

Das 6. Capitel.

Einweihung des Tempels fortgesetzt.

1. Da sprach Salomo: * Der HErr hat geredet zu wohnen im Dunkeln. *1Kön.8,12.

2. Ich habe zwar ein Haus gebauet dir zur Wohnung, und einen Sitz, da du ewiglich wohnest.

3. Und der König wandte sein Antlitz, und segnete die ganze Gemeine Israels, denn die ganze Gemeine Israels stand.

4. Und er sprach: Gelobet sey der HErr, der GOtt Israels, der durch seinen Mund meinem Vater David geredet, und mit seiner Hand erfüllet hat, da er sagte:

5. Seit der * Zeit ich mein Volk aus Egyptenland geführet habe, habe ich keine Stadt erwählet in allen Stämmen Israels, ein Haus zu bauen, daß mein Name daselbst wäre, und habe auch keinen Mann erwählet, daß er Fürst wäre über mein Volk Israel. *2Sam.7,6.

6. Aber * Jerusalem habe ich erwählet, daß mein Name daselbst sey, und David habe ich erwählet, daß er über mein Volk Israel sey. *Ps.132,13.

7. Und * da es mein Vater David im Sinne hatte, ein Haus zu bauen dem Namen des HErrn, des GOttes Israels, *2Sam.7,2.

8. Sprach der HErr zu meinem Vater David: Du hast wohl gethan, daß du im Sinn hast, meinem Namen ein Haus zu bauen.

9. Doch Du sollst das Haus nicht bauen, sondern * dein Sohn, der aus deinen Lenden kommen wird, soll meinem Namen das Haus bauen. *1Chron.29,6.

10. So hat nun der HErr sein Wort bestätiget, das er geredet hat, denn ich bin aufgekommen an meines Vaters Davids Statt, und sitze auf dem Stuhl Israels, wie der HErr geredet hat, und habe ein Haus gebauet dem Namen des HErrn, des GOttes Israels;

11. Und habe darein gethan die Lade, darinnen der Bund des HErrn ist, den er mit den Kindern Israels gemacht hat.

12. Und * er trat vor den Altar des HErrn, vor der ganzen Gemeine Israels, und breitete seine Hände aus. *1Kön.8,22.

13. Denn Salomo hatte eine eherne Kanzel gemacht und gesetzt mitten in die Schranken, fünf Ellen lang und breit, und drey Ellen hoch; auf dieselbe trat er und fiel nieder auf seine Knie vor der ganzen Gemeine Israels, und breitete seine Hände aus gen Himmel,

14. Und sprach: HErr, GOtt Israels, es ist kein GOtt dir gleich, weder im Himmel noch auf Erden, der du hältst den Bund und Barmherzigkeit deinen Knechten, die vor dir wandeln aus ganzem Herzen.

15. Du hast gehalten deinem Knechte David, meinem Vater, was du ihm geredet hast; mit deinem Munde hast du es geredet, und mit deiner Hand hast du es erfüllet, wie es heutiges Tages stehet.

16. Nun, HErr, GOtt Israels, halte deinem Knechte David, meinem Vater, was du ihm * geredet hast, und gesagt: Es soll dir nicht gebrechen an einem Manne vor mir, der auf dem Stuhl Israels sitze; doch so fern deine Kinder ihren Weg bewahren, daß sie wandeln in meinem Gesetz, wie du vor mir gewandelt hast. *2Sam.7,16.

17. Nun, HErr, GOtt Israels, laß dein Wort wahr werden, das du deinem Knechte David geredet hast.

18. Denn meynest du auch, daß GOtt bey dem Menschen auf Erden wohne? Siehe, * der Himmel und aller Himmel Himmel kann dich nicht versorgen, wie sollte es denn das Haus thun, das ich gebauet habe? *Ps.11,4. 89,12.

19. Wende dich aber, HErr, mein GOtt, zu dem Gebet deines Knechts und zu seinem Flehen, daß du erhöret das Bitten und Beten, das dein Knecht vor dir thut;

20. Daß deine Augen offen seyn über diß Haus Tag und Nacht, über die Stätte, dahin * du deinen Namen zu stellen geredet hast, daß du höret das Gebet, das dein Knecht an dieser Stätte thun wird. *2Mos.20,24.

21. So höre nun das Flehen deines Knechts und deines Volks Israel, das sie bitten werden an dieser Stätte; höre es aber von der Stätte deiner Wohnung vom Himmel, und wenn du es höret, wollest du gnädig seyn.

22. Wenn Jemand wider seinen Nächsten sündigen wird, und * wird ihm ein Eid aufgeleget, den er schwören soll, und der Eid kommt vor deinen Altar in diesem Hause: *2Mos.22,11.

23. So wollest Du hören vom Himmel, und deinem Knechte Recht verschaffen, daß du dem Gottlosen vergeltest und gebest seinen Weg auf seinen Kopf, und rechtfertigest den Gerechten und gebest ihm nach seiner Gerechtigkeit.

24. Wenn dein Volk Israel * vor seinen Feinden geschlagen wird, weil sie an dir gesündiget haben, und bekehren sich, und bekennen deinen Namen, bitten und flehen vor dir in diesem Hause: *5Mos.28,25.

25. So wollest Du hören vom Himmel, und gnädig seyn der Sünde deines Volks Israel, und sie wieder in das Land bringen, das du ihnen und ihren Vätern gegeben hast.

26. Wenn der * Himmel zugeschlossen wird, daß es nicht regnet, weil sie an dir gesündiget haben, und bitten an dieser Stätte, und bekennen deinen Namen, und bekehren sich von ihren Sünden, weil du sie gedemüthiget hast: *5Mos.28,23.24.

27. So wollest Du hören im Himmel, und gnädig seyn der Sünde deiner Knechte und deines Volks Israel, daß du sie den guten Weg lehrest, darinnen sie wandeln sollen, und regnen lassest auf dein Land, das du deinem Volk gegeben hast zu besitzen.

28. Wenn * eine Theurung im Lande wird, oder Pestilenz, oder Dürre, Brand, Heuschrecken, Raupen, oder wenn sein Feind im Lande seine Thore belagert, oder irgend eine Plage oder Krankheit: *c.20,9.

29. Wer dann bittet oder flehet unter allerley Menschen und unter allem deinem Volk Israel, so Jemand seine Plage und Schmerzen fühlet und seine Hände ausbreitet zu diesem Hause,

30. So wollest Du hören vom Himmel, vom Sitz deiner Wohnung, und gnädig seyn, und Jedermann geben nach allem seinem Wege, nach dem du sein Herz erkennest (denn * Du allein erkennest das Herz der Menschenkinder) *Pſ.7,10.

31. Auf daß sie dich fürchten und wandeln in deinen Wegen alle Tage, so lange sie leben auf dem Lande, das du unsern Vätern gegeben hast.

32. Wenn auch ein Fremder, der nicht von deinem Volk Israel ist, kommt aus fernen Landen, um deines großen Namens und mächtiger Hand und ausgereckten Arms willen, und betet zu diesem Hause:

33. So wollest Du hören vom Himmel, vom Sitz deiner Wohnung, und thun alles, warum er dich anrufet, auf daß alle Völker auf Erden deinen Namen erkennen und dich fürchten, wie dein Volk Israel, und inne werden, daß diß Haus, das ich gebauet habe, nach deinem Namen genannt sey.

34. Wenn dein Volk ausziehet in Streit wider seine Feinde des Weges, den du sie senden wirst, und zu dir bitten gegen dem Wege zu dieser Stadt, die du erwählet hast, und zum Hause, das ich deinem Namen gebauet habe:

35. So wollest Du ihr Gebet und Flehen hören vom Himmel, und ihnen zu ihrem Recht helfen.

36. Wenn sie an dir sündigen werden (sintemal * kein Mensch ist, der nicht sündige) und du über sie erzürnest und gibst sie vor ihren Feinden, daß sie sie gefangen wegführen in ein fernes oder nahes Land; *1Kön.8,46.

37. Und sie sich in ihrem Herzen bekehren im Lande, da sie gefangen innen sind, und bekehren sich, und flehen dir im Lande ihres Gefängnisses, und sprechen: * Wir haben gesündiget, mißgethan und sind gottlos gewesen; *Pſ.106,6. Dan.9,5.

38. Und sich also von ganzem Herzen und von ganzer Seele zu dir bekehren im Lande ihres Gefängnisses, da man sie gefangen hält, und sie beten gegen dem Wege zu ihrem Lande, das du ihren Vätern gegeben hast, * und zur Stadt, die du erwählet hast, und zum Hause, das ich deinem Namen gebauet habe: *Dan.6,10.11.

39. So wollest Du ihr Gebet und Flehen hören vom Himmel, vom Sitz deiner Wohnung, und ihnen zu ihrem Recht helfen, und deinem Volk gnädig seyn, das an dir gesündiget hat.

40. So laß nun, mein GOtt, deine Augen offen seyn und deine Ohren aufmerken auf das Gebet an dieser Stätte.

41. So mache * dich nun auf, HErr GOtt, zu deiner Ruhe, du und die Lade deiner Macht. Laß deine Priester, HErr GOtt, mit Heil angethan werden, und deine Heiligen sich freuen über dem Guten. *4Mos.10,35.

42. Du

42. Du, HErr GOtt, wende nicht weg das Antlitz deines Gesalbten; gedenke an die Gnade, deinem * Knechte David verheißen. *2Sam.7,13.

Das 7. Capitel.

Einweihung des Tempels vollzogen.

1. Und da Salomo ausgebetet hatte, * fiel ein Feuer vom Himmel, und verzehrte das Brandopfer und andere Opfer, und † die Herrlichkeit des HErrn erfüllete das Haus,

*3Mos.9,24. 1Kön.18,38. 2Macc.2,10. †2Mos.40,34.

2. Daß die Priester nicht konnten hinein gehen in das Haus des HErrn, weil die Herrlichkeit des HErrn füllete des HErrn Haus.

3. Auch sahen alle Kinder Israels das Feuer herab fallen, und die Herrlichkeit des HErrn über dem Hause; und fielen auf ihre Kniee mit dem Antlitz zur Erde auf das Pflaster, und beteten an, und dankten dem HErrn, daß er * gütig ist, und seine Barmherzigkeit ewiglich währet. *Ps.136,1.

4. Der * König aber und alles Volk opferten vor dem HErrn. *1Kön.8,62.

5. Denn der König Salomo opferte zwey und zwanzig tausend Ochsen, und hundert und zwanzig tausend Schafe; und weiheten also das Haus GOttes ein, beyde der König und alles Volk.

6. Aber die Priester standen in ihrer Hut, und die Leviten mit den Saitenspielen des HErrn, die der König David hatte lassen machen, dem HErrn zu danken, daß seine Barmherzigkeit ewiglich währet, mit den Psalmen Davids durch ihre Hand; und die Priester * bliesen Trompeten gegen ihnen, und das ganze Israel stand. *4Mos.10,10. Sir.50,18.

7. Und Salomo heiligte den Mittelhof, der vor dem Hause des HErrn war, denn er hatte daselbst Brandopfer, und das Fett der Dankopfer ausgerichtet. Denn der * eherne Altar, den Salomo hatte machen lassen, konnte nicht alle Brandopfer, Speisopfer und das Fett fassen. *c.4,1.

8. Und Salomo hielt zu derselben Zeit ein Fest sieben Tage lang, und das ganze Israel mit ihm, eine sehr große Gemeine, von Hemath an bis an den Bach Egyptens.

9. Und hielt am achten Tage eine Versammlung; denn die * Einweihung des Altars hielten sie sieben Tage, und das Fest auch sieben Tage. *4Mos.7,10.

10. Aber am drey und zwanzigsten Tage des siebenten Monats ließ er das Volk in ihre Hütten fröhlich und gutes Muths über allem Guten, das der HErr an David, Salomo und seinem Volk Israel gethan hatte.

11. Also * vollendete Salomo das Haus des HErrn, und das Haus des Königs, und alles, was in sein Herz gekommen war, zu machen im Hause des HErrn und in seinem Hause, glücklich. *1Kön.9,1.

12. Und der HErr * erschien Salomo des Nachts, und sprach zu ihm: Ich habe dein Gebet erhöret, und diese Stätte mir erwählet zum Opferhause.

*1Kön.9,2. 5Mos.12,5.

13. Siehe, wenn ich den Himmel zuschließe, daß es nicht regnet, oder heiße die Heuschrecken das Land fressen, oder lasse eine Pestilenz unter mein Volk kommen,

14. Daß sie mein Volk demüthigen, das nach meinem Namen genannt ist, und sie beten, und mein Angesicht suchen, und sich von ihren bösen Wegen bekehren werden, so will Ich vom Himmel hören, und ihre Sünde vergeben, und ihr Land heilen.

15. So sollen nun meine Augen offen seyn, und meine Ohren aufmerken auf das Gebet an dieser Stätte.

16. So habe ich nun diß Haus erwählet und geheiliget, daß mein Name daselbst seyn soll ewiglich, und meine Augen, und mein Herz soll da seyn allewege.

17. Und so du wirst vor mir wandeln, wie dein Vater David gewandelt hat, daß du thust alles, was ich dich heiße, und hältst meine Gebote und Rechte,

18. So will ich den Stuhl deines Königreichs bestätigen, wie ich mich deinem Vater David verbunden habe, und * gesagt: Es soll dir nicht gebrechen an einem Manne, der über Israel Herr sey. *2Sam.7,12.16.

19. Werdet ihr euch aber umkehren, und meine Rechte und Gebote, die ich euch vorgeleget habe, verlassen, und hingehen und andern Göttern dienen, und sie anbeten,

20. So * werde ich sie auswurzeln aus meinem Lande, das ich ihnen gegeben habe, und diß Haus, das ich meinem Namen

Digitized by Google

men geheiliget habe, werde ich von meinem Angesicht werfen, und werde es zum Sprüchwort geben, und zur Fabel unter allen Völkern. *5Mos.4,27. 28,37.

21. Und vor diesem Hause, das das höchste geworden ist, werden sich entsetzen Alle, die vorüber gehen, und sagen: *Warum hat der HErr mit diesem Lande, und diesem Hause also verfahren?

*5Mos.29,24. 1Kön.9,8. Jer.22,8.9.

22. So wird man sagen: Darum, daß sie den HErrn, ihrer Väter GOtt, verlassen haben, der sie aus Egyptenland geführet hat, und haben sich an andere Götter gehänget, und sie angebetet, und ihnen gedienet; darum hat er alles diß Unglück über sie gebracht.

Das 8. Capitel.

Salomos gebauete Städte, Herrschaft, Opfer und Schiffe.

1. Und nach *zwanzig Jahren, in welchen Salomo des HErrn Haus und sein Haus bauete, *1Kön.9,10.

2. Bauete er auch die Städte, die Huram Salomo gab, und ließ die Kinder Israels darinnen wohnen.

3. Und Salomo zog gen HemathZoba, und bevestigte sie;

4. Und bauete Thadmor in der Wüste und alle Kornstädte, die er bauete in Hemath.

5. Er bauete auch Ober- und Nieder-BethHoron, das veste Städte waren mit Mauern, Thoren und Riegeln;

6. Auch Baelath und alle Kornstädte, die Salomo hatte, und alle Wagenstädte und Reuter, und alles, wozu Salomo Lust hatte zu bauen, beydes zu Jerusalem und auf dem Libanon und im ganzen Lande seiner Herrschaft.

7. Alles übrige Volk von den Hethitern, Amoritern, Pheresitern, Hevitern und Jebusitern, die nicht von den Kindern Israels waren,

8. Und ihre Kinder, die sie hinter sich gelassen hatten im Lande, *die die Kinder Israels nicht vertilget hatten, machte Salomo zinsbar, bis auf diesen Tag. *Jos.16,10.

9. Aber von den Kindern Israels machte Salomo nicht Knechte zu seiner Arbeit, sondern sie waren Kriegsleute, und über seine Fürsten, und über seine Wagen und Reuter.

10. Und der obersten Amtleute des Königs Salomo waren zwey hundert und funfzig, die über das Volk herrschten.

11. Und die *Tochter Pharaos ließ Salomo herauf holen aus der Stadt Davids ins Haus, das er für sie gebauet hatte. Denn er sprach: Mein Weib soll mir nicht wohnen im Hause Davids, des Königs Israels, denn es ist geheiliget, weil die Lade des HErrn darein gekommen ist. *1Kön.9,24.

12. Von dem an opferte Salomo dem HErrn Brandopfer auf dem Altar des HErrn, den er gebauet hatte vor der Halle;

13. Ein jegliches auf seinen Tag zu opfern, nach dem *Gebot Moses, auf die Sabbathe, Neumonden und bestimmte Zeiten des Jahrs dreymal, nemlich auf das Fest der ungesäuerten Brode, auf das Fest der Wochen, und auf das Fest der Laubhütten. *4Mos.28,2.

14. Und er stellete die *Priester in ihrer Ordnung zu ihrem Amt, wie es David, sein Vater, gesetzt hatte, und die Leviten auf ihre Hut, zu loben und zu dienen vor den Priestern, jegliche auf ihren Tag, und die Thorhüter in ihrer Ordnung, jegliche auf ihr Thor. Denn also hatte es David, der Mann GOttes, befohlen. *c.35,15.

15. Und es ward nicht gewichen vom Gebot des Königs über die Priester und Leviten, an allerley Sachen und an den Schätzen.

16. Also ward bereitet alles Geschäfte Salomos von dem Tage an, da des HErrn Haus gegründet ward, bis er es vollendete, daß des HErrn Haus ganz bereitet ward.

17. Da *zog Salomo gen EzeonGeber und gen Eloth, an dem Ufer des Meers im Lande Edomäa. *1Kön.9,26.27.

18. Und Huram sandte ihm Schiffe durch seine Knechte, die des Meers kundig waren, und fuhren mit den Knechten Salomos in *Ophir, und holten von dannen vier hundert und funfzig Centner Gold, und brachten es dem Könige Salomo. *c.9,10.

Das 9. Capitel.

Salomo von der Königin aus Arabien beschenkt, hat ein großes Einkommen.

1. Und da *die Königin vom Reich Arabien das Gerücht Salomos hörte, kam sie mit sehr großem Zeuge gen Jerusalem, mit Cameelen, die Würze und Gold

Gold die Menge trugen und Edelgesteine, Salomo mit Räthseln zu versuchen. Und da sie zu Salomo kam, redete sie mit ihm alles, was sie im Sinne hatte vorgenommen. *1 Kön. 10, 1.

2. Und der König sagte ihr alles, was sie fragte, und war Salomo nichts verborgen, das er ihr nicht gesagt hätte.

3. Und da die Königin vom Reich Arabien sahe die Weisheit Salomos, und das Haus, das er gebauet hatte,

4. Die Speise für seinen Tisch, die Wohnung für seine Knechte, die Aemter seiner Diener und ihre Kleider, seine Schenken mit ihren Kleidern, und seinen Saal, da man hinauf ging ins Haus des HErrn, konnte sie sich nicht mehr enthalten,

5. Und sie sprach zum Könige: Es ist wahr, was ich gehöret habe in meinem Lande von deinem Wesen, und von deiner Weisheit.

6. Ich wollte aber ihren Worten nicht glauben, bis ich gekommen bin, und habe es mit meinen Augen gesehen. Und siehe, es ist mir nicht die Hälfte gesagt deiner großen Weisheit. Es ist mehr an dir, denn das Gerücht, das ich gehöret habe.

7. * Selig sind deine Männer, und selig sind diese deine Knechte, die allewege vor dir stehen und deine Weisheit hören. *Luc. 10, 23.

8. Der HErr, dein GOtt, sey gelobet, der dich lieb hat, daß er dich auf seinen Stuhl zum Könige gesetzt hat dem HErrn, deinem GOtt. Es macht, * daß dein GOtt Israel lieb hat, daß er ihn ewiglich aufrichte; darum hat er dich über sie zum Könige gesetzt, daß du Recht und Redlichkeit handhabest. *1 Kön. 10, 9.

9. Und sie gab dem Könige hundert und zwanzig Centner Gold, und sehr viele Würze und Edelgesteine. Es waren keine Würze als diese, die die Königin vom Reich Arabien dem Könige Salomo gab.

10. Dazu die Knechte Hurams und die Knechte Salomos, * die Gold aus Ophir brachten, die brachten auch Ebenholz und Edelgesteine. *c. 8, 18.

11. Und Salomo ließ aus dem Ebenholz Treppen im Hause des HErrn und im Hause des Königs machen, und Harfen und Psalter für die Sänger. Es waren vorhin nie gesehen solche Hölzer im Lande Juda.

12. Und der König Salomo gab der Königin vom Reich Arabien alles, was sie begehrte und bat, ohne was sie zum Könige gebracht hatte. Und sie wandte sich, und zog in ihr Land mit ihren Knechten.

13. Des Goldes aber, das Salomo in Einem Jahr gebracht ward, * war sechs hundert und sechs und sechzig Centner, *1 Kön. 10, 14.

14. Ohne was die Krämer und Kaufleute brachten. Und alle Könige der Araber, und die Herren im Lande brachten Gold und Silber zu Salomo.

15. Daher * machte der König Salomo zwey hundert Schilde vom besten Golde, daß sechs hundert Stück Gold auf Einen Schild kam. *1 Kön. 10, 16. 14, 26.

16. Und drey hundert Tartschen vom besten Golde, daß drey hundert Stück Gold zu Einer Tartsche kam.

17. Und der König that sie ins Haus vom Walde Libanon. Und der König machte * einen großen elfenbeinernen Stuhl, und überzog ihn mit lauterm Golde. *1 Kön. 10, 18.

18. Und der Stuhl hatte sechs Stufen, und einen goldenen Fußschemel am Stuhl, und hatte zwey Lehnen auf beyden Seiten um das Gesäße, und zwey Löwen standen neben den Lehnen,

19. Und zwölf Löwen standen daselbst auf den sechs Stufen zu beyden Seiten. Ein solches ist nicht gemacht in allen Königreichen.

20. Und alle Trinkgefäße des Königs Salomo waren golden, und alle Gefäße des Hauses vom Walde Libanon waren lauter Gold. Denn das Silber ward nichts gerechnet zur Zeit Salomos.

21. Denn die Schiffe des Königs fuhren auf dem Meer mit den Knechten Hurams, und kamen in drey Jahren einmal, und brachten Gold, Silber, Elfenbein, Affen und Pfauen.

22. Also * ward der König Salomo größer, denn alle Könige auf Erden, mit Reichthum und Weisheit. *1 Kön. 10, 23.

23. Und alle Könige auf Erden begehrten das Angesicht Salomos, seine Weis-

Weisheit zu hören, die ihm GOtt in sein Herz gegeben hatte.

24. Und sie brachten ihm ein Jeglicher sein Geschenk, silberne und goldene Gefäße, Kleider, Harnische, Würze, Rosse, und Maulthiere jährlich.

25. Und Salomo hatte * vier tausend Wagenpferde, und zwölftausend Reisige, und man that sie in die Wagenstädte, und bey dem Könige zu Jerusalem. *c.1,14. 1Kön.4,26.

26. Und er war ein Herr über alle Könige vom Wasser an, bis an der Philister Land, und bis an die Grenze Egyptens.

27. Und der * König machte des Silbers so viel zu Jerusalem, wie der Steine, und der Cedern, so viel, wie der Maulbeerbäume in den Gründen. *Sir.47,20.

28. Und man brachte ihm Rosse aus Egypten und aus allen Ländern.

29. Was aber mehr von * Salomo zu sagen ist, beydes sein Erstes und sein Letztes, siehe, das ist geschrieben in der Chronica des Propheten Nathan, und in den Prophezeyungen Ahias von Silo, und in den Gesichten Jeddis, des Schauers, wider Jerobeam, den Sohn Nebats. *1Kön.11,41.

30. Und * Salomo regierte zu Jerusalem über ganz Israel vierzig Jahre. *1Kön.11,42.

31. Und * Salomo entschlief mit seinen Vätern, und man begrub ihn in der Stadt Davids, seines Vaters. Und Rehabeam, sein Sohn, ward König an seiner Statt. *1Kön.11,43.

Das 10. Capitel.

Trennung des Reichs, und Abfall der zehn Stämme, von Rehabeam verursacht.

1. Rehabeam * zog gen Sichem; denn ganz Israel war gen Sichem gekommen, ihn zum Könige zu machen. *1Kön.12,1.

2. Und da das Jerobeam hörte, der Sohn Nebats, der in Egypten war, * dahin er vor dem Könige Salomo geflohen war, kam er wieder aus Egypten. *1Kön.11,40.

3. Und sie sandten hin, und ließen ihn rufen. Und Jerobeam kam mit dem ganzen Israel, und redete mit Rehabeam, und sprachen:

4. Dein Vater hat unser Joch zu hart gemacht. So leichtere nun du den harten Dienst deines Vaters und das schwere Joch, das er auf uns gelegt hat, so wollen wir dir unterthänig seyn.

5. Er sprach zu ihnen: Ueber drey Tage kommt wieder zu mir. Und das Volk ging hin.

6. Und der König Rehabeam rathfragte die Aeltesten, die vor seinem Vater Salomo gestanden waren, da er beym Leben war, und sprach: Wie rathet ihr, daß ich diesem Volk Antwort gebe?

7. Sie redeten mit ihm und sprachen: Wirst du diesem Volk freundlich seyn, und wirst sie behandeln gütiglich, und ihnen gute Worte geben, so werden sie dir unterthänig seyn allewege.

8. Er aber verließ den Rath der Aeltesten, den sie ihm gegeben hatten, und rathschlagte mit den Jungen, die mit ihm aufgewachsen waren, und vor ihm standen,

9. Und sprach zu ihnen: Was rathet Ihr, daß wir diesem Volk antworten, die mit mir geredet haben, und sagen: Leichtere das Joch, das dein Vater auf uns gelegt hat.

10. Die Jungen aber, die mit ihm aufgewachsen waren, redeten mit ihm und sprachen: So sollst du sagen zu dem Volk, das mit dir geredet hat, und spricht: Dein Vater hat unser Joch zu schwer gemacht, mache Du unser Joch leichter; und sprich zu ihnen: Mein kleinster Finger soll dicker seyn, denn meines Vaters Lenden.

11. Hat nun mein Vater auf euch zu schweres Joch geladen, so will Ich eures Jochs mehr machen. Mein Vater hat euch mit Peitschen gezüchtiget, ich aber mit Scorpionen.

12. Als nun Jerobeam und alles Volk zu Rehabeam kam am dritten Tage, wie denn der König gesagt hatte: Kommt wieder zu mir am dritten Tage;

13. Antwortete ihnen der König hart. Und der König Rehabeam verließ den Rath der Aeltesten,

14. Und * redete mit ihnen nach dem Rath der Jungen, und sprach: Hat mein Vater euer Joch zu schwer gemacht, so will Ich es mehr dazu machen. Mein Vater hat euch mit Peitschen gezüchtiget, Ich aber mit Scorpionen. *Sir.47,27.28.

15. Also gehorchte der König dem Volk nicht. Denn es war also von GOtt gewandt, auf daß der HErr sein Wort bestätigte, das * er geredet hatte durch

Ahia

Digitized by Google

Ahia von Silo zu Jerobeam, dem Sohne Nebats. *1Kön.11,29.31.

16. Da aber das ganze Iſrael ſahe, daß ihnen der König nicht gehorchte, antwortete das Volk dem Könige, und ſprach: *Was haben wir Theils an David, oder Erbe am Sohne Iſais? Jedermann von Iſrael zu ſeiner Hütte! So ſiehe nun du zu deinem Hauſe, David. Und das ganze Iſrael ging in ſeine Hütten, *2Sam.20,1.

17. Daß Rehabeam nur über die Kinder Iſraels regierte, die in den Städten Judas wohnten.

18. Aber der König Rehabeam ſandte *Hadoram, den Rentmeiſter; aber die Kinder Iſraels ſteinigten ihn zu tode. Und der König Rehabeam ſtieg friſch auf ſeinen Wagen, daß er flöhe gen Jeruſalem. *1Kön.12,18.

19. Alſo fiel Iſrael ab vom Hauſe Davids bis auf dieſen Tag.

Das 11. Capitel.

Rehabeams Kriegsbereitſchaft, Städte, Beſtätigung, Weiber und Kinder.

1. Und da *Rehabeam gen Jeruſalem kam, verſammlete er das Haus Juda und Benjamin, hundert und achtzig tauſend junger Mannſchaft, die ſtreitbar waren, wider Iſrael zu ſtreiten, daß ſie das Königreich wieder an Rehabeam brächten. *1Kön.12,21.

2. Aber des HErrn Wort kam zu Semaja, dem Manne GOttes, und ſprach:

3. Sage Rehabeam, dem Sohne Salomos, dem Könige Judas, und dem ganzen Iſrael, das unter Juda und Benjamin iſt, und ſprich:

4. So ſpricht der HErr: Ihr ſollt nicht hinauf ziehen, noch wider eure Brüder ſtreiten; ein Jeglicher gehe wieder heim, denn das iſt von mir geſchehen. Sie gehorchten den Worten des HErrn, und ließen ab von dem Zug wider Jerobeam.

5. Rehabeam aber wohnte zu Jeruſalem, und bauete die Städte veſt in Juda:

6. Nemlich Bethlehem, Etham, Thekoa,

7. Bethzur, Socho, Adullam,

8. Gath, Mareſa, Siph,

9. Adoraim, Lachis, Aſeka,

10. Zargea, Ajalon und Hebron, welche waren die veſteſten Städte in Juda und Benjamin.

11. Und machte ſie veſte, und ſetzte Fürſten darein und Vorrath von Speiſe, Oel und Wein.

12. Und in allen Städten ſchaffte er Schilde und Spieße, und machte ſie ſehr veſte. Und Juda und Benjamin waren unter ihm.

13. Auch machten ſich zu ihm die Prieſter und Leviten aus dem ganzen Iſrael und allen ihren Grenzen.

14. Und ſie verließen ihre Vorſtädte und Habe, und kamen zu Juda gen Jeruſalem. Denn Jerobeam und ſeine Söhne *verſtießen ſie, daß ſie dem HErrn nicht Prieſteramts pflegen mußten. *c.13,9.

15. Er *ſtiftete ſich aber Prieſter zu den Höhen, und zu den Feldteufeln, und Kälbern, die er machen ließ. *c.13,9. 1Kön.12,31.

16. Und nach ihnen kamen aus allen Stämmen Iſraels, die ihr Herz gaben, daß ſie nach dem HErrn, dem GOtt Iſraels, fragten, gen Jeruſalem, daß ſie opferten dem HErrn, dem GOtt ihrer Väter.

17. Und ſtärkten alſo das Königreich Juda, und beſtätigten Rehabeam, den Sohn Salomos, drey Jahre lang. Denn ſie wandelten in dem Wege Davids und Salomos drey Jahre.

18. Und Rehabeam nahm Mahelath, die Tochter Jerimoths, des Sohnes Davids, zum Weibe, und Abihail, die Tochter *Eliabs, des Sohnes Iſais. *1Sam.16,6. 17,13.

19. Die gebar ihm dieſe Söhne: Jeus, Semarja und Saham.

20. Nach der nahm er Maecha, die Tochter Abſaloms, die gebar ihm Abia, Athai, Siſa und Selomith.

21. Aber Rehabeam hatte Maecha, die Tochter Abſaloms, lieber, denn alle ſeine Weiber und Kebsweiber, denn er hatte achtzehn Weiber, und ſechzig Kebsweiber; und zeugete acht und zwanzig Söhne, und ſechzig Töchter.

22. Und Rehabeam ſetzte Abia, den Sohn Maechas, zum Haupt und Fürſten unter ſeinen Brüdern; denn er gedachte ihn zum Könige zu machen.

23. Und er nahm zu, und brach aus vor allen ſeinen Söhnen, im Lande Juda und Benjamin in allen veſten Städten; und er gab ihnen Fütterung die Menge, und nahm viele Weiber.

Das

Das 12. Capitel.

Rehabeam von Sisak überzogen.

1. Da aber das Königreich Rehabeams bestätiget und bekräftiget ward, verließ er das Gesetz des HErrn, und ganz Israel mit ihm.

2. Aber * im fünften Jahr des Königs Rehabeams, zog herauf Sisak, der König in Egypten, wider Jerusalem (denn sie hatten sich versündiget an dem HErrn)

*1Kön.14,22.25.

3. Mit tausend und zwey hundert Wagen, und mit sechzig tausend Reutern, und das Volk war nicht zu zählen, das mit ihm kam aus Egypten, Lybien, Suchim und Mohren.

4. Und er gewann die * vesten Städte, die in Juda waren, und kam bis gen Jerusalem. *c.11,5.

5. Da kam Semaja, der Prophet, zu Rehabeam und zu den Obersten Judas, die sich gen Jerusalem versammlet hatten vor Sisak, und sprach zu ihnen: So spricht der HErr: Ihr habt mich * verlassen, darum habe ich euch auch verlassen in Sisaks Hand. *c.15,2. 24,20.

6. Da demüthigten sich die Obersten in Israel mit dem Könige, und sprachen: Der HErr ist gerecht.

7. Als aber der HErr sahe, daß sie sich demüthigten, kam das Wort des HErrn zu Semaja und sprach: Sie haben sich gedemüthiget, darum will ich sie nicht verderben, sondern ich will ihnen ein wenig Errettung geben, daß mein Grimm nicht triefe auf Jerusalem durch Sisak.

8. Doch sollen sie ihm unterthan seyn, daß sie * inne werden, was es sey, mir dienen, und den Königreichen in Landen dienen. *Jer.2,19.

9. Also zog Sisak, der König in Egypten, herauf gen Jerusalem, und nahm die * Schätze im Hause des HErrn und die Schätze im Hause des Königs, und nahm es alles weg, und nahm † auch die goldene Schilde, die Salomo machen ließ.

*1Kön.14,26. †c.9,15.

10. An welcher Statt ließ der König Rehabeam eherne Schilde machen, und befahl sie den Obersten der Trabanten, die an der Thür des Königs Hauses hüteten.

11. Und so oft der König in des HErrn Haus ging, kamen die Trabanten, und trugen sie, und brachten sie wieder in der Trabanten Kammer.

12. Und weil er sich demüthigte, wandte sich des HErrn Zorn von ihm, daß nicht alles verderbet ward. Denn es war in Juda noch was Gutes.

13. Also ward Rehabeam, der König, bekräftiget in Jerusalem, und * regierte. Ein und vierzig Jahre alt war Rehabeam da er König ward, und regierte siebenzehn Jahre zu Jerusalem in der Stadt, die der HErr erwählet hatte aus allen Stämmen Israels, daß er seinen † Namen dahin stellete. Seine Mutter hieß Naema, eine Ammonitin.

*1Kön.14,21. †2Mos.20,24.

14. Und er handelte übel, und schickte sein Herz nicht, daß er den HErrn suchte.

15. Die Geschichten aber Rehabeams, beyde die ersten und die letzten, sind geschrieben in den Geschichten Semajas, des Propheten, und Iddos, des Schauers, und aufgezeichnet; dazu die Kriege Rehabeams, und Jerobeams ihr Lebenlang.

16. Und Rehabeam entschlief mit seinen Vätern, und ward begraben in der Stadt Davids. Und sein Sohn Abia ward König an seiner Statt.

Das 13. Capitel.

Abiä, Königs in Juda, Krieg und Sieg wider Jerobeam, den König in Israel.

1. Im * achtzehnten Jahr des Königs Jerobeam, ward Abia König in Juda, *c.12,16. 1Kön.15,1.

2. Und regierte drey Jahre zu Jerusalem. Seine Mutter hieß Michaja, eine Tochter Uriels von Gibea. Und es erhob sich ein Streit zwischen Abia und Jerobeam.

3. Und Abia rüstete sich zu dem Streit mit vier hundert tausend junger Mannschaft, starke Leute zum Kriege. Jerobeam aber rüstete sich mit ihm zu streiten mit acht hundert tausend junger Mannschaft, starke Leute.

4. Und Abia machte sich auf oben auf den Berg Zemaraim, welcher liegt auf dem Gebirge Ephraim, und sprach: Höret mir zu, Jerobeam, und das ganze Israel.

5. Wisset ihr nicht, daß der HErr, der GOtt Israels, hat das Königreich zu

Israel

Digitized by Google

Israel David gegeben ewiglich, ihm und seinen Söhnen einen Salzbund?

6. Aber Jerobeam, der Sohn Nebats, der Knecht Salomos, Davids Sohnes, warf sich auf und ward seinem Herrn abtrünnig. *1Kön.11,26.

7. Und haben sich zu ihm geschlagen * lose Leute, und Kinder Belials, und haben sich gestärket wider Rehabeam, den Sohn Salomos. Denn Rehabeam war jung und eines blöden Herzens, daß er sich vor ihnen nicht wehrte. *Richt.9,4.

8. Nun denket ihr euch zu setzen wider das Reich des HErrn unter den Söhnen Davids; weil ihrer ein großer Haufe ist, und habt * goldene Kälber, die euch Jerobeam für Götter gemacht hat. *1Kön.12,28.

9. Habt ihr nicht die Priester des HErrn, die Kinder Aarons und die Leviten, ausgestoßen, und habt euch * eigene Priester gemacht, wie die Völker in Landen? Wer da kommt seine Hand zu füllen mit einem jungen Farren und sieben Widdern, der wird Priester derer, die nicht Götter sind. *c.11,15. 1Kön.12,31.

10. * Mit uns aber ist der HErr, unser GOtt, den wir nicht verlassen; und die Priester, die dem HErrn dienen, die Kinder Aarons und die Leviten in ihrem Geschäfte, *Pf.46,12.

11. Und anzünden dem HErrn * alle Morgen Brandopfer und alle Abend, dazu das gute Räuchwerk, und bereitete Brode auf dem reinen Tisch; und der goldene Leuchter mit seinen Lampen, daß sie alle Abend angezündet werden. Denn wir behalten die Hut des HErrn, unsers GOttes, Ihr aber habt ihn verlassen. *4Mos.28,6.

12. Siehe, mit uns ist an der Spitze GOtt und seine Priester, und die Trompeten zu trompeten, daß man wider euch trompete. Ihr Kinder Israels, streitet nicht wider den HErrn, eurer Väter GOtt; denn es wird euch nicht gelingen.

13. Aber Jerobeam machte * einen Hinterhalt umher, daß er von hinten an sie käme, daß sie vor Juda waren, und der Hinterhalt hinter ihnen. *Jos.8,2.

14. Da sich nun Juda umwandte, siehe, da war vorne und hinten Streit. Da schrieen sie zum HErrn, und die * Priester trompeteten mit Trompeten. *4Mos.10,9.

15. Und Jedermann in Juda tönete. Und da Jedermann in Juda tönete, plagte GOtt Jerobeam und das ganze Israel vor Abia und Juda.

16. Und die Kinder Israels flohen vor Juda, und GOtt gab sie in ihre Hände,

17. Daß Abia mit seinem Volk eine große Schlacht an ihnen that, und fielen aus Israel Erschlagene fünf hundert tausend junger Mannschaft.

18. Also wurden die Kinder Israels gedemüthiget zu der Zeit; aber die Kinder Judas wurden getrost, denn sie verließen sich auf den HErrn, ihrer Väter GOtt.

19. Und Abia jagte Jerobeam nach, und gewann ihm Städte ab, BethEl mit ihren Töchtern, Jesana mit ihren Töchtern, und Ephron mit ihren Töchtern;

20. Daß Jerobeam förder nicht zu Kräften kam, weil Abia lebte. Und der HErr plagte ihn, daß er starb.

21. Da nun Abia gestärket war, nahm er vierzehn Weiber, und zeugete zwey und zwanzig Söhne, und sechzehn Töchter.

22. Was aber mehr von Abia zu sagen ist, und seine Wege, und sein Thun, das ist geschrieben in der Historie * des Propheten Iddo. *c.12,15.

Cap. 14. v. 1. Und * Abia entschlief mit seinen Vätern, und sie begruben ihn in der Stadt Davids; und Assa, † sein Sohn, ward König an seiner Statt. Zu deß Zeiten war das Land stille zehn Jahre. *1Kön.15,8. †1Chron.3,10.

Das 14. Capitel.

Assa schaffet die Abgötterey ab, und sieget wider die Mohren.

2. Und * Assa that, was recht war und dem HErrn, seinem GOtt, wohl gefiel; *1Kön.15,11.

3. Und that weg die fremden Altäre, und die Höhen, und zerbrach die Säulen, und hieb die Haine ab,

4. Und ließ Juda sagen, daß sie den HErrn, den GOtt ihrer Väter, suchten und thäten nach dem Gesetz und Gebot.

5. Und er that weg aus allen Städten Judas die Höhen und die Götzen. Denn das Königreich war stille vor ihm.

6. Und er bauete veste Städte in Juda, weil das Land stille, und kein Streit wider ihn war in denselben Jahren; denn * der HErr gab ihm Ruhe. *c.13,15.

7. Und er sprach zu Juda: Lasset uns diese Städte bauen, und Mauern darum herführen, und Thürme, Thüren und Riegel, weil das Land noch vor uns ist; denn wir haben den HErrn, unsern GOtt, gesuchet, und er hat uns Ruhe gegeben umher. Also baueten sie, und ging glücklich von statten.

8. Und Assa hatte eine Heerskraft, die Schild und Spieß trugen, aus Juda drey hundert tausend, und aus Benjamin, die Schilde trugen, und mit den Bogen konnten, zwey hundert und achtzig tausend; und diese waren alle starke Helden.

9. Es zog aber wider sie aus Serah, der Mohr, mit einer Heerskraft, tausend mal tausend, dazu drey hundert Wagen, und kamen bis gen Maresa.

10. Und Assa zog aus gegen ihn; und sie rüsteten sich zum Streit im Thal Zephatha, bey Maresa.

11. Und Assa rief an den HErrn, seinen GOtt, und sprach: HErr, * es ist bey dir kein Unterschied, helfen unter Vielen, oder da keine Kraft ist. Hilf uns, HErr, unser GOtt, denn wir verlassen uns auf dich, und in deinem Namen sind wir gekommen wider diese Menge. HErr, unser GOtt, wider dich vermag kein Mensch etwas.

*c.20,6. 1Sam.14,6.

12. Und der HErr plagte die Mohren vor Assa und vor Juda, daß sie flohen.

13. Und Assa, samt dem Volk, das bey ihm war, * jagte ihnen nach bis gen Gerar. Und die Mohren fielen, daß ihrer † keiner lebendig blieb, sondern sie wurden geschlagen vor dem HErrn und vor seinem Heerlager. Und sie trugen sehr viel Raub davon. *3Mos.26,7.8. †c.20,24.

14. Und er schlug alle Städte um Gerar her, denn die * Furcht des HErrn kam über sie. Und sie beraubten alle Städte; denn es war viel Raub darinnen.

*c.17,10. 1Sam.11,7.

15. Auch schlugen sie die Hütten des Viehes, und brachten Schafe die Menge und Cameele; und kamen wieder gen Jerusalem.

Das 15. Capitel.

Assa fährt in seiner Kirchenreformation fort.

1. Und auf Asarja, den Sohn Obeds, kam der Geist GOttes.

2. Der ging hinaus Assa entgegen, und sprach zu ihm: Höret mir zu, Assa und das ganze Juda, und Benjamin. Der HErr ist mit euch, weil ihr mit ihm seyd, und wenn ihr ihn suchet, wird er sich von euch finden lassen, werdet ihr aber ihn verlassen, so wird er euch auch verlassen.

3. Es werden aber viele * Tage seyn in Israel, daß kein rechter GOtt, kein Priester, der da lehret, und kein Gesetz seyn wird. *Hos.3,4.

4. Und * wenn sie sich bekehren in ihrer Noth zu dem HErrn, dem GOtt Israels, und werden ihn suchen, so wird er sich finden lassen. *Jer.29,13.

5. Zu der Zeit wird es nicht wohl gehen dem, der aus- und eingehet. Denn es werden große Getümmel seyn über Alle, die auf Erden wohnen.

6. Denn ein Volk wird das andere zerschmeissen, und eine Stadt die andere; denn GOtt wird sie erschrecken mit allerley Angst.

7. Ihr * aber seyd getrost, und thut eure Hände nicht ab; denn † euer Werk hat seinen Lohn. *Luc.21,19.28. †1Cor.15,58.

8. Da aber Assa hörte diese Worte, und die Weissagung Obeds, des Propheten, ward er getrost, und that weg die Greuel aus dem ganzen Lande Juda und Benjamin, und aus den Städten, die er gewonnen hatte auf dem Gebirge Ephraim, und erneuerte den Altar des HErrn, der vor der Halle des HErrn stand;

9. Und versammlete das ganze Juda und Benjamin, und die Fremdlinge bey ihnen aus Ephraim, Manasse und Simeon. Denn es fielen zu ihm aus Israel die Menge, als sie sahen, daß der HErr, sein GOtt, mit ihm war.

10. Und sie versammleten sich gen Jerusalem des dritten Monats, im funfzehnten Jahr des Königreichs Assas,

11. Und opferten desselben Tages dem HErrn von dem Raube, den sie gebracht hatten, sieben hundert Ochsen und sieben tausend Schafe.

12. Und sie traten * in den Bund, daß sie suchten den HErrn, ihrer Väter GOtt, von ganzem Herzen und von ganzer Seele; *Jos.24,25. 2Kön.23,3.

13. Und wer nicht würde den HErrn, den GOtt Israels, suchen, sollte sterben, beyde klein und groß, beyde Mann und Weib.

14. Und sie schwuren dem HErrn mit

mit lauter Stimme, mit Tönen, mit Trompeten und Posaunen.

15. Und das ganze Juda war fröhlich über dem Eide; denn sie hatten geschworen von ganzem Herzen, und sie suchten ihn von ganzem Willen, und er ließ sich von ihnen finden, und * der HErr gab ihnen Ruhe umher. *c.14,6. 20,30.

16. Auch setzte Assa, der König, ab Maecha, seine Mutter, vom Amt, das sie gestiftet hatte im Hain Miplezeth. Und Assa rottete ihren Miplezeth aus, und zerstieß ihn, und verbrannte ihn am Bach Kidron.

17. Aber * die Höhen in Israel wurden nicht abgethan; doch war das Herz Assas rechtschaffen sein Lebenlang. *1Kön.22,44. 2Kön.12,3.

18. Und er brachte ein, was sein Vater geheiliget, und was er geheiliget hatte, ins Haus GOttes, Silber, Gold und Gefäße.

19. Und es war kein Streit bis in das fünf und dreyßigste Jahr des Königreichs Assas.

Das 16. Capitel.

Assas dreyfacher Sündenfall.

1. Im sechs und dreyßigsten Jahr des Königreichs Assas zog herauf * Baesa, der König Israels, wider Juda, und bauete Rama, daß er Assa, dem Könige Judas, wehrete aus und einzuziehen. *1Kön.15,17.

2. Aber Assa nahm aus dem Schatz im Hause des HErrn und im Hause des Königs Silber und Gold, und sandte zu Ben-Hadad, dem Könige zu Syrien, der zu Damascus wohnte, und ließ ihm sagen:

3. Es ist ein Bund zwischen mir und dir, zwischen meinem und deinem Vater; darum habe ich dir Silber und Gold gesandt, daß du den Bund mit Baesa, dem Könige Israels, fahren lassest, daß er von mir abziehe.

4. Ben-Hadad gehorchte dem Könige Assa, und sandte seine Heerfürsten wider die Städte Israels, die schlugen Ejon, Dan und Abelmaim, und alle Kornstädte Naphthalis.

5. Da Baesa das hörte, ließ er ab Rama zu bauen, und hörte auf von seinem Werk.

6. Aber der König Assa nahm zu sich das ganze Juda, und sie trugen die Steine und das Holz von Rama, damit Baesa bauete; und er bauete damit Geba und Mizpa.

7. Zu der Zeit kam Hanani, der Seher, zu Assa, dem Könige Judas, und sprach zu ihm: Daß du dich * auf den König zu Syrien verlassen hast, und hast dich nicht auf den HErrn, deinen GOtt, verlassen, darum ist die Macht des Königs zu Syrien deiner Hand entronnen. *Jer.17,5.

8. Waren nicht der * Mohren und Libyer eine große Menge, mit sehr viel Wagen und Reutern? Doch gab sie der HErr in deine Hand, da du dich auf ihn verließest. *c.14,9.

9. Denn * des HErrn Augen schauen alle Lande, daß er stärke die, so von ganzem Herzen an ihm sind. Du hast thörlich gethan, darum wirst du auch von nun an Kriege haben. *Hiob 23,10.

10. Aber Assa ward zornig über den Seher, und * legte ihn ins Gefängniß; denn er murrete mit ihm über diesem Stück. Und Assa unterdrückte Etliche des Volks zu der Zeit. *c.18,26. 1Kön.22,27.

11. Die Geschichten aber Assas, beyde die ersten und die letzten, siehe, die sind geschrieben im Buch von den Königen Judas und Israels.

12. Und Assa ward krank an seinen Füßen im neun und dreyßigsten Jahr seines Königreichs, und seine Krankheit nahm sehr zu, und suchte auch in seiner Krankheit den HErrn nicht, sondern die Aerzte.

13. Also entschlief Assa mit seinen Vätern, und starb im ein und vierzigsten Jahr seines Königreichs.

14. Und man begrub ihn in seinem Grabe, das er sich hatte lassen graben in der Stadt Davids. Und sie legten ihn auf sein Lager, welches man gefüllet hatte mit gutem Räuchwerk und allerley Specerey nach Apothekerkunst gemacht; und * machten ein sehr großes Brennen. *c.21,19.

Das 17. Capitel.

Josaphat ist bey seiner Gottesfurcht glückselig.

1. Und sein Sohn * Josaphat ward König an seiner Statt, und ward mächtig wider Israel. *1Kön.15,24. 22,46.

2. Und er legte Kriegsvolk in alle veste Städte Judas, und setzte Amtleute im Lande Juda und in den Städten Ephraims, die sein Vater Assa gewonnen hatte.

3. Und der HErr war mit Josaphat; denn er wandelte in den vorigen Wegen

Digitized by Google

seines Vaters Davids, und suchte nicht Baalim,

4. Sondern den GOtt seines Vaters, und wandelte in seinen Geboten, und nicht nach den Werken Israels.

5. Darum bestätigte ihm der HErr das Königreich, und ganz Juda gab Josaphat Geschenke, und er * hatte Reichthum und Ehre die Menge. *c.18,1.

6. Und da sein Herz muthig ward in den Wegen des HErrn, that er förder ab die Höhen und Haine aus Juda.

7. Im dritten Jahr seines Königreichs sandte er seine Fürsten Benhail, Obadja, Sacharja, Nethaneel und Michaja, daß sie lehren sollten in den Städten Judas;

8. Und mit ihnen die Leviten Semaja, Nethanja, Sebadja, Asael, Semiramoth, Jonathan, Adonia, Tobia und TobAdonia, und mit ihnen die Priester Elisama und Joram.

9. Und sie lehrten in Juda, und hatten das Gesetzbuch des HErrn mit sich; und zogen umher in allen Städten Judas, und lehrten das Volk.

10. Und es kam * die Furcht des HErrn über alle Königreiche in den Landen, die um Juda her lagen, daß sie nicht stritten wider Josaphat. *c.14,14. 1Mos.35,5.

11. Und die Philister brachten Josaphat * Geschenke, eine Last Silber. Und die Araber brachten ihm sieben tausend und sieben hundert Widder, und sieben tausend und sieben hundert Böcke. *1Kön.4,21.

12. Also nahm Josaphat zu, und ward immer größer; und er bauete in Juda Schlösser und Kornstädte,

13. Und hatte viel Vorrath in den Städten Judas, und streitbare Männer und gewaltige Leute zu Jerusalem.

14. Und diß war die Ordnung unter ihrer Väter Hause, die in Juda über die tausend Obersten waren: Adna, ein Oberster, und mit ihm waren drey hundert tausend gewaltige Leute.

15. Neben ihm war Johanan, der Oberste, und mit ihm waren zwey hundert und achtzig tausend.

16. Neben ihm war Amasja, der Sohn Sichris, der Freywillige des HErrn, und mit ihm waren zwey hundert tausend gewaltige Leute.

17. Von den Kindern Benjamins war Eliada, ein gewaltiger Mann, und mit ihm waren zwey hundert tausend, die mit Bogen und Schildern gerüstet waren.

18. Neben ihm war Josabad, und mit ihm waren hundert und achtzig tausend gerüstet zum Heer.

19. Diese warteten alle auf den König, ohne was der König noch gelegt hatte in die vesten Städte im ganzen Juda.

Das 18. Capitel.

Josaphats Zug mit Ahab wider die Syrer.

1. Und Josaphat hatte * großen Reichthum und Ehre, und befreundete sich mit Ahab. *c.17,5.

2. Und * nach zweyen Jahren zog er hinab zu Ahab gen Samaria. Und Ahab ließ für ihn und für das Volk, das bey ihm war, viele Schafe und Ochsen schlachten. Und er beredete ihn, daß er hinauf gen Ramoth in Gilead zöge. *1Kön.22,2.

3. Und Ahab, der König Israels, sprach zu Josaphat, dem Könige Judas: Ziehe mit mir gen Ramoth in Gilead. Er sprach zu ihm: * Ich bin wie du, und mein Volk wie dein Volk, wir wollen mit dir in den Streit. *1Kön.22,4. 2Kön.3,7.

4. Aber * Josaphat sprach zum Könige Israels: Lieber, frage heute des HErrn Wort. *2Kön.3,11.

5. Und der König Israels sammlete der Propheten vier hundert Mann, und sprach zu ihnen: Sollen wir gen Ramoth in Gilead ziehen in den Streit, oder soll ich es lassen anstehen? Sie sprachen: Ziehe hinauf, GOtt wird sie in des Königs Hand geben.

6. Josaphat aber sprach: Ist nicht irgend noch ein Prophet des HErrn hier, daß wir von ihm fragten?

7. Der König Israels sprach zu Josaphat: Es ist noch Ein Mann, daß man den HErrn von ihm frage; aber Ich bin ihm gram, denn er weissaget über mich kein Gutes, sondern allewege Böses, nemlich Micha, der Sohn Jemlas. Josaphat sprach: Der König rede nicht also.

8. Und der König Israels rief seiner Kämmerer einen, und sprach: Bringe eilend her Micha, den Sohn Jemlas.

9. Und der König Israels, und Josaphat, der König Judas, saßen ein Jeglicher

auf

auf seinem Stuhl, mit Kleidern angezogen; sie saßen aber auf dem Platz vor der Thür, am Thor zu Samaria, und alle Propheten weissagten vor ihnen.

10. Und Zidekia, der Sohn Enaenas, machte sich eiserne Hörner und sprach: So spricht der HErr: Hiermit wirst du die Syrer stoßen, bis du sie aufreibest.

11. Und alle Propheten weissagten auch also, und sprachen: Ziehe hinauf, es wird dir gelingen; der HErr wird sie geben in des Königs Hand.

12. Und der Bote, der hingegangen war Micha zu rufen, redete mit ihm und sprach: Siehe, der Propheten Reden sind einträchtig gut für den König. Lieber, laß dein Wort auch seyn wie derer eines, und rede Gutes.

13. Micha aber sprach: So wahr der HErr lebet, was mein GOtt sagen wird, das will ich reden.

14. Und da er zum Könige kam, sprach der König zu ihm: Micha, sollen wir gen Ramoth in Gilead in den Streit ziehen, oder soll ich es lassen anstehen? Er sprach: Ja, ziehet hinauf, es wird euch gelingen; es wird euch in eure Hände gegeben werden.

15. Aber der König sprach zu ihm: * Ich beschwöre dich noch einmal, daß du mir nichts sagest, denn die Wahrheit, im Namen des HErrn. *Matth.26,63.

16. Da sprach er: Ich sahe das ganze Israel zerstreuet auf den Bergen, * wie Schafe, die keinen Hirten haben. Und der HErr sprach: Haben diese keinen Herrn? Es kehre ein Jeglicher wieder heim mit Frieden. *4Mos.27,17. Matth.9,36.

17. Da sprach der König Israels zu Josaphat: * Sagte ich dir nicht: Er weissaget über mich kein Gutes, sondern Böses? *1Kön.22,18.

18. Er aber sprach: Darum höret des HErrn Wort: Ich sahe den HErrn sitzen auf seinem Stuhl, und alles himmlische Heer stand zu seiner Rechten und zu seiner Linken.

19. Und * der HErr sprach: Wer will Ahab, den König Israels, überreden, daß er hinauf ziehe und falle zu Ramoth in Gilead? Und da dieser so, und jener sonst sagte, *1Kön.22,20.

20. Kam ein Geist hervor, und trat vor den HErrn, und sprach: Ich will ihn überreden. Der HErr aber sprach zu ihm: Womit?

21. Er sprach: Ich will ausfahren und ein falscher Geist seyn in aller seiner Propheten Munde. Und er sprach: Du wirst ihn überreden, und wirst es ausrichten; fahre hin, und thue also.

22. Nun siehe, der HErr hat einen falschen Geist gegeben in dieser deiner Propheten Mund, und der HErr hat Böses wider dich geredet.

23. Da trat herzu Zidekia, der Sohn Enaenas, und * schlug Micha auf den Backen, und sprach: Durch welchen Weg ist der Geist des HErrn von mir gegangen, daß er durch dich rede? *Joh.18,22.

24. Micha sprach: Siehe, du wirst es sehen, wenn * du in die innerste Kammer kommest, daß du dich versteckest. *1Kön.20,30.

25. Aber der König Israels sprach: Nehmet Micha, und lasset ihn bleiben bey Amon, dem Stadtvogt, und bey Joas, dem Sohne des Königs;

26. Und saget: So spricht der König: * Leget diesen ins Gefängniß, und speiset ihn mit Brod und Wasser der Trübsal, bis ich wieder komme mit Frieden. *c.16,10.

27. Micha sprach: Kommst du mit Frieden wieder, so hat der HErr nicht durch mich geredet. Und er sprach: Höret, ihr Völker alle!

28. Also * zog hinauf der König Israels, und Josaphat, der König Judas, gen Ramoth in Gilead. *1Kön.22,29.

29. Und der König Israels sprach zu Josaphat: Ich will mich verkleiden und in den Streit kommen; Du aber habe deine Kleider an. Und der König Israels verkleidete sich, und sie kamen in den Streit.

30. Aber der König zu Syrien hatte seinen obersten Reutern geboten: Ihr sollt nicht streiten, weder gegen klein, noch gegen groß, sondern gegen den König Israels allein.

31. Da nun die obersten Reuter Josaphat sahen, dachten sie, es ist der König Israels, und zogen umher, auf ihn zu streiten. Aber Josaphat schrie; und der HErr half ihm, und GOtt wandte sie von ihm.

Digitized by Google

32. Denn da die obersten Reuter sahen, daß er nicht der König Israels war, wandten sie sich von ihm ab.

33. Es spannete aber ein Mann seinen Bogen ohngefähr, und schoß den König Israels zwischen den Panzer und Hengel. Da sprach er zu seinem Fuhrmanne: * Wende deine Hand und führe mich aus dem Heer, denn ich bin wund. *c.35,23.

34. Und der Streit nahm zu des Tages. Und der König Israels stand auf seinem Wagen gegen die Syrer bis an den Abend, und starb, da die Sonne unterging.

Das 19. Capitel.

Josaphat von Jehu bestraft, bestellet die Kirche und das weltliche Regiment.

1. Josaphat aber, der König Judas, kam wieder heim mit Frieden gen Jerusalem.

2. Und es ging ihm entgegen hinaus Jehu, der Sohn Hananis, der Schauer, und sprach zum Könige Josaphat: Sollst du so dem Gottlosen helfen, und lieben, die den HErrn hassen? Und um deßwillen ist über dir der Zorn vom HErrn.

3. Aber doch ist was * Gutes an dir gefunden, daß du die Haine hast ausgefeget aus dem Lande, und hast dein Herz gerichtet, GOtt zu suchen. *c.17,3.

4. Also blieb Josaphat zu Jerusalem. Und er zog wiederum aus unter das Volk, von Berseba an bis auf das Gebirge Ephraim, und brachte sie wieder zu dem HErrn, ihrer Väter GOtt.

5. Und er bestellete Richter im Lande in allen vesten Städten Judas, in einer jeglichen Stadt etliche;

6. Und sprach zu den Richtern: * Sehet zu, was ihr thut; denn ihr haltet das Gericht nicht den Menschen, sondern dem HErrn; und er ist mit euch im Gericht. *Amos 5,15.

7. Darum laßt die Furcht des HErrn bey euch seyn, und hütet euch, und thut es; denn bey dem HErrn, unserm GOtt, ist kein Unrecht, noch * Ansehen der Person, noch Annehmen des Geschenks. *Hiob 10,4. 34,19.

8. Auch bestellete Josaphat zu Jerusalem aus den Leviten und Priestern, und aus den obersten Vätern unter Israel, * über das Gericht des HErrn, und über die Sachen, und ließ sie zu Jerusalem wohnen; *5Mos.17,8.9. 19,17.

9. Und gebot ihnen, und sprach: Thut also in der Furcht des HErrn, treulich und mit rechtem Herzen.

10. In allen Sachen, die zu euch kommen von euern Brüdern, die in ihren Städten wohnen, zwischen Blut und Blut, zwischen Gesetz und Gebot, zwischen Sitten und Rechten, sollt ihr sie unterrichten, daß sie sich nicht verschulden am HErrn, und ein Zorn über euch und eure Brüder komme. Thut ihm also, so werdet ihr euch nicht verschulden.

11. Siehe, Amarja, der Priester, ist der Oberste über euch in allen Sachen des HErrn. So ist Sabadja, der Sohn Ismaels, Fürst im Hause Juda, in allen Sachen des Königs. So habt ihr Amtleute, die Leviten, vor euch. Seyd getrost, und thut es, und der HErr wird mit dem Guten seyn.

Das 20. Capitel.

Josaphats Sieg wider die Ammoniter und Moabiter.

1. Nach diesem kamen die Kinder Moabs, die Kinder Ammons, und mit ihnen von den Amunim, wider Josaphat zu streiten.

2. Und man kam, und sagte es Josaphat an, und sprach: Es kommt wider dich eine große Menge von jenseit des Meers, von Syrien; und siehe, sie sind zu Hazezon Thamar, das ist, Engeddi.

3. Josaphat aber fürchtete sich, und stellete sein Angesicht zu suchen den HErrn, und ließ ein Fasten ausrufen unter ganz Juda.

4. Und Juda * kam zusammen, den HErrn zu suchen, auch kamen aus allen Städten Judas, den HErrn zu suchen. *c.15,15.

5. Und Josaphat trat unter die Gemeine Judas und Jerusalems, im Hause des HErrn, vor dem neuen Hofe,

6. Und sprach: HErr, unserer Väter GOtt, bist Du nicht GOtt im Himmel und Herrscher in allen Königreichen der Heiden? Und * in deiner Hand ist Kraft und Macht, und ist † Niemand, der wider dich stehen möge. *1Chron.30,12. †2Chron.14,11.

7. Hast Du, unser GOtt, nicht die Einwohner dieses Landes vertrieben vor deinem Volk Israel, und hast es gegeben dem Samen Abrahams, deines Liebhabers, ewiglich?

8. Daß

Digitized by Google

8. Daß ſie darinnen gewohnet, und dir ein Heiligthum zu deinem Namen darinnen gebauet haben, und geſagt:

9. Wenn * ein Unglück, Schwerdt, Strafe, Peſtilenz oder Theurung über uns kommt, ſollen wir ſtehen vor dieſem Hauſe vor dir (denn dein Name iſt in dieſem Hauſe) und ſchreyen zu dir in unſerer Noth, ſo wollteſt du hören und helfen? *c.6,28. 1Kön.8,33.

10. Nun ſiehe, die Kinder Ammons, Moab und die vom Gebirge Seir, * über welche du die Kinder Iſraels nicht ziehen ließeſt, da ſie aus Egyptenland zogen, ſondern mußten von ihnen weichen, und ſie nicht vertilgen; *5Moſ.2,9.19.29.

11. Und ſiehe, ſie laſſen uns deß entgelten, und kommen uns auszuſtoßen aus deinem Erbe, das du uns haſt eingegeben.

12. Unſer GOtt, willſt du ſie nicht richten? Denn in uns iſt nicht Kraft gegen dieſen großen Haufen, der wider uns kommt. Wir wiſſen nicht, was wir thun ſollen, ſondern unſere Augen ſehen nach dir.

13. Und das ganze Juda ſtand vor dem HErrn mit ihren Kindern, Weibern und Söhnen.

14. Aber auf Jehaſiel, den Sohn Zacharjas, des Sohnes Benajas, des Sohnes Jehiels, des Sohnes Mathanjas, den Leviten, aus den Kindern Aſſaphs, kam der Geiſt des HErrn mitten in der Gemeine,

15. Und ſprach: Merket auf, ganz Juda, und ihr Einwohner zu Jeruſalem, und der König Joſaphat. So ſpricht der HErr zu euch: Ihr ſollt euch nicht fürchten noch zagen vor dieſem großen Haufen; denn Ihr ſtreitet nicht, ſondern GOtt.

16. Morgen ſollt ihr zu ihnen hinab ziehen; und ſiehe, ſie ziehen an Ziz herauf, und ihr werdet an ſie treffen am Schilf im Bach vor der Wüſte Jeruel.

17. Denn Ihr werdet nicht ſtreiten in dieſer Sache. Tretet nur hin und ſtehet, und ſehet das Heil des HErrn, der mit euch iſt, Juda und Jeruſalem. Fürchtet euch nicht, und zaget nicht; morgen ziehet aus wider ſie, der HErr iſt mit euch.

18. Da beugte ſich Joſaphat mit ſeinem Antlitz zur Erde, und ganz Juda und die Einwohner zu Jeruſalem fielen vor dem HErrn, und beteten den HErrn an.

19. Und die Leviten aus den Kindern der Kahathiter und aus den Kindern der Korhiter machten ſich auf zu loben den HErrn, den GOtt Iſraels, mit großem Geſchrey gen Himmel.

20. Und ſie machten ſich des Morgens frühe auf, und zogen aus zu der Wüſte Thekoa. Und da ſie auszogen, ſtand Joſaphat und ſprach: Höret mir zu, Juda und ihr Einwohner zu Jeruſalem: *Glaubet an den HErrn, euren GOtt, ſo werdet ihr ſicher ſeyn, und glaubet ſeinen Propheten, ſo werdet ihr Glück haben. *Jeſ.28,16. Weish.16,26.

21. Und er unterwies das Volk, und ſtellete die Sänger dem HErrn, daß ſie lobeten im heiligen Schmuck, und vor den Gerüſteten herzögen und ſprächen: *Danket dem HErrn, denn ſeine Barmherzigkeit währet ewiglich. *Pſ.106,1.

22. Und da ſie anfingen mit Danken und Loben, ließ der HErr den Hinterhalt, der wider Juda gekommen war, über die Kinder Ammons, Moab und die vom Gebirge Seir kommen, und ſchlugen ſie.

23. Da ſtanden die Kinder Ammons und Moab wider die vom Gebirge Seir, ſie zu verbannen und zu vertilgen. Und da ſie die vom Gebirge Seir hatten alle aufgerieben, *half einer dem andern, daß ſie ſich auch verderbeten. *1Sam.14,20.

24. Da aber Juda gen Mizpe kam an der Wüſte, wandten ſie ſich gegen den Haufen, und ſiehe, da lagen die todten Leichname auf der Erde, daß keiner entronnen war.

25. Und Joſaphat kam mit ſeinem Volk ihren Raub auszutheilen, und fanden unter ihnen ſo viele Güter und Kleider und köſtliches Geräthe, und entwandten es ihnen, daß auch nicht zu tragen war, und theilten drey Tage den Raub aus, denn es war ſein viel.

26. Am vierten Tage aber kamen ſie zuſammen im Lobethal, denn daſelbſt lobten ſie den HErrn. Daher heißet die Stätte Lobethal, bis auf dieſen Tag.

27. Alſo kehrte Jedermann von Juda und Jeruſalem wieder um, und Joſaphat an der Spitze, daß ſie gen Jeruſalem zögen mit Freuden. Denn der HErr hatte ihnen eine Freude gegeben an ihren Feinden.

Digitized by Google

28. Und zogen gen Jerusalem ein mit Psaltern, Harfen und Trompeten zum Hause des HErrn.

29. Und die Furcht GOttes kam über alle Königreiche in Landen, da sie hörten, daß der HErr wider die Feinde Israels gestritten hatte.

30. Also ward das Königreich Josaphats stille, und * GOtt gab ihm Ruhe umher. *c.14,6. 15,15.

31. Und Josaphat regierte über Juda, und war * fünf und dreyßig Jahre alt, da er König ward, und regierte fünf und zwanzig Jahre zu Jerusalem. Seine Mutter hieß Asuba, eine Tochter Silhis. *1 Kön.22,42.

32. Und er wandelte in den Wegen seines Vaters Assa, und ließ nicht davon, daß er that, was dem HErrn wohl gefiel;

33. Ohne, die Höhen wurden nicht abgethan; denn das Volk hatte sein Herz noch nicht geschickt zu dem GOtt ihrer Väter.

34. Was aber mehr von Josaphat zu sagen ist, * beydes das Erste und das Letzte, siehe, das ist geschrieben in den Geschichten Jehus, des Sohnes Hananis, die er aufgezeichnet hat ins Buch der Könige Israels.

35. Darnach vereinigte sich Josaphat, der König Judas, mit Ahasja, dem Könige Israels, welcher war gottlos mit seinem Thun.

36. Und er vereinigte sich mit ihm, Schiffe zu machen, daß sie auf das Meer führen; und sie machten die Schiffe zu Ezeon Gaber.

37. Aber Elieser, der Sohn Dodavas von Maresa, weissagte wider Josaphat, und sprach: Darum, daß du dich mit Ahasja vereiniget hast, hat der HErr deine Werke zerrissen. Und * die Schiffe wurden zerbrochen, und mochten nicht auf das Meer fahren. *1 Kön.22,49.

Das 21. Capitel.

Joramś Brudermord, Abgötterey, Strafe und elender Tod.

1. Und Josaphat entschlief mit seinen Vätern, und ward begraben bey seine Väter in der Stadt Davids; und sein Sohn * Joram ward König an seiner Statt. *2 Kön.8,16. 1 Chron.3,11.

2. Und er hatte Brüder, Josaphats Söhne, Asarja, Jehiel, Sacharja, Azarja, Michael und Sephatja; diese waren alle Kinder Josaphats, des Königs Judas.

3. Und ihr Vater gab ihnen viele Gaben von Silber, Gold und Kleinodien, mit vesten Städten in Juda; aber das Königreich gab er Joram, denn der war der Erstgeborne.

4. Da aber Joram aufkam über das Königreich seines Vaters, und sein mächtig ward, erwürgete er seine Brüder alle mit dem Schwerdt, dazu auch etliche Obersten in Israel.

5. * Zwey und dreyßig Jahre alt war Joram, da er König ward, und regierte acht Jahre zu Jerusalem, *2 Kön.8,17.

6. Und * wandelte in den Wegen der Könige Israels, wie das Haus Ahabs gethan hatte, denn Ahabs Tochter war sein Weib; und that, das dem HErrn übel gefiel. *2 Kön.16,3.

7. Aber der HErr wollte das Haus Davids nicht verderben um des Bundes willen, den er mit * David gemacht hatte, und wie er geredet hatte, ihm † eine Leuchte zu geben, und seinen Kindern immerdar. *2 Sam.7,12. †Ps.132,17.

8. Zu seiner Zeit fielen die Edomiter ab von Juda, und machten über sich einen König.

9. Denn Joram war hinüber gezogen mit seinen Obersten, und alle Wagen mit ihm, und hatte sich des Nachts aufgemacht, und die Edomiter um ihn her und die Obersten der Wagen geschlagen.

10. Darum * fielen die Edomiter ab von Juda, bis auf diesen Tag. Zu derselben Zeit fiel Libna auch von ihm ab. Denn er verließ den HErrn, seiner Väter GOtt. *2 Kön.8,20.

11. Auch machte er Höhen auf den Bergen in Juda, und machte die zu Jerusalem huren, und verführte Juda.

12. Es kam aber Schrift zu ihm von dem Propheten Elia, die lautete also: So spricht der HErr, der GOtt deines Vaters Davids: Darum, daß du nicht gewandelt hast in den Wegen deines Vaters Josaphats, noch in den Wegen Asas, des Königs Judas;

13. Sondern wandelst in dem Wege der Könige Israels und machest, daß Juda und die zu Jerusalem huren nach der Hurerey des Hauses Ahabs, und hast dazu deine Brüder deines Vaters Hauses erwürget, * die besser waren, denn du: *1 Kön.2,32.

14. Siehe, so wird dich der HErr mit einer großen Plage schlagen, an deinem Volk,

Digitized by Google

Volk, an deinen Kindern, an deinen Weibern, und an aller deiner Habe;

15. Du aber wirst viele Krankheit haben in deinem Eingeweide, bis daß dein Eingeweide vor Krankheit heraus gehe von Tag zu Tage.

16. Also erweckte der HErr wider Joram den Geist der Philister und Araber, die neben den Mohren liegen;

17. Und zogen herauf in Juda, und zerrissen sie, und führten weg alle Habe, die vorhanden war im Hause des Königs, dazu seine Söhne und seine Weiber, daß ihm kein Sohn überblieb, ohne Joahas, sein jüngerer Sohn.

18. Und nach dem allen plagte ihn der HErr in seinem Eingeweide mit solcher Krankheit, die nicht zu heilen war.

19. Und da das währte von Tag zu Tage, als die Zeit zweyer Jahre um war, ging sein Eingeweide von ihm mit seiner Krankheit, und er starb an bösen Krankheiten. Und sie machten nicht über ihn einen Brand, * wie sie seinen Vätern gethan hatten.

*Jer.34,5.

20. Zwey und dreyßig Jahre alt war er, da er König ward, und regierte acht Jahre zu Jerusalem, und wandelte, daß nicht fein war. Und sie begruben ihn in der Stadt Davids, aber * nicht unter der Könige Gräber. *c.24,25.

Das 22. Capitel.

Ahasjä Untergang. Athaljä Mordthat.

1. Und die zu Jerusalem * machten zum König Ahasja, seinen jüngsten Sohn, an seiner Statt. Denn die Kriegsleute, die aus den Arabern mit dem Heer kamen, hatten die ersten alle erwürget; darum ward König Ahasja, der Sohn Jorams, des Königs Judas. *2Kön.8,24.

2. Zwey und vierzig Jahre alt war Ahasja, da er König ward, und regierte ein Jahr zu Jerusalem. Seine Mutter hieß * Athalja, die Tochter Amris. *2Kön.11,1.

3. Und er wandelte auch in den Wegen des Hauses Ahabs; denn seine Mutter hielt ihn dazu, daß er gottlos war.

4. Darum that er, das dem HErrn übel gefiel, wie das Haus Ahabs. Denn sie waren seine Rathgeber nach seines Vaters Tode, daß sie ihn verderbeten.

5. Und er wandelte nach ihrem Rath. Und er zog hin mit Joram, dem Sohne Ahabs, dem Könige Israels, in den Streit gen Ramoth in Gilead wider Hasael, den König zu Syrien. Aber die Syrer schlugen Joram,

6. Daß er umkehrte sich heilen zu lassen zu Jesreel; denn er hatte Wunden, die ihm geschlagen waren zu Rama, da er stritte mit Hasael, dem Könige zu Syrien. Und Asarja, der Sohn Jorams, der König Judas, zog hinab zu besehen Joram, den Sohn Ahabs, zu Jesreel, der krank lag.

7. Denn es war von GOtt Ahasja der Unfall zugefüget, daß er zu Joram käme, und also mit Joram auszöge wider Jehu, den Sohn Nimsis, * welchen der HErr gesalbet hatte, auszurotten das Haus Ahabs. *1Kön.19,16. 2Kön.9,2.

8. Da nun Jehu Strafe übte am Hause Ahabs, fand er etliche Obersten aus Juda und die Kinder der Brüder Ahasjas, die Ahasja dienten, und erwürgete sie.

9. Und er suchte * Ahasja und gewann ihn, da er sich versteckt hatte zu Samaria. Und er ward zu Jehu gebracht, der tödtete ihn, und man begrub ihn. Denn sie sprachen: Er ist Josaphats Sohn, der nach dem HErrn trachtete von ganzem Herzen. Und es war Niemand mehr aus dem Hause Ahasjas, der König würde. *2Kön.9,27.

10. Da aber * Athalja, die Mutter Ahasjas, sahe, daß ihr Sohn todt war, machte sie sich auf, und brachte um allen königlichen Samen im Hause Judas. *2Kön.11,1.

11. Aber Josabeath, des Königs Schwester, nahm Joas, den Sohn Ahasjas, und stahl ihn unter den Kindern des Königs, die getödtet wurden, und that ihn mit seiner Amme in eine Schlafkammer. Also verbarg ihn Josabeath, die Tochter des Königs Jorams, des Priesters Jojadas Weib (denn sie war Ahasjä Schwester) vor Athalja, daß er nicht getödtet ward.

12. Und er ward mit ihnen im Hause GOttes versteckt sechs Jahre, weil Athalja Königin war im Lande.

Das 23. Capitel.

Jojada salbet Joas zum Könige. Athalja wird getödtet; Baal zerstört.

1. Aber * im siebenten Jahr nahm Jojada einen Muth, und nahm die Obersten über hundert, nemlich Asarja, den Sohn Jerohams, Ismael, den Sohn Johanans,

nans, Asarja, den Sohn Obeds, Maesseja, den Sohn Adajas, und Elisaphat, den Sohn Sichris, mit ihm zum Bunde. *2Kön.11,4.

2. Die zogen umher in Juda, und brachten die Leviten zuhauf aus allen Städten Judas, und die obersten Väter unter Israel, daß sie kämen gen Jerusalem.

3. Und die ganze Gemeine machte einen Bund im Hause GOttes mit dem Könige. Und er sprach zu ihnen: Siehe, des Königs Sohn soll König seyn, wie der HErr geredet hat über die Kinder Davids.

4. So sollt ihr nun also thun: Euer der dritte Theil, die des Sabbaths antreten, soll seyn unter den Priestern und Leviten, die Thorhüter sind an der Schwelle;

5. Und der dritte Theil im Hause des Königs, und der dritte Theil am Grundthor; aber alles Volk soll seyn im Hofe am Hause des HErrn.

6. Und daß Niemand in das Haus des HErrn gehe, ohne die Priester und Leviten, die da dienen, die sollen hinein gehen, denn sie sind Heiligthum; und alles Volk warte der Hut des HErrn.

7. Und die Leviten sollen sich rings um den König her machen, ein Jeglicher mit seiner Wehre in der Hand. Und wer ins Haus gehet, der sey des Todes. Und sie sollen bey dem Könige seyn, wenn er aus- und eingehet.

8. Und die Leviten und ganz Juda thaten, wie der Priester Jojada geboten hatte, und nahm ein Jeglicher seine Leute, die des Sabbaths antraten, mit denen, die des Sabbaths abtraten. Denn Jojada, der Priester, ließ die zwey Haufen nicht von einander kommen.

9. Und Jojada, der Priester, * gab den Obersten über hundert Spieße und Schilder und Waffen des Königs Davids, die im Hause GOttes waren; *2Kön.11,10.

10. Und stellete alles Volk, einen Jeglichen mit seinen Waffen in der Hand, von dem rechten Winkel des Hauses bis zum linken Winkel, zum Altar und zum hausewärts, um den König her.

11. Und sie brachten des Königs Sohn hervor, und setzten ihm die Krone auf, und das Zeugniß, und machten ihn zum Könige. Und Jojada samt seinen Söhnen salbeten ihn, und sprachen: Glück zu dem Könige!

12. Da aber Athalja hörte * das Geschrey des Volks, das zulief und den König lobte, ging sie zum Volk im Hause des HErrn. *1Kön.1,41.

13. Und sie sahe, und siehe, der König stand an seiner Stätte im Eingang, und die Obersten und Trompeten um den König, und alles Landvolk war fröhlich, und * blies die Trompeten, und die Sänger mit allerley Saitenspiel geschickt zu loben. Da zerriß sie ihre Kleider, und sprach: Aufruhr, Aufruhr! *4Mos.10,10.

14. Aber Jojada, der Priester, machte sich heraus mit den Obersten über hundert, die über das Heer waren, und sprach zu ihnen: Führet sie vom Hause über den Hof hinaus, und wer ihr nachfolget, den soll man mit dem Schwerdt tödten. Denn der Priester hatte befohlen, man sollte sie nicht tödten im Hause des HErrn.

15. Und sie legten die Hände an sie, und da sie kamen zum Eingang des Roßthors am Hause des Königs, tödteten sie sie daselbst.

16. Und Jojada machte * einen Bund zwischen ihm und allem Volk und dem Könige, daß sie des HErrn Volk seyn sollten. *c.15,12.

17. Da * ging alles Volk ins Haus Baals, und brachen ihn ab, und seine Altäre und Bilder zerbrachen sie, und erwürgeten Mathan, den Priester Baals, vor den Altären. *2Kön.11,18.

18. Und Jojada bestellete die Aemter im Hause des HErrn unter den Priestern und Leviten, die David verordnet hatte zum Hause des HErrn, Brandopfer zu thun dem HErrn, wie es geschrieben stehet im Gesetz Moses, mit Freuden und Liedern, durch David gedichtet.

19. Und stellete Thorhüter in die Thore am Hause des HErrn, daß nichts unreines hinein käme an irgend einem Dinge.

20. Und er nahm die Obersten über hundert, und die Mächtigen und Herren im Volk, und alles Landvolk, und führte den König hinab vom Hause des HErrn, und brachten ihn durch das hohe Thor am Hause des Königs, und ließen den König sich auf den königlichen Stuhl setzen.

21. Und alles Landvolk war fröhlich, und die Stadt war stille; aber Athalja ward mit dem Schwerdt erwürget.

Das

Digitized by Google

Das 24. Capitel.

Joas löbliche Thaten, Abgötterey, Strafe und Tod.

1. Joas *war sieben Jahre alt, da er König ward, und regierte vierzig Jahre zu Jerusalem. Seine Mutter hieß Zibja von Berseba. *2Kön.12,1.

2. Und Joas that, was dem HErrn wohl gefiel, so lange der Priester Jojada lebte.

3. Und Jojada gab ihm zwey Weiber, und er zeugete Söhne und Töchter.

4. Darnach nahm Joas vor, das Haus des HErrn zu erneuern,

5. Und versammlete die Priester und Leviten, und sprach zu ihnen: Ziehet aus zu allen Städten Judas, und sammlet Geld aus dem ganzen Israel, das Haus eures GOttes zu bessern jährlich, und eilet solches zu thun. Aber die Leviten eileten nicht.

6. Da rief der König Jojada den Vornehmsten, und sprach zu ihm: Warum hast du nicht Acht auf die Leviten, daß sie einbringen von Juda und Jerusalem die Steuer, *die Mose, der Knecht des HErrn, gesetzt hat, die man sammlete unter Israel, zu der Hütte des Stifts? *2Mos.30,12.13.

7. Denn die gottlose *Athalja und ihre Söhne haben das Haus GOttes zerrissen, und alles, was zum Hause des HErrn geheiliget war, haben sie an Baalim vermacht. *c.22,10.

8. Da befahl der König, daß man eine Lade machte, und setzte sie außen ins Thor, am Hause des HErrn;

9. Und ließ ausrufen in Juda und zu Jerusalem, daß man dem HErrn einbringen sollte die Steuer von *Mose, dem Knechte GOttes, auf Israel gelegt in der Wüste. *2Mos.30,12.13.

10. Da freueten sich alle Obersten und alles Volk, und brachten es und warfen es in die Lade, bis sie voll ward.

11. Und wenn es Zeit war, daß man die Lade herbringen sollte durch die Leviten nach des Königs Befehl (wenn sie sahen, daß viel Geld darinnen war), so kam der Schreiber des Königs, und wer vom vornehmsten Priester Befehl hatte, und schütteten die Lade aus, und trugen sie wieder hin an ihren Ort. So thaten sie alle Tage, daß sie Geld die Menge zuhauf brachten.

12. Und der König und Jojada *gaben es den Arbeitern, die da schafften am Hause des HErrn; dieselben dingeten Steinmetzen und Zimmerleute, zu erneuern das Haus des HErrn; auch den Meistern an Eisen und Erz, zu bessern das Haus des HErrn. *2Kön.22,4.

13. Und die Arbeiter arbeiteten, daß die Besserung im Werk zunahm durch ihre Hand, und machten das Haus GOttes ganz fertig und wohl zugerichtet, und machten es veste.

14. Und da sie es vollendet hatten, brachten sie das übrige Geld vor den König und Jojada; davon machte man Gefäße zum Hause des HErrn, Gefäße zum Dienst und zu Brandopfern, Löffel und goldene und silberne Geräthe. Und sie opferten Brandopfer bey dem Hause des HErrn allewege, so lange Jojada lebte.

15. Und Jojada ward alt, und des Lebens satt, und starb; und war hundert und dreyßig Jahre alt, da er starb.

16. Und sie begruben ihn in der Stadt Davids unter die Könige, darum, daß er hatte wohl gethan an Israel, und an GOtt und seinem Hause.

17. Und nach dem Tode Jojadas kamen die Obersten in Juda, und beteten den König an; da gehorchte ihnen der König.

18. Und sie verließen das Haus des HErrn, des GOttes ihrer Väter, und dienten den Hainen und Götzen. Da kam der Zorn über Juda und Jerusalem, um dieser ihrer Schuld willen.

19. Er sandte aber Propheten zu ihnen, daß sie sich zu dem HErrn bekehren sollten, und die bezeugten sie; *aber sie nahmen es nicht zu Ohren. *c.33,10.

20. Und der Geist GOttes zog an Zacharja, den Sohn Jojadas, des Priesters. Der trat oben über das Volk, und sprach zu ihnen: So spricht GOtt: Warum übertretet ihr die Gebote des HErrn, das euch nicht gelingen wird? Denn *ihr habt den HErrn verlassen, so wird er euch wieder verlassen. *c.12,5. 15,2.

21. Aber sie machten einen Bund wider ihn, und *steinigten ihn, nach dem Gebot des Königs, im Hofe am Hause des HErrn. *Matth.23,35. Ebr.11,37.

22. Und

22. Und der König Joas gedachte nicht an die Barmherzigkeit, die Jojada, sein Vater, an ihm gethan hatte, sondern erwürgete seinen Sohn. Da er aber starb, sprach er: Der HErr wird es sehen und suchen.

23. Und da das Jahr um war, zog herauf das Heer der Syrer, und kamen in Juda und Jerusalem, und verderbeten alle Obersten im Volk; und allen ihren Raub sandten sie dem Könige zu Damascus.

24. Denn der Syrer Macht kam mit wenigen Männern, dennoch gab der HErr in ihre Hand eine sehr große Macht, darum, daß Jene den HErrn, ihrer Väter GOtt, verlassen hatten. Auch übten sie an Joas Strafe.

25. Und da sie von ihm zogen, ließen sie ihn in großen Krankheiten. * Es machten aber seine Knechte einen Bund wider ihn, um des Bluts willen der Kinder Jojadas, des Priesters, und erwürgeten ihn auf seinem Bette, und er starb. Und man begrub ihn in der Stadt Davids, aber nicht unter der Könige Gräber. *2Kön.12,20.

26. Die aber den Bund wider ihn machten, waren diese: Sabad, der Sohn Simeaths, der Ammonitin, und Josabad, der Sohn Simriths, der Moabitin.

27. Aber seine Söhne, und die Summa, die unter ihm versammlet war, und der Bau des Hauses GOttes, siehe, die sind beschrieben in der Historie im Buch der Könige. Und * sein Sohn Amazia ward König an seiner Statt. *2Kön.12,21.

Das 25. Capitel.

Regierung Amazias, des Königs in Juda.

1. Fünf und zwanzig Jahre alt war Amazia, da er König ward, und regierte neun und zwanzig Jahre zu Jerusalem. Seine Mutter hieß Joadan, von Jerusalem.

2. Und er that, was dem HErrn wohl gefiel, doch nicht von ganzem Herzen.

3. Da nun sein Königreich bekräftiget war, erwürgete er * seine Knechte, die den König, seinen Vater, geschlagen hatten. *c.24,25.

4. Aber ihre Kinder tödtete er nicht. Denn also stehet es * geschrieben im Gesetz, im Buch Moses, da der HErr gebietet und spricht: Die Väter sollen nicht sterben für die Kinder, noch die Kinder für die Väter, sondern ein Jeglicher soll um seiner Sünde willen sterben. *5Mos.24,16.

5. Und Amazia brachte zuhauf Juda und stellete sie nach der Väter Häusern, nach den Obersten über tausend und über hundert, unter ganz Juda und Benjamin, und zählte sie von zwanzig Jahren und drüber, und fand ihrer drey hundert tausend auserlesen, die ins Heer ziehen mochten und Spieße und Schilde führen konnten.

6. Dazu nahm er an aus Israel hundert tausend starke Kriegsleute, um hundert Centner Silber.

7. Es kam aber ein Mann GOttes zu ihm, und sprach: König, laß nicht das Heer Israels mit dir kommen, denn der HErr ist nicht mit Israel, noch mit allen Kindern Ephraims.

8. Denn so du kommst, daß du eine Kühnheit beweisest im Streit, wird GOtt dich fallen lassen vor deinen Feinden. Denn bey GOtt stehet die Kraft zu helfen und fallen zu lassen.

9. Amazia sprach zu dem Manne GOttes: Was soll man denn thun mit den hundert Centnern, die ich den Kriegsknechten von Israel gegeben habe? Der Mann GOttes sprach: Der HErr hat noch mehr, denn das ist, das er dir geben kann.

10. Da sonderte Amazia die Kriegsknechte ab, die zu ihm aus Ephraim gekommen waren, daß sie an ihren Ort hingingen. Da ergrimmete ihr Zorn wider Juda sehr, und zogen wieder an ihren Ort mit grimmigem Zorn.

11. Und * Amazia ward getrost, und führte sein Volk aus, und zog aus ins Salzthal, und schlug der Kinder von Seir zehn tausend. *2Kön.14,7.

12. Und die Kinder Judas fingen ihrer zehn tausend lebendig, die führten sie auf die Spitze eines Felsen, und stürzten sie von der Spitze des Felsen, daß sie alle zerborsten.

13. Aber die Kriegsknechte, die Amazia hatte wiederum lassen ziehen, daß sie nicht mit seinem Volk zum Streit zögen, thaten sich nieder in den Städten Judas, von Samaria an bis gen Beth-Horon, und schlugen ihrer drey tausend, und nahmen viel Raub.

14. Und da Amazia wieder kam von der Edomiter Schlacht, brachte er die Götter der Kinder von Seir, und richtete sie sich zu Göttern, und betete an vor ihnen, und räucherte ihnen.

15. Da

15. Da ergrimmte der Zorn des HErrn über Amazia und sandte einen Propheten zu ihm, der sprach zu ihm: Warum suchest du die Götter des Volks, die ihr Volk nicht konnten erretten von deiner Hand?

16. Und da er mit ihm redete, sprach er zu ihm: Hat man dich zu des Königs Rath gemacht? Höre auf, warum willst du geschlagen seyn? Da hörte der Prophet auf, und sprach: Ich merke wohl, daß GOtt sich berathen hat dich zu verderben; daß du solches gethan hast, und gehorchest meinem Rath nicht.

17. Und Amazia, * der König Judas, ward raths, und sandte hin zu Joas, dem Sohne Joahas, des Sohnes Jehus, dem Könige Israels, und ließ ihm sagen: Komm, laß uns mit einander besehen. *2Kön.14,8.

18. Aber Joas, der König Israels, sandte zu Amazia, dem Könige Judas, und ließ ihm sagen: Der * Dornstrauch im Libanon sandte zu der Ceder im Libanon, und ließ ihr sagen: Gib deine Tochter meinem Sohne zum Weibe; aber das Wild im Libanon lief über den Dornstrauch, und zertrat ihn. *Richt.9,14.

19. Du gedenkest: Siehe, ich habe die Edomiter geschlagen; deß erhebet sich dein Herz, und suchest Ruhm. Nun bleibe daheim. Warum ringest du nach Unglück, daß du fallest und Juda mit dir?

20. Aber Amazia gehorchte nicht; denn es geschahe von GOtt, daß sie gegeben würden in die Hand, darum, daß sie die Götter der Edomiter gesucht hatten.

21. Da zog Joas, der König Israels herauf, und besahen sich mit einander, er und Amazia, der König Judas, zu Beth-Semes, die in Juda liegt.

22. Aber Juda ward geschlagen vor Israel, und * flohen ein Jeglicher in seine Hütte. *2Sam.18,17.

23. Aber Amazia, den König Judas, den Sohn Joas, griff Joas, der Sohn Joahas, der König Israels, zu Beth-Semes, und brachte ihn gen Jerusalem, und riß ein die Mauern zu Jerusalem vom Thor Ephraim an bis an das Eckthor, vier hundert Ellen lang.

24. Und alles Gold und Silber, und alle Gefäße, die vorhanden waren im Hause GOttes bey Obed-Edom und in dem Schatz im Hause des Königs, und die Kinder zu Pfande, nahm er mit sich gen Samaria.

25. Und Amazia, der Sohn Joas, der König Judas, lebte nach dem Tode Joas, des Sohnes Joahas, des Königs Israels, funfzehn Jahre.

26. Was aber mehr von Amazia zu sagen ist, beydes das Erste und das Letzte, siehe, das ist geschrieben * im Buch der Könige Judas und Israels. *2Kön.14,18.

27. Und von der Zeit an, da Amazia von dem HErrn abwich, * machten sie einen Bund wider ihn zu Jerusalem; er aber flohe gen Lachis. Da sandten sie ihm nach gen Lachis, und tödteten ihn daselbst. *c.24,25.

28. Und sie brachten ihn auf Rossen, und * begruben ihn bey seine Väter in der Stadt Juda. *2Kön.14,20

Das 26. Capitel.

Usia räuchert und wird aussätzig.

1. Da * nahm das ganze Volk Juda Usia, der war sechzehn Jahre alt, und machten ihn zum Könige an seines Vaters Amazia Statt. *2Kön.14,21.

2. Derselbe bauete Eloth und brachte sie wieder an Juda, nachdem der König entschlafen war mit seinen Vätern.

3. Sechzehn Jahre alt war Usia, da er König ward, und regierte zwey und funfzig Jahre zu Jerusalem. Seine Mutter hieß Jechalja von Jerusalem.

4. Und er that, * das dem HErrn wohl gefiel, wie sein Vater Amazia gethan hatte. *c.25,2. 2Kön.15,3.

5. Und er suchte GOtt so lange Sacharja lebte, der Lehrer in den Gesichten GOttes; und so lange er den HErrn suchte, ließ ihm GOtt gelingen.

6. Denn er zog aus, und stritte wider die Philister, und zerriß die Mauern zu Gath, und die Mauern zu Jabne, und die Mauern zu Asdod, und bauete Städte um Asdod, und unter den Philistern.

7. Denn GOtt half ihm wider die Philister, wider die Araber, wider die zu Gur-Baal, und wider die Meuniter.

8. Und die Ammoniter gaben Usia Geschenke, und er ward berühmt, bis man kommt in Egypten; denn er ward immer stärker und stärker.

9. Und Usia bauete Thürme zu Jerusalem

salem am Eckthor, und am Thalthor, und an andern Ecken, und bevestigte sie.

10. Er bauete auch Schlösser in der Wüste, und grub viele Brunnen; denn er hatte viel Vieh, beydes in den Auen und auf den Ebenen, auch Ackerleute und Weingärtner an den Bergen und am Carmel, denn er hatte Lust zu Ackerwerk.

11. Und Usia hatte eine Macht zum Streit, die ins Heer zogen, von Kriegsknechten, in der Zahl gerechnet, unter der Hand Jejels, des Schreibers, und Maesejas, des Amtmanns, unter der Hand Hananjas aus den Obersten des Königs.

12. Und die Zahl der vornehmsten Väter unter den starken Kriegern war zwey tausend und sechs hundert.

13. Und unter ihrer Hand die Heersmacht drey hundert tausend, und sieben tausend und fünfhundert zum Streit geschickt in Heerskraft, zu helfen dem Könige wider die Feinde.

14. Und Usia schickte ihnen für das ganze Heer Schilde, Spieße, Helme, Panzer, Bogen und Schleudersteine.

15. Und machte zu Jerusalem Brustwehren künstlich, die auf den Thürmen und Ecken seyn sollten, zu schießen mit Pfeilen und großen Steinen. Und sein Gerücht kam weit aus, darum, daß ihm sonderlich geholfen ward, bis er mächtig ward.

16. Und da er mächtig geworden war, ᵛerhob sich sein Herz zu seinem Verderben. Denn er vergriff sich an dem HErrn, seinem GOtt, und ging in den Tempel des HErrn, zu räuchern auf dem Räuchaltar. *c.25,19.

17. Aber Asarja, der Priester, ging * ihm nach, und achtzig Priester des HErrn mit ihm, redliche Leute; *1Chron.7,10.

18. Und standen wider Usia, den König, und sprachen zu ihm: Es gebühret dir, Usia, nicht zu räuchern dem HErrn, sondern den Priestern, *Aarons Kindern, die zu räuchern geheiliget sind. Gehe heraus aus dem Heiligthum, denn du vergreifest dich; und es wird dir keine Ehre seyn vor GOtt, dem HErrn. *4Mos.18,7.

19. Aber Usia ward zornig, und hatte ein Räuchfaß in der Hand. Und da er mit den Priestern murrete, fuhr der Aussatz aus an seiner Stirn vor den Priestern, im Hause des HErrn vor dem Räuchaltar.

20. Und Asarja, der oberste Priester, wandte das Haupt zu ihm, und alle Priester, und siehe, da war er aussätzig an seiner Stirn; und sie stießen ihn von dannen. Er eilte auch selbst heraus zu gehen, denn seine Plage war vom HErrn.

21. Also * war Usia, der König, aussätzig bis an seinen Tod, und † wohnte in einem besondern Hause aussätzig; denn er ward verstoßen vom Hause des HErrn. Jotham aber sein Sohn, stand des Königs Hause vor, und richtete das Volk im Lande. *2Kön.15,5. †4Mos.5,2.

22. Was aber mehr von Usia zu sagen ist, beydes das Erste und das Letzte, hat beschrieben der Prophet * Jesaia, der Sohn Amoz. *Jes.1,1.

23. Und Usia entschlief mit seinen Vätern, und sie begruben ihn bey seine Väter im Acker bey dem Begräbniß der Könige; denn sie sprachen: Er ist aussätzig. Und Jotham, sein Sohn, ward König an seiner Statt.

Das 27. Capitel.

Jotham macht die Ammoniter zinsbar.

1. Jotham war * fünf und zwanzig Jahre alt, da er König ward, und regierte sechzehn Jahre zu Jerusalem. Seine Mutter hieß Jerusa, eine Tochter Zadoks. *2Kön.15,33.

2. Und that, das dem HErrn wohl gefiel, wie sein Vater Usia gethan hatte, ohne, daß er nicht in den Tempel des HErrn ging, und das Volk sich noch verderbete.

3. Er bauete das hohe Thor am Hause des HErrn, und an der Mauer Ophel bauete er viel.

4. Und bauete die Städte auf dem Gebirge Juda, und in den Wäldern * bauete er Schlösser und Thürme. *c.26,10.

5. Und er stritte mit dem Könige der Kinder Ammons, und er ward ihrer mächtig, daß ihm die Kinder Ammons dasselbe Jahr gaben hundert Centner Silber, zehn tausend Cor Weizen, und zehn tausend Cor Gerste. So viel gaben ihm die Kinder Ammons auch im andern und im dritten Jahr.

6. Also ward Jotham mächtig; denn er richtete seine Wege vor dem HErrn, seinem GOtt.

7. Was aber mehr von Jotham zu sagen ist, und alle seine Streite, und seine We-

ge,

Digitized by Google

ge, siehe, das ist geschrieben * im Buch der Könige Israels und Judas. *2Kön.15,32.

8. Fünf und zwanzig Jahre alt war er, da er König ward, und regierte sechzehn Jahre zu Jerusalem.

9. Und Jotham entschlief mit seinen Vätern, und sie begruben ihn in der Stadt Davids. Und sein Sohn * Ahas ward König an seiner Statt. *c.28,1.

Das 28. Capitel.

Von Ahas, dem Könige in Juda, und seinem gottlosen Wesen.

1. Ahas * war zwanzig Jahre alt, da er König ward, und regierte sechzehn Jahre zu Jerusalem, und that nicht, das dem HErrn wohl gefiel, wie sein Vater David, *2Kön.16,1.

2. Sondern wandelte in den Wegen der Könige Israels. Dazu machte er gegossene Bilder * Baalim, *c.17,3.

3. Und räucherte im Thal der Kinder Hinnoms, und verbrannte seine Söhne mit Feuer, nach *dem Greuel der Heiden, die der HErr vor den Kindern Israels vertrieben hatte; *5Mos.18,9.10. 1Kön.14,24.

4. Und opferte und räucherte auf den Höhen, und * auf den Hügeln, und unter allen grünen Bäumen. *1Kön.14,23. 2Kön.16,4.

5. Darum gab ihn der HErr, sein GOtt, in die Hand des Königs * zu Syrien, daß sie ihn schlugen, und einen großen Haufen von den Seinen gefangen wegführten, und gen Damascus brachten. Auch ward er gegeben unter die Hand des Königs Israels, daß er eine große Schlacht an ihm that. *2Kön.16,5.6.

6. Denn Pekah, der Sohn Remaljas, schlug in Juda hundert und zwanzig tausend auf Einen Tag, die alle redliche Leute waren; darum, daß sie den HErrn, ihrer Väter GOtt, verließen.

7. Und Sichri, ein Gewaltiger in Ephraim, erwürgete Maeseja, den Sohn des Königs, und Asrikam, den Hausfürsten, und Elkana, den Nächsten nach dem Könige.

8. Und die Kinder Israels führten gefangen weg von ihren Brüdern zwey hundert tausend Weiber, Söhne und Töchter, und nahmen dazu großen Raub von ihnen, und brachten den Raub gen Samaria.

9. Es war aber daselbst ein Prophet des HErrn, der hieß Oded, der ging heraus dem Heer entgegen, das gen Samaria kam, und sprach zu ihnen: Siehe, weil der HErr, eurer Väter GOtt, über Juda zornig ist, hat er sie in eure Hände gegeben, ihr aber habt sie erwürget, so greulich, daß es in den Himmel reichet.

10. Nun gedenket ihr die Kinder Judas und Jerusalem euch zu unterwerfen zu Knechten und Mägden. Ist das denn nicht Schuld bey euch wider den HErrn, euren GOtt?

11. So gehorchet mir nun und bringet die Gefangenen wieder hin, die ihr habt weggeführet aus euren Brüdern; denn des HErrn Zorn ist über euch ergrimmet.

12. Da machten sich auf Etliche unter den Vornehmsten der Kinder Ephraims: Asarja, der Sohn Johanans, Berechja, der Sohn Mesillemoths, Jehiskia, der Sohn Sallums, und Amasa, der Sohn Hadlais, wider die, so aus dem Heer kamen,

13. Und sprachen zu ihnen: Ihr sollt die Gefangenen nicht herein bringen, denn ihr gedenket nur Schuld vor dem HErrn über uns, auf daß ihr unserer Sünde und Schuld desto mehr machet, denn es ist zuvor der Schuld zu viel, und der Zorn über Israel ergrimmet.

14. Da ließen die Geharnischten die Gefangenen und den Raub vor den Obersten, und vor der ganzen Gemeine.

15. Da standen auf die Männer, die jetzt mit Namen genannt sind, und nahmen die Gefangenen und * Alle, die bloß unter ihnen waren, zogen sie an von dem Geraubten, und kleideten sie, und zogen ihnen Schuhe an, und gaben ihnen zu essen und zu trinken, und salbeten sie, und führten sie auf Eseln Alle, die schwach waren, und brachten sie gen Jericho † zur Palmenstadt bey ihre Brüder, und kamen wieder gen Samaria. *Sprüch.25,21.22. †5Mos.34,3.

16. Zu derselben Zeit sandte der König Ahas zu den Königen von Assur, daß sie ihm hülfen.

17. Und es kamen abermal die Edomiter, und schlugen Juda, und führten Etliche weg.

18. Auch thaten sich die Philister nie-

der

Digitized by Google

der in den Städten, in der Aue und gegen Mittag Judas, und gewannen Beth-Semes, Ajalon, Gederoth und Socho mit ihren Töchtern, und Thimna mit ihren Töchtern, und Gimso mit ihren Töchtern, und wohnten darinnen.

19. Denn der HErr demüthigte Juda um Ahas willen, des Königs Judas, darum, daß er Juda bloß machte und vergriff sich an dem HErrn.

20. Und es kam wider ihn Tiglath Pilneser, der König von Assur, der belagerte ihn, aber er konnte ihn nicht gewinnen.

21. Denn Ahas theilte das Haus des HErrn, und das Haus des Königs, und der Obersten, das er dem Könige zu Assur gab; aber es half ihm nichts.

22. Dazu in seiner Noth machte der König Ahas des Vergreifens am HErrn noch mehr,

23. Und opferte den Göttern zu Damascus, die ihn geschlagen hatten, und sprach: Die Götter der Könige zu Syrien helfen ihnen, darum will ich ihnen opfern, daß sie mir auch helfen; so doch dieselben ihm und dem ganzen Israel ein Fall waren.

24. Und Ahas brachte zuhauf die Gefäße des Hauses GOttes, und sammlete die Gefäße im Hause GOttes, und schloß die Thüren zu am Hause des HErrn, und machte sich Altäre in allen Winkeln zu Jerusalem.

25. Und in den Städten Judas hin und her machte er Höhen, zu räuchern andern Göttern, und reizte den HErrn, seiner Väter GOtt.

26. Was aber mehr von ihm zu sagen ist, und alle seine Wege, beydes die ersten und letzten, siehe, das ist * geschrieben im Buch der Könige Judas und Israels.

*2Kön.16,1.

27. Und Ahas entschlief mit seinen Vätern, und sie begruben ihn in der Stadt zu Jerusalem; denn sie brachten ihn nicht unter die Gräber der Könige Israels. Und sein Sohn Jehiskia ward König an seiner Statt.

Das 29. Capitel.

Jehiskia richtet den rechten Gottesdienst wieder an.

1. Jehiskia * war fünf und zwanzig Jahre alt, da er König ward, und regierte neun und zwanzig Jahre zu Jerusalem. Seine Mutter hieß Abja, eine Tochter Sacharjas.

*2Kön.18,1.

2. Und er that, das dem HErrn wohl gefiel, wie sein Vater David.

3. Er that auf die Thüren am Hause des HErrn, im ersten Monat des ersten Jahres seines Königreichs, und bevestigte sie;

4. Und brachte hinein die Priester und Leviten, und versammlete sie auf der breiten Gasse gegen Morgen,

5. Und sprach zu ihnen: Höret mir zu, ihr Leviten: Heiliget euch nun, daß ihr heiliget das Haus des HErrn, eurer Väter GOttes, und thut heraus den Unflat aus dem Heiligthum.

6. Denn unsere Väter haben sich vergriffen und gethan, das dem HErrn, unserm GOtt, übel gefällt, und haben ihn verlassen. Denn sie haben ihr Angesicht von der Wohnung des HErrn gewendet, und den Rücken zugekehret;

7. Und * haben die Thür an der Halle zugeschlossen, und die Lampen ausgelöschet, und kein Räuchwerk geräuchert, und kein Brandopfer gethan im Heiligthum dem GOtt Israels.

*c.28,24.

8. Daher ist der Zorn des HErrn über Juda und Jerusalem gekommen, und hat * sie gegeben in Zerstreuung und Verwüstung, daß man sie anpfeifet, wie ihr mit euren Augen sehet.

*c.30,7.

9. Denn siehe, um desselben willen sind unsere * Väter gefallen durchs Schwerdt, unsere Söhne, Töchter und Weiber sind weggeführet.

*c.28,6.

10. Nun habe ich es im Sinn, einen Bund zu machen mit dem HErrn, dem GOtt Israels, daß sein Zorn und Grimm sich von uns wende.

11. Nun, meine Söhne, seyd nicht hinlässig, denn euch hat der HErr erwählet, daß ihr vor ihm stehen sollet, und daß ihr seine Diener und Räucherer seyd.

12. Da machten sich auf die Leviten: Mahath, der Sohn Amasais, und Joel, der Sohn Asarjas, aus den Kindern der Kahathiter. Aus den Kindern aber Meraris: Kis, der Sohn Abdis, und Asarja, der Sohn Jehaleels. Aber aus den Kindern der Gersoniter: Joab, der Sohn Simmas, und Eden, der Sohn Joahs.

13. Und

13. Und aus den Kindern Elizaphans: Simri und Jejel. Und aus den Kindern Aſſaphs: Sacharja und Mathanja.

14. Und aus den Kindern Hemans: Jehiel und Semei. Und aus den Kindern Jeduthuns: Semaja und Uſiel.

15. Und ſie verſammleten ihre Brüder, und heiligten ſich, und gingen hinein, nach dem Gebot des Königs aus dem Wort des HErrn, zu reinigen das Haus des HErrn.

16. Die Prieſter aber gingen hinein inwendig in das Haus des HErrn, zu reinigen, und thaten alle Unreinigkeit, die im Tempel des HErrn gefunden ward, auf den Hof am Hauſe des HErrn; und die Leviten nahmen ſie auf, und trugen ſie hinaus in den Bach Kidron.

17. Sie fingen aber an am erſten Tage des erſten Monats ſich zu heiligen; und am achten Tage des Monats gingen ſie in die Halle des HErrn, und heiligten das Haus des HErrn acht Tage; und vollendeten es am ſechzehnten Tage des erſten Monats.

18. Und ſie gingen hinein zum Könige Hiskia, und ſprachen: Wir haben gereiniget das ganze Haus des HErrn, den Brandopferaltar, und alle ſeine Geräthe, den Tiſch der Schaubrode, und alle ſeine Geräthe,

19. Und alle Gefäße, *die der König Ahas, da er König war, weggeworfen hatte, da er ſich verſündigte, die haben wir zugerichtet und geheiliget; ſiehe, ſie ſind vor dem Altar des HErrn. *c.28,24.

20. Da machte ſich der König Hiskia frühe auf, und verſammlete die Oberſten der Stadt, und ging hinauf zum Hauſe des HErrn.

21. Und brachten herzu ſieben Farren, ſieben Widder, ſieben Lämmer, und ſieben Ziegenböcke zum Sündopfer, für das Königreich, für das Heiligthum, und für Juda; und er ſprach zu den Prieſtern, den Kindern Aarons, daß ſie opfern ſollten auf dem Altar des HErrn.

22. Da ſchlachteten ſie die Rinder, und die Prieſter nahmen das Blut, und ſprengeten es auf den Altar; und ſchlachteten die Widder, und ſprengeten das Blut auf den Altar; und ſchlachteten die Lämmer, und ſprengeten das Blut auf den Altar;

23. Und brachten die Böcke zum Sündopfer vor den König und die Gemeine, und legten ihre Hände auf ſie.

24. Und die Prieſter ſchlachteten ſie, und entſündigten ihr Blut auf dem Altar, zu verſöhnen das ganze Iſrael. Denn der König hatte befohlen, Brandopfer und Sündopfer zu thun für das ganze Iſrael.

25. Und er ſtellete die Leviten im Hauſe des HErrn mit Cymbeln, Pſaltern und Harfen, wie es * David befohlen hatte, und Gad, der Schauer des Königs, und der Prophet Nathan; denn es war des HErrn Gebot durch ſeine Propheten. *1Chron.26,1.

26. Und die Leviten ſtanden mit den Saitenſpielen Davids, und die * Prieſter mit den Trompeten. *Eſr.3,10.

27. Und Hiskia hieß ſie Brandopfer thun auf dem Altar. Und um die Zeit, da man anfing das Brandopfer, fing auch an der Geſang des HErrn, und die * Trompeten, und auf mancherley Saitenſpielen Davids, des Königs Iſraels. *4Moſ.10,10. Sir.50,18.

28. Und die ganze Gemeine betete an; und der Geſang der Sänger, und das Trompeten der Trompeter währete alles, bis das Brandopfer ausgerichtet war.

29. Da nun das Brandopfer ausgerichtet war, beugte ſich der König, und Alle, die bey ihm vorhanden waren, und beteten an.

30. Und der König Hiskia, ſamt den Oberſten, hieß die Leviten den HErrn loben mit dem Gedicht Davids und Aſſaphs, des Schauers. Und ſie lobten mit Freuden, und *neigten ſich, und beteten an. *2Moſ.34,8.

31. Und Hiskia antwortete, und ſprach: Nun habt ihr eure Hände gefüllet dem HErrn; tretet hinzu, und bringet her die Opfer und Lobopfer zum Hauſe des HErrn. Und die Gemeine brachte herzu Opfer und Lobopfer, und Jedermann freywilligen Herzens Brandopfer.

32. Und die Zahl der Brandopfer, ſo die Gemeine herzu brachte, war ſiebenzig Rinder, hundert Widder, und zwey hundert Lämmer; und ſolches alles zu Brandopfer dem HErrn.

33. Und ſie heiligten ſechs hundert Rinder und drey tauſend Schafe.

34. Aber der Priester waren *zu wenig, und konnten nicht allen Brandopfern die Haut abziehen; darum nahmen sie ihre Brüder, die Leviten, bis das Werk ausgerichtet ward, und bis sich die Priester heiligten. Denn die Leviten sind leichter zu heiligen, weder die Priester. *c.30,3.

35. Auch war der Brandopfer viel mit dem *Fett der Dankopfer und Trankopfer zu den Brandopfern. Also ward das Amt am Hause des HErrn fertig. *3Mos.3,3.

36. Und Hiskia freuete sich samt allem Volk, daß man mit GOtt bereit war geworden, denn es geschahe eilend.

Das 30. Capitel.

Ausrufung und Haltung des Passah.

1. Und Hiskia sandte hin zum ganzen Israel und Juda, und schrieb Briefe an Ephraim und Manasse, daß sie kämen zum Hause des HErrn gen Jerusalem, *Passah zu halten dem HErrn, dem GOtt Israels. *c.35,1.

2. Und der König hielt einen Rath mit seinen Obersten und der ganzen Gemeine zu Jerusalem, das Passah zu halten im andern Monat.

3. Denn sie konnten es nicht halten zu derselben Zeit, darum, daß der Priester nicht genug geheiliget waren, und das Volk noch nicht zuhauf gekommen war gen Jerusalem.

4. Und es gefiel dem Könige wohl, und der ganzen Gemeine,

5. Und bestelleten, daß solches ausgerufen würde durch ganz Israel von Ber Seba an bis gen Dan, daß sie kämen Passah zu halten dem HErrn, dem GOtt Israels, zu Jerusalem; denn es war lange nicht gehalten, wie es geschrieben stehet.

6. Und die Läufer gingen hin mit den Briefen von der Hand des Königs und seiner Obersten, durch ganz Israel und Juda, aus dem Befehl des Königs, und sprachen: Ihr Kinder Israels, bekehret euch zu dem HErrn, dem GOtt Abrahams, Isaaks und Israels; so wird er sich kehren zu den Uebrigen, die noch übrig unter euch sind aus der Hand der Könige zu Assur.

7. Und seyd nicht wie eure Väter und Brüder, die sich am HErrn, ihrer Väter GOtt, vergriffen, und er sie gab in eine Verwüstung, wie ihr selber sehet.

8. So seyd nun nicht halsstarrig, wie eure Väter, sondern gebet eure Hand dem HErrn und kommt zu seinem Heiligthum, das er geheiliget hat ewiglich, und dienet dem HErrn, eurem GOtt, so wird sich der Grimm seines Zorns von euch wenden.

9. Denn so ihr euch bekehret zu dem HErrn, so werden eure Brüder und Kinder Barmherzigkeit haben vor denen, die sie gefangen halten, daß sie wieder in diß Land kommen. Denn der HErr, euer GOtt, ist gnädig und barmherzig, und wird sein Angesicht nicht von euch wenden, so ihr euch zu ihm bekehret.

10. Und die Läufer gingen von einer Stadt zur andern, im Lande Ephraim und Manasse, und bis gen Sebulon; aber sie * verlachten sie, und spotteten ihrer. *1Mos.19,14.

11. Doch Etliche von Asser und Manasse und Sebulon demüthigten sich, und kamen gen Jerusalem.

12. Auch kam GOttes Hand in Juda, daß er ihnen gab einerley Herz, zu thun nach des Königs und der Obersten Gebot, aus dem Wort des HErrn.

13. Und es kam zuhauf gen Jerusalem ein großes Volk, zu halten das Fest der ungesäuerten Brode im andern Monat, eine sehr große Gemeine.

14. Und sie machten sich auf, und thaten ab die Altäre, die zu Jerusalem waren, und alle Räuchwerke thaten sie weg, und warfen sie in den Bach Kidron;

15. Und schlachteten das Passah am vierzehnten Tage des * andern Monats. Und die Priester und Leviten bekannten ihre Schande, und heiligten sich, und brachten die Brandopfer zum Hause des HErrn; *4Mos.9,11.

16. Und standen in ihrer Ordnung, wie sichs gebühret, nach dem Gesetz Moses, des Mannes GOttes. Und die Priester sprengeten das Blut von der Hand der Leviten.

17. Denn ihrer waren viele in der Gemeine, die sich nicht geheiliget hatten; darum schlachteten die Leviten das Passah für Alle, die nicht rein waren, daß sie dem HErrn geheiliget würden.

18. Auch war des Volks viel von Ephraim, Manasse, Isaschar und Sebulon, die nicht rein waren, sondern aßen

das

Digitized by Google

das Osterlamm zwar, aber doch nicht, wie * geschrieben stehet. Denn Hiskia bat für sie, und sprach: Der HErr, der gütig ist, wird gnädig seyn, *2Mos.12,3.

19. Allen, die ihr Herz schicken GOtt zu suchen, den HErrn, den GOtt ihrer Väter, und nicht um der heiligen Reinigkeit willen.

20. Und der HErr erhörete Hiskia, und heilete das Volk.

21. Also hielten die Kinder Israels, die zu Jerusalem gefunden wurden, das Fest der ungesäuerten Brode sieben Tage mit großer Freude. Und die Leviten und Priester lobten den HErrn alle Tage mit starken Saitenspielen des HErrn.

22. Und Hiskia redete * herzlich mit allen Leviten, die einen guten Verstand hatten am HErrn. Und sie aßen das Fest über, sieben Tage, und opferten Dankopfer, und dankten dem HErrn, ihrer Väter GOtt. *c.32,6.

23. Und die ganze Gemeine ward Raths, noch andere sieben Tage zu halten; und hielten auch die sieben Tage mit Freuden.

24. Denn Hiskia, der König Judas, gab eine * Hebe für die Gemeine, tausend Farren, und sieben tausend Schafe. Die Obersten aber gaben eine Hebe für die Gemeine, tausend Farren, und zehn tausend Schafe. Also heiligten sich der Priester viele. *c.35,7.

25. Und es freuete sich die ganze Gemeine Judas, die Priester und Leviten, und die ganze Gemeine, die aus Israel gekommen waren, und die Fremdlinge, die aus dem Lande Israel gekommen waren, und die in Juda wohneten.

26. Und war eine große Freude zu Jerusalem. Denn seit der Zeit Salomos, des Sohnes Davids, des Königs Israels, war solches zu Jerusalem nicht gewesen.

27. Und die Priester und die Leviten standen auf und segneten das Volk, und ihre Stimme ward erhöret, und ihr Gebet kam hinein vor seine heilige Wohnung im Himmel.

Das 31. Capitel.

Abschaffung der Abgötterey, Versorgung der Priester und Leviten.

1. Und da diß alles war ausgerichtet, zogen hinaus alle Israeliten, die unter den Städten Judas gefunden wurden, und zerbrachen die Säulen, und hieben die Haine ab, und *brachen ab die Höhen und Altäre aus dem ganzen Juda, Benjamin, Ephraim und Manasse, bis sie sie gar aufräumten. Und die Kinder Israels zogen alle wieder zu ihrem Gut in ihre Städte. *5Mos.7,5.

2. Hiskia aber stellete die Priester und Leviten in ihre Ordnung, einen Jeglichen nach seinem Amt, beydes der Priester und Leviten, zu Brandopfern und Dankopfern, daß sie dieneten, danketen und lobeten in den Thoren des Lagers des HErrn.

3. Und der König gab sein Theil von seiner Habe zu Brandopfern des Morgens und des Abends, und zu Brandopfern des Sabbaths, und Neumonden, und Festen; wie es * geschrieben stehet im Gesetz des HErrn. *4Mos.28,27.

4. Und er sprach zu dem Volk, das zu Jerusalem wohnete, daß sie Theil gäben den Priestern und Leviten, auf daß sie könnten desto härter anhalten am Gesetz des HErrn.

5. Und da das Wort auskam, gaben die Kinder Israels viele *Erstlinge vom Getreide, Most, Oel, Honig und allerley Einkommens vom Felde, und allerley Zehnten brachten sie viel hinein. *2Mos.23,19. 5Mos.14,22.

6. Und die Kinder Israels und Judas, die in den Städten Judas wohneten, brachten auch Zehnten von Rindern und Schafen, und Zehnten von dem Geheiligten, das sie dem HErrn, ihrem GOtt, geheiliget hatten, und machten hier einen Haufen, und da einen Haufen.

7. Im dritten Monat fingen sie an Haufen zu legen, und im siebenten Monat richteten sie es aus.

8. Und da Hiskia mit den Obersten hinein ging, und sahen die Haufen, lobten sie den HErrn, und sein Volk Israel.

9. Und Hiskia fragte die Priester und Leviten um die Haufen.

10. Und Asarja, der Priester, der Vornehmste im Hause Zadoks, sprach zu ihm: Seit der Zeit man angefangen hat die * Hebe zu bringen in das Haus des HErrn, haben wir gegessen, und sind satt geworden, und ist noch viel übergeblieben; denn der HErr hat sein Volk gesegnet, darum ist dieser Haufe übergeblieben. *4Mos.5,9.

11. Da befahl der König, daß man Kasten zubereiten sollte am Hause des HErrn. Und sie bereiteten sie zu,

12. Und thaten hinein die Hebe, die Zehnten, und das Geheiligte, treulich. Und über dasselbe war Fürst Chananja, der Levit, und Simei, sein Bruder, der andere;

13. Und Jehiel, Asasja, Nagath, Asahel, Jerimoth, Josabad, Eliel, Jesmachja, Mahath und Benaja, verordnet von der Hand Chananjas und Simeis, seines Bruders, nach dem Befehl des Königs Hiskia. Aber Asarja war Fürst im Hause GOttes.

14. Und Kore, der Sohn Jemnas, der Levit, der Thorhüter gegen Morgen, war über die freywilligen Gaben GOttes, die dem HErrn zur Hebe gegeben wurden, und über die allerheiligsten.

15. Und unter seiner Hand waren: Eden, Minjamin, Jesua, Semaja, Amarja und Sachanja, in den Städten der Priester, auf Glauben, daß sie geben sollten ihren Brüdern, nach ihrer Ordnung, dem Kleinsten, wie dem Großen;

16. Dazu denen, die gerechnet wurden für Mannsbilder von drey Jahren alt und drüber; unter Allen, die in das Haus des HErrn gingen, ein Jeglicher an seinem Tage zu ihrem Amt in ihrer Hut nach ihrer Ordnung;

17. Auch die für Priester gerechnet wurden im Hause ihrer Väter, und die Leviten, von zwanzig Jahren und drüber, in ihrer Hut nach ihrer Ordnung;

18. Dazu die gerechnet wurden unter ihre Kinder, Weiber, Söhne und Töchter, unter der ganzen Gemeine. Denn sie heiligten treulich das Geheiligte.

19. Auch waren Männer mit Namen benannt unter den Kindern Aarons, den Priestern, auf den Feldern der Vorstädte in allen Städten, daß sie Theil gäben allen Mannsbildern unter den Priestern, und Allen, die unter die Leviten gerechnet wurden.

20. Also that Hiskia im ganzen Juda, und that, was gut, recht und wahrhaftig war vor dem HErrn, seinem GOtt.

21. Und in allem Thun, das er anfing, am Dienst des Hauses GOttes nach dem Gesetz und Gebot, zu suchen seinen GOtt, das that er von ganzem Herzen; *darum hatte er auch Glück *Jos.1,8. Ps.1,3.

Das 32. Capitel.

Hiskiä wunderbare Beschützung wider Sanherib.

1. Nach diesen Geschichten und Treue kam Sanherib, der König zu Assur, und zog in Juda, und lagerte sich vor die vesten Städte, und gedachte sie zu sich zu reissen.

2. Und da Hiskia sahe, daß Sanherib kam, und sein Angesicht stand zu streiten wider Jerusalem;

3. Ward er Raths mit seinen Obersten und Gewaltigen, zuzudecken die Wasser von den Brunnen, die draußen vor der Stadt waren; und sie halfen ihm.

4. Und es versammlete sich ein großes Volk, und deckten zu alle Brunnen und fließende Wasser mitten im Lande, und sprachen: Daß die Könige von Assur nicht viel Wasser finden, wenn sie kommen.

5. Und er ward getrost, und bauete alle Mauern, wo * sie lückicht waren, und machte Thürme darauf, und bauete draußen noch eine andere Mauer, und bevestigte Millo an der Stadt Davids, und machte viele Waffen und Schilde. *c.25,23.

6. Und stellete die Hauptleute zum Streit neben das Volk, und sammlete sie zu sich auf die breite Gasse am Thor der Stadt, und redete *herzlich mit ihnen und sprach: *c.30,22.

7. Seyd getrost und frisch, fürchtet euch nicht, und zaget nicht vor dem Könige von Assur, noch vor allem dem Haufen, der bey ihm ist; denn *es ist ein Größerer mit uns, weder mit ihm. *1Joh.4,4.

8. Mit ihm ist * ein fleischlicher Arm, mit uns aber ist der HErr, unser GOtt, daß er uns helfe und führe unsern Streit. Und das Volk verließ sich auf die Worte Hiskias, des Königs Judas. *Jer.17,5.7.

9. Darnach sandte Sanherib, der König zu Assur, seine Knechte gen Jerusalem (denn er lag vor Lachis, und alle seine Herrschaft mit ihm) zu Hiskia, dem Könige Judas, und zum ganzen Juda, das zu Jerusalem war, und ließ ihm sagen:

10. So spricht Sanherib, der König zu Assur: Weß vertröstet ihr euch, die ihr wohnet in dem belagerten Jerusalem?

11. Hiskia beredet euch, daß er euch gebe in den Tod, Hunger und Durst, und spricht: Der HErr, unser GOtt, wird uns

Digitized by Google

uns erretten von der Hand des Königs zu Assur.

12. Ist Er nicht der Hiskia, der seine Höhen und Altäre weggethan hat, und gesagt zu Juda und Jerusalem: Vor Einem Altar sollt ihr anbeten und darauf räuchern?

13. Wisset ihr nicht, was Ich und meine Väter gethan haben allen Völkern in Ländern? *Haben auch die Götter der Heiden in Ländern mögen ihre Länder erretten von meiner Hand? *2Kön.18,33. 19,12.

14. Wer ist unter allen Göttern dieser Heiden, die meine Väter verbannet haben, der sein Volk habe mögen erretten von meiner Hand, daß euer GOtt euch sollte mögen erretten aus meiner Hand?

15. So laßt euch nun Hiskia nicht aufsetzen, und laßt euch solches nicht bereden, und glaubet ihm nicht. Denn so kein Gott aller Heiden und Königreiche hat sein Volk mögen von meiner und meiner Väter Hand erretten, so werden auch euch eure Götter nicht erretten von meiner Hand.

16. Dazu redeten seine Knechte noch mehr wider den HErrn, den GOtt, und wider seinen Knecht Hiskia.

17. Auch schrieb er Briefe, Hohn zu sprechen dem HErrn, dem GOtt Israels, und redete von ihm, und sprach: Wie die Götter der Heiden in Ländern ihr Volk nicht haben errettet von meiner Hand, so wird auch der GOtt Hisklas sein Volk nicht erretten von meiner Hand.

18. Und sie riefen mit lauter Stimme auf jüdisch zum Volk zu Jerusalem, das auf der Mauer war, sie furchtsam zu machen und zu erschrecken, daß sie die Stadt gewönnen;

19. Und redeten wider den GOtt Jerusalems, wie wider die Götter der Völker auf Erden, die Menschen Hände Werk waren.

20. Aber der König Hiskia, und der Prophet Jesaia, der Sohn Amoz, beteten dawider und schrieen gen Himmel.

21. Und der HErr *sandte einen Engel, der vertilgete alle Gewaltigen des Heers und Fürsten und Obersten im Lager des Königs zu Assur, daß er mit Schanden wieder in sein Land zog. Und da er in seines Gottes Haus ging, fälleten ihn daselbst durchs Schwerdt, die von seinem eigenen Leibe gekommen waren. *Jes.37,36.

22. Also half der HErr Hiskia und denen zu Jerusalem aus der Hand Sanheribs, des Königs zu Assur, und aller Anderer, und enthielt sie vor Allen umher.

23. Daß Viele dem HErrn Geschenke brachten gen Jerusalem, und Kleinodien Hiskia, dem Könige Judas. Und er ward darnach erhaben vor allen Heiden.

24. Zu der Zeit *ward Hiskia todtkrank; und er bat den HErrn. Der geredete ihm, und gab ihm ein Wunder. *Jes.38,1.

25. Aber Hiskia vergalt nicht, wie ihm gegeben war; denn *sein Herz erhob sich. Darum kam der Zorn über ihn, und über Juda und Jerusalem. *c.26,16

26. Aber Hiskia demüthigte sich, daß sein Herz sich erhoben hatte, samt denen zu Jerusalem; darum kam der Zorn des HErrn nicht über sie, weil Hiskia lebte.

27. Und Hiskia hatte sehr großen Reichthum und Ehre, und machte ihm Schätze von Silber, Gold, Edelsteinen, Würze, Schilden, und allerley köstlichem Geräthe;

28. Und Kornhäuser zu dem Einkommen des Getreides, Mosts und Oels; und Ställe für allerley Vieh, und Hürden für die Schafe.

29. Und bauete ihm Städte, und hatte Vieh an Schafen und Rindern die Menge; denn GOtt gab ihm sehr großes Gut.

30. Er ist der Hiskia, der die hohe Wasserquelle in Gihon zudeckte, und leitete sie hinunter von Abendwärts zur Stadt Davids; denn Hiskia war glückselig in allen seinen Werken.

31. Da aber die *Botschaften der Fürsten von Babel zu ihm gesandt waren, zu fragen nach dem Wunder, das im Lande geschehen war, verließ ihn GOtt also, daß er ihn versuchte, auf daß kund würde alles, was in seinem Herzen war. *Jes.39,1.

32. Was aber mehr von Hiskia zu sagen ist, und seine Barmherzigkeit, siehe, das ist geschrieben * in dem Gesicht des Propheten Jesaia, des Sohnes Amoz, im †Buch der Könige Judas und Israels. *Jes.36,1. †2Kön.18,1.

33. Und Hiskia entschlief mit seinen Vätern, und sie begruben ihn über die Gräber der Kinder Davids. Und ganz Juda, und die zu Jerusalem thaten ihm Ehre in seinem Tode. Und *sein Sohn Manasse ward König an seiner Statt. *2Kön.20,21.

Das 33. Capitel.

Regierung Manasses und Amons.

1. Manasse* war zwölf Jahre alt, da er König ward, und regierete fünf und funfzig Jahre zu Jerusalem; *2Kön.21,1.

2. Und that, das dem HErrn übel gefiel, nach * den Greueln der Heiden, die der HErr vor den Kindern Israels vertrieben hatte; *5Mos.18,9.

3. Und kehrete sich um und bauete die Höhen, *die sein Vater Hiskia abgebrochen hatte, und stiftete Baalim Altäre, und machte Haine, und betete an allerley Heer am Himmel, und dienete ihnen. *2Kön.18,4.

4. Er bauete auch Altäre im Hause des HErrn, davon der HErr * geredet hat: Zu Jerusalem soll mein Name seyn ewiglich. *5Mos.12,5.11. 1Kön.9,3.

5. Und bauete Altäre allerley Heer am Himmel in beiden Höfen am Hause des HErrn.

6. Und er ließ seine Söhne durchs Feuer gehen im Thal des Sohnes Hinnoms, und wählte Tage, und achtete auf Vogelgeschrey, und zauberte, und stiftete Wahrsager und Zeichendeuter, und that viel, das dem HErrn übel gefiel, ihn zu erzürnen.

7. Er setzte auch Bilder und Götzen, die er machen ließ, in das Haus GOttes, davon der HErr David geredet hatte, und * Salomo, seinem Sohne: In diesem Hause zu Jerusalem, die ich erwählet habe vor allen Stämmen Israels, will ich meinen Namen setzen ewiglich; *c.7,10.

8. Und will nicht mehr den Fuß Israels lassen weichen vom Lande, das ich ihren Vätern bestellet habe; so ferne sie sich halten, daß sie thun alles, was ich ihnen geboten habe, in allem Gesetz, Geboten, und Rechten durch Mose.

9. Aber Manasse verführete Juda und die zu Jerusalem, daß sie ärger thaten, denn die Heiden, die der HErr vor den Kindern Israels vertilget hatte.

10. Und wenn der HErr mit Manasse und seinem Volk reden ließ, * merkten sie nicht darauf. *c.24,19.

11. Darum ließ der HErr über sie kommen die Fürsten des Heers des Königs zu Assur; die nahmen Manasse * gefangen mit Fesseln, und banden ihn mit Ketten, und brachten ihn gen Babel. *Ps.107,10.

12. Und da er * in der Angst war, flehete er vor dem HErrn, seinem GOtt, und demüthigte sich sehr vor dem GOtt seiner Väter. *Ps.18,7.

13. Und bat und flehete ihm. Da erhörete er sein Flehen, und brachte ihn wieder gen Jerusalem zu seinem Königreich. Da erkannte Manasse, daß der HErr GOtt ist.

14. Darnach bauete er die äußersten Mauern an der Stadt Davids von Abendwärts an Gihon im Bach, und da man zum Fischthor eingehet, und umher an Ophel, und machte sie sehr hoch, und legte Hauptleute in die vesten Städte Judas.

15. Und that weg die fremden Götter, und die Götzen aus dem Hause des HErrn, und alle Altäre, die er gebauet hatte auf dem Berge des Hauses des HErrn, und zu Jerusalem; und warf sie hinaus vor die Stadt.

16. Und richtete zu den Altar des HErrn, und opferte darauf Dankopfer und Lobopfer; und befahl Juda, daß sie dem HErrn, dem GOtt Israels, dienen sollten.

17. Doch opferte das Volk auf den Höhen; wiewohl dem HErrn, ihrem GOtt.

18. Was aber mehr von Manasse zu sagen ist, und sein Gebet zu seinem GOtt, und die Rede der Schauer, die mit ihm redeten im Namen des HErrn, des GOttes Israels, siehe, die sind * unter den Geschichten der Könige Israels. *2Kon.21,1.

19. Und sein Gebet und Flehen, und alle seine Sünde und Missethat, und die Stätte, darauf er die Höhen bauete und Haine und Götzen stiftete, ehe denn er gedemüthiget ward, siehe, die sind geschrieben unter den Geschichten der Schauer.

20. Und Manasse entschlief mit seinen Vätern, und sie begruben ihn in seinem Hause. Und * sein Sohn Amon ward König an seiner Statt. *2Kön.21,18.

21. Zwey und zwanzig Jahre alt war *Amon, da er König ward, und regierete zwey Jahre zu Jerusalem. *2Kön.21,19.

22. Und that, das dem HErrn übel gefiel, wie sein Vater Manasse gethan hatte. Und Amon opferte allen Götzen, die sein Vater Manasse gemacht hatte, und dienete ihnen.

23. Aber

23. Aber er demüthigte sich nicht vor dem HErrn, wie sich sein Vater Manasse gedemüthiget hatte; denn er, Amon, machte der Schuld viel.

24. Und * seine Knechte machten einen Bund wider ihn, und tödteten ihn in seinem Hause. *2Kön.12,20.

25. Da schlug * das Volk im Lande alle, die den Bund wider den König Amon gemacht hatten. Und das Volk im Lande machte Josia, seinen Sohn, zum Könige an seiner Statt. *2Kön.14,5.

Das 34. Capitel.

Josia reiniget und bessert den Tempel.

1. Acht * Jahre alt war Josia, da er König ward, und regierte ein und dreyßig Jahre zu Jerusalem. *2Kön.22,1.

2. Und * that, das dem HErrn wohl gefiel, und wandelte in den Wegen seines Vaters Davids, und wich weder zur Rechten noch zur Linken. *c.29,2.

3. Denn im achten Jahr seines Königreichs, da er noch ein Knabe war, fing er an zu suchen den GOtt seines Vaters Davids, und im zwölften Jahr * fing er an zu reinigen Juda und Jerusalem von den Höhen, und Hainen, und Götzen, und gegossenen Bildern; *Sir.49,3.

4. Und ließ vor ihm * abbrechen die Altäre Baalims, und die Bilder oben darauf hieb er oben herab; und die Haine, und Götzen, und Bilder zerbrach er, und machte sie zu Staub, und streuete sie auf die Gräber derer, die ihnen geopfert hatten; *2Kön.11,18.

5. Und * verbrannte die Gebeine der Priester auf den Altären, und reinigte also Juda und Jerusalem. *1Kön.13,2.

6. Dazu in den Städten Manasses, Ephraims, Simeons und bis an Naphthali, in ihren Wüsten umher.

7. Und da er die Altäre und Haine abgebrochen, und die Götzen klein zermalmet, und * alle Bilder abgehauen hatte im ganzen Lande Israel, kam er wieder gen Jerusalem. *3Mos.26,30.

8. Im achtzehnten Jahr seines Königreichs, da er das Land und das Haus gereiniget hatte, sandte er Saphan, den Sohn Azaljas, und Maaseja, den Stadtvogt, und Joah, den Sohn Joahas, den Kanzler, zu bessern das Haus des HErrn, seines GOttes.

9. Und sie kamen zu dem Hohenpriester Hilkia. Und man gab ihnen das Geld, das zum Hause GOttes gebracht war, welches die Leviten, die an der Schwelle hüteten, gesammlet hatten von Manasse, Ephraim, und von allen Uebrigen in Israel, und vom ganzen Juda und Benjamin, und von denen, die zu Jerusalem wohneten.

10. Und * gaben es unter die Hände den Arbeitern, die bestellet waren am Hause des HErrn. Und sie gaben es denen, die da arbeiteten am Hause des HErrn, und wo es baufällig war, daß sie das Haus besserten. *2Kön.22,5.

11. Dieselben gaben es fort den Zimmerleuten und Bauleuten, gehauene Steine und gehöfeltes Holz zu kaufen, zu den Balken an den Häusern, welche die Könige Judas verderbet hatten.

12. Und die Männer arbeiteten am Werk treulich. Und es waren über sie verordnet Jahath und Obadja, die Leviten aus den Kindern Meraris, Sacharja und Mesullam aus den Kindern der Kathatiten, das Werk zu treiben; und waren alle Leviten, die auf Saitenspiel konnten.

13. Aber über die Lastträger und Treiber zu allerley Arbeit in allen Aemtern waren aus den Leviten die Schreiber, Amtleute und Thorhüter.

14. Und da sie das Geld heraus nahmen, das zum Hause des HErrn eingeleget war, fand Hilkia, der Priester, das Buch des Gesetzes des HErrn, durch Mose gegeben.

15. Und Hilkia antwortete, und sprach zu Saphan, dem Schreiber: *Ich habe das Gesetzbuch gefunden im Hause des HErrn. Und Hilkia gab das Buch Saphan. *2Kön.22,8.

16. Saphan aber brachte es zum Könige, und sagte dem Könige wieder, und sprach: Alles, was unter die Hände deiner Knechte gegeben ist, das machen sie.

17. Und sie haben das Geld zuhauf geschüttet, das im Hause des HErrn gefunden ist, und haben es gegeben denen, die verordnet sind, und den Arbeitern.

18. Und Saphan, der Schreiber, sagte es dem Könige an, und sprach: Hilkia, der Priester, hat mir ein Buch gegeben. Und Saphan las darinnen vor dem Könige.

Digitized by Google

19. Und da der König die Worte des Gesetzes hörete; *zerriß er seine Kleider. *Esr.9,1.

20. Und der König gebot Hilkia und Ahikam, dem Sohne Saphans, und Abdon, dem Sohne Michas, und Saphan, dem Schreiber, und Asaja, dem Knechte des Königs, und sprach:

21. Gehet hin, fraget den HErrn für mich, und für die Uebrigen in Israel, und für Juda über den Worten des Buchs, das gefunden ist; denn der Grimm des HErrn ist groß, der über uns entbrannt ist, daß unsere Väter nicht gehalten haben das Wort des HErrn, daß sie thäten, wie geschrieben stehet in diesem Buch.

22. Da ging Hilkia hin, samt den andern vom Könige gesandt, zu der Prophetin Hulda, dem Weibe Sallums, des Sohnes Takehaths, des Sohnes Hasras, des Kleiderhüters, die zu Jerusalem wohnete im andern Theil, und redeten solches mit ihr.

23. Und sie sprach zu ihnen: So spricht der HErr, der GOtt Israels: Saget dem Manne, der euch zu mir gesandt hat:

24. So spricht der HErr: Siehe, ich will Unglück bringen über diesen Ort, und die Einwohner, alle *die Flüche, die geschrieben stehen im Buch, das man vor dem Könige Judas gelesen hat; *3Mos.26,14. 5Mos.28,15.

25. Darum, daß sie mich verlassen haben und andern Göttern geräuchert, daß sie mich erzürnten mit allerley Werken ihrer Hände. Und mein Grimm soll angezündet werden über diesen Ort, und nicht ausgelöschet werden.

26. Und zum Könige Judas, der euch gesandt hat den HErrn zu fragen, sollt ihr also sagen: So spricht der HErr, der GOtt Israels, von den Worten, die du gehöret hast;

27. Darum, daß dein Herz weich geworden ist, und *hast dich gedemüthiget vor GOtt, da du seine Worte höretest wider diesen Ort und wider die Einwohner, und hast dich vor mir gedemüthiget und deine Kleider zerrissen und vor mir geweinet, so habe Ich dich auch erhöret, spricht der HErr. *c.33,12.

28. Siehe, ich will dich sammlen zu deinen Vätern, daß du in dein Grab mit Frieden gesammlet werdest, daß deine Augen nicht * sehen alles das Unglück, das ich über diesen Ort und die Einwohner bringen will. Und sie sagten es dem Könige wieder. *2Kön.22,20.

29. Da * sandte der König hin, und ließ zuhauf kommen alle Aeltesten in Juda und Jerusalem. *2Kön.23,1.

30. Und der König ging hinauf ins Haus des HErrn, und alle Männer Judas und Einwohner zu Jerusalem, die Priester, die Leviten und alles Volk, beides klein und groß; und wurden vor ihren Ohren gelesen alle Worte im Buch des Bundes, das im Hause des HErrn gefunden war.

31. Und der König trat an seinen Ort, und machte * einen Bund vor dem HErrn, daß man dem HErrn nachwandeln sollte, zu halten seine Gebote, Zeugnisse und Rechte von ganzem Herzen und von ganzer Seele, zu thun nach allen Worten des Bundes, die geschrieben standen in diesem Buch. *Jos.24,25.

32. Und standen da Alle, die zu Jerusalem und in Benjamin vorhanden waren. Und die Einwohner zu Jerusalem thaten nach dem Bunde GOttes, ihrer Väter GOtt.

33. Und Josia that weg alle Greuel aus allen Landen, die der Kinder Israels waren, und schaffte, daß Alle, die in Israel gefunden wurden, dem HErrn, ihrem GOtt, dieneten. *So lange Josia lebte, wichen sie nicht von dem HErrn, ihrer Väter GOtt. *Richt.2,7.

Das 35. Capitel.

Josia hält Passah, und kommt um im Streit.

1. Und Josia * hielt dem HErrn Passah zu Jerusalem, und schlachtete das Passah am vierzehnten Tage des ersten Monats. *2Kön.23,21.

2. Und er stellete die Priester in ihre Hut, und stärkte sie zu ihrem Amt im Hause des HErrn.

3. Und sprach zu den Leviten, die ganz Israel lehreten und dem HErrn geheiliget waren: Thut die heilige Lade *in das Haus, das Salomo, der Sohn Davids, der König Israels, gebauet hat. Ihr sollt sie nicht auf den Schultern tragen. So dienet nun dem HErrn, eurem GOtt, und seinem Volk Israel; *1Kön.6,1.

4. Und

Digitized by Google

4. Und schicket das Haus eurer Väter in eurer Ordnung wie sie beschrieben ist von David, dem Könige Israels, und seinem Sohne Salomo;

5. Und stehet im Heiligthum nach der Ordnung der Väter Häuser, unter euren Brüdern, vom Volk geboren, auch die Ordnung der Väter Häuser unter den Leviten;

6. Und schlachtet das Passah, und heiliget euch, und schicket eure Brüder, daß sie thun nach dem Wort des HErrn durch Mose.

7. Und Josia gab zur * Hebe für den gemeinen Mann Lämmer und junge Ziegen (alles zu dem Passah für Alle, die vorhanden waren) an der Zahl dreyßig tausend, und drey tausend Rinder; und alles von dem Gut des Königs. *c.30,24.

8. Seine Fürsten aber gaben zur Hebe freywillig für das Volk und für die Priester und Leviten (nemlich Hilkia, Sacharja und Jehiel, die Fürsten im Hause GOttes unter den Priestern) zum Passah, zwey tausend und sechs hundert [Lämmer und Ziegen,] dazu drey hundert Rinder.

9. Aber Chananja, Semaja, Nethaneel und seine Brüder, Hasabja, Jejel, und Josabad, der Leviten Obersten, gaben zur Hebe den Leviten zum Passah fünf tausend [Lämmer und Ziegen,] und dazu fünf hundert Rinder.

10. Also ward der Gottesdienst beschickt, und die Priester standen an ihrer Stätte, und die Leviten in ihrer Ordnung, nach dem Gebot des Königs.

11. Und sie schlachteten das Passah, und die Priester nahmen von ihren Händen und sprengeten, und die Leviten zogen ihnen die Haut ab.

12. Und thaten die Brandopfer davon, daß sie es gäben unter die Theile der Väter Häuser in ihrem gemeinen Haufen, dem HErrn zu opfern, wie es geschrieben stehet im Buch Moses. So thaten sie mit den Rindern auch.

13. Und sie kochten das Passah am Feuer, wie sichs gebühret. Aber was geheiliget war, kochten sie in Töpfen, Kesseln und Pfannen; und sie machten es eilend für den gemeinen Haufen.

14. Darnach aber bereiteten sie auch für sich und für die Priester. Denn die Priester, die Kinder Aarons, schafften an dem Brandopfer und Fetten bis in die Nacht. Darum mußten die Leviten für sich, und für die Priester, die Kinder Aarons, zubereiten.

15. Und die * Sänger, die Kinder Asaphs, standen an ihrer Stätte, nach dem Gebot Davids, und Assaphs, und Hemans, und Jedithuns, des Schauers des Königs, und die † Thorhüter an allen Thoren, und sie wichen nicht von ihrem Amt; denn die Leviten, ihre Brüder, bereiteten zu für sie. *1Chron.26,1. †1Chron.27,1.

16. Also ward beschickt aller Gottesdienst des HErrn des Tages, daß man Passah hielt, und Brandopfer that auf dem Altar des HErrn, nach dem Gebot des Königs Josia.

17. Also hielten die Kinder Israels, die vorhanden waren, Passah zu der Zeit und das Fest der ungesäuerten Brode sieben Tage.

18. Es war aber kein * Passah gehalten in Israel, wie das von der Zeit an Samuels, des Propheten, und kein König in Israel hatte solch Passah gehalten, wie Josia Passah hielt, und die Priester, Leviten, ganz Juda, und was von Israel vorhanden war, und die Einwohner zu Jerusalem. *c.30,26.

19. Im achtzehnten Jahr des Königreichs Josias ward diß Passah gehalten.

20. Nach diesem, da Josia das Haus zugerichtet hatte, * zog Necho, der König in Egypten, herauf, zu streiten wider Carchemis am Phrath. Und Josia zog aus, ihm entgegen. *2Kön.23,29.

21. Aber er sandte Boten zu ihm, und ließ ihm sagen: Was habe ich mit dir zu thun, König Judas? Ich komme jetzt nicht wider dich, sondern ich streite wider ein Haus, und GOtt hat gesagt, ich soll eilen. Höre auf von GOtt, der mit mir ist, daß er dich nicht verderbe.

22. Aber Josia wandte sein Angesicht nicht von ihm, sondern stellete sich mit ihm zu streiten, und gehorchte nicht den Worten Nechos aus dem Munde GOttes; und kam mit ihm zu streiten auf der Ebene bey * Megiddo. *2Kön.23,30. Sach.12,11.

23. Aber die Schützen * schossen den König Josia; und der König sprach zu seinen Knechten: Führet mich hinüber, denn ich bin sehr wund. *1Kön.22,34.

24. Und seine Knechte thaten ihn von dem Wagen, und führeten ihn auf seinem andern Wagen, und brachten ihn gen Jerusalem; und er starb, und ward begraben unter den Gräbern seiner Väter. Und ganz Juda und Jerusalem trugen Leid um Josia.

25. Und * Jeremia klagte Josia; und alle Sänger und Sängerinnen redeten ihre Klaglieder über Josia, bis auf diesen Tag, und machten eine Gewohnheit daraus in Israel. Siehe, es ist geschrieben unter den Klagliedern. *Jer.22,10.11.

26. Was aber mehr von Josia zu sagen ist, und seine Barmherzigkeit nach der Schrift im Gesetz des HErrn,

27. Und seine Geschichte, beyde die ersten und letzten, siehe, das ist * geschrieben im Buch der Könige Israels und Judas. *2Kön.22,1.

Das 36. Capitel.

Von Josiä Nachfolgern, und der babylonischen Gefangenschaft.

1. Und das Volk im Lande nahm * Joahas, den Sohn Josias, und machten ihn zum Könige an seines Vaters Statt zu Jerusalem. *2Kön.23,30.

2. Drey und zwanzig Jahre alt war Joahas, da er König ward, und regierete drey Monate zu Jerusalem.

3. Denn der König in Egypten setzte ihn ab zu Jerusalem, und büßte das Land um hundert Centner Silber und einen Centner Gold.

4. Und der König in Egypten machte Eliakim, seinen Bruder, zum Könige über Juda und Jerusalem, und wandelte seinen Namen Jojakim. Aber seinen Bruder Joahas nahm Necho, und brachte ihn in Egypten.

5. Fünf und zwanzig Jahre alt war Jojakim, da er König ward, und regierete elf Jahre zu Jerusalem, und that, das dem HErrn, seinem GOtt, übel gefiel.

6. Und NebucadNezar, der König zu Babel, zog wider ihn herauf, *und band ihn mit Ketten, daß er ihn gen Babel führete. *Hes.19,9.

7. Auch brachte NebucadNezar * etliche Gefäße des Hauses des HErrn gen Babel, und that sie in seinen Tempel zu Babel. *Esr.1,7.

8. Was aber mehr von Jojakim zu sagen ist, und seine Greuel, die er that, und die an ihm gefunden wurden, siehe, die sind geschrieben im Buch der Könige Israels und Judas. Und sein Sohn * Jojachin ward König an seiner Statt. *2Kön.24,6.

9. Acht Jahre alt war Jojachin, da er König ward, und regierete drey Monate und zehn Tage zu Jerusalem, und that, das dem HErrn übel gefiel.

10. Da aber das Jahr umkam, *sandte hin NebucadNezar und ließ ihn gen Babel holen mit den köstlichen Gefäßen im Hause des HErrn, und machte † Zedekia, seinen Bruder, zum Könige über Juda und Jerusalem. *2Kön.24,10.12. †Jer.52,1.

11. Ein und zwanzig Jahre alt war Zedekia, da er König ward, und regierete elf Jahre zu Jerusalem.

12. Und that, das dem HErrn, seinem GOtt, übel gefiel, und demüthigte sich nicht vor dem Propheten Jeremia, der da redete aus dem Munde des HErrn.

13. Dazu ward er abtrünnig von NebucadNezar, dem Könige zu Babel, der einen Eid bey GOtt von ihm genommen hatte, und ward halsstarrig und verstockte sein Herz, daß er sich nicht bekehrete zu dem HErrn, dem GOtt Israels.

14. Auch alle Obersten unter den Priestern, samt dem Volk, machten des Sündigens viel * nach allerley Greuel der Heiden, und verunreinigten das Haus des HErrn, das er geheiliget hatte zu Jerusalem. *5M. 8,9.

15. Und der HErr, ihrer Väter GOtt, sandte zu ihnen durch seine * Boten frühe. Denn er schonete seines Volks, und seiner Wohnung. *Luc.20,10. Ap.Gesch.7,52.

16. Aber sie spotteten der Boten GOttes, und verachteten seine Worte, und äffeten seine Propheten, bis der Grimm des HErrn über sein Volk wuchs, daß kein Heilen mehr da war.

17. Denn er führete über sie den König der Chaldäer, und ließ erwürgen ihre junge Mannschaft mit dem Schwerdt im Hause ihres Heiligthums, und verschonete weder der Jünglinge noch Jungfrauen, weder der Alten noch der Großväter; Alle gab er sie in seine Hand.

18. Und * alle Gefäße im Hause GOttes, große und kleine, die Schätze im Hause des HErrn, und die Schätze des Königs und seiner Fürsten, alles ließ er gen Babel führen. *2Kön.25,13.

19. Und

19. Und sie verbrannten das Haus GOttes, *und brachen ab die Mauern von Jerusalem, und alle ihre Palläste brannten sie mit Feuer aus, daß alle ihre köstlichen Geräthe verderbet wurden. *Nehem. 1, 3.

20. Und er führete weg gen Babel, wer vom Schwerdt übergeblieben war; und wurden seine und seiner Söhne Knechte, bis das Königreich der Perser regierete,

21. Daß erfüllet würde das Wort des HErrn durch *den Mund Jeremias, bis das Land an seinen Sabbathen genug hätte. Denn die ganze Zeit über der Verstörung war Sabbath, bis daß siebenzig Jahre voll waren. *Jer. 25, 11.

22. Aber im ersten Jahr Kores, des Königs in Persien, daß erfüllet würde das Wort des HErrn durch * den Mund Jeremias geredet, erweckte der HErr den Geist † Kores, des Königs in Persien, daß er ließ ausschreyen durch sein ganzes Königreich, auch durch Schrift, und sagen: * *Esr. 1, 1. †Jes. 44, 28.

23. So spricht Kores, der König in Persien: Der HErr, der GOtt vom Himmel, hat mir alle Königreiche in Landen gegeben, und hat mir befohlen, ihm ein Haus zu bauen zu Jerusalem in Juda. Wer nun unter euch seines Volks ist, mit dem sey der HErr, sein GOtt, und ziehe hinauf.

Das Buch Esra.

Kores, oder Cyrus, erläßt die gefangenen Juden.

1. Im ersten * Jahr Kores, des Königs in Persien, daß erfüllet würde das Wort des HErrn durch den † Mund Jeremias geredet, erweckte der HErr den Geist Kores, des Königs in Persien, daß er ließ ausschreyen durch sein ganzes Königreich, auch durch Schrift, und sagen:
*2 Chron. 36, 22. Esr. 5, 13. †Jer. 25, 11.

2. So spricht Kores, der König in Persien: Der HErr, der GOtt vom Himmel, hat mir alle Königreiche in Landen gegeben, und er hat mir befohlen, ihm ein Haus zu bauen zu Jerusalem in Juda.

3. Wer nun unter euch seines Volks ist, mit dem sey sein GOtt, und er ziehe hinauf gen Jerusalem in Juda, und baue das Haus des HErrn, des GOttes Israels. Er ist der GOtt, der zu Jerusalem ist.

4. Und wer noch übrig ist an allen Orten, da er ein Fremdling ist, dem helfen die Leute seines Orts mit Silber und Gold, Gut und Vieh, aus freyem Willen, zum Hause GOttes zu Jerusalem.

5. Da machten sich auf die obersten Väter aus Juda und Benjamin, und die Priester und Leviten, Alle, deren Geist GOtt erweckte, hinauf zu ziehen und zu bauen das Haus des HErrn zu Jerusalem.

6. Und Alle, die um sie her waren, stärkten ihre Hände mit silbernem und goldenem Geräthe, mit Gut und Vieh, und Kleinod, ohne was sie freywillig gaben.

7. Und der König Kores that heraus die Gefäße des Hauses des HErrn, die Nebucad Nezar aus Jerusalem genommen, und in seines Gottes Haus gethan hatte.

8. Aber Kores, der König in Persien, that sie heraus durch Mithredath, den Schatzmeister, und zählete sie dar * Sesbazar, dem Fürsten Judas. *c. 5, 14.

9. Und diß ist ihre Zahl: Dreyßig goldene Becken, und tausend silberne Becken, neun und zwanzig Messer,

10. Dreyßig goldene Becher, und der andern silbernen Becher vier hundert und zehn, und anderer Gefäße tausend.

11. Daß aller Gefäße, beydes goldene und silberne, waren fünf tausend und vier hundert. Alle brachte sie Sesbazar herauf mit denen, die aus dem Gefängniß von Babel herauf zogen gen Jerusalem.

Das 2. Capitel.

Zahl und Register der wiederkehrenden Juden, und ihre Steuer.

1. Diß * sind die Kinder aus den Ländern, die herauf zogen aus dem Gefängniß, die Nebucad Nezar, der König zu Babel, hatte gen Babel geführet, und wieder gen Jerusalem und in Juda kamen, ein Jeglicher in seine Stadt. *Neh. 7, 6.

2. Und kamen mit Serubabel, Jesua, Nehemia, Seraja, Reelja, Mardochai, Bilsan, Mispar, Bigevai, Rehum und Baena

Baena. Diß iſt nun die Zahl der Männer des Volks Iſrael.

3. Der Kinder Pareos, zwey tauſend hundert und zwey und ſiebenzig.

4. Der Kinder Sephatjas, drey hundert und zwey und ſiebenzig.

5. Der Kinder Arahs, ſieben hundert und fünf und ſiebenzig.

6. Der * Kinder PahathMoabs, unter den Kindern Jeſuas, Joab, zwey tauſend acht hundert und zwölf.

*Nehem.7,11.

7. Der Kinder Elams, tauſend zwey hundert und vier und funfzig.

8. Der Kinder Sathus, neun hundert und fünf und vierzig.

9. Der Kinder Sacais, ſieben hundert und ſechzig.

10. Der Kinder Banis, ſechs hundert und zwey und vierzig.

11. Der Kinder Bebais, ſechs hundert und drey und zwanzig.

12. Der Kinder Asgads, tauſend zwey hundert und zwey und zwanzig.

13. Der Kinder Adonikams, ſechs hundert und ſechs und ſechzig.

14. Der Kinder Bigevais, zwey tauſend und ſechs und funfzig.

15. Der Kinder Adins, vier hundert und vier und funfzig.

16. Der Kinder Alters von Hiskia, acht und neunzig.

17. Der Kinder Bezais, drey hundert und drey und zwanzig.

18. Der Kinder Jorahs, hundert und zwölf.

19. Der Kinder Haſums, zwey hundert und drey und zwanzig.

20. Der Kinder Gibbars, fünf und neunzig.

21. Der Kinder Bethlehems, hundert und drey und zwanzig.

22. Der Männer Netopha, ſechs und funfzig.

23. Der Männer von * Anathoth, hundert und acht und zwanzig. *3 r.1,1.

24. Der Kinder Asmaveths, zwey und vierzig.

25. Der Kinder von KiriathArim, Caphira und Beeroth, ſieben hundert und drey und vierzig.

26. Der Kinder von Rama und Gaba, ſechs hundert und ein und zwanzig.

27. Der Männer von Michmas, hundert und zwey und zwanzig.

28. Der Männer von BethEl, und Ai, zwey hundert und drey und zwanzig.

29. Der Kinder Nebos, zwey und funfzig.

30. Der Männer von Magbis, hundert und ſechs und funfzig.

31. Der Kinder des andern Elams, tauſend zwey hundert und vier und funfzig.

32. Der Kinder Harims, drey hundert und zwanzig.

33. Der Kinder Lods, Hadids und Onos, ſieben hundert und fünf und zwanzig.

34. Der Kinder Jerehos, drey hundert und fünf und vierzig.

35. Der Kinder Senaas, drey tauſend ſechs hundert und dreyßig.

36. Der Prieſter: Der Kinder Jedajas, vom Hauſe Jeſua, neun hundert und drey und ſiebenzig.

37. Der Kinder Immers, tauſend und zwey und funfzig.

38. Der Kinder Paſhurs, tauſend zwey hundert und ſieben und vierzig.

39. Der Kinder Harims, tauſend und ſiebenzehn.

40. Der Leviten: Der Kinder Jeſuas und Kadmiels, von den Kindern Hodavjas, vier und ſiebenzig.

41. Der Sänger: Der Kinder Aſſaphs, hundert und acht und zwanzig.

42. Der Kinder der Thorhütter: Die Kinder Sallums, die Kinder Aters, die Kinder Thalmons, die Kinder Akubs, die Kinder Hathithas, und die Kinder Sobais, alleſamt hundert und neun und dreyßig.

43. Der * Nethinim: Die Kinder Zihas, die Kinder Haſuphas, die Kinder Tabaoths, *1Chron.10,2.

44. Die Kinder Keros, die Kinder Siehas, die Kinder Padons,

45. Die Kinder Lebanas, die Kinder Hagabas, die Kinder Akubs,

46. Die Kinder Hagabs, die Kinder Samlais, die Kinder Hanans,

47. Die Kinder Giddels, die Kinder Gahars, die Kinder Reajas,

48. Die Kinder Rezins, die Kinder Nekodas, die Kinder Gaſams,

49. Die Kinder Uſas, die Kinder Paſſeahs, die Kinder Beſſais,

50. Die

50. Die Kinder Asnas, die Kinder Meunims, die Kinder Nephusims,
51. Die Kinder Bakbuks, die Kinder Hakuphas, die Kinder Harhurs,
52. Die Kinder Bazeluths, die Kinder Mehidas, die Kinder Harsas,
53. Die Kinder Barkoms, die Kinder Sisseras, die Kinder Thamahs,
54. Die Kinder Neziahs, die Kinder Hatiphas.
55. Die Kinder der * Knechte Salomos: Die Kinder Sotais, die Kinder Sophereths, die Kinder Prudas. *1Kön.9,21.
56. Die Kinder Jaelas, die Kinder Darkons, die Kinder Giddels,
57. Die Kinder Sephatjas, die Kinder Hattils, die Kinder Pochereths von Zebaim, die Kinder Amis.
58. Aller Nethinim und Kinder der Knechte Salomos waren zusammen drey hundert und zwey und neunzig.
59. Und * diese zogen auch mit herauf: Mithel, Melah, Thel, Harsa, Cherub, Addon, und Immer; aber sie konnten nicht anzeigen ihrer Väter Haus, noch ihren Samen, ob sie aus Israel wären. *Nehem.7,61.
60. Die Kinder Delajas, die Kinder Tobias, die Kinder Nekodas, sechs hundert und zwey und funfzig.
61. Und von den * Kindern der Priester: Die Kinder Habajas, die Kinder Hakoz, die Kinder † Barsillais, der aus den Töchtern Barsillais, des Gileaditers, ein Weib nahm und ward unter derselben Namen genannt. *Neh.7,63. †2Sam.19,31.
62. Dieselben suchten ihre Geburtsregister, und fanden keine; darum wurden sie vom Priesterthum los.
63. Und * Hathirsatha sprach zu ihnen, sie sollten nicht essen vom Allerheiligsten, bis ein Priester stände mit † dem Licht und Recht. *Nehem.8,9. †2Mos.28,30.
64. Der ganzen Gemeine, wie * Ein Mann, war zwey und vierzig tausend drey hundert und sechzig. *c.3,1.
65. Ausgenommen ihre Knechte und Mägde, derer waren sieben tausend drey hundert und sieben und dreyßig; und hatten zwey hundert Sänger und Sängerinnen,
66. Sieben hundert und sechs und dreyßig Rosse, zwey hundert und fünf und vierzig Maulthiere.
67. Vier hundert und fünf und dreyßig Cameele, und sechs tausend sieben hundert und zwanzig Esel.
68. Und etliche der obersten Väter, da sie kamen zum Hause des HErrn zu Jerusalem, wurden sie freywillig zum Hause GOttes, daß man es setzte auf seine Stätte;
69. Und gaben nach ihrem Vermögen zum Schatz ans Werk ein und sechzig tausend Gülden, und fünf tausend Pfund Silber, und hundert Priesterröcke.
70. Also setzten sich die Priester und die Leviten, und Etliche des Volks, und die Sänger, und die Thorhüter, und die Nethinim in ihre Städte, und alles Israel in seine Städte.

Das 3. Capitel.

Vom Brandopferaltar. Fest der Laubhütten und Grund des Tempels.

1. Und da man erlanget hatte den siebenten Monat, und die Kinder Israels nun in ihren Städten waren, kam das Volk zusammen, * wie Ein Mann, gen Jerusalem. *c.2,64.
2. Und es machte sich auf Jesua, der Sohn Jozadaks, und seine Brüder die Priester, und * Serubabel, der Sohn Sealthiels, und seine Brüder; und baueten den Altar des GOttes Israels, Brandopfer darauf zu opfern, wie es † geschrieben stehet im Gesetz Moses, des Mannes GOttes; *Matth.1,12. †3Mos.6,9.
3. Und richteten zu den Altar auf sein Gestühle (denn es war ein Schrecken unter ihnen von den Völkern in Ländern,) und opferten dem HErrn Brandopfer darauf des Morgens und des Abends;
4. Und hielten der * Laubhütten Fest, wie geschrieben stehet, und thaten Brandopfer alle Tage nach der Zahl, wie sichs gebühret, einen jeglichen Tag sein Opfer; *3Mos.23,34.
5. Darnach auch die täglichen Brandopfer, und der Neumonden, und aller Festtage des HErrn, die geheiliget waren, und allerley freywillige Opfer, die sie dem HErrn freywillig thaten.
6. Am ersten Tage des siebenten Monats fingen sie an dem HErrn Brandopfer zu thun. Aber der Grund des Tempels des HErrn war noch nicht gelegt.
7. Sie

7. Sie gaben aber Geld den Steinmetzen und Zimmerleuten, und Speise und Trank und Oel denen zu Zidon und zu Tyrus, daß sie Cedernholz vom Libanon auf das Meer gen * Japho brächten, nach dem Befehl Kores, des Königs in Persien an sie. *2Chron.2,16.

8. Im andern Jahr ihrer Zukunft zum Hause GOttes gen Jerusalem, des andern Monats, fingen an Serubabel, der Sohn Sealthiels, und Jesua, der Sohn Jozadaks, und die übrigen ihrer Brüder, Priester und Leviten, und Alle, die vom Gefängniß gekommen waren gen Jerusalem, und stelleten die Leviten von zwanzig Jahren und drüber, zu treiben das Werk am Hause des HErrn.

9. Und Jesua stand mit seinen Söhnen und Brüdern, und * Kadmiel mit seinen Söhnen, und die Kinder Judas, wie † Ein Mann, zu treiben die Arbeiter am Hause GOttes; nemlich die Kinder Henadads, mit ihren Kindern, und ihren Brüdern, die Leviten. *c.2,40. †c.3,1.

10. Und da die Bauleute den Grund legten am Tempel des HErrn, standen die Priester * angezogen, mit Trompeten, und die Leviten, die Kinder Assaphs, mit Cymbeln, zu loben den HErrn mit dem Gedicht Davids, des Königs Israels; *2Chron.29,26.

11. Und sangen um einander mit Loben und Danken dem HErrn, *daß er gütig ist und seine Barmherzigkeit ewiglich währet über Israel. Und alles Volk tönete laut mit Loben den HErrn, daß der Grund am Hause des HErrn gelegt war. *2Chron.5,13. 7,3.

12. Aber viele der alten Priester und Leviten und obersten Väter, die das * vorige Haus gesehen hatten, und nun diß Haus vor ihren Augen gegründet ward, weineten laut. Viele aber töneten mit Freuden, daß das Geschrey hoch erschallete; *Hagg.2,4.

13 Daß das Volk nicht erkennen konnte das Tönen mit Freuden vor dem Geschrey des Weinens im Volk; denn das Volk tönete laut, daß man das Geschrey ferne hörete.

Das 4. Capitel.

Hinderung des Tempelbaues, von der Juden Feinden angestellet.

1. Da aber die Widersacher Judas und Benjamins höreten, daß die Kinder des Gefängnisses dem HErrn, dem GOtt Israels, den Tempel baueten,

2. Kamen sie zu Serubabel und zu den obersten Vätern, und sprachen zu ihnen: Wir wollen mit euch bauen, denn wir suchen euren GOtt, gleich wie ihr; und wir haben nicht geopfert, seit der Zeit * Assar-Haddon, der König zu Assur, uns hat herauf gebracht. *2Kön.19,37.

3. Aber * Serubabel und Jesua, und die andern obersten Väter unter Israel, antworteten ihnen: Es ziemet sich nicht uns und euch das Haus unsers GOttes zu bauen; sondern wir wollen allein bauen dem HErrn, dem GOtt Israels, wie † uns Kores, der König in Persien, geboten hat. *c.2,2. †c.1,3.

4. Da hinderte das Volk im Lande die Hand des Volks Juda, und schreckten sie ab im Bauen;

5. Und dingeten * Rathgeber wider sie, und verhinderten ihren Rath, so lange Kores, der König in Persien, lebte, bis an das Königreich Darius, des Königs in Persien. *2Sam.17,21. Jer.15,18.

6. Denn da Ahasverus König ward, im Anfange seines Königreichs, schrieben sie eine Anklage wider die von Juda und Jerusalem.

7. Und zu den Zeiten Arthasasthas schrieb Bislam, Mithredath, Tabeel und die Andern ihres Raths, zu Arthasastha, dem Könige in Persien. Die Schrift aber des Briefes war auf Syrisch geschrieben, und ward auf Syrisch ausgelegt.

8. Rehum, der Kanzler, und Simsai, der Schreiber, schrieben diesen Brief wider Jerusalem, zu Arthasastha, dem Könige:

9. Wir Rehum, der Kanzler, und Simsai, der Schreiber, und Andere des Raths von Dina, von Apharsach, von Tarplat, von Persien, von Arach, von Babel, von Susan, von Deha, und von Elam,

10. Und die andern Völker, welche der große und berühmte Asnaphar * herüber gebracht, und sie gesetzet hat, in die Städte Samarias, und andere disseit des Wassers, und in Canaan. *2Kön.17,24.

11. Und diß ist der Inhalt des Briefes, den sie zu dem Könige Arthasastha sandten: Deine Knechte, die Männer, disseit des Wassers und in Canaan.

12. Es

12. Es sey kund dem Könige, daß die Juden, die von dir zu uns herauf gekommen sind gen Jerusalem, in die aufrührische und böse Stadt, bauen dieselbe, und machen ihre Mauern, und führen sie aus dem Grunde.

13. So sey nun dem Könige kund, wo diese Stadt gebauet wird und die Mauern wieder gemacht, so werden sie Schoß, Zoll und jährliche Zinse nicht geben, und ihr Vornehmen wird den Königen Schaden bringen.

14. Nun wir aber Alle dabey sind, die wir den Tempel zerstöret haben, haben wir die Schmach des Königs nicht länger wollen sehen; darum schicken wir hin, und lassen es dem Könige zu wissen thun,

15. Daß man lasse suchen in den Chroniken deiner Väter, so wirst du finden in denselben Chroniken und erfahren, daß diese Stadt aufrührisch und schädlich ist den Königen und Ländern, und machen, daß Andere auch abfallen von Alters her; darum die Stadt auch zerstöret ist.

16. Darum thun wir dem Könige zu wissen, daß, wo diese Stadt gebauet wird und ihre Mauern gemacht, so wirst du vor ihr nichts behalten disseit des Wassers.

17. Da sandte der König eine Antwort zu Rehum, dem Kanzler, und Simsai, dem Schreiber, und den Andern ihres Raths, die in Samaria wohneten, und den Andern jenseit des Wassers: Friede und Gruß!

18. Der Brief, den ihr uns zugeschickt habt, ist öffentlich vor mir gelesen.

19. Und ist von mir befohlen, daß man suchen sollte. Und man hat gefunden, daß diese Stadt von Alters her wider die Könige sich empöret hat und Aufruhr und Abfall darinnen geschiehet.

20. Auch sind mächtige Könige zu Jerusalem gewesen, die geherrschet haben über alles, das jenseit des Wassers ist, daß ihnen Zoll, Schoß, und jährliche Zinse gegeben worden.

21. So thut nun nach diesem Befehl: Wehret denselben Männern, daß die Stadt nicht gebauet werde, bis daß von mir der Befehl gegeben werde.

22. So sehet nun zu, daß ihr nicht hinläßig hierinnen seyd, damit nicht Schaden entstehe dem Könige.

23. Da nun der Brief des Königs Arthasastha gelesen ward vor Rehum und Simsai, dem Schreiber, und ihrem Rath, zogen sie eilend hinauf gen Jerusalem zu den Juden, und wehreten ihnen mit dem Arm und Gewalt.

24. Da hörete auf das Werk am Hause GOttes zu Jerusalem, und blieb nach bis ins andere Jahr * Darius, des Königs in Persien. *c.6,15.

Das 5. Capitel.

Fortsetzung des Tempelbaues.

1. Es weissagten aber die Propheten, *Haggai und † Sacharja, der Sohn Iddos, zu den Juden, die in Juda und Jerusalem waren, im Namen des GOttes Israels. *Hagg.1,1. †Sach.1,1.

2. Da machten sich auf Serubabel, der Sohn Sealthiels, und Jesua, der Sohn Jozadaks, und fingen an zu bauen das Haus GOttes zu Jerusalem, und mit ihnen die Propheten GOttes, die sie stärkten.

3. Zu der Zeit kam zu ihnen Thathnai, der Landpfleger disseit des Wassers, und Sthar Bosnai, und ihr Rath, und sprachen also zu ihnen: Wer hat euch befohlen, diß Haus zu bauen, und seine Mauern zu machen?

4. Da sagten wir ihnen, wie die Männer hießen, die diesen Bau thäten.

5. Aber das * Auge ihres GOttes kam auf die Aeltesten der Juden, daß ihnen nicht gewehret ward, bis daß man die Sache an Darius gelangen ließe, und darüber eine Schrift wieder käme. *5Mos.11,12.

6. Diß ist aber der Inhalt des Briefes Thathnais, des Landpflegers disseit des Wassers und Sthar Bosnais und ihres Raths von Apharsach, die disseit des Wassers waren, an den König Darius.

7. Und die Worte, die sie zu ihm sandten, lauten also: Dem Könige Darius allen Frieden!

8. Es sey kund dem Könige, daß wir in das jüdische Land gekommen sind zu dem Hause des großen GOttes, welches man bauet mit allerley Steinen, und Balken leget man in die Wände, und das Werk gehet frisch von statten unter ihrer Hand.

9. Wir aber haben die Aeltesten gefragt, und zu ihnen gesagt also: Wer hat euch befohlen, diß Haus zu bauen und seine Mauern zu machen?

10. Auch

10. Auch fragten wir, wie sie hießen, auf daß wir sie dir kund thäten, und haben die Namen beschrieben der Männer, die ihre Obersten waren.

11. Sie aber gaben uns solche Worte zur Antwort, und sprachen: Wir sind Knechte des GOttes Himmels und der Erde, und bauen das Haus, das vorhin vor vielen Jahren gebauet war, das ein großer König Israels gebauet hat und aufgerichtet.

12. Aber da unsere Väter den GOtt vom Himmel erzürneten, gab er sie in die Hand NebucadNezars, des Königs zu Babel, des Chaldäers; der * zerbrach diß Haus, und führete das Volk weg gen Babel.

*2Kön.25,9. Pf.74,7.

13. Aber im ersten Jahr * Kores, des Königs zu Babel, befahl derselbe König Kores diß Haus GOttes zu bauen.

*c.1,1. 2Chron.36,22.

14. Denn auch die goldene und silberne Gefäße im Hause GOttes, die NebucadNezar aus dem Tempel zu Jerusalem nahm und brachte sie in den Tempel zu Babel, nahm der König Kores aus dem Tempel zu Babel, und gab sie Sesbazar mit Namen, den er zum Landpfleger setzte;

15. Und sprach zu ihm: Diese Gefäße nimm, ziehe hin, und bringe sie in den Tempel zu Jerusalem, und laß das Haus GOttes bauen an seiner Stätte.

16. Da kam derselbe Sesbazar, und legte den Grund am Hause GOttes zu Jerusalem. Seit der Zeit bauete man, und ist noch nicht vollendet.

17. Gefällt es nun dem Könige, so lasse er suchen in dem Schatzhause des Königs, das zu Babel ist, ob es von dem Könige Kores befohlen sey, das Haus GOttes zu Jerusalem zu bauen, und sende zu uns des Königs Meynung über diesem.

Das 6. Capitel.

Vollführung und Einweihung des Tempels.

1. Da befahl der König Darius, daß man suchen sollte in der Kanzley, im Schatzhause des Königs, die zu Babel lag.

2. Da fand man zu Ahmetha im Schloß, das in Meden liegt, ein Buch, und stand also darinnen eine Geschichte geschrieben:

3. Im * ersten Jahr des Königs Kores, befahl der König Kores das Haus GOttes zu Jerusalem zu bauen an der Stätte, da man opfert, und den Grund zu legen, zur Höhe sechzig Ellen, und zur Weite auch sechzig Ellen; *2Chron.36,22.

4. Und drey Wände von allerley Steinen, und eine Wand von Holz; und die Kost soll vom Hause des Königs gegeben werden.

5. Dazu die * goldene und silberne Gefäße des Hauses GOttes, die NebucadNezar aus dem Tempel zu Jerusalem genommen und gen Babel gebracht hat, soll man wiedergeben, daß sie wiedergebracht werden in den Tempel zu Jerusalem an ihre Statt im Hause GOttes.

*c.1,7. 5,14. 2Chron.36,7.

6. So machet euch nun ferne von ihnen, du Thathnai, Landpfleger jenseit des Wassers, und SthарBosnai, und euer Rath von Apharsach, die ihr jenseit des Wassers seyd.

7. Lasset sie arbeiten am Hause GOttes, daß der Juden Landpfleger und ihre Aeltesten das Haus GOttes bauen an seiner Stätte.

8. Auch ist von mir befohlen, was man den Aeltesten Judas thun soll, zu bauen das Haus GOttes, nemlich, daß man aus des Königs Gütern von den Renten jenseit des Wassers mit Fleiß nehme, und gebe es den Leuten, und daß man ihnen nicht wehre.

9. Und ob sie bedürften Kälber, Lämmer, oder Böcke zum Brandopfer dem GOtt vom Himmel, Weizen, Salz, Wein, und Oel, nach der Weise der Priester zu Jerusalem, soll man ihnen geben täglich ihre Gebühr, und daß solches nicht hinläßig geschehe;

10. Daß sie opfern zum süßen Geruch dem GOtt vom Himmel, und bitten für des Königs Leben und seiner Kinder.

11. Von mir ist solcher Befehl geschehen. Und welcher Mensch diese Worte verändert, von deß Hause soll man einen Balken nehmen, und aufrichten, und ihn daran hängen; und sein Haus soll dem Gericht verfallen seyn um der That willen.

12. Der GOtt aber, der im Himmel wohnet, bringe um alle Könige und Volk, das seine Hand ausrecket zu ändern und zu brechen das Haus GOttes zu Jerusalem. Ich, Darius, habe diß befohlen, daß es mit Fleiß gethan werde.

13. Das thaten mit Fleiß Thathnai, der Landpfleger jenseit des Wassers, und SthарBosnai, mit ihrem Rath, zu welchen der König Darius gesandt hatte.

14. Und

Digitized by Google

14. Und die Aeltesten der Juden bauten; und es ging von statten durch die Weissagung der Propheten, Haggai und Sacharja, des Sohnes Iddos, und bauten, und richteten auf, nach dem Befehl des GOttes Israels, und nach dem Befehl Kores, Darius und Arthasasthas, der Könige in Persien,

15. Und vollbrachten das Haus bis an den dritten Tag des Monats Adar, das war das sechste Jahr des Königreichs *des Königs Darius. *c.4,24.

16. Und die Kinder Israels, die Priester, die Leviten und die andern Kinder des Gefängnisses hielten *Einweihung des Hauses GOttes mit Freuden; *4Mos.7,10.

17. Und opferten auf die Einweihung des Hauses GOttes hundert Kälber, zwey hundert Lämmer, vier hundert Böcke, und *zum Sündopfer für das ganze Israel zwölf Ziegenböcke, nach der Zahl der Stämme Israels; *c.8,35.

18. Und stelleten die Priester in ihre Ordnung, und die Leviten in ihre Hut, zu dienen GOtt, der in Israel ist, * wie es geschrieben stehet im Buch Moses.

*4Mos.3,6. 8,24.

19. Und die Kinder des Gefängnisses hielten *Passah am vierzehnten Tage des ersten Monats. *2Mos.12,6.

20. Denn die Priester und Leviten hatten sich gereiniget, daß sie alle rein waren wie Ein Mann; und schlachteten das Passah für alle Kinder des Gefängnisses, und für ihre Brüder, die Priester, und für sich.

21. Und die Kinder Israels, die aus dem Gefängniß waren wiedergekommen, und Alle, die sich zu ihnen abgesondert hatten von der Unreinigkeit der Heiden im Lande, zu suchen den HErrn, den GOtt Israels, aßen,

22. Und hielten das Fest der ungesäuerten Brode sieben Tage mit Freuden; denn der HErr hatte sie fröhlich gemacht, und das Herz des Königs zu Assur zu ihnen gewendet, daß sie gestärkt würden im Werk am Hause GOttes, der GOtt Israels ist.

Das 7. Capitel.

Esra bekommt Erlaubniß und Beförderung, den Gottesdienst zu bestellen.

1. Nach diesen Geschichten im Königreich Arthasasthas, des Königs in Persien, zog herauf von Babel Esra, der Sohn Serajas, des Sohnes Asarjas, des Sohnes Hilkias,

2. Des Sohnes Sallums, des Sohnes Zadoks, des Sohnes Ahitobs,

3. Des Sohnes Amarjas, des Sohnes Asarjas, des Sohnes Merajoths,

4. Des Sohnes Serajas, des Sohnes Usis, des Sohnes Bukis,

5. Des Sohnes Abisuas, des Sohnes Pinchas, des Sohnes Eleasars, des Sohnes * Aarons, des obersten Priesters;

*1Chron.7,4.50.

6. Welcher war ein geschickter Schriftgelehrter im Gesetz Moses, das der HErr, der GOtt Israels, gegeben hatte. Und der König gab ihm alles, was er forderte, nach *der Hand des HErrn, seines GOttes, über ihm. *Nehem.2,8. Luc.1,66.

7. Und es zogen herauf etliche der Kinder Israels, und der Priester, und der Leviten, der Sänger, der Thorhüter, und der Nethinim, gen Jerusalem, im siebenten Jahr Arthasasthas, des Königs.

8. Und sie kamen gen Jerusalem im fünften Monat, das ist das siebente Jahr des Königs.

9. Denn am ersten Tage des ersten Monats ward er Raths herauf zu ziehen von Babel, und am ersten Tage des fünften Monats kam er gen Jerusalem, *nach der guten Hand GOttes über ihm. *c.8,18.

10. Denn Esra schickte sein Herz zu suchen das Gesetz des HErrn, und * zu thun und zu lehren in Israel Gebote und Rechte. *Ap.Gesch.1,1.

11. Und diß ist der Inhalt des Briefes, den der König Arthasastha gab Esra, dem Priester, dem Schriftgelehrten, der ein Lehrer war in den Worten des HErrn und seiner Gebote über Israel:

12. Arthasastha, *König aller Könige, Esra, dem Priester und Schriftgelehrten im Gesetz des GOttes vom Himmel, Friede und Gruß. *Hes.26,7.

13. Von mir ist befohlen, daß Alle, die da freywillig sind in meinem Reich, des Volks Israel und der Priester und Leviten, gen Jerusalem zu ziehen, daß sie mit dir ziehen,

14. Vom Könige und den sieben Rathsherren gesandt, zu besuchen Juda und Jerusalem nach dem Gesetz GOttes, das unter deiner Hand ist;

Digitized by Google

15. Und mitnehmest Silber und Gold, das der König und seine Rathsherren freywillig geben dem GOtt Israels, deß Wohnung zu Jerusalem ist,

16. Und allerley Silber und Gold, das du finden kannst in der ganzen Landschaft zu Babel, mit dem, das das Volk und die Priester freywillig geben zum Hause GOttes zu Jerusalem.

17. Alle dasselbe nimm, und kaufe mit Fleiß von demselben Gelde Kälber, Lämmer, Böcke, und Speisopfer, und Trankopfer daß man opfere auf dem Altar bey dem Hause eures GOttes zu Jerusalem.

18. Dazu was dir und deinen Brüdern mit dem übrigen Gelde zu thun gefällt, das thut nach dem Willen eures GOttes.

19. Und die Gefäße, die dir gegeben sind, zum Amt im Hause deines GOttes, überantworte vor GOtt zu Jerusalem.

20. Auch * was mehr noth seyn wird zum Hause deines GOttes, das dir vorfällt auszugeben, das laß geben aus der Kammer des Königs. *1 Macc. 10, 41.

21. Ich, König Arthasastha, habe diß befohlen den Schatzmeistern jenseit des Wassers, daß, was Esra von euch fordern wird, der Priester und Schriftgelehrte im Gesetz GOttes vom Himmel, daß ihr das fleißig thut;

22. Bis auf hundert Centner Silber, und auf hundert Cor Weizen, und auf hundert Bath Wein, und auf hundert Bath Oel, und Salz ohne Maß.

23. Alles, was gehöret zum Gesetz GOttes vom Himmel, daß man dasselbe fleißig thue zum Hause GOttes vom Himmel, daß nicht ein Zorn komme über des Königs Königreich und seine Kinder.

24. Und euch sey kund, daß ihr nicht Macht habt, Zins, Zoll und jährliche Rente zu legen auf irgend einen Priester, Leviten, Sänger, Thorhüter, Nethinim und Diener im Hause dieses GOttes.

25. Du aber, Esra, nach der Weisheit deines GOttes, die unter deiner Hand ist, setze Richter und Pfleger, die alles Volk richten, das jenseit des Wassers ist, Alle, die das Gesetz deines GOttes wissen; und welche es nicht wissen, die lehret es.

26. Und Alle, die nicht mit Fleiß thun werden das Gesetz deines GOttes und das Gesetz des Königs, der soll sein Urtheil um der That willen haben, es sey zum Tode, oder in die Acht, oder zur Buße am Gut, oder ins Gefängniß.

27. Gelobet sey der HErr, unserer Väter GOtt, der solches hat dem Könige eingegeben, daß er das Haus GOttes zu Jerusalem zierete,

28. Und hat zu mir Barmherzigkeit geneiget vor dem Könige und seinen Rathsherren, und allen Gewaltigen des Königs. Und ich ward getrost, * nach der Hand des HErrn, meines GOttes, über mir, und versammlete die Häupter aus Israel, daß sie mit mir hinauf zögen. *c. 8, 18. 22.

Das 8. Capitel.

Esras Reise gen Jerusalem wird vollbracht.

1. Diß sind die Häupter ihrer Väter, die gerechnet wurden, die mit mir herauf zogen von Babel, zu den Zeiten, da der König Arthasastha regierete.

2. Von den Kindern Pinehas: Gersom. Von den Kindern Ithamars: Daniel. Von den Kindern Davids: Hattus.

3. Von den Kindern Sechanjas, der Kinder Pareos: Sacharja, und mit ihm Mannsbilder gerechnet hundert und funfzig.

4. Von den Kindern * Pahath Moabs: Elioenai, der Sohn Serajas, und mit ihm zwey hundert Mannsbilder. *Nehem. 7, 11.

5. Von den Kindern Sechanjas: Der Sohn Jehasiels, und mit ihm drey hundert Mannsbilder.

6. Von den Kindern Adin Ebeds: Der Sohn Jonathans, und mit ihm funfzig Mannsbilder.

7. Von den Kindern Elams: Jesaja, der Sohn Athaljas, und mit ihm siebenzig Mannsbilder.

8. Von den Kindern Sephatjas: Sebadja, der Sohn Michaels, und mit ihm achtzig Mannsbilder.

9. Von den Kindern Joabs: Obadja, der Sohn Jehiels, und mit ihm zwey hundert und achtzehn Mannsbilder.

10. Von den Kindern Selomiths: Der Sohn Josiphjas, und mit ihm hundert und sechzig Mannsbilder.

11. Von den Kindern Bebais: Sacharja, der Sohn Bebais, und mit ihm acht und zwanzig Mannsbilder.

12. Von

12. Von den Kindern Asgads: Johanan, der jüngste Sohn, und mit ihm hundert und zehn Mannsbilder.

13. Von den letzten Kindern Adonikams, und hießen also: Eliphelet, Jehiel und Semaja, und mit ihnen sechzig Mannsbilder.

14. Von den Kindern Bigevais: Uthai und Sabud, und mit ihnen siebenzig Mannsbilder.

15. Und ich versammlete sie an das Wasser, das gen Aheva kommt; und blieben drey Tage daselbst. Und da ich Acht hatte aufs Volk und die Priester, fand ich keine Leviten daselbst.

16. Da sandte ich hin Elieser, Ariel, Semaja, Elnathan, Jarib, Elnathan, Nathan, Sacharja und Mesullam, die Obersten, und Jojarib und Elnathan, die Lehrer;

17. Und sandte sie aus zu Iddo, dem Obersten, gen Casphia, daß sie uns holeten Diener im Hause unseres GOttes. Und ich gab ihnen ein, was sie reden sollten mit Iddo und seinen Brüdern, den Nethinim, zu Casphia.

18. Und sie brachten uns, nach der guten Hand unsers GOttes über uns, einen klugen Mann aus den Kindern Mahelis, des Sohnes Levis, des Sohnes Israels, Serebja, mit seinen Söhnen und Brüdern, achtzehn;

19. Und Hasabja und mit ihm Jesaja, von den Kindern Meraris, mit seinen Brüdern und ihren Söhnen, zwanzig;

20. Und von den * Nethinim, die David und die Fürsten gaben zu dienen den Leviten, zwey hundert und zwanzig, alle mit Namen genannt. *Nehem. 7, 60.

21. Und ich ließ daselbst am Wasser bey Aheva eine Fasten ausrufen, daß wir uns demüthigten vor unserm GOtt, zu suchen von ihm einen richtigen Weg für uns und unsere Kinder, und alle unsere Habe.

22. Denn ich schämte mich vom Könige Geleit und Reuter zu fordern, uns wider die Feinde zu helfen auf dem Wege. Denn wir hatten dem Könige gesagt: Die Hand unsers GOttes ist zum Besten über Alle, die ihn suchen, und seine Stärke und Zorn über Alle, die ihn verlassen.

23. Also fasteten wir, und suchten solches an unserm GOtt; und er hörete uns.

24. Und ich sonderte zwölf aus den obersten Priestern, Serebja und Hasabja, und mit ihnen ihrer Brüder zehn;

25. Und wog ihnen dar das Silber und Gold und Gefäße zur Hebe dem Hause unsers GOttes, welche der König und seine Rathsherren und Fürsten, und ganz Israel, das vorhanden war, zur Hebe gegeben hatten.

26. Und wog ihnen dar unter ihre Hand sechs hundert und funfzig Centner Silber; und an silbernen Gefäßen hundert Centner; und am Golde hundert Centner;

27. Zwanzig goldene Becher, die hatten tausend Gülden; und zwey gute eherne köstliche Gefäße, lauter wie Gold.

28. Und sprach zu ihnen: Ihr seyd heilig dem HErrn, so sind die Gefäße auch heilig, dazu das freygegebene Silber und Gold dem HErrn, eurer Väter GOtt.

29. So wachet und bewahret es, bis daß ihr es darwäget vor den obersten Priestern und Leviten, und obersten Vätern unter Israel zu Jerusalem, in den Kasten des Hauses des HErrn.

30. Da nahmen die Priester und Leviten das gewogene Silber und Gold und Gefäße, daß sie es brächten gen Jerusalem, zum Hause unsers GOttes.

31. Also brachen wir auf von dem Wasser Aheva am zwölften Tage des ersten Monats, daß wir gen Jerusalem zögen. Und die Hand unsers GOttes war über uns, und * errettete uns von der Hand der Feinde und die auf uns hielten auf dem Wege, *Ps. 18, 18.

32. Und kamen gen Jerusalem, und blieben daselbst drey Tage.

33. Aber am vierten Tage ward gewogen das Silber und Gold und Gefäße ins Haus unsers GOttes, unter die Hand Meremoths, des Sohnes Urias, des Priesters; und mit ihm Eleasar, dem Sohne Pinehas; und mit ihnen Josabad, dem Sohne Jesuas, und Noadja, dem Sohne Bennis, dem Leviten:

34. Nach der Zahl und Gewicht eines jeglichen, und das Gewicht ward zu der Zeit alles beschrieben.

35. Und die Kinder des Gefängnisses, die aus dem Gefängniß gekommen waren, opferten Brandopfer dem GOtt Israels; zwölf Farren für das ganze Israel,

rael, sechs und neunzig Widder, sieben und siebenzig Lämmer, zwölf Böcke zum Sündopfer; alles zum Brandopfer dem HErrn.

30. Und sie überantworteten des Königs Befehl den Amtleuten des Königs, und den Landpflegern disseits des Wassers. Und sie erhoben das Volk und das Haus GOttes.

Das 9. Capitel.

Esras Beicht- und Bußgebet.

1. Da das alles war ausgerichtet, traten zu mir die Obersten und sprachen: Das Volk Israel und die Priester und Leviten sind nicht abgesondert von den Völkern in Ländern nach ihren Greueln, nemlich der Cananiter, Hethiter, Pheresiter, Jebusiter, Ammoniter, Moabiter, Egypter und Amoriter;

2. Denn sie *haben derselben Töchter genommen, sich und ihren Söhnen, und den heiligen Samen gemein gemacht mit den Völkern in Ländern. Und die Hand der Obersten und Rathsherren war die vornehmste in dieser Missethat. *5Mos.7,3.

3. Da ich solches hörete, * zerriß ich meine Kleider und meinen Rock, und raufte mein Haupthaar und Bart aus, und saß einsam. *4Mos.14,6.

4. Und es versammleten sich zu mir Alle, die des HErrn Wort, des GOttes Israels, fürchteten, um der großen Vergreifung willen; und ich saß einsam bis an das Abendopfer.

5. Und um das Abendopfer stand ich auf von meinem Elend, und zerriß meine Kleider und meinen Rock, und fiel auf meine Kniee, und breitete meine Hände aus zu dem HErrn, meinem GOtt.

6. Und sprach: Mein GOtt, *ich schäme mich und scheue mich, meine Augen aufzuheben zu dir, mein GOtt; denn †unsere Missethat ist über unser Haupt gewachsen, und unsere Schuld ist groß bis in den Himmel. *Dan.9,7. †Ps.38,5.

7. Von der Zeit unserer Väter an sind wir in großer Schuld gewesen, bis auf diesen Tag; und um unserer Missethat willen sind wir und unsere Könige und Priester gegeben in die Hand der Könige in Ländern, ins Schwerdt, ins Gefängniß, in Raub und in Scham des Angesichts, wie es heutiges Tages gehet.

8. Nun aber ist ein wenig und plötzlich Gnade von dem HErrn, unserm GOtt, geschehen, daß uns noch etwas Uebriges ist entronnen, daß er uns gebe einen Nagel an seiner heiligen Stätte, daß unser GOtt unsere Augen erleuchte und gebe uns ein wenig Leben, da wir Knechte sind.

9. Denn wir sind Knechte, und unser GOtt hat uns nicht verlassen, ob wir Knechte sind, und hat Barmherzigkeit zu uns geneiget vor den Königen in Persien, daß sie uns das Leben lassen, und erhöhen das Haus unseres GOttes, und aufrichten seine Verstörung, und geben uns einen Zaun in Juda und Jerusalem.

10. Nun was sollen wir sagen, unser GOtt, nach diesem, daß wir deine Gebote verlassen haben,

11. Die du durch deine Knechte, die Propheten, geboten hast, und gesagt: Das Land, darein ihr kommt zu erben, ist ein *unreines Land, durch die Unreinigkeit der Völker in Ländern in ihren Greueln, damit sie es hier und da voll Unreinigkeit gemacht haben; *3Mos.18,24.25.

12. So * sollt ihr nun eure Töchter nicht geben ihren Söhnen, und ihre Töchter sollt ihr euren Söhnen nicht nehmen, und suchet nicht ihren Frieden noch Gutes ewiglich, auf daß ihr mächtig werdet, und esset das Gut im Lande, und beerbet es auf eure Kinder ewiglich. *5Mos.7,2.3.

13. Und nach dem allen, das über uns gekommen ist, um unserer bösen Werke und großer Schuld willen, hast Du, unser GOtt, unserer Missethat verschonet, und hast uns eine Rettung gegeben, wie es da stehet.

14. Wir aber haben uns umgekehret und deine Gebote lassen fahren, daß wir uns mit den Völkern dieser Greuel befreundet haben. Willst du denn über uns zürnen, bis daß es gar aus sey, daß nichts Uebriges noch keine Errettung sey?

15. HErr, GOtt Israels, Du bist gerecht, denn wir sind übergeblieben, eine Errettung, wie es heutiges Tages stehet. Siehe, wir sind vor dir in unserer Schuld, denn um deßwillen ist nicht zu stehen vor dir.

Das 10. Capitel.

Die fremden Weiber werden von den Israeliten abgesondert.

1. Und da Esra also betete und bekannte, weinete und vor dem Hause

GOttes lag, sammleten sich zu ihm aus Israel eine sehr große Gemeine von Männern, und Weibern und Kindern, denn das Volk weinete sehr. *Jer.31,9.

2. Und Sachanja, der Sohn Jehiels, aus den Kindern Elams, antwortete und sprach zu Esra: Wohlan, wir haben uns an unserm GOtt vergriffen, daß wir * fremde Weiber aus den Völkern des Landes genommen haben. Nun es ist noch Hoffnung in Israel über dem. *Nehem.13,23.

3. So laßt uns nun einen Bund machen mit unserm GOtt, daß wir alle Weiber, und die von ihnen geboren sind, hinaus thun nach dem Rath des HErrn und derer, die die Gebote unsers GOttes fürchten, daß man thue nach dem Gesetz.

4. So mache dich auf, denn dir gebühret es; wir wollen mit dir seyn. Sey getrost, und thue es.

5. Da stand Esra auf und nahm einen Eid von den obersten Priestern und Leviten und dem ganzen Israel, daß sie nach diesem Wort thun sollten. Und sie schwuren.

6. Und Esra stand auf vor dem Hause GOttes, und ging in die Kammer Johanans, des Sohnes Eliasibs. Und da er daselbst hinkam, aß er kein Brod und trank kein Wasser; denn er trug Leid um die Vergreifung derer, die gefangen gewesen waren.

7. Und sie ließen ausrufen durch Juda und Jerusalem zu allen Kindern, die gefangen waren gewesen, daß sie sich gen Jerusalem versammleten.

8. Und welcher nicht käme in dreyen Tagen nach dem Rath der Obersten und Aeltesten, deß Habe sollte alle verbannet seyn, und er abgesondert von der Gemeine der Gefangenen.

9. Da versammleten sich alle Männer Judas und Benjamins gen Jerusalem in dreyen Tagen, das ist, am zwanzigsten Tage des neunten Monats. Und alles Volk saß auf der Straße vor dem Hause GOttes, und zitterten um der Sache willen und vom Regen.

10. Und Esra, der Priester, stand auf, und sprach zu ihnen: Ihr habt euch vergriffen, daß * ihr fremde Weiber genommen habt, daß ihr der Schuld Israels noch mehr machet. *c.9,1.2.

11. So bekennet nun dem HErrn, eurer Väter GOtt, und thut sein Wohlgefallen und scheidet euch von den Völkern des Landes und von den fremden Weibern.

12. Da antwortete die ganze Gemeine, und sprach mit lauter Stimme: Es geschehe, wie du uns gesagt hast.

13. Aber des Volks ist viel, und regnicht Wetter, und kann nicht draußen stehen; so ist es auch nicht eines oder zweyer Tage Werk, denn wir haben es viel gemacht mit solcher Uebertretung.

14. Laßt uns unsere Obersten bestellen in der ganzen Gemeine, daß alle, die in unsern Städten fremde Weiber genommen haben, zu bestimmten Zeiten kommen, und die Aeltesten einer jeglichen Stadt und ihre Richter mit, bis daß von uns gewendet werde der Zorn unsers GOttes um dieser Sache willen.

15. Da wurden bestellet Jonathan, der Sohn Asahels, und Jehasja, der Sohn Tikwas, über diese Sachen, und Mesullam und Sabthai, die Leviten, halfen ihnen.

16. Und die Kinder des Gefängnisses thaten also. Und der Priester Esra, und die vornehmsten Väter unter ihrer Väter Hause, und Alle jetzt benannte, schieden sie; und setzten sich am ersten Tage des zehnten Monats, zu forschen diese Sachen;

17. Und sie richteten es aus an allen Männern, die fremde Weiber hatten, am ersten Tage des ersten Monats.

18. Und es wurden gefunden unter den Kindern der Priester, die fremde Weiber genommen hatten, nemlich unter den Kindern Jesuas, des Sohnes Jozadaks, und seinen Brüdern: Maaseja, Elieser, Jarib und Gedalja.

19. Und sie gaben * ihre Hand darauf, daß sie die Weiber wollten ausstoßen und zu ihrem Schuldopfer einen Widder für ihre Schuld geben. *2Kön.10,15.

20. Unter den Kindern Immers: Hanani und Sebadja.

21. Unter den Kindern Harims: Maaseja, Elia, Samaja, Jehiel und Usia.

22. Unter den Kindern Pashurs: Elioenai, Maaseja, Ismael, Nethaneel, Josabad und Eleasa.

23. Unter den Leviten: Josabad, Simei und Kelaja (er ist der Klita), Pethahja, Juda und Eliezer.

Digitized by Google

24. Unter den Sängern: Eliasib. Unter den Thorhütern: Sallum, Telem und Uri.
25. Von Israel unter den Kindern Pareos: Ramja, Jesia, Malchja, Mejamin, Eleasar, Malchja und Benaja.
26. Unter den Kindern Elams: Mathanja, Sacharja, Jehiel, Abdi, Jeremoth und Elia.
27. Unter den Kindern Sathus: Elioenai, Eliasib, Mathanja, Jeremoth, Sabad und Assa.
28. Unter den Kindern Bebais: Johanan, Hananja, Sabai und Athlai.
29. Unter den Kindern Banis: Mesullam, Malluch, Adaja, Jasub, Seal und Jeramoth.
30. Unter den Kindern PahathMoabs: Adna, Chelal, Benaja, Maeseja, Mathanja, Bezaleel, Benui und Manasse.
31. Unter den Kindern Harims: Elieser, Jesia, Malchja, Semaja, Simeon,
32. Benjamin, Malluch und Semarja.
33. Unter den Kindern Hasums: Mathnai, Mathatha, Sabad, Eliphelet, Jeremai, Manasse und Simei.
34. Unter den Kindern Banis: Maedai, Amram, Huel,
35. Benaja, Bedja, Chelui,
36. Naja, Meremoth, Eliasib,
37. Mathanja, Mathnai, Jaesan,
38. Bani, Benui Simei,
39. Selemja, Nathan, Adaja,
40. Machnadbai, Sasai, Sarai,
41. Asareel, Selemja, Samarja,
42. Sallum, Amarja und Joseph.
43. Unter den Kindern Nebos: Jejel, Mathithja, Sabad, Sebina, Jaddai, Joel und Benaja.
44. Diese hatten Alle fremde Weiber genommen; und waren etliche unter denselben Weibern, die Kinder getragen hatten.

Das Buch Nehemia.

Das 1. Capitel.

Nehemiä Gebet für die Kinder Israels.

1. Diß sind die Geschichten Nehemias, des Sohnes Hachaljas. Es geschahe im Monat Chisleu des zwanzigsten Jahrs, daß ich war zu Susan auf dem Schloß;
2. Kam Hanani, einer meiner Brüder, mit etlichen Männern aus Juda. Und ich fragte sie, wie es den Juden ginge, die errettet und übrig waren von dem Gefängniß, und wie es zu Jerusalem ginge?
3. Und sie sprachen zu mir: Die Uebrigen von dem Gefängniß sind daselbst im Lande in großem Unglück und Schmach; die * Mauern Jerusalems sind zerbrochen, und ihre Thore mit Feuer verbrannt. *2Chron.36,19.
4. Da ich aber solche Worte hörete, *saß ich und weinete, und trug Leid zwey Tage, und fastete und betete vor dem GOtt vom Himmel. *c.9,1. Esr.9,3.
5. Und sprach: Ach HErr, GOtt vom Himmel, *großer und schrecklicher GOtt, †der da hält den Bund und Barmherzigkeit denen, die ihn lieben und seine Gebote halten; *c 4,14. †Dan.9,4.
6. Laß doch deine Ohren aufmerken und deine * Augen offen seyn, daß du höreſt das Gebet deines Knechts, das ich nun vor dir bete Tag und Nacht, für die Kinder Israels, deine Knechte, und bekenne die Sünde der Kinder Israels, die wir an dir gethan haben; und ich und meines Vaters Haus haben auch gesündiget. *1Kön.8,29.
7. Wir sind verrückt worden, daß wir nicht gehalten haben die Gebote, Befehle und Rechte, die du geboten haſt deinem Knechte Mose.
8. Gedenke aber doch des Worts, das du deinem * Knechte Mose geboteſt, und spracheſt: Wenn ihr euch vergreifet, so will ich euch unter die Völker streuen. *5Mos.28,64. 30,1.
9. Wo ihr euch aber bekehret zu mir und haltet meine Gebote und thut sie, und ob ihr * verstoßen wäret bis an der Himmel Ende, so will ich euch doch von dannen versammlen, und will euch bringen an den Ort, den ich erwählet habe, daß mein Name daselbst wohne. *5Mos.30,4.
10. Sie sind doch ja deine Knechte und dein Volk, die du erlöſet haſt durch deine große Kraft und mächtige Hand.
11. Ach

Digitized by Google

11. Ach HErr, laß deine Ohren aufmerken auf das Gebet deines Knechts, und auf das Gebet deiner Knechte, die da begehren deinen Namen zu fürchten; und laß deinem Knechte heute gelingen, und gib ihm Barmherzigkeit vor diesem Manne. Denn ich war des Königs Schenke.

Das 2. Capitel.

Nehemia erlangt Gewalt und Briefe, Jerusalem zu bauen.

1. Im Monat Nisan, des zwanzigsten Jahrs des Königs Arthasasthas, da Wein vor ihm stand, hob ich den Wein auf, und * gab dem Könige; und ich sahe traurig vor ihm. *1 Mos. 40, 13. 21.

2. Da sprach der König zu mir: Warum siehest du so übel? Du bist ja nicht krank? Das ist es nicht, sondern du bist schwermüthig. Ich aber fürchtete mich fast sehr,

3. Und sprach zum Könige: Der König lebe ewiglich, sollte ich nicht übel sehen? Die Stadt, da das Haus des Begräbnisses meiner Väter ist, liegt wüste und * ihre Thore sind mit Feuer verzehret. *c. 1, 3.

4. Da sprach der König zu mir: Was forderst du denn? Da bat ich den GOtt vom Himmel,

5. Und sprach zum Könige: Gefällt es dem Könige und deinen Knechten vor dir, daß du mich sendest in Juda zu der Stadt des Begräbnisses meiner Väter, daß ich sie baue?

6. Und der König sprach zu mir, und die Königin, die neben ihm saß: Wie lange wird deine Reise währen? Und wann wirst du wiederkommen? Und es gefiel dem Könige, daß er mich hinsendete. Und ich setzte ihm eine bestimmte Zeit,

7. Und sprach zum Könige: Gefällt es dem Könige, so gebe er mir Briefe an die Landpfleger jenseit des Wassers, daß sie mich hinüber geleiten, bis ich komme in Juda;

8. Und Briefe an Assaph, den Holzfürsten des Königs, daß er mir Holz gebe zu Balken der Pforten am Pallast, die im Hause und an der Stadtmauer sind, und zum Hause, da ich einziehen soll. Und der König gab mir * nach der guten Hand meines GOttes über mir. *Esr. 7, 6. 9. 28.

9. Und da ich kam zu den Landpflegern jenseit des Wassers, gab ich ihnen des Königs Briefe. Und der König sandte mit mir die Hauptleute und Reuter.

10. Da aber das höreten Saneballat, der Horoniter, und Tobia, ein ammonitischer Knecht, verdroß es sie sehr, daß ein Mensch gekommen wäre, der Gutes suchte für die Kinder Israels.

11. Und da ich gen Jerusalem kam, und drey Tage da gewesen war,

12. Machte ich mich des Nachts auf, und wenige Männer mit mir; denn ich sagte keinem Menschen, was mir mein GOtt eingegeben hatte zu thun an Jerusalem; und war kein Thier mit mir, ohne da ich auf ritte.

13. Und ich ritte zum Thalthor aus bey der Nacht, vor dem Drachenbrunnen, und an das Mistthor; und that mir wehe, daß die Mauern Jerusalems zerrissen waren und die Thore mit Feuer verzehret.

14. Und ging hinüber zu dem * Brunnenthor, und zu des Königs Teich; und war da nicht Raum meinem Thier, daß es unter mir hätte gehen können. *c. 3, 15.

15. Da zog ich bey Nacht den Bach hinan und that mir wehe, die Mauern also zu sehen; und kehrete um, und kam zum Thalthor wieder heim.

16. Und die Obersten wußten nicht, wo ich hinging, oder was ich machte; denn ich hatte bis daher den Juden, und den Priestern, den Rathsherrn und den Obersten, und den Andern, die am Werk arbeiteten, nichts gesagt.

17. Und sprach zu ihnen: Ihr sehet das Unglück, darinnen wir sind, daß Jerusalem wüste liegt, und ihre Thore sind mit Feuer verbrannt; kommt, laßt uns * die Mauern Jerusalems bauen, daß wir nicht mehr eine Schmach seyn. *c. 7, 1.

18. Und sagte ihnen an die Hand meines GOttes, die gut über mir war, dazu die Worte des Königs, die er mir geredet hatte. Und sie sprachen: So laßt uns auf seyn! Und wir baueten, und ihre Hände wurden gestärkt zum Guten.

19. Da aber das Saneballat, der Horoniter, und Tobia, der ammonitische Knecht, und Gosem, der Araber, höreten, spotteten sie unser, und verachteten uns, und sprachen: Was ist das, das ihr thut? Wollt ihr wieder von dem Könige abfallen?

Digitized by Google

20. Da antwortete ich ihnen, und sprach: Der GOtt vom Himmel wird es uns gelingen lassen; denn Wir, seine Knechte, haben uns aufgemacht, und bauen; Ihr aber habt * kein Theil, noch Recht, noch Gedächtniß in Jerusalem.

*Eph. 2, 12.

Das 3. Capitel.

Der Bau zu Jerusalem gehet an.

1. Und Eliasib, der Hohepriester, machte sich auf mit seinen Brüdern, den Priestern, und baueten das Schafthor; sie heiligten es, und setzten seine Thüren ein; sie heiligten es aber bis an den Thurm Mea, nemlich bis an den Thurm Hananeel.

2. Neben ihm baueten die Männer von Jericho, auch bauete neben ihm Sachur, der Sohn Imris.

3. Aber das Fischthor baueten die Kinder Senaas; sie deckten es, und setzten seine Thür ein, Schlösser und Riegel.

4. Neben ihnen bauete Meremoth, der Sohn Urias, des Sohnes Hakoz. Neben ihnen bauete Mesullam, der Sohn Berechjas, des Sohnes Mesesabeels. Neben ihnen bauete Zadok, der Sohn Baenas.

5. Neben ihnen baueten die von Thekoa, aber ihre Gewaltigen brachten ihren Hals nicht zum Dienst ihrer Herren.

6. Das alte Thor bauete Jojada, der Sohn Passeahs, und Mesullam der Sohn Besodjas; sie deckten es und setzten ein seine Thür, und Schlösser und Riegel.

7. Neben ihnen baueten Melathja von Gibeon, und Jadon von Merono, Männer von Gibeon und von Mizpa, am Stuhl des Landpflegers disseit des Wassers.

8. Neben ihm bauete Usiel, der Sohn Harhajas, der Goldschmid. Neben ihm bauete Hananja, der Sohn der Apotheker; und sie bauten aus zu Jerusalem, bis an die breite Mauer.

9. Neben ihm bauete Rephaja, der Sohn Hurs, der Oberste des halben Viertheils zu Jerusalem.

10. Neben ihm bauete Jedaja, der Sohn Harumaphs, gegen seinem Hause über. Neben ihm bauete Hattus, der Sohn Hasabenjas.

11. Aber Malchja, der Sohn Harims, und Hasub, der Sohn Pahath-Moabs, baueten zwey Stücke und den Thurm bey dem Ofen.

12. Neben ihm bauete Sallum, der Sohn Halohes, der Oberste des halben Viertheils zu Jerusalem, er und seine Töchter.

13. Das Thalthor bauete Hanun, und die Bürger von Sanoah; sie baueten es und setzten ein seine Thür, Schlösser und Riegel, und tausend Ellen an der Mauer bis an das Mistthor.

14. Das Mistthor aber bauete Malchja, der Sohn Rechabs, der Oberste des Viertheils der Weingärtner; Er bauete es und setzte ein seine Thür, Schlösser und Riegel.

15. Aber das Brunnenthor bauete Sallum der Sohn Chalhoses, der Oberste des Viertheils zu Mizpa; Er bauete es und deckte es, und setzte ein seine Thür, Schlösser und Riegel, dazu die Mauer am *Teich Seloah bey dem Garten des Königs bis an die Stufen, die von der Stadt Davids herab gehen.

*Joh. 9, 7.

16. Nach ihm bauete Nehemia, der Sohn Asbuks, der Oberste des halben Viertheils zu Bethzur, bis gegen den Gräbern Davids über, und bis an den Teich Asuja, und bis an das Haus der Helden.

17. Nach ihm baueten die Leviten, Rehum, der Sohn Banis. Neben ihm bauete Hasabja, der Oberste des halben Viertheils zu Kegila, in seinem Viertheil.

18. Nach ihm baueten ihre Brüder Bavai, der Sohn Henadads, der Oberste des halben Viertheils zu Kegila.

19. Neben ihm bauete Eser, der Sohn Jesuas, der Oberste zu Mizpa, zwey Stücke den Winkel hinan gegen dem Harnischhause.

20. Nach ihm auf dem Berge bauete Baruch, der Sohn Sabais, zwey Stücke vom Winkel bis an die Hausthür Eliasibs, des Hohenpriesters.

21. Nach ihm bauete Meremoth, der Sohn Urias, des Sohnes Hakoz, zwey Stücke von der Hausthür Eliasibs bis an das Ende des Hauses Eliasibs.

22. Nach ihm baueten die Priester, die Männer aus den Gegenden.

23. Nach dem bauete Benjamin und Hasub, gegen ihrem Hause über. Nach dem bauete Asarja, der Sohn Maesejas, des Sohnes Ananjas, neben seinem Hause.

24. Nach ihm bauete Bennu, der Sohn Henadads, zwey Stücke vom Hause Asarjas bis an den Winkel und bis an die Ecke.

25. Palal,

Digitized by Google

25. Palal, der Sohn Usais, gegen dem Winkel und dem hohen Thurm, der vom Königshause heraus siehet, bey dem *Kerkerhofe. Nach ihm Pedaja, der Sohn Pareos. *Jer.32,2. 33,1.

26. Die Nethinim aber wohneten an Ophel bis an das Wasserthor gegen Morgen, da der Thurm heraus siehet.

27. Nach dem baueten die von Thekoa zwey Stücke gegen dem großen Thurm, der heraus siehet, und bis an die Mauer Ophel.

28. Aber von dem *Roßthor an baueten die Priester, ein Jeglicher gegen seinem Hause. *2Kön.11,16.

29. Nach dem bauete Zadok, der Sohn Immers, gegen seinem Hause. Nach ihm bauete Semaja, der Sohn Sechanjas, der Thorhüter, gegen Morgen.

30. Nach ihm bauete Hananja, der Sohn Selemjas, und Hanun, der Sohn Zalaphs, der sechste, zwey Stücke. Nach ihm bauete Mesullam, der Sohn Berechjas, gegen seinem Kasten.

31. Nach ihm bauete Malchja, der Sohn des Goldschmids, bis an das Haus der Nethinim und der Krämer, gegen dem Rathsthor und bis an den Saal der Ecke.

32. Und zwischen dem Saal an der Ecke. zum Schafthor baueten die Goldschmiede und die Krämer.

Das 4. Capitel.

Der Bau gehet auch unter den Hindernissen fort.

1. Da aber Saneballat hörete, daß wir die Mauern baueten, ward er zornig, und sehr entrüstet, und * spottete der Juden, *c.2,19.

2. Und sprach vor seinen Brüdern, und den Mächtigen zu Samaria: Was machen die ohnmächtigen Juden? Wird man sie so lassen? Werden sie opfern? Werden sie es einen Tag vollenden? Werden sie die Steine lebendig machen, die Staubhaufen und verbrannt sind?

3. Aber Tobia, der Ammoniter, neben ihm sprach: Laß sie nur bauen; wenn Füchse hinauf zögen, die zerrissen wohl ihre steinerne Mauern.

4. Höre, unser GOtt, wie verachtet sind wir! *Kehre ihre Schmach auf ihren Kopf, daß du sie gebest in Verachtung im Lande ihres Gefängnisses. *Ps.7,17.

5. Decke ihre Missethat nicht zu, und ihre Sünde vertilge nicht vor dir; denn sie haben die Bauleute gereizet.

6. Aber wir baueten die Mauern, und fügten sie ganz an einander bis an die halbe Höhe. Und das Volk gewann ein Herz zu arbeiten.

7. Da aber Saneballat, und Tobia und die Araber, und Ammoniter, und Asdoditer höreten, daß die Mauern zu Jerusalem zugemacht waren, und daß sie die Lücken angefangen hatten zu büßen, wurden sie sehr zornig,

8. Und machten allesamt einen Bund zuhauf, daß sie kämen, und stritten wider Jerusalem, und machten darinnen einen Irrthum.

9. Wir aber beteten zu unserm GOtt, und stelleten Hut über sie Tag und Nacht gegen sie.

10. Und Juda sprach: Die Kraft der Träger ist zu schwach, und des Staubs ist zu viel; wir können an der Mauer nicht bauen.

11. Unsere Widersacher aber gedachten: Sie sollen es nicht wissen noch sehen, bis wir mitten unter sie kommen und sie erwürgen und das Werk hindern.

12. Da aber die Juden, die neben ihnen wohneten, kamen, und sagten es uns wohl zehnmal, aus allen Orten, da sie um uns wohneten;

13. Da stellete ich unten an die Oerter hinter der Mauer in die Graben das Volk nach ihren Geschlechtern mit ihren Schwerdtern, Spießen und Bogen.

14. Und besahe es, und machte mich auf, und sprach zu den Rathsherren und Obersten und dem andern Volk: Fürchtet euch nicht vor ihnen, gedenket an den *großen schrecklichen HErrn, und streitet für eure Brüder, Söhne, Töchter, Weiber und Häuser. *c.1,5.

15. Da aber unsere Feinde höreten, daß es uns war kund geworden, * machte GOtt ihren Rath zu nichte. Und wir kehreten Alle wieder zur Mauer, ein Jeglicher zu seiner Arbeit. *Hiob 5,12.

16. Und es geschahe hinfürder, daß die Jünglinge die Hälfte thaten die Arbeit, die andere Hälfte hielten Spieße, Schilde, Bogen und Panzer; und die Obersten standen hinter dem ganzen Hause Juda,

Digitized by Google

17. Die da baueten an der Mauer, und trugen Last von denen, die ihnen aufluden; mit einer Hand thaten sie die Arbeit, und mit der andern hielten sie die Waffen.

18. Und ein Jeglicher, der da bauete, hatte sein Schwerdt an seine Lenden gegürtet und bauete also; und der mit der Posaune blies, war neben mir.

19. Und ich sprach zu den Rathsherren und Obersten, und zum andern Volk: Das Werk ist groß und weit, und wir sind zerstreuet auf der Mauer ferne von einander.

20. An welchem Ort ihr nun die Posaune lauten höret, dahin versammlet euch zu uns. Unser GOtt wird für uns streiten;

21. So wollen wir am Werk arbeiten. Und ihre Hälfte hielt die Spieße, von dem Aufgang der Morgenröthe bis die Sterne hervor kamen.

22. Auch sprach ich zu der Zeit zu dem Volk: Ein Jeglicher bleibe mit seinem Knaben über Nacht zu Jerusalem, daß wir des Nachts der Hut und des Tages der Arbeit warten.

23. Und ich und meine Brüder, und meine Knaben, und die Männer an der Hut hinter mir, wir zogen unsere Kleider nicht aus; ein Jeglicher ließ das Baden anstehen.

Das 5. Capitel.

Nehemia thut die Beschwerden des Volks ab.

1. Und es erhob sich ein großes Geschrey des Volks und ihrer Weiber wider ihre Brüder, die Juden.

2. Und waren Etliche, die da sprachen: Unserer Söhne und Töchter sind Viele; laßt uns Getreide nehmen und essen, daß wir leben.

3. Aber Etliche sprachen: Laßt uns unsere Aecker, Weinberge und Häuser versetzen, und Getreide nehmen in der Theurung.

4. Etliche aber sprachen: Laßt uns Geld entlehnen auf Zinse dem Könige, auf unsere Aecker und Weinberge.

5. Denn unserer Brüder Leib ist wie unser Leib, und ihre Kinder wie unsere Kinder; sonst würden wir unsere Söhne und Töchter unterwerfen dem Dienst, und sind schon unserer Töchter etliche unterworfen, und ist kein Vermögen in unsern Händen, auch würden unsere Aecker und Weinberge der Andern.

6. Da ich aber ihr Schreyen und solche Worte hörete, ward ich sehr zornig.

7. Und mein Herz ward Raths mit mir, daß ich schalt die Rathsherren und die Obersten und sprach zu ihnen: Wollt ihr einer auf den andern * Wucher treiben? Und ich brachte eine große Gemeine wider sie, *2 Mos. 22, 25. 3 Mos. 25, 36. 37.

8. Und sprach zu ihnen: Wir haben unsere Brüder, die Juden, erkauft, die den Heiden verkauft waren, nach unserm Vermögen; und ihr wollt auch eure Brüder verkaufen, die wir zu uns gekauft haben? Da schwiegen sie, und fanden nichts zu antworten.

9. Und ich sprach: Es ist nicht gut, das ihr thut. Solltet ihr nicht in der Furcht GOttes wandeln um der Schmach willen der Heiden, unserer Feinde?

10. Ich und meine Brüder und meine Knaben haben ihnen auch Geld gethan, und Getreide; den Wucher aber haben wir nachgelassen.

11. So gebt ihnen nun heutiges Tages wieder ihre Aecker, Weinberge, Oelgärten und Häuser, und den Hundertsten am Gelde, am Getreide, am Most und am Oel, das ihr an ihnen gewuchert habt.

12. Da sprachen sie: Wir wollen es wiedergeben, und wollen nichts von ihnen fordern, und wollen thun, wie du gesagt hast. Und ich rief die Priester, und nahm einen Eid von ihnen, daß sie also thun sollten.

13. Auch schüttelte ich meinen Busen aus, und sprach: Also schüttle GOtt aus Jedermann von seinem Hause und von seiner Arbeit, der diß Wort nicht handhabet, daß er sey * ausgeschüttelt und leer. Und die ganze Gemeine sprach: Amen, und lobten den HErrn. Und das Volk that also. *Matth. 10, 14.

14. Auch von der Zeit an, da mir befohlen ward ein Landpfleger zu seyn im Lande Juda, nemlich vom zwanzigsten Jahr an bis in das zwey und dreyßigste Jahr des Königs Arthasasthä, das sind zwölf Jahre, nährete ich mich und meine Brüder nicht von der Landpfleger Kost.

15. Denn die vorigen Landpfleger, die vor mir gewesen waren, hatten das Volk beschweret, und hatten von ihnen genom-

genommen Brod und Wein, dazu auch vierzig Sekel Silber; auch hatten ihre Knaben mit Gewalt gefahren über das Volk. Ich that aber nicht also, um der Furcht GOttes willen.

16. Auch arbeitete ich an der Mauern Arbeit, und kaufte keinen Acker; und alle meine Knaben mußten daselbst an die Arbeit zuhauf kommen.

17. Dazu waren der Juden und Obersten hundert und funfzig an meinem Tische, die zu mir gekommen waren aus den Heiden, die um uns her sind.

18. Und man machte mir des Tages einen Ochsen, und sechs erwählte Schafe, und Vögel, und je innerhalb zehn Tagen allerley Wein die Menge. Noch forderte ich nicht der Landpfleger Kost, denn der Dienst war schwer auf dem Volk.

19. Gedenke * mir, mein GOtt, zum Besten alles, das ich diesem Volk gethan habe.

*c.13,22.31.

Das 6. Capitel.

Nehemia treibet durch seine Vorsichtigkeit die Hindernisse am Werke zurück.

1. Und da Saneballat, Tobia und Gosem, der Araber, und andere unserer Feinde erfuhren, daß ich die Mauern gebauet hatte und keine Lücke mehr daran wäre, wiewohl ich die Thüren zu der Zeit noch nicht gehänget hatte in den Thoren;

2. Sandte Saneballat und Gosem zu mir, und ließen mir sagen: Komm, und laß uns zusammen kommen in den Dörfern, in der Fläche Onos. *Sie gedachten mir aber Böses zu thun. *1Mos.50,20.

3. Ich aber sandte Boten zu ihnen, und ließ ihnen sagen: Ich habe ein großes Geschäfte auszurichten, ich kann nicht hinab kommen; es möchte das Werk nachbleiben, wo ich die Hand abthäte und zu euch hinab zöge.

4. Sie sandten aber wohl viermal zu mir auf diese Weise, und ich antwortete ihnen auf diese Weise.

5. Da sandte Saneballat zum fünften mal zu mir seinen Knaben mit einem offenen Briefe in seiner Hand.

6. Darinnen war geschrieben: Es ist vor die Heiden gekommen und Gosem hat es gesagt, daß du und die Juden gedenket abzufallen, darum du die Mauern baueſt, und du wolleſt ihr König seyn in diesen Sachen;

7. Und du habeſt die Propheten bestellet, die von dir ausschreyen sollen zu Jerusalem, und sagen: Er ist der König Judas. Nun solches wird vor den König kommen. So komm nun, und laß uns mit einander rathschlagen.

8. Ich aber sandte zu ihm, und ließ ihm sagen: Solches ist nicht geschehen, das du sageſt; du haſt es aus deinem Herzen erdacht.

9. Denn sie Alle wollten uns furchtsam machen, und gedachten: Sie sollen die Hand abthun vom Geschäfte, daß sie nicht arbeiten. Aber ich stärkte desto mehr meine Hand.

10. Und ich kam ins Haus Semajas, des Sohnes Delajas, des Sohnes Mehetabeels; und er hatte sich verschlossen, und sprach: Laß uns zusammen kommen im Hause GOttes mitten im Tempel, und die Thüre des Tempels zuschließen; denn sie werden kommen dich zu erwürgen, und werden bey der Nacht kommen, daß sie dich erwürgen.

11. Ich aber sprach: Sollte ein solcher Mann fliehen? Sollte ein solcher Mann, wie ich bin, in den Tempel gehen, daß er lebendig bleibe? Ich will nicht hinein gehen.

12. Denn ich merkte, daß ihn GOtt nicht gesandt hatte. Denn er sagte wohl Weisſagung auf mich, aber Tobia und Saneballat hatten ihm Geld gegeben.

13. Darum nahm er Geld, auf daß ich mich fürchten sollte, und also thun, und sündigen, daß sie ein böses Geschrey hätten, damit sie mich lästern möchten.

14. *Gedenke, mein GOtt, des Tobias und Saneballats nach diesen seinen Werken; auch der Prophetin Noadja, und der andern Propheten, die mich wollten abschrecken. *Pſ.74,22.

15. Und die Mauer ward fertig am fünf und zwanzigsten Tage des Monats Elul, in zwey und funfzig Tagen.

16. Und da alle unsere Feinde das höreten, fürchteten sich alle Heiden, die um uns her waren, und der * Muth entfiel ihnen; denn sie merkten, daß diß Werk von GOtt war. *1Mos.42,28. 1Sam.17,32.

17. Auch zu derselben Zeit waren viele der Obersten Judas, deren Briefe gingen zu Tobia, und von Tobia zu ihnen.

18. Denn

Digitized by Google

18. Denn ihrer waren Viele in Juda, die ihm geschworen waren; denn er war ein Schwager Sachanjas, des Sohnes Arahs, und sein Sohn Johanan hatte die Tochter Mesullams, des Sohnes Berechjas.

19. Und sagten Gutes von ihm vor mir, und brachten meine Rede aus zu ihm. So sandte denn Tobia Briefe mich abzuschrecken.

Das 7. Capitel.

Wächter der Stadt, Zahl und Geschenke des Volks.

1. Da wir nun die Mauern gebauet hatten, hängete ich die Thüren, und wurden bestellet die Thorhüter, Sänger und Leviten.

2. Und ich gebot meinem Bruder Hanani, und Hananja, dem Pallastvogt zu Jerusalem (denn er war ein treuer Mann, und gottesfürchtig vor vielen Andern)

3. Und sprach zu ihnen: Man soll die Thore zu Jerusalem nicht aufthun, bis daß die Sonne heiß wird; und wenn man noch arbeitet, soll man die Thür zuschlagen und verriegeln. Und es wurden Hüter bestellet aus den Bürgern Jerusalems, ein Jeglicher auf seine Hut und um sein Haus.

4. Die Stadt aber war weit von Raum und groß, aber wenig Volks darinnen, und die Häuser waren nicht gebauet.

5. Und mein GOtt gab mir in das Herz, daß ich versammlete die Rathsherren und die Obersten und das Volk, sie zu rechnen. Und ich fand ein Register ihrer Rechnung,

6. Die vorhin herauf gekommen waren, aus dem Gefängniß, die Nebucad Nezar, der König zu Babel, hatte weggeführet, und zu Jerusalem wohneten und in Juda, ein Jeglicher in seiner Stadt,

7. Und waren gekommen mit Serubabel, Jesua, Nehemja, Asarja, Raamja, Nahemani, Mardochai, Bilsan, Mispereth, Bigevai, Nehum und Baena. Diß ist die Zahl der Männer vom Volk Israel.

8. Der Kinder Pareos waren zwey tausend hundert und zwey und siebenzig.

9. Der Kinder Sephatjas, drey hundert und zwey und siebenzig.

10. Der Kinder Arahs, sechs hundert und zwey und funfzig.

11. Der Kinder * Pahath Moabs, unter den Kindern Jesuas und Joabs, zwey tausend acht hundert und achtzehn. *Esr. 2. 6.

12. Der Kinder Elams, tausend zwey hundert und vier und funfzig.

13. Der Kinder Sathus, acht hundert und fünf und vierzig.

14. Der Kinder Sacais, sieben hundert und sechzig.

15. Die Kinder Benuis, sechs hundert und acht und vierzig.

16. Der Kinder Bebais, sechs hundert und acht und zwanzig.

17. Der Kinder Asgads, zwey tausend drey hundert und zwey und zwanzig.

18. Der Kinder Adonikams, sechs hundert und sieben und sechzig.

19. Der Kinder Bigevais, zwey tausend und sieben und sechzig.

20. Der Kinder Adins, sechs hundert und fünf und funfzig.

21. Der Kinder Aters von Hiskia, acht und neunzig.

22. Der Kinder Hasums, drey hundert und acht und zwanzig.

23. Der Kinder Bezais, drey hundert und vier und zwanzig.

24. Der Kinder Hariphs, hundert und zwölf.

25. Der Kinder Gibeons, fünf und neunzig.

26. Der Männer von Bethlehem und Netopha, hundert und acht und achtzig.

27. Der Männer von * Anathoth, hundert und acht und zwanzig. *Jer. 1. 1.

28. Der Männer von Beth Asmaveth, zwey und vierzig.

29. Der Männer von Kiriath Jearim, Caphira und Beeroth, sieben hundert und drey und vierzig.

30. Der Männer von Rama und Gaba, sechs hundert und ein und zwanzig.

31. Der Männer von Michmas, hundert und zwey und zwanzig.

32. Der Männer von Bethel und Ai, hundert und drey und zwanzig.

33. Der Männer vom andern Nebo, zwey und funfzig.

34. Der Kinder des andern Elams, tausend zwey hundert und vier und funfzig.

35. Der Kinder Harims, drey hundert und zwanzig.

36. Der

36. Der Kinder Jerehos, drey hundert und fünf und vierzig.
37. Der Kinder Lods, Hadids und Onos, sieben hundert und ein und zwanzig.
38. Der Kinder Senaas, drey tausend neun hundert und dreyßig.
39. Die Priester: Der Kinder Jedajas, vom Hause Jesua, neun hundert und drey und siebenzig.
40. Der Kinder Immers, tausend und zwey und funfzig.
41. Der Kinder Pashurs, tausend zwey hundert und sieben und vierzig.
42. Der Kinder Harims, tausend und siebenzehn.
43. Die Leviten: Der Kinder Jesuas von Kadmiel, unter den Kindern Hoduas, vier und siebenzig.
44. Die Sänger: Der Kinder Assaphs, hundert und acht und vierzig.
45. Die Thorhüter waren: Die Kinder Sallums, die Kinder Aters, die Kinder Thalmons, die Kinder Akubs, die Kinder Hatitas, die Kinder Sobais; allesamt hundert und acht und dreyßig.
46. Die Nethinim: Die Kinder Zihas, die Kinder Hasuphas, die Kinder Tabaoths,
47. Die Kinder Keros, die Kinder Sias, die Kinder Padons,
48. Die Kinder Libanas, die Kinder Hagabas, die Kinder Salmais,
49. Die Kinder Hanans, die Kinder Giddels, die Kinder Gahars,
50. Die Kinder Reajas, die Kinder Rezins, die Kinder Nekodas,
51. Die Kinder Gasams, die Kinder Usas, die Kinder Passeahs,
52. Die Kinder Bessais, die Kinder Meunims, die Kinder Nephussims,
53. Die Kinder Bakbuks, die Kinder Hakuphas, die Kinder Harhurs,
54. Die Kinder Bazliths, die Kinder Mehidas, die Kinder Harsas,
55. Die Kinder Barkos, die Kinder Sisseras, die Kinder Thamahs,
56. Die Kinder Neziahs, die Kinder Hatiphas.
57. Die Kinder der * Knechte Salomos waren: Die Kinder Sotais, die Kinder Sophereths, die Kinder Pridas, *c.11,3.
58. Die Kinder Jaelas, die Kinder Darkons, die Kinder Giddels,
59. Die Kinder Sephatjas, die Kinder Hatils, die Kinder Pochereths von Zebaim, die Kinder Amons.
60. Aller * Nethinim und Kinder der Knechte Salomos waren drey hundert und zwey und neunzig. *Esr.8,20.
61. Und diese zogen auch mit herauf, Mithel, Melah, ThelHarsa, Cherub, Addon und Immer; aber sie konnten nicht anzeigen ihrer Väter Haus, noch ihren Samen, ob sie aus Israel wären.
62. Die Kinder Delajas, die Kinder Tobias, und die Kinder Nekodas waren sechs hundert und zwey und vierzig.
63. Und von den * Priestern waren die Kinder Habajas, die Kinder Hakoz, die Kinder Barsillais, der aus den Töchtern †Barsillais, des Gileaditers, ein Weib nahm und ward nach derselben Namen genannt. *Esr.2,61. †2Sam.17,27.
64. Diese suchten ihr Geburtsregister, und da sie es nicht fanden, wurden sie los vom Priesterthum.
65. Und Hathirsatha sprach zu ihnen: Sie sollen nicht essen vom Allerheiligsten, bis daß ein Priester aufkäme * mit dem Licht und Recht. *2Mos.28,30.
66. Der ganzen Gemeine wie Ein Mann war zwey und vierzig tausend drey hundert und sechzig;
67. Ausgenommen ihre Knechte und Mägde, derer waren sieben tausend drey hundert und sieben und dreyßig; und hatten zwey hundert und fünf und vierzig Sänger, und Sängerinnen,
68. Sieben hundert und sechs und dreyßig Rosse, zwey hundert und fünf und vierzig Maulthiere,
69. Vier hundert und fünf und dreyßig Cameele, sechs tausend sieben hundert und zwanzig Esel.
70. Und etliche der obersten Väter gaben zum Werke. Hathirsatha gab zum Schatz tausend Gülden, funfzig Becken, fünf hundert und dreyßig Priesterröcke.
71. Und etliche oberste Väter gaben zum Schatz ans Werk, zwanzig tausend Gülden, zwey tausend und zwey hundert Pfund Silber.
72. Und das andere Volk gab zwanzig tausend Gülden, und zwey tausend Pfund Silber, und sieben und sechzig Priesterröcke.

73. Und

Digitized by Google

73. Und die Priester und die Leviten, die Thorhüter, die Sänger, und Etliche des Volks, und die Nethinim, und ganz Israel, setzten sich in ihre Städte.

Das 8. Capitel.

Nehemia und Esra richten den Gottesdienst an.

1. Da nun herzu kam der siebente Monat, und die Kinder Israels in ihren Städten waren, versammlete sich das ganze Volk, wie Ein Mann, auf die breite Gasse vor dem Wasserthor, und sprachen zu Esra, dem Schriftgelehrten, daß er das Gesetzbuch Moses holete, das der HErr Israel geboten hat.

2. Und Esra, der Priester, brachte das Gesetz vor die Gemeine, beyde Männer und Weiber und Alle, die es vernehmen konnten, am ersten Tage des siebenten Monats;

3. Und las darinnen auf der breiten Gasse, die vor dem Wasserthor ist, von licht Morgen an bis auf den Mittag, vor Mann und Weib und wer es vernehmen konnte. Und des ganzen Volks Ohren waren zu dem Gesetzbuch gekehret.

4. Und Esra, der Schriftgelehrte, stand auf einem hölzernen hohen Stuhl, den sie gemacht hatten zu predigen; und stand neben ihm Mathithja, Sema, Anaja, Uria, Hilkia und Maeseja zu seiner Rechten: aber zu seiner Linken, Pedaja, Misael, Malchja, Hasum, Hasbadana, Sacharja und Mesullam.

5. Und Esra that das Buch auf vor dem ganzen Volk; denn er ragte über alles Volk, und da er es aufthat, stand alles Volk.

6. Und Esra lobte den HErrn, den großen GOtt. Und alles Volk antwortete: Amen, Amen, mit ihren Händen empor; und neigten sich, und beteten den HErrn an mit dem Antlitz zur Erde.

7. Und Jesua, Bani, Serebja, Jamin, Akub, Sabthai, Hodaja, Maeseja, Klita, Asarja, Josabad, Hanan, Plaja und die Leviten machten, daß das Volk auf das Gesetz merkete; und das Volk stand auf seiner Stätte.

8. Und sie lasen im Gesetzbuch GOttes, klärlich und verständlich, daß man es verstand, da man es las.

9. Und Nehemia, der da ist *Hathirsatha, und Esra, der Priester, der Schriftgelehrte, und die Leviten, die das Volk aufmerken machten, sprachen zu allem Volk: Dieser Tag ist heilig dem HErrn, eurem GOtt; darum seyd nicht traurig, und weinet nicht. Denn alles Volk weinete, da sie die Worte des Gesetzes höreten. *c.7,70. Esr.2,63.

10. Darum sprach er zu ihnen: Gehet hin, und esset das Fette, und trinket das Süße; und sendet denen auch Theil, die nichts für sich bereitet haben; denn dieser Tag ist heilig unserm HErrn; darum bekümmert euch nicht, denn die Freude am HErrn ist eure Stärke.

11. Und die Leviten stilleten alles Volk, und sprachen: Seyd stille, denn der Tag ist heilig, bekümmert euch nicht.

12. Und alles Volk ging hin, daß es äße, tränke, und Theil sendete, und eine große Freude machte; denn sie hatten die Worte verstanden, die man ihnen hatte kund gethan.

13. Und des andern Tages versammleten sich die obersten Väter unter dem ganzen Volk, und die Priester und Leviten zu Esra, dem Schriftgelehrten, daß er sie die Worte des Gesetzes unterrichtete.

14. Und sie fanden *geschrieben im Gesetz, das der HErr durch Mose geboten hatte, daß die Kinder Israels in Laubhütten wohnen sollten auf das Fest im siebenten Monat. *3Mos.23,42.

15. Und sie ließen es laut werden, und ausrufen in allen ihren Städten und zu Jerusalem, und sagen: Gehet hinaus auf die Berge und holet Oelzweige, Balsamzweige, Myrtenzweige, Palmenzweige und Zweige von dichten Bäumen, daß man Laubhütten mache, wie es geschrieben stehet.

16. Und das Volk ging hinaus, und holeten, und machten ihnen Laubhütten, ein Jeglicher auf seinem Dach, und in ihren Höfen, und in den Höfen am Hause GOttes, und auf der breiten Gasse am Wasserthor, und auf der breiten Gasse am Thor Ephraim.

17. Und die ganze Gemeine derer, die aus dem Gefängniß waren wieder gekommen, machten Laubhütten, und wohneten darin-

Digitized by Google

darinnen. Denn die Kinder Israels hatten seit der Zeit Jesuas, des Sohnes Nuns, bis auf diesen Tag nicht also gethan; und war eine sehr große Freude.

18. Und ward im Gesetzbuch GOttes gelesen alle Tage, vom ersten Tage an bis auf den letzten; und hielten das Fest sieben Tage, und am achten Tage die Versammlung, wie sichs gebühret.

Das 9. Capitel.

Des Volks öffentliche Buße.

1. Am vier und zwanzigsten Tage dieses Monats kamen die Kinder Israels zusammen * mit Fasten, und Säcken, und Erde auf ihnen; *Esth.4,1.

2. Und sonderten den Samen Israels von allen fremden Kindern, und traten hin und bekannten ihre Sünde und ihrer Väter Missethat.

3. Und standen auf an ihre Stätte, und man las im Gesetzbuch des HErrn, ihres GOttes, viermal des Tages; und sie bekannten, und beteten an den HErrn, ihren GOtt, viermal des Tages.

4. Und die Leviten standen auf in die Höhe, nemlich Jesua, Bani, Kadmiel, Sebanja, Buni, Serebja, Bani und Chenani, und schrieen laut zu dem HErrn, ihrem GOtt.

5. Und die Leviten, Jesua, Kadmiel, Bani, Hasabenja, Serebja, Hodja, Sebanja, Pethahja, sprachen: Stehet auf, lobet den HErrn, euren GOtt, von Ewigkeit zu Ewigkeit; und man lobe den Namen deiner Herrlichkeit, der erhöhet ist, mit allem Segen und Lobe.

6. HErr, Du bist es allein, *Du hast gemacht den Himmel und aller Himmel Himmel mit allem ihrem Heer, die Erde, und alles, was darauf ist, die Meere, und alles, was darinnen ist; Du machest alles lebendig, und das himmlische Heer betet dich an. *Ap.Gesch.4,24. 14,15.

7. Du bist der HErr GOtt, der du Abram erwählet hast, und ihn * von Ur in Chaldäa ausgeführet, und † Abraham genannt, *1Mos.11,31. †1Mos.17,5.

8. Und sein Herz treu vor dir gefunden, und einen Bund mit ihm gemacht, seinem Samen zu geben das Land der Cananiter, Hethiter, Amoriter, Pheresiter, Jebusiter und Girgositer; und hast dein Wort gehalten, denn Du bist gerecht.

9. Und du hast * angesehen das Elend unserer Väter in Egypten, und ihr Schreyen erhöret am Schilfmeer, *2Mos.3,7.

10. Und Zeichen und Wunder gethan an Pharao, und allen seinen Knechten, und an allem Volk seines Landes; denn du erkanntest, daß sie stolz wider sie waren; und hast dir einen Namen gemacht, wie es heute gehet.

11. Und hast * das Meer vor ihnen zerrissen, daß sie mitten im Meer trocken durchhin gingen, und ihre Verfolger in die Tiefe verworfen, wie Steine in mächtigen Wassern; *2Mos.14,21.

12. Und sie * geführet des Tages in einer Wolkensäule, und des Nachts in einer Feuersäule, ihnen zu leuchten auf dem Wege, den sie zogen. *2Mos.13,21.

13. Und * bist herab gestiegen auf den Berg Sinai, und † hast mit ihnen vom Himmel geredet, und gegeben ein wahrhaftiges Recht, und ein rechtes Gesetz, und gute Gebote und Sitten; *2Mos.19,18. †2Mos.20,1.

14. Und deinen heiligen Sabbath ihnen kund gethan; und Gebote, Sitten und Gesetze ihnen geboten durch deinen Knecht Mose;

15. Und ihnen * Brod vom Himmel gegeben, da sie hungerte, und † Wasser aus dem Felsen lassen gehen, da sie dürstete; und ihnen geredet, sie sollten hinein gehen und das Land einnehmen, darüber du deine Hand hobest, ihnen zu geben. *2Mos.16,4.14. Ps.78,24. Weish.16,20.21. †2Mos.17,6.

16. Aber unsere Väter wurden stolz und * halsstarrig, daß sie deinen Geboten nicht gehorchten, *Jer.7,26. 17,23.

17. Und weigerten sich zu hören, und gedachten auch nicht an deine Wunder, die du an ihnen thatest; sondern sie wurden halsstarrig und warfen ein Haupt auf, daß sie sich wendeten zu ihrer Dienstbarkeit in ihrer Ungeduld. Aber Du, mein GOtt, vergabest, und warest * gnädig, barmherzig, geduldig, und von großer Barmherzigkeit, und verließest sie nicht. *2Mos.34,6.

18. Und ob sie wohl * ein gegossen Kalb machten und sprachen: Das ist dein GOtt, der dich aus Egyptenland geführet hat, und thaten große Lästerungen; *2Mos.32,4.

19. Noch

19. Noch verließest Du sie nicht in der Wüste, nach deiner großen Barmherzigkeit, und die Wolkensäule wich nicht von ihnen des Tages, sie zu führen auf dem Wege, noch die Feuersäule des Nachts, ihnen zu leuchten auf dem Wege, den sie zogen.

20. Und du gabest ihnen deinen guten Geist, sie zu unterweisen; und dein Man wandtest du nicht von ihrem Munde; und gabest ihnen Wasser, da sie dürstete.

21. Vierzig Jahre versorgtest du sie in der Wüste, daß ihnen nichts mangelte. *Ihre Kleider veralteten nicht, und ihre Füße zerschwollen nicht; *5Mos.8,4.

22. Und gabest ihnen Königreiche und Völker, und theiltest sie hier und daher daß sie einnahmen das Land *Sihons, des Königs zu Hesbon, und das Land Ogs, des Königs in Basan; *4Mos.21,24.35.

23. Und vermehrtest ihre Kinder, wie die Sterne am Himmel, und brachtest sie ins Land, das du ihren Vätern geredet hattest, daß sie einziehen und es einnehmen sollten.

24. Und die Kinder zogen hinein, und nahmen das Land ein; und du demüthigtest vor ihnen die Einwohner des Landes, die Cananiter, und gabest sie in ihre Hände, und ihre Könige, und Völker im Lande, daß sie mit ihnen thaten nach ihrem Willen.

25. Und sie gewannen veste Städte, und ein fett Land, und nahmen Häuser ein, voll allerley Güter, ausgehauene Brunnen, Weinberge, Oelgärten, und Bäume, davon man isset, die Menge, und aßen, und wurden *satt und fett, und lebten in Wohllust, durch deine große Güte. *5Mos.32,15.

26. Aber sie wurden ungehorsam, und widerstrebten dir, und warfen dein Gesetz hinter sich zurück, und erwürgeten deine Propheten, die ihnen bezeugten, daß sie sollten sich zu dir bekehren, und thaten große Lästerung.

27. Darum gabest du sie in die Hand ihrer Feinde, die sie ängsteten. Und zur Zeit ihrer Angst schrieen sie zu dir; und Du erhöretest sie vom Himmel, und durch deine große Barmherzigkeit *gabest du ihnen Heilande, die ihnen halfen aus ihrer Feinde Hand. *Richt.3,9.15.

28. Wenn sie aber zur Ruhe kamen, verkehrten sie sich übel zu thun vor dir. So verließest du sie in ihrer Feinde Hand, daß sie über sie herrscheten. So bekehrten sie sich dann, und schrieen zu dir; und Du erhöretest sie vom Himmel, und errettetest sie nach deiner großen Barmherzigkeit vielmal,

29. Und ließest ihnen bezeugen, daß sie sich bekehren sollten zu deinem Gesetz. Aber sie waren stolz, und gehorchten deinen Geboten nicht, und sündigten an deinen Rechten (welche so ein Mensch thut, lebet er darinnen) und wandten ihre Schultern weg, und wurden halsstarrig und gehorchten nicht. *3Mos.18,5.

30. Und du hieltest viele Jahre über ihnen, und ließest ihnen bezeugen durch deinen Geist in deinen Propheten; aber sie nahmen es nicht zu Ohren. Darum hast du sie gegeben in die Hand der Völker in Ländern.

31. Aber nach deiner großen Barmherzigkeit hast du es nicht gar aus mit ihnen gemacht, noch sie verlassen; denn Du bist ein gnädiger und barmherziger GOtt.

32. Nun, unser GOtt, du großer GOtt, mächtig und schrecklich, der du hältst Bund und Barmherzigkeit, achte nicht gering alle die Mühe, die uns getroffen hat, und unsere Könige, Fürsten, Priester, Propheten, Väter und dein ganzes Volk, von der Zeit an der Könige zu Assur, bis auf diesen Tag.

33. Du bist gerecht an allem, das du über uns gebracht hast; denn du hast recht gethan, Wir aber sind gottlos gewesen.

34. Und unsere Könige, Fürsten, Priester und Väter haben nicht nach deinem Gesetz gethan, und nicht Acht gehabt auf deine Gebote und Zeugnisse, die du ihnen hast lassen zeugen.

35. Und sie haben dir nicht gedienet in ihrem Königreich, und in deinen großen Gütern, die du ihnen gabest, und in dem weiten und fetten Lande, das du ihnen dargelegt hast, und haben sich nicht bekehret von ihrem bösen Wesen.

36. Siehe, wir sind heutiges Tages Knechte; und im Lande, das du unsern Vätern gegeben hast, zu essen seine Früchte und Güter, siehe, da sind wir Knechte innen;

37. Und sein Einkommen mehret sich den Königen, die du über uns gesetzet hast, um unserer Sünden willen; und sie herrschen über unsere Leiber und Vieh nach ihrem Willen, und wir sind in großer Noth.

38. Und

38. Und in diesem allen machen wir einen vesten Bund, und schreiben, und lassen es unsere Fürsten, Leviten und Priester versiegeln.

Das 10. Capitel.

Versiegelung des erneuerten Bundes.

1. Die Versiegeler aber waren: Nehemia Hathirsatha, der Sohn Hachaljas, und Zidekia,
2. Seraja, Asarja, Jeremja,
3. Pashur, Amarja, Malchja,
4. Hattus, Sebanja, Malluch,
5. Harim, Meremoth, Obadja,
6. Daniel, Ginthon, Baruch,
7. Mesullam, Abja, Mejamin,
8. Maasja, Bilgai und Semaja, das waren die Priester.
9. Die Leviten aber waren: Jesua, der Sohn Asanjas, Binui, unter den Kindern Henadads, Kadmiel,
10. Und ihre Brüder: Sechanja, Hodja, Klita, Plaja, Hanan,
11. Micha, Rehob, Hasabja,
12. Sachur, Serebja, Sebanja,
13. Hodja, Bani und Beninu.
14. Die Häupter im Volk waren: *Pareos, †Pahath Moab, Elam, Sathu, Bani,

*Jes. 2,3. †Esr. 2,6.

15. Buni, Asgad, Bebai,
16. Adonja, Bigvai, Adin,
17. Ater, Hiskia, Asur,
18. Hodja, Hasum, Bezai,
19. Hariph, Anathoth, Neubai,
20. Magpias, Mesullam, Hesir,
21. Mesesabeel, Zadok, Jadua,
22. Platja, Hanan, Anaja,
23. Hosea, Hananja, Hasub,
24. Haloches, Pilha, Sobek,
25. Rehum, Hasabna, Maeseja,
26. Ahia, Hanan, Anan,
27. Malluch, Harim, und Baena.
28. Und das andere Volk, *Priester, Leviten, Thorhüter, Sänger, Nethinim und Alle, die sich von den Völkern in Ländern gesondert hatten zum Gesetz GOttes, samt ihren Weibern, Söhnen und Töchtern, Alle die es verstehen konnten. *Esr. 2,70.
29. Und ihre Mächtige nahmen es an für ihre Brüder. Und sie kamen, daß sie schwuren und sich mit einem Eide verpflichteten, zu wandeln im Gesetz GOttes, das durch Mosen, den Knecht GOttes, gegeben ist, daß sie halten und thun wollten nach allen Geboten, Rechten und Sitten des HErrn, unsers Herrschers;
30. Und daß wir den Völkern im Lande unsere Töchter nicht geben, noch ihre Töchter unsern Söhnen nehmen wollten;
31. Auch wenn die Völker im Lande * am Sabbathtage bringen Waare und allerley Fütterung zu verkaufen, daß wir es nicht von ihnen nehmen wollten auf den Sabbath und heiligen Tagen; und daß wir das siebente Jahr allerhand Beschwerung frey lassen wollten. *c. 13,15. Amos 8,5.
32. Und legten ein Gebot auf uns, daß wir jährlich einen dritten Theil eines Sekels gäben zum Dienst im Hause unsers GOttes;
33. Nemlich zu Schaubrod, zu täglichem Speisopfer, zu täglichem Brandopfer des Sabbaths, der Neumonden und Festtage, und zu dem Geheiligten, und zum Sündopfer, damit Israel versöhnet werde, und zu allem Geschäfte im Hause unsers GOttes.
34. Und wir warfen das Loos unter den Priestern, Leviten und dem Volk um das Opfer des Holzes, das man zum Hause unsers GOttes bringen sollte jährlich, nach den Häusern unserer Väter, auf bestimmte Zeit, zu brennen auf dem Altar des HErrn, unsers GOttes, wie es im Gesetz *geschrieben stehet. *3 Mos. 6,12.
35. Und jährlich zu bringen die Erstlinge unsers Landes und die Erstlinge aller Früchte auf allen Bäumen, zum Hause des HErrn;
36. Und die Erstlinge unserer Söhne und unsers Viehes, wie es * im Gesetz geschrieben stehet, und die Erstlinge unserer Rinder und unserer Schafe; daß wir das alles zum Hause unsers GOttes bringen sollen den Priestern, die im Hause unsers GOttes dienen. *2 Mos. 13,2.
37. Auch sollen wir bringen die Erstlinge unsers Teiges und unserer Hebe, und die Früchte allerley Bäume, Most und Oel den Priestern in die Kasten am Hause unsers GOttes; und den * Zehnten unsers Landes den Leviten, daß die Leviten den Zehnten haben in allen Städten unsers Ackerwerks. *4 Mos. 18,21.
38. Und der Priester der Sohn Aarons, soll mit den Leviten auch an dem Zehnten der Leviten haben, daß die Leviten

*den Zehnten ihrer Zehnten herauf bringen zum Hause unsers GOttes in die Kasten im Schatzhause. *4Mos.18,26.28.

39. Denn die Kinder Israels und die Kinder Levis sollen die Hebe des Getreides, Mosts und Oels herauf in die Kasten bringen. Daselbst sind * die Gefäße des Heiligthums, und die Priester, die da dienen, und die Thorhüter und Sänger, daß wir das Haus unsers GOttes nicht verlassen. *c.13,9. 1Chron.23,19.

Das 11. Capitel.

Register der neuen Einwohner in der Stadt und auf dem Felde.

1. Und die * Obersten des Volks wohneten zu Jerusalem. Das andere Volk aber warfen das Loos darum, daß unter zehn ein Theil gen Jerusalem in die heilige Stadt zögen, da zu wohnen, und neun Theile in den Städten. *c.7,5.

2. Und das Volk segnete alle die Männer, die freywillig waren zu Jerusalem zu wohnen.

3. Diß sind die Häupter in der Landschaft, die zu Jerusalem wohneten. In den Städten Judas aber wohnete ein Jeglicher in seinem Gut, das in ihren Städten war; nemlich Israel, Priester, Leviten, Nethinim und die * Kinder der Knechte Salomos. *c.7,57.

4. Und zu Jerusalem wohneten etliche der Kinder Judas und Benjamins. Von den Kindern Judas: Athaja, der Sohn Usias, des Sohnes Sacharjas, des Sohnes Amarjas, des Sohnes Sephatjas, des Sohnes Mahelaleels, aus den Kindern Parez;

5. Und Maesja, der Sohn Baruchs, des Sohnes Chal-Hoses, des Sohnes Hasajas, des Sohnes Adajas, des Sohnes Jojaribs, des Sohnes Sacharjas, des Sohnes Silonis.

6. Aller Kinder Parez, die zu Jerusalem wohneten, waren vier hundert und acht und sechzig, redliche Leute.

7. Diß sind die Kinder Benjamins: Sallu, der Sohn Mesullams, des Sohnes Joeds, des Sohnes Pedajas, des Sohnes Kolajas, des Sohnes Maesejas, des Sohnes Ithiels, des Sohnes Jesajas;

8. Und nach ihm Gabai, Sallai, neun hundert und acht und zwanzig;

9. Und Joel, der Sohn Sichri, war ihr Vorsteher; und Juda, der Sohn Hasnuas, über das andere Theil der Stadt.

10. Von den Priestern wohneten Jedaja, der Sohn Jojaribs, Jachin.

11. Seraja, der Sohn Hilkias, des Sohnes Mesullams, des Sohnes Zadoks, des Sohnes Merajoths, des Sohnes Ahitobs, war Fürst im Hause GOttes.

12. Und seine Brüder, die im Hause schafften, derer waren acht hundert und zwey und zwanzig. Und Adaja, der Sohn Jerohams, des Sohnes Plaljas, des Sohnes Amzis, des Sohnes Sacharjas, des Sohnes Pashurs, des Sohnes Malchjas,

13. Und seine Brüder, Obersten unter den Vätern, waren zwey hundert und zwey und vierzig. Und Amassai, der Sohn Asareels, des Sohnes Ahusais, des Sohnes Mesillemoths, des Sohnes Immers,

14. Und seine Brüder, gewaltige Leute, waren hundert und acht und zwanzig. Und ihr Vorsteher war Sabdiel, der Sohn Gedolims.

15. Von den Leviten: Semaja, der Sohn Hasubs, des Sohnes Asrikams, des Sohnes Hasabjas, des Sohnes Bunis,

16. Und Sabthai und Josabad, aus der Leviten Obersten, an den äußerlichen Geschäften im Hause GOttes;

17. Und Mathanja, der Sohn Michas, des Sohnes Sabdis, des Sohnes Assaphs, der das Haupt war, Dank anzuheben zum Gebet, und Bakbukja, der andere unter seinen Brüdern, und Abda, der Sohn Sammuas, des Sohnes Galals des Sohnes Jedithuns.

18. Aller Leviten in der heiligen Stadt waren zwey hundert und vier und achtzig.

19. Und die Thorhüter, Akub und Thalmon und ihre Brüder, die in den Thoren hüteten, waren hundert und zwey und siebenzig.

20. Das andere Israel aber, Priester und Leviten, waren in allen Städten Judas, ein Jeglicher in seinem Erbtheil.

21. Und die Nethinim wohneten an Ophel. Und Ziha und Gispa gehörten zu den Nethinim.

22. Der Vorsteher aber über die Leviten zu Jerusalem war Usi, der Sohn Banis, des Sohnes Hasabjas, des Sohnes Mathanjas, des Sohnes Michas. Aus den Kindern Assaphs waren Sänger um das Geschäfte im Hause GOttes.

23. Denn es war des Königs Gebot über

über ſie, daß die Sänger treulich handelten, einen jeglichen Tag ſein Gebühr.

24. Und Pethahja, der Sohn Meſesabeels, aus den Kindern Serahs, des Sohnes Judas, war Befehlshaber des Königs zu allen Geſchäften an das Volk.

25. Und der Kinder Judas, die außen auf den Dörfern auf ihrem Lande waren, wohneten etliche zu * KiriathArba und in ihren Töchtern, und zu Dibon und in ihren Töchtern, und zu Kabzeel und in ihren Dörfern, *Joſ.20,7. 1, 1.

26. Und zu Jeſua, Molada, Bethpalet,

27. Hazarſual, Berſeba und ihren Töchtern,

28. Und zu * Ziklag und Mochona, und ihren Töchtern, *Joſ.15,31.

29. Und zu Enrimmon, Zarega, Jeremuth,

30. Sanoah, Adullam und ihren Dörfern, zu Lachis und auf ihrem Felde, zu Aſeka und in ihren Töchtern. Und lagerten ſich von Berſeba an bis ans Thal Hinnom.

31. Die Kinder Benjamins aber von Gaba wohneten zu Michmas, Aja, Beth-El und ihren Töchtern,

32. Und zu Anathoth, Nob, Ananja

33. Hazor, Rama, Githaim,

34. Hadid, Zibsim, Reballat,

35. Lod, Ono, und im Zimmerthal.

36. Und etliche Leviten, die Theil in Juda hatten, wohneten unter Benjamin.

Das 12. Capitel.

Namen der Prieſter und Leviten. Einweihung der Stadt. Ordnung der heiligen Pfleger.

1. Diß ſind die Prieſter und Leviten, die mit Serubabel, dem Sohne Sealthiels, und Jeſua herauf zogen: Seraja, Jeremja, Eſra,

2. Amarja, Malluch, Hattus,

3. Sechanja, Rehum, Meremoth,

4. Iddo, Ginthoi, Abja,

5. Mejamin, Maadja, Bilga,

6. Semaja, Jojarib, Jedaja,

7. Sallu, Amok, Hilkia und Jedaja. Diß waren die Häupter unter den Prieſtern und ihren Brüdern, zu den Zeiten Jeſua.

8. Die Leviten aber waren dieſe: Jeſua, Benui, Kadmiel, Serebja, Juda und Mathanja, über das * Dankamt, er und ſeine Brüder. *c.11,17.

9. Bakbukja und Unni, ihre Brüder, waren um ſie zur Hut.

10. Jeſua zeugete Jojakim, Jojakim zeugete Eliaſib, Eliaſib zeugete Jojada.

11. Jojada zeugete Jonathan, Jonathan zeugete Jaddua.

12. Und zu den Zeiten Jojakims waren dieſe oberſte Väter unter den Prieſtern: Nemlich von Seraja war Meraja; von Jeremja war Hananja;

13. Von Eſra war Meſullam; von Amarja war Johanan;

14. Von Malluch war Jonathan; von Sebanja war Joſeph;

15. Von Harim war Adna; von Merajoth war Helkai;

16. Von Iddo war Sacharja; von Ginthon war Meſullam;

17. Von * Abja war Sichri; von Mejamin Moadja war Piltai; *Luc.1,5.

18. Von Bilga war Sammua; von Semaja war Jonathan;

19. Von Jojarib war Mathnai; von Jedaja war Uſi;

20. Von Sallai war Kallai; von Amok war Eber;

21. Von Hilkia war Haſabja; von Jedaja war Nethaneel.

22. Und zu den Zeiten Eliaſibs, Jojadas, Johanans und Jadduas, wurden die oberſten Väter unter den Leviten und die Prieſter beſchrieben unter dem Königreich Darius, des Perſers.

23. Es wurden aber die Kinder Levis, die oberſten Väter, beſchrieben in die Chronica, bis zur Zeit Johanans, des Sohnes Eliaſibs.

24. Und diß waren die Oberſten unter den Leviten: Haſabja, Serebja, und Jeſua, der Sohn Kadmiels, und ihre Brüder neben ihnen, zu loben und zu danken; wie es * David, der Mann GOttes, geboten hatte, eine Hut neben der andern. *1Chron.26,1. 2Chron.29,25.

25. Mathanja, Bakbukja, Obadja, Meſullam, Talmon und Akub waren * Thorhüter an der Hut, an den Schwellen in den Thoren. *2Chron.8,14.

26. Dieſe waren zu den Zeiten Jojakims, des Sohnes Jeſuas, des Sohnes Jozadaks, und zu den Zeiten Nehemias, des Landpflegers, und des Prieſters Eſra, des Schriftgelehrten.

27. Und in der Einweihung der Mauern zu Jeruſalem ſuchte man die Leviten aus allen ihren Orten, daß man ſie gen Jeruſalem brächte, zu halten Einweihung, in Freuden, mit Danken, mit Singen, Cymbeln, Pſaltern und Harfen.

28. Und es verſammleten ſich die Kinder der Sänger, und von der Gegend um Jeruſalem her, und von den Höfen Netophati,

29. Und vom Hauſe Gilgal, und von den Aeckern zu Gibea und Asmaveth; denn die Sänger hatten ihnen Höfe gebauet um Jeruſalem her.

30. Und die Prieſter und Leviten reinigten ſich, und reinigten das Volk, die Thore und die Mauer.

31. Und ich ließ die Fürſten Judas oben auf die Mauer ſteigen, und beſtellete zwey große Dankchöre, die gingen hin zur Rechten oben auf die Mauer zum * Miſtthor wärts. *c.2,13.

32. Und ihnen ging nach Hoſaja, und die Hälfte der Fürſten Judas,

33. Und Aſarja, Eſra, Meſullam,

34. Juda, Benjamin, Semaja, und Jeremia,

35. Und etliche der Prieſter Kinder mit Trompeten: Nemlich Sacharja, der Sohn Jonathans, des Sohnes Semajas, des Sohnes Mathanjas, des Sohnes Michajas, des Sohnes Sachurs, des Sohnes Aſſaphs;

36. Und ſeine Brüder, Semajah, Aſareel, Milalai, Gilalai, Maai, Nethaneel und Juda, Hanani, mit den Saitenſpielen Davids, des Mannes GOttes; Eſra aber, der Schriftgelehrte, vor ihnen her,

37. Zum Brunnenthor wärts. Und gingen neben ihnen auf den Stufen zur Stadt Davids, die Mauer hinauf zu dem Hauſe Davids hinan, bis an das Waſſerthor gegen Morgen.

38. Das andere Dankchor ging gegen ihnen über, und ich ihm nach, und die Hälfte des Volks die Mauer hinan zum Ofenthurm hinauf, bis an die breite Mauer,

39. Und zum Thor Ephraim hinan, und zum alten Thor, und zum Fiſchthor, und zum Thurm Hananeel, und zum Thurm Mea, bis an das Schafthor; und blieben ſtehen im Kerkerthor.

40. Und ſtanden alſo die zwey Dankchöre im Hauſe GOttes, und ich und die Hälfte der Oberſten mit mir;

41. Und die Prieſter, nemlich Eljakim, Maeſeja, Minjamin, Michaja, Elioenai, Sacharja, Hananja, mit Trompeten;

42. Und Maeſeja, Semaja, Eleaſar, Uſi, Johanan, Malchja, Elam und Aſar. Und die Sänger ſangen laut, und Jeſahja war der Vorſteher.

43. Und es wurden desſelben Tages große Opfer geopfert, und waren fröhlich; denn GOtt hatte ihnen eine große Freude gemacht, daß ſich beydes Weiber und Kinder freueten, und man hörete die Freude Jeruſalems ferne.

44. Zu der Zeit wurden verordnet Männer über die Schatzkaſten, *da die Heben, Erſtlinge und Zehnten innen waren, daß ſie ſammlen ſollten von den Aeckern und um die Städte, auszutheilen nach dem Geſetz für die Prieſter und Leviten; denn Juda hatte eine Freude an den Prieſtern und Leviten, daß ſie ſtanden, *c.10,37. 13,5.

45. Und warteten der Hut ihres GOttes und der Hut der Reinigung. Und die Sänger und Thorhüter ſtanden nach dem Gebot Davids und ſeines Sohnes Salomos.

46. Denn zu den *Zeiten Davids und Aſſaphs wurden geſtiftet die oberſten Sänger, und Loblieder, und Dank zu GOtt. *1Chron.26,1. Sir.47,11.

47. Aber ganz Iſrael gab den Sängern und Thorhütern Theil zu den Zeiten Serubabels und Nehemias, einen jeglichen Tag ſein Theil; und ſie gaben Geheiligtes für die Leviten, die Leviten aber gaben Geheiligtes für die Kinder Aarons.

Das 13. Capitel.

Nehemiä Eifer in Verbeſſerung der Polizey, des Kirchen- und des häuslichen Weſens.

1. Und es ward zu der Zeit geleſen das Buch Moſes vor den Ohren des Volks, und ward geſunden darinnen *geſchrieben, daß die Ammoniter und Moabiter ſollen nimmermehr in die Gemeine GOttes kommen; *5Moſ.23,3.

2. Darum, daß ſie den Kindern Iſraels nicht zuvor kamen mit Brod und Waſſer, und * dingeten wider ſie Bileam, daß er ſie verfluchen ſollte; aber unſer GOtt wandte den Fluch in einen Segen. *4Moſ.22,5.

3. Da

3. Da sie nun diß Gesetz höreten, schieden sie alle Fremdlinge von Israel.

4. Und vor dem hatte der Priester Eliasib in den Kasten am Hause unsers GOttes geleget das Opfer Tobias.

5. Denn er hatte sich einen großen Kasten gemacht, und dahin hatten sie zuvor geleget Speisopfer, Weihrauch, Geräthe, und die Zehnten vom Getreide, Most und Oel, nach dem Gebot der Leviten, Sänger und Thorhüter, dazu die Hebe der Priester.

6. Aber in diesem allen war ich nicht zu Jerusalem. Denn im zwey und dreyßigsten Jahr Arthasasthas, des Königs zu Babel, kam ich zum Könige, und nach etlichen Tagen erwarb ich vom Könige,

7. Daß ich gen Jerusalem zog. Und ich merkte, daß nicht gut war, das Eliasib an Tobia gethan hatte, daß er sich einen Kasten machte im Hofe am Hause GOttes;

8. Und verdroß mich sehr, und warf alle Geräthe vom Hause Tobias hinaus vor den Kasten,

9. Und hieß, daß sie die Kasten reinigten; und ich brachte wieder daselbst hin *das Geräthe des Hauses GOttes, das Speisopfer und Weihrauch. *c.10,39.

10. Und ich erfuhr, daß der Leviten Theil ihnen nicht gegeben war; derhalben die Leviten und Sänger geflohen waren, ein Jeglicher zu seinem Acker, zu arbeiten.

11. Da schalt ich die Obersten, und sprach: Warum verlassen wir das Haus GOttes? Aber ich versammlete sie, und stellete sie an ihre Stätte.

12. Da brachte ganz Juda die * Zehnten vom Getreide, Most und Oel zum Schatz. *4Mos.18,21.

13. Und ich setzte über die Schätze Selemja, den Priester, und Zadok, den Schriftgelehrten, und aus den Leviten Pedaja, und unter ihre Hand Hanan, den Sohn Sachurs, des Sohnes Mathanjas; denn sie wurden für treu gehalten, und ihnen ward befohlen, ihren Brüdern auszutheilen.

14. *Gedenke, mein GOtt, mir daran, und tilge nicht aus meine Barmherzigkeit die ich an meines GOttes Hause und an seiner Hut gethan habe. *Pf.25,7. 106,4.

15. Zu derselben Zeit sahe ich in Juda Kelter treten auf den Sabbath, und Garben herein bringen, und Esel beladen mit Wein, Trauben, Feigen und allerley Last zu Jerusalem bringen auf den Sabbathtag. Und ich bezeugte sie des Tages, da sie die * Fütterung verkauften. *c.10,31. Amos 8,5.

16. Es wohneten auch Tyrer darinnen, die brachten Fische und allerley Waare, und verkauften es auf den Sabbath den Kindern Judas und Jerusalems.

17. Da schalt ich die Obersten in Juda, und sprach zu ihnen: Was ist das böse Ding, das ihr thut, und brechet den Sabbathtag?

18. Thaten nicht unsere Väter also, und unser GOtt führete alles diß Unglück über uns und über diese Stadt? Und ihr machet des Zorns über Israel noch mehr, daß ihr den Sabbath brechet.

19. Und da die Thore zu Jerusalem aufgezogen waren vor dem Sabbath, hieß ich die Thüren zuschließen und befahl, man sollte sie nicht aufthun, bis nach dem Sabbath. Und ich bestellete meiner Knaben etliche an die Thore, daß man keine Last herein brächte am Sabbathtage.

20. Da blieben die Krämer und Verkäufer mit allerley Waare über Nacht draußen vor Jerusalem, einmal oder zwey.

21. Da zeugte ich ihnen, und sprach zu ihnen: Warum bleibet ihr über Nacht um die Mauer? Werdet ihr es noch eins thun, so will ich die Hand an euch legen. Von der Zeit an kamen sie des Sabbaths nicht.

22. Und ich sprach zu den Leviten, die rein waren, daß sie kämen und hüteten der Thore, zu heiligen den Sabbathtag. Mein GOtt, * gedenke mir deß auch, und schone meiner nach deiner großen Barmherzigkeit. *Pf.25,7.

23. Ich sahe auch zu der Zeit Juden, die Weiber nahmen von Asdod, Ammon und Moab.

24. Und ihre Kinder redeten die Hälfte Asdodisch, und konnten nicht Jüdisch reden, sondern nach der Sprache eines jeglichen Volks.

25. Und ich schalt sie, und fluchte ihnen, und schlug etliche Männer, und rauste sie,

und nahm einen Eid von ihnen bey GOtt: Ihr *sollt eure Töchter nicht geben ihren Söhnen, noch ihre Töchter nehmen euren Söhnen, oder euch selbst. *5Mos.7,3.

26. Hat nicht Salomo, der König Israels, daran gesündiget? Und war doch in vielen Heiden kein König ihm gleich, und er war seinem GOtt lieb, und GOtt setzte ihn zum Könige über ganz Israel; noch *machten ihn die ausländischen Weiber zu sündigen. *1Kön.11,3.

27. Habt ihr das nicht gehöret, daß ihr solch großes Uebel thut, euch an unserm GOtt zu vergreifen mit ausländischem Weibernehmen?

28. Und einer aus den Kindern Jojada, des Sohnes Eliasibs, des Hohenpriesters, hatte sich befreundet mit *Sanaballat, dem Horoniten; aber ich jagte ihn von mir. *c.9,19.

29. Gedenke an sie, mein GOtt, die des Priesterthums los sind geworden, und des Bundes des Priesterthums, und der Leviten.

30. Also reinigte ich sie von allen Ausländischen, und stellete die Hut der Priester und Leviten, einen Jeglichen zu seinem Geschäfte;

31. Und zu opfern das Holz zu bestimmten Zeiten, und die Erstlinge. *Gedenke meiner, mein GOtt, im Besten. *c 5,19. 13,14.22. Ps.25,7.

Das Buch Esther.

Das 1. Capitel.

Vasthi wird wegen verachteter Mahlzeit von Ahasveros verstoßen.

1. Zu den Zeiten Ahasveros, der da König war von Indien, bis an die Mohren, über hundert und sieben und zwanzig Länder;

2. Und da er auf seinem königlichen Stuhl saß, zu Schloß Susan,

3. Im dritten Jahr seines Königreichs, machte er bey sich ein Mahl allen seinen Fürsten und Knechten, nemlich den Gewaltigen in Persien und Meden, den Landpflegern und Obersten in seinen Ländern;

4. Daß er sehen ließe den herrlichen Reichthum seines Königreichs und die köstliche Pracht seiner Majestät viele Tage lang, nemlich hundert und achtzig Tage.

5. Und da die Tage aus waren, machte der König ein Mahl allem Volk, das zu Schloß Susan war, beydes Großen und Kleinen, sieben Tage lang im Hofe des Gartens am Hause des Königs.

6. Da hingen weiße, rothe und gelbe Tücher, mit leinenen und scharlachnen Seilen gefasset in silbernen Ringen auf Marmelsäulen. Die Bänke waren golden und silbern, auf Pflaster von grünen, weißen, gelben und schwarzen Marmeln gemacht.

7. Und das Getränke trug man in goldenen Gefäßen, und immer andern und andern Gefäßen, und königlichen Wein die Menge, wie denn der König vermochte.

8. Und man setzte Niemand, was er trinken sollte; denn der König hatte allen Vorstehern in seinem Hause befohlen, daß ein Jeglicher sollte thun, wie es ihm wohl gefiele.

9. Und die Königin Vasthi machte auch ein Mahl für die Weiber, im königlichen Hause des Königs Ahasveros.

10. Und am siebenten Tage, da der König gutes Muths war vom Wein, hieß er Mehuman, Bistha, *Harbona, Bigtha, Abagtha, Sethar und Charcas, den sieben Kämmerern, die vor dem Könige Ahasveros dieneten, *c.7,9.

11. Daß sie die Königin Vasthi holeten vor den König mit der königlichen Krone, daß er den Völkern und Fürsten zeigete ihre Schöne; denn sie war schön.

12. Aber die Königin Vasthi wollte nicht kommen nach dem Wort des Königs durch seine Kämmerer. Da ward der König sehr zornig, und sein Grimm entbrannte in ihm.

13. Und der König sprach zu den Weisen, die sich auf Landes Sitten verstanden, (denn des Königs Sachen mußten geschehen vor allen Verständigen auf Recht und Händel;

14. Die nächsten aber bey ihm waren Charsena, Sethar, Admatha, Tharsis, Meres, Marsena, und Memuchan, die sieben Fürsten der Perser und Meder, die das Angesicht des Königs sahen und saßen oben an im Königreich.)

15. Was

Digitized by Google

15. Was für ein Recht man an der Königin Vasthi thun sollte, darum, daß sie nicht gethan hatte nach dem Wort des Königs durch seine Kämmerer.

16. Da sprach Memuchan vor dem Könige und den Fürsten: Die Königin Vasthi hat nicht allein an dem Könige übel gethan, sondern auch an allen Fürsten und an allen Völkern in allen Landen des Königs Ahasveros.

17. Denn es wird solche That der Königin auskommen zu allen Weibern, daß sie ihre Männer verachten vor ihren Augen, und werden sagen: Der König Ahasveros hieß die Königin Vasthi vor sich kommen, aber sie wollte nicht.

18. So werden nun die Fürstinnen in Persien und Meden auch also sagen zu allen Fürsten des Königs, wenn sie solche That der Königin hören; so wird sich Verachtens und Zorns genug erheben.

19. Gefällt * es dem Könige, so lasse man ein königlich Gebot von ihm ausgehen und schreiben nach der Perser und Meder Gesetz, welches man nicht † darf übertreten, daß Vasthi nicht mehr vor den König Ahasveros komme; und der König gebe ihr Königreich ihrer Nächsten, die besser ist, denn sie; *c.3,9. †Dan.6,8.

20. Und daß dieser Brief des Königs, der gemacht wird, in sein ganzes Reich (welches groß ist) erschalle, daß alle Weiber ihre Männer in Ehren halten, beydes unter Großen und Kleinen.

21. Das gefiel dem Könige und den Fürsten; und der König that nach dem Wort Memuchans.

22. Da wurden Briefe ausgesandt in alle Länder des Königs, in * ein jegliches Land nach seiner Schrift, und zu jeglichem Volk nach seiner Sprache, daß † ein jeglicher Mann der Oberherr in seinem Hause sey; und ließ reden nach der Sprache seines Volks.

*c.3,12. †1Mos.3,16.

Das 2. Capitel.

Esther wird zu königlichen Ehren erhoben.

1. Nach diesen Geschichten, da der Grimm des Königs Ahasveros sich gelegt hatte, gedachte er an Vasthi, was sie gethan hatte, und was über sie beschlossen wäre.

2. Da sprachen die Knaben des Königs, die ihm dieneten: Man suche dem Könige junge schöne Jungfrauen;

3. Und der König bestelle Schauer in allen Landen seines Königreichs, daß sie allerley junge schöne Jungfrauen zusammen bringen gen Schloß Susan, in das Frauen-Zimmer, unter die Hand Hegais, des Königs Kämmerers, der der Weiber wartet, und gebe ihnen ihren Schmuck;

4. Und welche Dirne dem Könige gefällt, die werde Königin an Vasthi Statt. Das gefiel dem Könige, und that also.

5. Es war aber ein jüdischer Mann zu Schloß Susan, der hieß * Mardachai, ein Sohn Jairs, des Sohnes Simeis, des Sohnes Kis, des Sohnes Jeminis, *Nehem.7,7.

6. Der mit weggeführet war von Jerusalem, da * Jechanja, der König Judas, weggeführet ward, welchen Nebucad Nezar, der König zu Babel, wegführete. *2Kön.24,15.16.

7. Und er war ein Vormund Hadassas, die ist Esther, eine Tochter seines Vetters; denn sie hatte weder Vater noch Mutter. Und sie war eine schöne und feine Dirne. Und da ihr Vater und Mutter starb, nahm sie Mardachai auf zur Tochter.

8. Da nun das Gebot und Gesetz des Königs laut ward, und viele Dirnen zuhauf gebracht wurden gen Schloß Susan unter die Hand Hegais, ward Esther auch genommen zu des Königs Haus, unter die Hand Hegais, des Hüters der Weiber.

9. Und die Dirne gefiel ihm, und sie fand Barmherzigkeit vor ihm. Und er eilete mit ihrem Schmuck, daß er ihr ihren Theil gäbe, und sieben feine Dirnen von des Königs Hause dazu. Und er that sie mit ihren Dirnen an den besten Ort im Frauen-Zimmer.

10. Und Esther sagte ihm nicht an ihr Volk und ihre Freundschaft; denn Mardachai hatte ihr geboten, sie sollte es nicht ansagen.

11. Und Mardachai wandelte alle Tage vor dem Hofe am Frauen-Zimmer, daß er erführe, ob es Esther wohl ginge, und was ihr geschehen würde.

12. Wenn aber die bestimmte Zeit einer jeglichen Dirne kam, daß sie zum Könige Ahasveros kommen sollte, nachdem sie

zwölf Monate im Frauen-Schmuck gewesen war (denn ihr Schmücken mußte so viel Zeit haben, nemlich sechs Monate mit Balsam und Myrrhen, und sechs Monate mit guter Specerey, so waren denn die Weiber geschmückt.)

13. Alsdann ging eine Dirne zum Könige, und welche sie wollte mußte man ihr geben, die mit ihr von Frauen-Zimmer zu des Königs Hause ginge.

14. Und wenn eine des Abends hinein kam, die ging des Morgens von ihm in das andere Frauen-Zimmer unter die Hand Saasgas, des Königs Kämmerers, der Kebsweiber Hüters. Und sie mußte nicht wieder zum Könige kommen, es lüstete denn den König, und ließe sie mit Namen rufen.

15. Da nun die Zeit Esthers herzu kam, *der Tochter Abihails, des Vetters Mardachais (die er zur Tochter hatte aufgenommen) daß sie zum Könige kommen sollte, begehrete sie nichts, denn was Hegai, des Königs Kämmerer, der Weiber Hüter, sprach. Und Esther fand Gnade vor Allen, die sie ansahen. *c.9,29.

16. Es ward aber Esther genommen zum Könige Ahasveros ins königliche Haus im zehnten Monat, der da heißet Tebeth, im siebenten Jahr seines Königreichs.

17. Und der König gewann Esther lieb über alle Weiber, und sie fand Gnade und Barmherzigkeit vor ihm vor allen Jungfrauen. Und er setzte die königliche Krone auf ihr Haupt, und machte sie zur Königin an Vasthis Statt.

18. Und der König * machte ein großes Mahl allen seinen Fürsten und Knechten, (das war ein Mahl um Esthers willen) und ließ die Länder ruhen, und gab königliche Geschenke aus. *c.1,3. Dan.5,1.

19. Und da man das andere mal Jungfrauen versammlete, saß Mardachai im Thor des Königs.

20. Und Esther hatte noch nicht angesagt ihre Freundschaft, noch ihr Volk; wie ihr denn Mardachai geboten hatte. Denn Esther that nach dem Wort Mardachais, gleich als da er ihr Vormund war.

21. Zu derselben Zeit, da Mardachai im Thor des Königs saß, wurden zwey Kämmerer des Königs, Bigthan und Theres, die der Thür hüteten, zornig und trachteten ihre Hände an den König Ahasveros zu legen.

22. Das ward Mardachai kund, und er sagte es an der Königin Esther, und Esther sagte es dem Könige in Mardachais Namen.

23. Und da man solches forschete, ward es gefunden. Und sie wurden beyde an Bäume gehängt, und ward geschrieben in die * Chronica vor dem Könige.

Das 3. Capitel.

Hamans Ehrgeitz und Blutdürstigkeit.

1. Nach diesen Geschichten machte der König Ahasveros Haman groß, den Sohn Medathas, den Agagiter, und erhöhete ihn und setzte seinen Stuhl über alle Fürsten, die bey ihm waren.

2. Und alle Knechte des Königs, die im Thor des Königs waren, beugten die Kniee und beteten Haman an; denn der König hatte es also geboten. Aber Mardachai beugte die Kniee nicht, und betete nicht an.

3. Da sprachen des Königs Knechte, die im Thor des Königs waren, zu Mardachai: Warum übertrittst du des Königs Gebot?

4. Und da sie solches täglich zu ihm sagten, und er ihnen nicht gehorchte, sagten sie es Haman an, daß sie sähen, ob solches Thun Mardachais bestehen würde; denn er hatte ihnen gesagt, daß er ein Jude wäre.

5. Und da Haman sahe, daß Mardachai ihm nicht die Kniee beugte, noch ihn anbetete, ward er voll Grimm.

6. Und verachtete es, daß er an Mardachai allein sollte die Hand legen, denn sie hatten ihm das Volk Mardachais angesagt; sondern er trachtete das Volk Mardachais, alle Juden, so im ganzen Königreich Ahasveros waren, zu vertilgen.

7. Im ersten Monat, das ist der Monat Nisan, im zwölften Jahr des Königs Ahasveros, ward * das Loos geworfen vor Haman, von einem Tage auf den andern, und vom Monat bis auf den zwölften Monat, das ist der Monat Adar. *c.9,24.

8. Und Haman sprach zum Könige Ahasveros: Es ist ein Volk zerstreuet, und theilet sich unter alle Völker in allen Ländern

dern deines Königreichs, und ihr Gesetz ist anders, denn aller Völker, und thun nicht nach des Königs Gesetzen; und ist dem Könige nicht zu leiden, sie also zu lassen.

9. Gefällt * es dem Könige, so schreibe er, daß man es umbringe; so will ich zehn tausend Centner Silber darwägen unter die Hand der Amtleute, daß man es bringe in die Kammer des Königs. *c.1,19.

10. Da that der König * seinen Ring von der Hand, und gab ihn Haman, dem Sohne Medathas, dem Agagiter, der Juden Feind. *c.8,2.

11. Und der König sprach zu Haman: Das Silber sey dir gegeben, dazu das Volk, daß du damit thust, was dir gefällt.

12. Da rief man die Schreiber des Königs am dreyzehnten Tage des ersten Monats; und ward geschrieben, wie Haman befahl, an die Fürsten des Königs, und zu den Landpflegern hin und her in den Ländern, und zu den Hauptleuten eines jeglichen Volks in den Ländern hin und her, *nach der Schrift eines jeglichen Volks und nach ihrer Sprache, im Namen des Königs Ahasveros, und mit des Königs Ringe versiegelt. *c.1,22.

13. Und die Briefe wurden gesandt durch die Läufer in alle Länder des Königs, zu vertilgen, zu erwürgen und umzubringen alle Juden, beydes jung und alt, Kinder und Weiber, auf Einen Tag, nemlich auf den dreyzehnten Tag des zwölften Monats, das ist der Monat Adar, und ihr Gut zu rauben.

14. Also war der Inhalt der Schrift, daß ein Gebot gegeben wäre in allen Ländern, allen Völkern zu eröffnen, daß sie auf denselben Tag geschickt wären.

15. Und die Läufer gingen aus eilend nach des Königs Gebot. Und zu Schloß Susan ward angeschlagen ein Gebot. Und der König und Haman saßen und tranken; aber die Stadt Susan ward irre.

Das 4. Capitel.

Trauren und Fasten Mardachais und der Juden.

1. Da Mardachai erfuhr alles, was geschehen war, *zerriß er seine Kleider, und legte einen Sack an und Asche, und ging hinaus mitten in die Stadt, und schrie laut und kläglich. *1 Mos.37,34.

2. Und kam vor das Thor des Königs. Denn es mußte Niemand zu des Königs Thor eingehen, der einen Sack anhatte.

3. Und in allen Ländern, an welchen Ort des Königs Wort und Gebot gelangete, war ein großes Klagen unter den Juden, und Viele fasteten, weineten, trugen leide und lagen in Säcken und in der Asche.

4. Da kamen die Dirnen Esthers und ihre Kämmerer, und sagten es ihr an. Da erschrack die Königin sehr. Und sie sandte Kleider, daß Mardachai anzöge und den Sack von sich ablegte; er aber nahm sie nicht.

5. Da rief Esther Hathach, unter des Königs Kämmerern, der vor ihr stand, und befahl ihm an Mardachai, daß sie erführe, was das wäre, und warum er so thäte.

6. Da ging Hathach hinaus zu Mardachai an die Gasse der Stadt, die vor dem Thor des Königs war.

7. Und Mardachai sagte ihm alles, was ihm begegnet wäre, und die * Summe des Silbers, das Haman geredet hatte in des Königs Kammer darzuwägen um der Juden willen, sie zu vertilgen *c.3,9.

8. Und gab ihm die Abschrift des Gebots, das zu Susan angeschlagen war, sie zu vertilgen, daß er es Esther zeigete, und ihr ansagete und geböte ihr, daß sie zum Könige hinein ginge, und thäte eine Bitte an ihn, und fragte von ihm um ihr Volk.

9. Und da Hathach hinein kam, und sagte Esther die Worte Mardachai;

10. Sprach Esther zu Hathach, und gebot ihm an Mardachais,

11. Es wissen alle Knechte des Königs und das Volk in den Landen des Königs, daß, wer zum Könige hinein gehet, inwendig in den Hof, er sey Mann oder Weib, der nicht gerufen ist, der soll stracks Gebots sterben; es sey denn, daß der König *den goldenen Scepter gegen ihn reiche, damit er lebendig bleibe. Ich aber bin nun in dreyßig Tagen nicht gerufen zum Könige hinein zu kommen. *c.5,2. 8,4.

12. Und da die Worte der Esther wurden Mardachai angesagt,

13. Hieß Mardachai Esther wieder sagen: Gedenke nicht, daß du dein Leben errettest, weil du im Hause des Königs bist, vor allen Juden;

14. Denn wo du wirst zu dieser Zeit schweigen, so wird eine Hülfe und Errettung aus einem andern Ort den Juden entstehen, und du und deines Vaters Haus werdet umkommen. Und * wer weiß, ob du nicht um dieser Zeit willen zum Königreich gekommen bist? *1Mos.45,7.

15. Esther hieß Mardachai antworten:

16. So gehe hin und versammle alle Juden, die zu Susan vorhanden sind, und fastet für mich, daß ihr nicht esset und trinket in dreyen Tagen weder Tag noch Nacht; ich und meine Dirnen wollen auch also fasten. Und also will ich zum Könige hinein gehen wider das Gebot; *komme ich um, so komme ich um. *2Kön.7,4.

17. Mardachai ging hin und that alles, was ihm Esther geboten hatte.

Das 5. Capitel.

Esther gehet zum Könige, und Haman stellet Mardachai nach dem Leben.

1. Und am dritten Tage zog sich Esther königlich an, und trat in den Hof am Hause des Königs inwendig gegen dem Hause des Königs. Und der König saß auf seinem königlichen Stuhl im königlichen Hause, gegen der Thür des Hauses.

2. Und da der König sahe Esther, die Königin stehen im Hofe, fand sie Gnade vor seinen Augen. Und der * König reckte den goldenen Scepter in seiner Hand gegen Esther. Da trat Esther herzu, und rührete die Spitze des Scepters an. *c.4,11. 8,4.

3. Da sprach der König zu ihr: Was ist dir, Esther, Königin? Und was forderst du? Auch die Hälfte des Königreichs soll dir gegeben werden.

4. Esther sprach: *Gefällt es dem Könige, so komme der König und Haman heute zu dem Mahl, das ich zugerichtet habe. *c.1,19.

5. Der König sprach: Eilet, daß Haman thue, was Esther gesagt hat. Da nun der König und Haman zu dem Mahl kamen, das Esther zugerichtet hatte,

6. Sprach der König zu Esther, da er Wein getrunken hatte: *Was bittest du, Esther? Es soll dir gegeben werden. Und was forderst du? Auch die Hälfte des Königreichs, es soll geschehen. *c.9,12.

7. Da antwortete Esther, und sprach: Meine Bitte und Begehren ist:

8. Habe * ich Gnade gefunden vor dem Könige, und so es dem Könige gefällt, mir zu geben meine Bitte und zu thun mein Begehren, so komme der König und Haman zu dem Mahl, das ich für sie zurichten will, so will ich morgen thun, was der König gesagt hat. *c.8,5.

9. Da ging Haman des Tages hinaus fröhlich und gutes Muths. Und da er sahe Mardachai im Thor des Königs, daß er nicht aufstand, noch sich vor ihm bewegte, ward er voll Zorn über Mardachai.

10. Aber er enthielt sich. Und da er heim kam, sandte er hin, und ließ holen seine Freunde, und sein Weib Seres;

11. Und erzählete ihnen die Herrlichkeit seines Reichthums, und die Menge seiner Kinder, und alles, wie ihn der König so groß gemacht hätte, und daß er über die Fürsten und Knechte des Königs erhoben wäre.

12. Auch sprach Haman: Und die Königin Esther hat Niemand lassen kommen mit dem Könige zum Mahl, das sie zugerichtet hat, ohne mich; und bin auch morgen zu ihr geladen mit dem Könige.

13. Aber an dem allen habe ich kein Genüge, so lange ich sehe den Juden Mardachai am Königs Thor sitzen.

14. Da sprach zu ihm sein Weib Seres, und alle seine Freunde: Man mache einen Baum funfzig Ellen hoch, und sage morgen dem Könige, daß man Mardachai daran henke; so kommst du mit dem Könige fröhlich zum Mahl. Das gefiel Haman wohl, und ließ einen Baum zurichten.

Das 6. Capitel.

Mardachai wird zu hohen Ehren erhoben

1. In derselben Nacht konnte der König nicht schlafen, und hieß die Chronica und die Historien bringen. Da die wurden vor dem Könige gelesen;

2. Traf sichs, da geschrieben war, wie *Mardachai hatte angesagt, daß die zwey Kämmerer des Königs, Bigthan und Theres, die an der Schwelle hüteten, getrachtet hätten, die Hand an den König Ahasveros zu legen. *c.2,23.

3. Und der König sprach: Was haben wir Mardachai Ehre und Gutes dafür gethan? Da sprachen die Knaben des Königs, die ihm dieneten: Es ist ihm nichts geschehen.

4. Und

Digitized by Google

4. Und der König sprach: Wer ist im Hofe? (Denn Haman war in den Hof gegangen, draußen vor des Königs Hause, daß er dem Könige sagte, *Mardachai zu henken an den Baum, den er ihm zubereitet hatte.) *c.5,14.

5. Und des Königs Knaben sprachen zu ihm: Siehe, Haman stehet im Hofe. Der König sprach: Laßt ihn herein gehen.

6. Und da Haman hinein kam, sprach der König zu ihm: Was soll man dem Manne thun, den der König gerne wollte ehren? Haman aber gedachte in seinem Herzen: Wem sollte der König anders gerne wollen Ehre thun, denn mir?

7. Und Haman sprach zum Könige: Den Mann, den der König gerne wollte ehren,

8. Soll man herbringen, daß man ihm königliche Kleider anziehe, die der König pfleget zu tragen, und das Roß, da der König auf reitet, und daß man die königliche Krone auf sein Haupt setze;

9. Und man soll solches Kleid und Roß geben in die Hand eines Fürsten des Königs, daß derselbe den Mann anziehe, den der König gerne ehren wollte, und führe ihn auf dem Roß in der Stadt Gassen, und lasse rufen vor ihm her: So wird man thun dem Manne, den der König gerne ehren wollte.

10. Der König sprach zu Haman: Eile und nimm das Kleid und Roß, wie du gesagt hast, und thue also mit Mardachai, dem Juden, der vor dem Thor des Königs sitzet; und laß nichts fehlen an allem, das du geredet hast.

11. Da nahm Haman das Kleid und Roß, und zog Mardachai an, und führete ihn auf der Stadt Gassen, und rief vor ihm her: So wird man thun dem Manne, den der König gerne ehren wollte.

12. Und Mardachai kam wieder an das Thor des Königs. Haman aber eilete zu Hause, trug leide mit verhülletem Kopf,

13. Und erzählete seinem Weibe Seres und seinen Freunden allen alles, was ihm begegnet war. Da sprachen zu ihm seine Weisen, und sein Weib Seres: Ist Mardachai vom Samen der Juden, vor dem du zu fallen angehoben hast, so vermagst du nichts an ihm, sondern du wirst vor ihm fallen.

14. Da sie aber noch mit ihm redeten, kamen herbey des Königs Kämmerer und trieben Haman zum Mahl zu kommen, das * Esther zugerichtet hatte. *c.5,8.

Das 7. Capitel.

Haman wird an einen Baum gehenket.

1. Und da der König mit Haman kam zum Mahl, * das die Königin Esther zugerichtet hatte; *c.5,8. 6,14.

2. Sprach der König zu Esther des andern Tages, da er Wein getrunken hatte: Was bittest du, Königin Esther, daß man dirs gebe? Und was forderst du? Auch das halbe Königreich, es soll geschehen.

3. Esther, die Königin, antwortete und sprach: Habe ich Gnade vor dir gefunden, o König, und gefällt es dem Könige, so gib mir mein Leben um meiner Bitte willen, und mein Volk um meines Begehrens willen.

4. Denn wir sind verkauft, ich und mein Volk, daß wir vertilget, erwürget und umgebracht werden; und wollte GOtt, wir würden doch zu Knechten und Mägden verkauft, so wollte ich schweigen, so würde der Feind doch dem Könige nicht schaden.

5. Der König Ahasveros redete, und sprach zu der Königin Esther: Wer ist der? Oder wo ist der, der solches in seinen Sinn nehmen dürfte, also zu thun?

6. Esther sprach: Der Feind und Widersacher ist dieser böse Haman. Haman aber entsetzte sich vor dem Könige und der Königin.

7. Und der König stand auf vom Mahl und vom Wein in seinem Grimm, und ging in den Garten am Hause. Und Haman stand auf, und bat die Königin Esther um sein Leben; denn er sahe, daß ihm ein Unglück vom Könige schon bereitet war.

8. Und da der König wieder aus dem Garten am Hause in den Saal, da man gegessen hatte, kam, lag Haman an der Bank, da Esther auf saß. Da sprach der König: Will er auch die Königin würgen bey mir im Hause? Da das Wort aus des Königs Munde ging, verhülleten sie Haman das Antlitz.

9. Und * Harbona, der Kämmerer einer vor dem Könige, sprach: Siehe, es stehet ein Baum im Hause Hamans funfzig Ellen hoch, den er Mardachai gemacht hatte,

der

der gutes für den König geredet hat. Der König sprach: Laßt ihn daran henken. *c.1,10.

10. Also henkte man Haman an den Baum, den er Mardachai gemacht hatte. Da legte sich des Königs Zorn.

Das 8. Capitel.

Die Juden haben Erlaubniß sich an ihren Feinden zu rächen.

1. An dem Tage gab der König Ahasveros der Königin Esther das Haus Hamans, des Juden-Feindes. Und Mardachai kam vor den König; denn Esther sagte an, wie er ihr zugehörete.

2. Und der König that ab seinen *Fingerreif, den er von Haman hatte genommen, und gab ihn Mardachai. Und Esther setzte Mardachai über das Haus Hamans. *c.3,10.

3. Und Esther redete weiter vor dem Könige, und fiel ihm zu den Füßen, und flehete ihn, daß er weg thäte die Bosheit Hamans, des Agagiters, und seine Anschläge, die er wider die Juden erdacht hatte.

4. Und der König *reckte das goldene Scepter zu Esther. Da stand Esther auf, und trat vor den König. *c.5,2.

5. Und sprach: *Gefällt es dem Könige, und habe ich Gnade gefunden vor ihm, und ist es gelegen dem Könige, und ich ihm gefalle, so schreibe man, daß die Briefe der Anschläge Hamans des Sohnes Medathas, des Agagiters, widerrufen werden, die er geschrieben hat, die Juden umzubringen in allen Landen des Königs. *c.5,4.8. 7,3.

6. Denn wie kann ich zusehen dem Uebel, das mein Volk treffen würde? Und wie kann ich zusehen, daß mein Geschlecht umkomme?

7. Da sprach der König Ahasveros zur Königin Esther, und zu Mardachai, dem Juden: Siehe, ich habe Esther das Haus Hamans gegeben, und ihn hat man an einen Baum gehenket, darum, daß er seine Hand hat an die Juden gelegt;

8. So schreibet nun Ihr für die Juden, wie es euch gefällt, in des Königs Namen, und versiegelt es mit des Königs Ringe. Denn die Schrift, die in des Königs Namen geschrieben und mit des Königs Ringe versiegelt worden, durfte Niemand widerrufen.

9. Da wurden gerufen des Königs Schreiber zu der Zeit im dritten Monat, das ist der Monat Sivan, am drey und zwanzigsten Tage; und wurde geschrieben, wie Mardachai gebot zu den Juden und zu den Fürsten, Landpflegern und Hauptleuten in Ländern von Indien an bis an die Mohren, nemlich hundert und sieben und zwanzig Länder; einem *jeglichen Lande nach seinen Schriften, einem jeglichen Volk nach seiner Sprache, und den Juden nach ihrer Schrift und Sprache. *c.1,22.

10. Und es ward geschrieben in des Königs Ahasveros Namen, und mit des Königs Ringe versiegelt. Und er sandte die Briefe durch die *reitende Boten auf jungen Maulthieren, *c.3,15.

11. Darinnen der König den Juden gab, wo sie in Städten waren, sich zu versammlen und zu stehen für ihr Leben, und zu vertilgen, zu erwürgen und umzubringen alle Macht des Volks und Landes, die sie ängsteten, samt den Kindern und Weibern, und ihr Gut zu rauben,

12. Auf Einen Tag in allen Ländern des Königs Ahasveros, nemlich am dreyzehnten Tage des zwölften Monats, das ist der Monat Adar.

13. Der Inhalt aber der Schrift war, daß ein Gebot gegeben wäre in allen Landen, zu öffnen allen Völkern, daß die Juden auf den Tag geschickt seyn sollten, sich zu rächen an ihren Feinden.

14. Und die reitende Boten auf den Maulthieren ritten aus schnell und eilend nach dem Wort des Königs, und das Gebot ward zu Schloß Susan angeschlagen.

15. Mardachai aber ging aus von dem Könige in königlichen Kleidern, gelb und weiß, und mit einer großen goldenen Krone, angethan mit einem Leinen und Purpurmantel; und die *Stadt Susan jauchzete und war fröhlich. *c.3,15.

16. Den Juden aber war ein Licht, und Freude, und Wonne, und Ehre gekommen.

17. Und in allen Ländern und Städten, an welchen Ort des Königs Wort und Gebot gelangete, da ward Freude und Wonne unter den Juden, Wohlleben und gute Tage, daß viele der Völker im Lande Juden wurden; *denn die Furcht der Juden kam über sie. *1Mos.35,5.

Das

Das 9. Capitel.

Die Juden stellen nach geübter Rache ein Freudenfest an.

1. Im zwölften Monat, das ist der Monat * Adar, am dreyzehnten Tage, den des Königs Wort und Gebot bestimmt hatte, daß man es thun sollte, eben desselben Tages, da die Feinde der Juden hofften, sie zu überwältigen, wandte sichs, daß die Juden ihre Feinde überwältigen sollten. *c.3,7.

2. Da versammleten sich die Juden in ihren Städten, in allen Ländern des Königs Ahasverus, daß sie die Hand legten an die, so ihnen übel wollten. Und Niemand konnte ihnen widerstehen, denn *ihre Furcht war über alle Völker gekommen. *c.8,17.

3. Auch alle Obersten in Ländern, und Fürsten, und Landpfleger und Amtleute des Königs, erhoben die Juden; denn die Furcht Mardachais kam über sie.

4. Denn Mardachai war * groß im Hause des Königs, und sein Gerücht erschallte in allen Ländern, wie er zunähme und groß würde. *c.10,3.

5. Also schlugen die Juden an allen ihren Feinden mit der Schwerdtschlacht, und würgeten und brachten um, und thaten nach ihrem Willen an denen, die ihnen feind waren.

6. Und zu Schloß Susan erwürgeten die Juden und brachten um fünf hundert Mann.

7. Dazu erwürgeten sie Parsandatha, Dalphon, Aspatha,

8. Poratha, Adalja, Aridatha,

9. Parmastha, Arisai, Aridai, Vajesatha,

10. Die zehn Söhne Hamans, des Sohnes Medathas, des Juden-Feindes; aber an seine Güter legten sie ihre Hände nicht.

11. Zu derselben Zeit kam die Zahl der Erwürgten gen Schloß Susan vor den König.

12. Und der König sprach zu der Königin Esther: Die Juden haben zu Schloß Susan fünf hundert Mann erwürget und umgebracht, und die zehn Söhne Hamans; was werden sie thun in den andern Ländern des Königs? *Was bittest du, daß man dir gebe? Und was forderst du mehr, daß man thue? *c.5,6. 7,2.

13. Esther sprach: * Gefällt es dem Könige, so lasse er auch Morgen die Juden zu Susan thun nach dem heutigen Gebot, daß sie die zehn Söhne Hamans an den Baum henken. *c.1,19.

14. Und der König hieß also thun. Und das Gebot ward zu Susan angeschlagen, und die zehn Söhne Hamans wurden gehenket.

15. Und die Juden versammleten sich zu Susan am vierzehnten Tage des Monats Adar, und erwürgeten zu Susan drey hundert Mann, aber an ihre Güter legten sie ihre Hände nicht.

16. Aber die andern Juden in den Ländern des Königs kamen zusammen und standen für ihr Leben, daß sie Ruhe schaffeten vor ihren Feinden; und erwürgeten ihrer Feinde fünf und siebenzig tausend, aber an ihre Güter legten sie ihre Hände nicht.

17. Das geschahe am dreyzehnten Tage des Monats Adar, und ruheten am vierzehnten Tage desselben Monats; den machte man zum Tage des Wohllebens und Freude.

18. Aber die Juden zu Susan waren zusammen gekommen, beydes am dreyzehnten und vierzehnten Tage, und ruheten am funfzehnten Tage; und den Tag machte man zum Tage des Wohllebens und Freude.

19. Darum machten die Juden, die auf den Dörfern und Flecken wohneten, den vierzehnten Tag des Monats Adar zum Tage des Wohllebens und Freude, und sandte einer dem andern Geschenke.

20. Und Mardachai beschrieb diese Geschichte, und sandte die Briefe zu allen Juden, die in allen Ländern des Königs Ahasveros waren, beydes nahen und fernen,

21. Daß sie annähmen und hielten den vierzehnten und funfzehnten Tag des Monats Adar jährlich,

22. Nach den Tagen, darinnen die Juden zur Ruhe gekommen waren von ihren Feinden, und nach dem Monat, darinnen ihre Schmerzen in Freude und ihr Leid in gute Tage verkehret war; daß sie dieselben halten sollten für Tage des Wohllebens und Freude, und einer dem andern Geschenke schicken, und den Armen mittheilen.

23. Und

Digitized by Google

23. Und die Juden nahmen es an, das sie angefangen hatten zu thun, und das Mardachai zu ihnen schrieb:

24. Wie Haman der Sohn Medathas, der Agagiter, aller Juden Feind, gedacht hatte alle Juden umzubringen, und * das Loos werfen lassen, sie zu schrecken und umzubringen; *c.3,7.

25. Und wie Esther zum Könige gegangen war und geredet, daß durch Briefe seine bösen Anschläge, die er wider die Juden gedacht, auf seinen Kopf gekehret würden; und *wie man ihn und seine Söhne an den Baum gehenket hätte. *c.7,10.

26. Daher sie diese Tage Purim nannten, nach dem Namen des Looses, nach allen Worten dieses Briefes, und was sie selbst gesehen hatten, und was an sie gelanget war.

27. Und die Juden richteten es auf und nahmen es auf sich, und auf ihren Samen, und auf Alle, die sich zu ihnen thaten, daß sie nicht übergehen wollten, zu halten diese zwey Tage jährlich, wie die beschrieben und bestimmet wurden;

28. Daß diese Tage nicht zu vergessen, sondern zu halten seyn bey Kindeskindern, bey allen Geschlechtern in allen Ländern und Städten. Es sind die Tage Purim, welche nicht sollen übergangen werden unter den Juden, und ihr Gedächtniß nicht umkomme bey ihrem Samen.

29. Und die Königin Esther, *die Tochter Abihails, und Mardachai, der Jude, schrieben mit ganzer Gewalt zu bestätigen diesen andern Brief von Purim; *c.2,15.

30. Und sandte die Briefe zu allen Juden in den hundert und sieben und zwanzig Ländern des Königreichs Ahasveros, mit freundlichen und treuen Worten;

31. Daß sie bestätigten diese Tage Purim, auf ihre bestimmte Zeit; wie Mardachai, der Jude, über sie bestätiget hatte, und die Königin Esther; wie sie auf ihre Seele und auf ihren Samen bestätiget hatten die Geschichte des Fastens und ihres Schreyens.

32. Und Esther befahl die Geschichte dieser Purim zu bestätigen, und in ein Buch zu schreiben.

Das 10. Capitel.

Mardachai wird gerühmet.

1. Und der König Ahasveros legte Zins auf das Land, und auf die Inseln im Meer.

2. Aber alle Werke seiner Gewalt und Macht, und die *große Herrlichkeit Mardachais, die ihm der König gab, siehe, das ist geschrieben in der Chronica der Könige in Meden und Persien. *c.8,15.

3. Denn Mardachai, der Jude, war der andere nach dem Könige Ahasveros, und *groß unter den Juden, und angenehm unter der Menge seiner Brüder, der für sein Volk Gutes suchte, und redete das Beste für allen seinen Samen. *c.9,4.

Das Buch Hiob.

Das 1. Capitel.

Hiobs Widerwärtigkeit und Geduld.

1. Es war ein Mann im Lande Uz, der hieß Hiob. Derselbe war schlecht und recht, gottesfürchtig, und meidete das Böse;

2. Und zeugete sieben Söhne und drey Töchter.

3. Und seines Viehes waren sieben tausend Schafe, drey tausend Cameele, fünf hundert Joch Rinder, und fünf hundert Eselinnen, und sehr viel Gesindes; und er war herrlicher, denn Alle, die gegen Morgen wohneten.

4. Und seine Söhne gingen hin und machten Wohlleben, ein Jeglicher in seinem Hause auf seinen Tag; und sandten hin und luden ihre drey Schwestern, mit ihnen zu essen und zu trinken.

5. Und wenn ein Tag des Wohllebens um war, sandte Hiob hin, und heiligte sie, und machte sich des Morgens frühe auf, und opferte Brandopfer nach ihrer aller Zahl. Denn Hiob gedachte: Meine Söhne möchten gesündiget, und GOtt gesegnet haben in ihren Herzen. Also that Hiob alle Tage.

6. Es begab sich aber auf einen Tag, da die *Kinder GOttes kamen und vor den HErrn traten, kam der Satan auch unter ihnen. *c.2,1.

7. Der

Digitized by Google

HIOB. C. II. v. 8

Hiob

Digitized by Google

Digitized by Google

7. Der HErr aber sprach zu dem Satan: Wo kommst du her? Satan antwortete dem HErrn, und sprach: Ich habe * das Land umher durchzogen. *1Petr.5,8.

8. Der HErr sprach zum Satan: Hast du nicht Acht gehabt auf meinen Knecht Hiob? Denn es ist seines gleichen nicht im Lande, *schlecht und recht, gottesfürchtig, und meidet das Böse. *c.2,3.

9. Satan antwortete dem HErrn, und sprach: Meynest du, daß Hiob umsonst GOtt fürchtet?

10. Hast Du doch ihn, sein Haus und alles, was er hat, rings umher verwahret. Du hast das Werk seiner Hände gesegnet, und sein Gut hat sich ausgebreitet im Lande.

11. Aber recke deine Hand aus, und taste an alles, was er hat; was gilts, er wird dich ins Angesicht segnen?

12. Der HErr sprach zum Satan: Siehe, alles, was er hat, sey in deiner Hand; ohne allein an ihn selbst lege deine Hand nicht. Da ging der Satan aus von dem HErrn.

13. Des Tages aber, da seine Söhne und Töchter aßen und Wein tranken in ihres Bruders Hause, des Erstgebornen,

14. Kam * ein Bote zu Hiob, und sprach: Die Rinder pflügten, und die Eselinnen gingen neben ihnen an der Weide; *1Sam.4,12.

15. Da fielen die aus dem Reich Arabien herein, und nahmen sie, und schlugen die Knaben mit der Schärfe des Schwerdts; und ich bin allein entronnen, daß ich dirs ansagte

16. Da der noch redete, kam ein anderer und sprach: Das Feuer GOttes fiel vom Himmel, und verbrannte Schafe und Knaben, und verzehrete sie; und ich bin allein entronnen, daß ich dirs ansagte.

17. Da der noch redete, kam einer und sprach: Die Chaldäer machten drey Spitzen, und überfielen die Cameele, und nahmen sie, und schlugen die Knaben mit der Schärfe des Schwerdts; und ich bin allein entronnen, daß ich dirs ansagte.

18. Da der noch redete, kam einer und sprach: *Deine Söhne und Töchter aßen und tranken im Hause ihres Bruders, des Erstgebornen; *c.8,4.

19. Und siehe, da kam ein großer Wind von der Wüste her, und stieß auf die vier Ecken des Hauses, und warf es auf die Knaben, daß sie starben; und ich bin allein entronnen, daß ich dirs ansagte.

20. Da stand Hiob auf, und * zerriß sein Kleid, und raufte sein Haupt, und fiel auf die Erde, und betete an, *c.2,12.

21. Und sprach: Ich bin *nackend von meiner Mutter Leibe gekommen, nackend werde ich wieder dahin fahren. Der HErr hat es gegeben, der HErr hat es genommen, der Name des HErrn sey gelobet! *Pred.5,14. 1Tim.6,7. Jac.5,11.

22. In diesem allen sündigte Hiob nicht, und that nichts thörliches wider GOtt.

Das 2. Capitel.

Hiob am Leibe geplaget, wird verachtet und besucht.

1. Es begab sich aber des Tages, da die Kinder GOttes kamen und traten vor den HErrn, daß * Satan auch unter ihnen kam, und vor den HErrn trat. *c.1,6.

2. Da sprach der HErr zu dem Satan: Wo kommst du her? Satan antwortete dem HErrn, und sprach: Ich habe das Land * umher durchzogen. *1Petr.5,8.

3. Der HErr sprach zu dem Satan. Hast du nicht Acht auf meinen Knecht Hiob gehabt? Denn es ist seines gleichen im Lande nicht, *schlecht und recht, gottesfürchtig, und meidet das Böse, und hält noch vest an seiner Frömmigkeit; du aber hast mich bewogen, daß ich ihn ohne Ursach verderbet habe. *c.1,1.8.

4. Satan antwortete dem HErrn, und sprach: Haut für Haut; und alles, was ein Mann hat, läßt er für sein Leben.

5. Aber recke deine Hand aus, und taste sein Gebein und Fleisch an; was gilts, er wird dich ins Angesicht segnen?

6. Der HErr sprach zu dem Satan: Siehe da, er sey in deiner Hand; doch schone seines Lebens.

7. Da fuhr der Satan aus vom Angesicht des HErrn, und schlug Hiob mit bösen Schweren * von der Fußsole an bis auf seine Scheitel. *Jes.1,6.

8. Und er nahm einen Scherben, und schabte sich, und saß in der Asche.

9. Und * sein Weib sprach zu ihm: Hältst du noch vest an deiner Frömmigkeit? Ja, segne GOtt und stirb. *c.19,17.

10. Er aber sprach zu ihr: Du redest wie

wie die närrischen Weiber reden. Haben wir Gutes empfangen von GOtt, und sollten das Böse nicht auch annehmen? In * diesem allen versündigte sich Hiob nicht mit seinen Lippen. *c.1,22.

11. Da aber die drey Freunde Hiobs höreten alles das Unglück, das über ihn gekommen war, kamen sie, ein Jeglicher aus seinem Ort, *Eliphas von Theman, Bildad von Suah, und Zophar von Naema. Denn sie wurden eins, daß sie kämen ihn zu klagen und zu trösten. *1 Mos.36,4.15.34.

12. Und da sie ihre Augen aufhoben von ferne, kannten sie ihn nicht, und hoben auf ihre Stimme und weineten; und ein Jeglicher * zerriß sein Kleid, und sprengeten Erde auf ihr Haupt gen Himmel; *c.1,20.

13. Und saßen mit ihm auf der Erde sieben Tage und sieben Nächte, und redeten nichts mit ihm; denn sie sahen, daß der Schmerz sehr groß war.

Das 3. Capitel.

Hiobs Wehklage und Ungeduld.

1. Darnach that Hiob seinen Mund auf, und verfluchte seinen Tag.

2. Und Hiob sprach:

3. Der *Tag müsse verloren seyn, darinnen ich geboren bin, und die Nacht da man sprach: Es ist ein Männlein empfangen. *Jer.20,14.

4. Derselbe Tag müsse finster seyn, und GOtt von oben herab müsse nicht nach ihm fragen, kein Glanz müsse über ihn scheinen.

5. Finsterniß und Dunkel müssen ihn überwältigen, und dicke Wolken müssen über ihm bleiben, und der Dampf am Tage mache ihn gräßlich.

6. Die Nacht müsse ein Dunkel einnehmen, und müsse sich nicht unter den Tagen des Jahres freuen, noch in die Zahl der Monate kommen.

7. Siehe, die Nacht müsse einsam seyn und kein Jauchzen darinnen seyn.

8. Es verfluchen sie die Verflucher des Tages, und die da bereit sind zu erwecken den Leviathan.

9. Ihre Sterne müssen finster seyn in ihrer Dämmerung; sie hoffe auf das Licht, und komme nicht, und müsse nicht sehen die Augenbraunen der Morgenröthe,

10. Daß sie nicht verschlossen hat die Thür meines Leibes, und nicht verborgen das Unglück vor meinen Augen.

11. Warum bin ich nicht gestorben von Mutterleibe an? Warum bin ich nicht umgekommen, da ich aus dem Leibe kam?

12. Warum hat man mich auf den Schooß gesetzet? Warum bin ich mit Brüsten gesäuget?

13. So läge ich doch nun und wäre stille, schliefe und hätte Ruhe,

14. Mit den Königen und Rathsherren auf Erden, die das Wüste bauen;

15. Oder mit den Fürsten, die Gold haben und ihre Häuser voll Silber sind;

16. Oder wie eine unzeitige Geburt verborgen, und nichts wäre, wie die jungen Kinder, die das Licht nie gesehen haben.

17. Daselbst müssen doch aufhören die Gottlosen mit Toben; daselbst ruhen doch, die viele Mühe gehabt haben.

18. Da haben doch mit einander Frieden die Gefangenen, und hören nicht die Stimme des Drängers.

19. Da sind beyde klein und groß, Knecht und der von seinem Herrn frey gelassen ist.

20. Warum ist das Licht gegeben dem Mühseligen, und das Leben den betrübten Herzen?

21. (Die des Todes * warten, und kommt nicht, und grüben ihn wohl aus dem Verborgenen, *Offenb.9,6.

22. Die sich fast freuen, und sind fröhlich, daß sie das Grab bekommen.)

23. Und dem Manne, deß Weg verborgen ist und GOtt vor ihm denselben bedecket?

24. Denn * wenn ich essen soll, muß ich seufzen, und mein Heulen fähret heraus wie Wasser. *Ps.102,10.

25. Denn das ich gefürchtet habe, ist über mich gekommen, und das ich sorgte, hat mich getroffen.

26. War ich nicht glückselig? War ich nicht fein stille? Hatte ich nicht gute Ruhe? Und kommt solche Unruhe.

Das 4. Capitel.

Eliphas fängt an Hiob zu bestrafen.

1. Da antwortete Eliphas von Theman, und sprach:

2. Du

2. Du hast es vielleicht nicht gerne, so man versuchet mit dir zu reden; aber wer kann sichs enthalten?

3. Siehe, du hast Viele unterwiesen und * lasse Hände gestärket; *Ebr.12,12.

4. Deine Rede hat die Gefallenen aufgerichtet, und die bebenden Kniee hast du bekräftiget.

5. Nun es aber an dich kommt, wirst du weich, und nun es dich trifft, erschrickst du.

6. * Ist das deine [Gottes-] Furcht, dein Trost, deine Hoffnung und deine Frömmigkeit? *Tob.2,14.

7. Lieber, gedenke, wo ist ein Unschuldiger umgekommen? Oder wo sind die Gerechten je vertilget?

8. Wie ich wohl gesehen habe, * die da Mühe pflügten und Unglück säeten, erndteten sie auch ein. *Spr.22,8. Gal.6,8.

9. Daß sie durch den Odem GOttes sind umgekommen, und vom Geist seines Zorns vertilget.

10. Das Brüllen der Löwen, und die Stimme der großen Löwen, und die Zähne der jungen Löwen sind zerbrochen.

11. Der Löwe ist umgekommen, daß er nicht mehr raubet, und die Jungen der Löwin sind zerstreuet.

12. Und zu mir ist gekommen ein heimliches Wort, und mein Ohr hat ein Wörtlein aus demselben empfangen.

13. Da ich Gesichte betrachtete in der Nacht, wenn der Schlaf auf die Leute fällt,

14. Da kam mich Furcht und Zittern an, und alle meine Gebeine erschraken.

15. Und da der Geist vor mir über ging, standen * mir die Haare zu Berge an meinem Leibe. *Sir.27,15.

16. Da stand ein Bild vor meinen Augen, und ich kannte seine Gestalt nicht; es war stille, und ich hörte eine Stimme:

17. Wie mag ein Mensch gerechter seyn, denn GOtt? Oder ein Mann reiner seyn, denn der ihn gemacht hat?

18. Siehe, * unter seinen Knechten ist keiner ohne Tadel, und in seinen Boten findet er Thorheit. *c.15,15.

19. Wie vielmehr, die in * leimernen Häusern wohnen und welche auf Erden gegründet sind, werden von † den Würmern gefressen werden. *2Cor.5,1. †Sir.10,13.

20. Es währet vom Morgen bis an den Abend, so werden sie ausgehauen, und * ehe sie es gewahr werden, sind sie gar dahin; *c.20,8. Ps.37,36.

21. Und ihre Uebrigen vergehen, und sterben auch unversehens.

Das 5. Capitel.

Eliphas fährt in seiner Bestrafung fort.

1. Nenne mir einen; was gilts, ob du einen findest? Und siehe dich um irgend nach einem Heiligen.

2. Einen Tollen aber erwürget wohl der Zorn, und den Albernen tödtet der Eifer.

3. Ich sahe einen Tollen eingewurzelt, und ich fluchte plötzlich seinem Hause.

4. Seine Kinder werden ferne seyn vom Heil, und werden zerschlagen werden im Thor, da kein Erretter seyn wird.

5. Seine Erndte wird essen der Hungrige, und die Gewappneten werden ihn holen, und sein Gut werden die Durstigen aussaufen.

6. Denn Mühe aus der Erde nicht gehet, und Unglück aus dem Acker nicht wächset,

7. Sondern der Mensch wird zu Unglück geboren, wie die Vögel schweben empor zu fliegen.

8. Doch Ich will jetzt von GOtt reden, und von ihm handeln;

9. Der * große Dinge thut, die nicht zu forschen sind, und Wunder, die nicht zu zählen sind; *c.9,10.

10. Der den Regen aufs Land gibt, und lässet Wasser kommen auf die Straßen;

11. Der * die Niedrigen erhöhet, und den Betrübten empor hilft. *Ps.75,8.

12. Er macht * zu nichte die Anschläge der Listigen, daß es ihre Hand nicht ausführen kann; *Jes.8,10.

13. Er * fänget die Weisen in ihrer Listigkeit, und stürzet der Verkehrten Rath, *1Cor.3,19.

14. Daß sie des Tages im Finsterniß laufen, und tappen im Mittage, wie in der Nacht;

15. Und hilft dem Armen von dem Schwerdt, und von ihrem Munde, und von der Hand des Mächtigen;

16. Und ist des Armen Hoffnung, daß die Bosheit wird ihren Mund müssen zuhalten.

17. Siehe, selig ist der Mensch, den GOtt strafet; darum weigere dich der Züchtigung des Allmächtigen nicht.

18. Denn Er * verletzet, und verbindet; er zerſchmeißet, und ſeine Hand heilet. *5Moſ.32,39.

19. Aus ſechs Trübſalen wird er dich erretten, und in der * ſiebenten wird dich kein Uebel rühren. *Sprüch.24,16.

20. In * der Theurung wird er dich vom Tode erlöſen, und im Kriege von des Schwerdts Hand. *Pſ.33,19.

21. Er wird dich verbergen vor der Geiſſel der Zunge, daß du dich nicht fürchteſt vor dem Verderben, wenn es kommt.

22. Im Verderben und Hunger wirſt du lachen, und dich vor den wilden Thieren im Lande nicht fürchten;

23. Sondern dein Bund wird ſeyn mit den Steinen auf dem Felde, und die wilden * Thiere auf dem Lande werden Frieden mit dir halten; *Heſ.34,25.

24. Und wirſt erfahren, daß deine Hütte Frieden hat, und wirſt deine Behauſung verſorgen, und nicht ſündigen;

25. Und wirſt erfahren, daß deines Samens wird viel werden, und deine Nachkommen wie das Gras auf Erden;

26. Und wirſt im Alter zu Grabe kommen, wie Garben eingeführet werden zu ſeiner Zeit.

27. Siehe, das haben wir erforſchet, und iſt alſo; dem gehorche, und merke du dirs.

Das 6. Capitel.

Hiobs Verantwortung wider Elihas.

1. Hiob antwortete, und ſprach:

2. Wenn man meinen Jammer wöge, und mein Leiden zuſammen in eine Wage legte,

3. So würde es ſchwerer ſeyn, denn Sand am Meer; darum iſt es umſonſt, was ich rede.

4. Denn die * Pfeile des Allmächtigen ſtecken in mir, derſelben Grimm ſäuft aus meinen Geiſt, und die Schreckniſſe GOttes ſind auf mich gerichtet; *c.34,6. Pſ.38,3.

5. Das Wild ſchreyet nicht, wenn es Gras hat; der Ochſe blöket nicht, wenn er ſein Futter hat.

6. Kann man auch eſſen, das ungeſalzen iſt? Oder wer mag koſten das Weiße um den Dotter?

7. Was meiner Seele widerte anzurühren, das iſt meine Speiſe vor Schmerzen.

8. O! daß meine Bitte geſchähe, und GOtt gäbe mir, was ich hoffe;

9. Daß GOtt anfinge und zerſchlüge mich, und ließe ſeine Hand gehen und zerſcheiterte mich;

10. So hätte ich noch Troſt, und wollte bitten in meiner Krankheit, daß er nur nicht ſchonte. Habe ich doch nicht verleugnet die Rede des Heiligen.

11. Was iſt meine Kraft, daß ich möge beharren? Und welches iſt mein Ende, daß meine Seele geduldig ſeyn ſollte?

12. Iſt doch meine Kraft nicht ſteinern, ſo iſt mein Fleiſch nicht ehern.

13. Habe ich doch nirgend keine Hülfe, und mein Vermögen iſt weg.

14. Wer Barmherzigkeit ſeinem Nächſten weigert, der verläſſet des Allmächtigen Furcht.

15. Meine Brüder gehen * verächtlich vor mir über, wie ein Bach, wie die Waſſerſtröme vorüber fließen. *Pſ.38,12.

16. Doch, welche ſich vor dem Reif ſcheuen, über die wird der Schnee fallen.

17. Zu der Zeit, wenn ſie die Hitze drücken wird, werden ſie verſchmachten, und wenn es heiß wird, werden ſie vergehen von ihrer Stätte.

18. Ihr Weg gehet beyſeit aus, ſie treten auf das Ungebahnte, und werden umkommen.

19. Sie ſehen auf die Wege Themas, auf die Pfade des Reichs Arabien warten ſie.

20. Aber ſie werden zu Schanden werden, wenn es am ſicherſten iſt, und ſich ſchämen müſſen, wenn ſie dahin kommen.

21. Denn ihr ſeyd nun zu mir gekommen, und weil ihr Jammer ſehet, fürchtet ihr euch.

22. Habe ich auch geſagt: Bringet her, und von eurem Vermögen ſchenket mir,

23. Und errettet mich aus der Hand des Feindes, und erlöſet mich von der Hand der Tyrannen?

24. Lehret mich, Ich will ſchweigen, und was ich nicht weiß, das unterweiſet mich.

25. Warum tadelt ihr die rechte Rede? Wer iſt unter euch, der ſie ſtrafen könnte?

26. Ihr erdenket Worte, daß ihr nur ſtrafet, und daß ihr nur pauſtet Worte, die mich verzagt machen ſollen.

27. Ihr fallet über einen armen Waiſen, und * grabet eurem Nächſten Gruben. *Pſ.7,16. 9,16.

28. Doch

28. Doch weil ihr habt angehoben, sehet auf mich, ob ich vor euch mit Lügen bestehen werde.

29. Antwortet, was recht ist; meine Antwort wird noch recht bleiben.

30. Was gilts, ob meine Zunge unrecht habe und mein Mund Böses vorgebe?

Das 7. Capitel.

Hiobs Klage über der Menschen Elend.

1. Muß nicht der Mensch immer im Streit seyn auf Erden, und seine Tage sind * wie eines Tagelöhners? *c.14,6.14.

2. Wie ein Knecht sich sehnet nach dem Schatten, und ein Tagelöhner, daß seine Arbeit aus sey,

3. Also habe ich wohl ganze Monate vergeblich gearbeitet, und elender Nächte sind mir viele geworden.

4. Wenn ich mich legte, sprach ich: Wann werde ich aufstehen? Und darnach rechnete ich, wann es Abend wollte werden; denn ich war ganz ein Scheusal Jedermann, bis es finster ward.

5. Mein Fleisch ist um und um wurmicht und kothigt, meine Haut ist verschrumpfet und zu nichte geworden.

6. Meine * Tage sind leichter dahin geflogen, denn eine Weberspule, und sind vergangen, daß kein Aufhalten da gewesen ist. *Jes.38,12.

7. Gedenke, daß mein Leben ein * Wind ist, und meine Augen nicht wiederkommen, zu sehen das Gute. *c.8,9.

8. Und kein lebendiges Auge wird mich mehr sehen. Deine Augen sehen mich an, darüber vergehe ich.

9. Eine Wolke vergehet und fähret dahin, also wer in die Hölle hinunter fährt, kommt nicht wieder herauf,

10. Und kommt nicht wieder in sein Haus, und sein Ort kennet ihn nicht mehr.

11. Darum will auch ich meinem Munde nicht wehren, ich will reden von der Angst meines Herzens, und will heraus sagen * von der Betrübniß meiner Seele. *c.10,1.

12. Bin ich denn ein Meer oder ein Wallfisch, daß du mich so verwahrest?

13. Wenn ich gedachte, mein Bette soll mich trösten, mein Lager soll mirs erleichtern;

14. Wenn ich mit mir selbst rede, so erschreckst du mich mit Träumen, und machst mir Grauen,

15. Daß meine Seele wünschet erhangen zu seyn, und meine Gebeine den Tod.

16. * Ich begehre nicht mehr zu leben. Höre auf von mir, denn meine Tage sind eitel gewesen. *4Mos.11,15. Jon.4,3.

17. * Was ist ein Mensch, daß du ihn groß achtest, und bekümmerst dich mit ihm? *Ps.8,5. 144,3. Ebr.2,6.

18. Du suchest ihn täglich heim, und versuchest ihn alle Stunden.

19. Warum thust du dich nicht von mir, und lässest nicht ab, bis ich meinen Speichel schlinge?

20. Habe ich gesündiget; was soll ich dir thun, o du * Menschenhüter? Warum machst du mich, daß ich auf dich stoße und bin mir selbst eine Last? *Ps.121,4.

21. Und warum vergiebst du mir meine Missethat nicht, und nimmst nicht weg meine Sünde? Denn nun werde ich mich in die Erde legen; und wenn man mich morgen suchet, werde ich nicht da seyn.

Das 8. Capitel.

Hiob wird von Bildad der Heucheley beschuldiget.

1. Da antwortete * Bildad von Suah, und sprach: *c.2,11.

2. Wie lange willst du solches reden? Und die Rede deines Mundes so einen stolzen Muth haben?

3. Meynest du, * daß GOtt unrecht richte, oder der Allmächtige das Recht verkehre? *c.34,10.

4. Haben * deine Söhne vor ihm gesündiget, so hat er sie verstoßen um ihrer Missethat willen. *c.1,18.19.

5. So du aber dich bey Zeiten zu GOtt thust, und dem Allmächtigen flehest,

6. Und so du rein und fromm bist, so wird er aufwachen zu dir, und wird wieder aufrichten die Wohnung um deiner Gerechtigkeit willen;

7. Und * was du zuerst wenig gehabt hast, wird hernach fast zunehmen. *c.42,10.

8. Denn frage die vorigen Geschlechter, und nimm dir vor zu forschen ihre Väter.

9. (Denn wir sind von gestern her, und wissen nichts; * unser Leben ist ein Schatten auf Erden.) *c.14,1.2.

10. Sie werden dichs lehren, und dir sagen, und ihre Rede aus ihrem Herzen hervor bringen.

11. Kann auch das Schilf aufwachsen, wo es nicht feucht stehet? Oder Gras wachsen ohne Wasser?

12. Sonst wenn es noch in der Blüthe ist, ehe es abgehauen wird, verdorret es, ehe denn man Heu machet.

13. So geht es allen denen, die GOttes vergessen, und die *Hoffnung der Heuchler wird verloren seyn. *c.11,20. 18,14.

14. Denn seine Zuversicht vergehet, und seine Hoffnung ist eine Spinnwebe.

15. Er verlässet sich auf sein Haus, und wird doch nicht bestehen; er wird sich daran halten, aber doch nicht stehen bleiben.

16. Er hat wohl Früchte, ehe denn die Sonne kommt, und Reiser wachsen hervor in seinem Garten.

17. Seine Saat stehet dicke bey den Quellen, und sein Haus auf Steinen.

18. Wenn er ihn aber verschlinget von seinem Ort, wird er sich gegen ihn stellen, als kennete er ihn nicht.

19. Siehe, das ist die Freude seines Wesens; und werden Andere aus dem Staube wachsen.

20. Darum siehe, daß GOtt nicht verwirft die Frommen, und erhält nicht die Hand der Boshaftigen,

21. Bis daß *dein Mund voll Lachens werde, und deine Lippen voll Jauchzens. *Ps.126,2.

22. Die dich aber hassen, werden zu Schanden werden, und der Gottlosen Hütte wird nicht bestehen.

Das 9. Capitel.

Hiobs Vertheidigung wider Bildad.

1. Hiob antwortete, und sprach:

2. Ja, ich weiß fast wohl, *daß also ist, daß ein Mensch nicht rechtfertig bestehen mag gegen GOtt. *c.25,4.

3. *Hat er Lust mit ihm zu hadern, so kann er ihm auf tausend nicht eins antworten. *2Mos.34,7. Ps.143,2.

4. Er ist weise und mächtig; wem ist es je gelungen, der sich wider ihn geleget hat?

5. Er versetzet Berge, ehe sie es inne werden, die er in seinem Zorn umkehret.

6. Er beweget ein Land aus seinem Ort, daß seine Pfeiler zittern.

7. Er spricht zur Sonne, so gehet sie nicht auf, und versiegelt die Sterne.

8. Er breitet den Himmel aus allein, und gehet auf den Wogen des Meers.

9. Er machet den Wagen am Himmel, und *Orion, und die Glucke, und die Sterne gegen Mittag. *Amos 5,8.

10. Er thut große Dinge, die nicht zu forschen sind, und Wunder, deren keine Zahl ist.

11. Siehe, er gehet vor mir über, ehe ich es gewahr werde, und verwandelt sich, ehe ich es merke.

12. Siehe, wenn er geschwind hinfähret, wer will ihn wieder holen? Wer will zu ihm sagen: *Was machst du? *Röm.9,20.

13. Er ist GOtt, *seinen Zorn kann Niemand stillen; † unter ihn müssen sich beugen die stolzen Herren. *Nah.1,6. †Jes.2,11.17.

14. Wie sollte Ich denn ihm antworten, und Worte finden gegen ihn?

15. Wenn ich auch gleich Recht habe, kann ich ihm dennoch nicht antworten, sondern ich muß um mein Recht flehen.

16. Wenn ich ihn schon anrufe, und er mich erhöret, so glaube ich doch nicht, daß er meine Stimme höre.

17. Denn er fähret über mich mit Ungestüm, und macht mir der Wunden viele ohne Ursach.

18. Er läßt meinen Geist sich nicht erquicken, sondern macht mich voll Betrübniß.

19. Will man Macht, so ist er zu mächtig; will man Recht, wer will mein Zeuge seyn?

20. Sage ich, daß ich gerecht bin, so verdammet er mich doch; bin ich fromm, so macht er mich doch zu Unrecht.

21. Bin ich denn fromm, so darf sichs meine Seele nicht annehmen. Ich begehre keines Lebens mehr.

22. Das ist das Eine, das ich gesagt habe: Er bringet um beyde den Frommen und Gottlosen.

23. Wenn er anhebet zu geisseln, so bringet er fort bald zum Tode, und spottet der Anfechtung der Unschuldigen.

24. Das Land aber wird gegeben unter die Hand des Gottlosen, daß er ihre Richter unterdrücke. Ists nicht also? Wie sollte es anders seyn?

25. Meine Tage sind *schneller gewesen, denn ein Läufer; sie sind geflohen, und haben nichts Gutes erlebt. *c.7,7. Ps.90,10.

26. Sie sind vergangen, wie die starken Schiffe, wie ein Adler flieget zur Speise.

27. Wenn

27. Wenn ich gedenke, ich will meiner Klage vergessen, und meine Geberde lassen fahren, und mich erquicken,

28. So fürchte ich alle meine Schmerzen, weil ich weiß, daß du mich nicht unschuldig seyn lässest.

29. Bin Ich denn gottlos? Warum leide ich denn solche vergebliche Plage?

30. * Wenn ich mich gleich mit Schneewasser wüsche, und reinigte meine Hände mit dem Brunnen, *Jer.2,22.

31. So wirst du mich doch tunken in den Koth, und werden mir meine Kleider scheuslich anstehen.

32. Denn er ist nicht meines gleichen, dem ich antworten möchte, daß wir vor Gericht mit einander kämen.

33. Es ist unter uns kein Schiedsmann, noch der seine Hand zwischen uns beyde lege.

34. Er nehme von mir seine Ruthe, und lasse sein Schrecken von mir,

35. Daß ich möge reden, und mich nicht vor ihm fürchten dürfe; sonst kann ich nichts thun, das für mich sey.

Das 10. Capitel.

Hiob klaget über seinen Jammer.

1. Meine Seele verdrießet mein Leben; ich will meine Klage bey mir gehen lassen, und reden * von Betrübniß meiner Seele, *c.7,11.

2. Und zu GOtt sagen: Verdamme mich nicht; laß mich wissen, warum du mit mir haderst?

3. * Gefällt dirs, daß du Gewalt thust und mich verwirfst, den deine Hände gemacht haben, und machest der Gottlosen Vornehmen zu Ehren? *c.8,3. 34,10.

4. Hast du denn auch fleischliche Augen, * oder siehest du, wie ein Mensch siehet? *1Sam.16,7.

5. Oder ist deine Zeit, wie eines Menschen Zeit? Oder deine Jahre, wie eines Mannes Jahre?

6. Daß du nach meiner Missethat fragest, und suchest meine Sünde?

7. So du doch weißt, wie ich nicht gottlos sey, so doch Niemand ist, der aus deiner Hand erretten möge.

8. Deine * Hände haben mich gearbeitet, und gemacht alles, was ich um und um bin, und versenkest mich sogar. *Ps.119,73. 139,14.

9. * Gedenke doch, daß du mich aus † Leimen gemacht hast, und wirst mich wieder zu Erde machen. *Ps.103,14. †c.33,6. Pred.12,7.

10. Hast du mich nicht wie Milch gemolken, und wie Käse lassen gerinnen?

11. Du hast mir Haut und Fleisch angezogen, mit Beinen und Adern hast du mich zusammen gefüget.

12. Leben und Wohlthat hast du an mir gethan, und dein * Aufsehen bewahret meinen Odem. *Dan.5,23. Ap.Gesch.17,28.

13. Und wiewohl du solches in deinem Herzen verbirgest, so weiß ich doch, daß du deß gedenkest.

14. Wenn ich sündige, so merkest du es bald, und lässest meine Missethat nicht ungestraft.

15. Bin ich gottlos, so ist mir wehe, bin ich gerecht, so darf ich doch mein Haupt nicht aufheben, als der ich voll Schmach bin und sehe mein Elend.

16. Und wie ein * ausgereckter Löwe jagest du mich, und handelst wiederum greulich mit mir. *Jes.38,13.

17. Du erneuerst * deine Zeugen wider mich, und machst deines Zorns viel auf mich; es zerplagt mich eins über das andere mit Haufen. *c.16,8.

18. Warum hast du mich aus Mutterleibe kommen lassen? * Ach! daß ich wäre umgekommen, und mich nie kein Auge gesehen hätte; *c.3,3.11. Jer.20,14.

19. So wäre ich, als die nie gewesen sind, von Mutterleibe zum Grabe gebracht.

20. Will denn nicht ein Ende haben mein kurzes Leben, und von mir lassen, daß ich ein wenig erquicket würde,

21. Ehe denn ich hingehe und komme nicht wieder, nemlich in das Land der Finsterniß und des Dunkels,

22. In das Land, da es stockdick finster ist, und da * keine Ordnung ist, da es scheinet, wie das Dunkele? *c.3,19.

Das 11. Capitel.

Hiob wird von Zophar der Heucheley beschuldiget.

1. Da antwortete * Zophar von Naema, und sprach: *c.2,11.

2. Wenn einer lange geredet, muß er nicht auch hören? Muß denn ein * Wäscher immer Recht haben? *Ps.140,12.

3. Müssen die Leute (zu) deinem großen Schwatzen schweigen, daß du spottest, und Niemand dich beschäme?

4. Du sprichst: Meine Rede ist rein, und lauter bin ich vor deinen Augen.

5. Ach, daß GOtt mit dir redete, und thäte seine Lippen auf,

6. Und zeigete die * heimliche Weisheit! Denn er hätte noch wohl mehr an dir zu thun, auf daß du wissest, daß er deiner Sünden nicht aller gedenket. *Pf.51,8.

7. Meynest du, daß du so viel wissest, als GOtt weiß, und wollest alles so vollkömmlich treffen, als der Allmächtige?

8. Er ist höher, denn der Himmel, was willst du thun? Tiefer, denn die Hölle, was kannst du wissen?

9. Länger, denn die Erde, und breiter, denn das Meer.

10. So er sie umkehrte, oder verbürge, oder in einen Haufen würfe, * wer will es ihm wehren? *Pf.33,11. 115,3.

11. Denn er kennet die losen Leute, er siehet die Untugend, und sollte es nicht merken?

12. Ein unnützer Mann blähet sich, und ein geborner Mensch will seyn wie ein junges Wild.

13. Wenn Du dein Herz hättest gerichtet, und deine Hände zu ihm ausgebreitet;

14. Wenn du die Untugend, die in deiner Hand ist, hättest ferne von dir gethan, daß in deiner Hütte kein Unrecht bliebe,

15. So möchtest du dein Antlitz aufheben ohne Tadel, und würdest vest seyn, und dich nicht fürchten.

16. Dann würdest du der Mühe vergessen, und so wenig gedenken, als des Wassers, das vorüber gehet.

17. Und die Zeit deines Lebens würde aufgehen, wie der Mittag, und das Finstere würde ein lichter Morgen werden.

18. Und dürftest dich deß trösten, daß Hoffnung da sey, und würdest mit Ruhe in das Grab kommen.

19. Und * würdest dich legen, und Niemand würde dich aufschrecken, und Viele würden vor dir fliehen. *3Mos.26,6. Pf.3,6.

20. Aber die Augen der Gottlosen werden verschmachten, und werden nicht entrinnen mögen; denn ihre * Hoffnung wird ihrer Seele fehlen. *c.8,13.

Das 12. Capitel.

Hiob fängt an sich wider Zophar und die andern Freunde zu verantworten.

1. Da antwortete Hiob, und sprach:

2. Ja, ihr seyd die Leute, mit euch wird die Weisheit sterben.

3. Ich habe so wohl ein Herz, als ihr, und bin nicht geringer, denn ihr; und wer ist es, der solches nicht wisse?

4. Wer von seinem Nächsten verlachet wird, der wird GOtt anrufen, der wird ihn erhören. * Der Gerechte und Fromme muß verlachet seyn, *c.17,6.

5. Und ist ein verachtetes Lichtlein vor den Gedanken der Stolzen; stehet aber, daß sie sich daran ärgern.

6. Der Verstörer Hütten haben die Fülle, und toben wider GOtt thürstiglich, wiewohl es ihnen GOtt in ihre Hände gegeben hat.

7. Frage doch das Vieh, das wird dichs lehren, und die Vögel unter dem Himmel, die werden dirs sagen.

8. Oder rede mit der Erde, die wird dichs lehren, und die Fische im Meer werden dirs erzählen.

9. Wer weiß solches alles nicht, daß des HErrn Hand das gemacht hat?

10. Daß in seiner Hand ist die Seele alles deß, das da lebet, und der Geist alles Fleisches eines Jeglichen?

11. Prüfet nicht das Ohr die Rede? Und der Mund schmecket die Speise?

12. Ja, bey den Großvätern ist die Weisheit, und der Verstand bey den Alten.

13. Bey * ihm ist Weisheit und Gewalt, Rath und Verstand. *Sprüch.8,14.

14. Siehe, wenn er zerbricht, so hilft kein Bauen, wenn * er Jemand verschließt, kann Niemand aufmachen. *Jes.22,22. Offenb.3,7.

15. Siehe, wenn er das Wasser verschließt, so wird alles dürre, und wenn er es ausläßt, so kehret er das Land um.

16. Er ist stark, und führet es aus. Sein ist, der da irret, und der da verführet.

17. Er führet die Klugen, wie einen Raub, und machet die Richter toll.

18. Er löset auf der Könige Zwang, und gürtet mit einem Gürtel ihre Lenden.

19. Er führet die Priester, wie einen Raub, und lässet es fehlen den Vesten.

20. Er

Digitized by Google

20. Er wendet weg die Lippen der Wahrhaftigen, und nimmt weg die Sitten der Alten.

21. Er schüttet Verachtung auf die Fürsten, und macht den Bund der Gewaltigen los.

22. Er öffnet die finstern Gründe, und bringet heraus das Dunkle an das Licht.

23. Er macht Etliche zum großen Volk, und bringet sie wieder um. Er breitet ein Volk aus, und treibet es wieder weg.

24. Er nimmt weg den Muth der Obersten des Volks im Lande, und macht sie irre auf einem Unwege, da kein Weg ist,

25. Daß sie in der Finsterniß tappen ohne Licht, und macht sie irre, wie die Trunkenen.

Das 13. Capitel.

Hiob fähret in seiner Verantwortung fort.

1. Siehe, das hat alles mein Auge gesehen, und mein Ohr gehöret, und habe es verstanden.

2. Was ihr wisset, das weiß ich auch, und bin *nicht geringer, denn ihr. *c.12,3.

3. Doch wollte Ich gerne wider den Allmächtigen reden, und wollte gerne mit GOtt rechten.

4. Denn ihr deutet es fälschlich, und seyd alle unnütze Aerzte.

5. Wollte GOtt, * ihr schwieget, so würdet ihr weise. *Spr.17,28.

6. Höret doch meine Strafe, und merket auf die Sache, davon ich rede.

7. Wollt ihr GOtt vertheidigen mit Unrecht, und vor ihm List brauchen?

8. Wollt ihr seine Person ansehen? Wollt ihr GOtt vertreten?

9. Wird es euch auch wohl gehen, wenn er euch richten wird? Meynet ihr, daß ihr ihn täuschen werdet, wie man einen Menschen täuschet?

10. Er wird euch strafen, wo ihr Person ansehet heimlich.

11. Wird er euch nicht erschrecken, wenn er sich wird hervor thun? Und seine Furcht wird über euch fallen?

12. Euer Gedächtniß wird verglichen werden der Asche, und euer Rücken wird wie ein Leimenhaufe seyn.

13. Schweiget mir, daß Ich rede, es soll mir nichts fehlen.

14. Was soll ich mein Fleisch mit meinen Zähnen beissen, und * meine Seele in meine Hände legen? *Richt.5,18.

15. Siehe, er wird mich doch erwürgen, und ich kann es nicht erwarten; doch will ich meine Wege vor ihm strafen.

16. Er wird ja mein Heil seyn; denn es kommt kein Heuchler vor ihn.

17. Höret meine Rede, und meine Auslegung vor euren Ohren.

18. Siehe, ich habe das Urtheil schon gefället; ich weiß, daß Ich werde gerecht seyn.

19. Wer ist, der mit mir rechten will? Aber nun muß ich schweigen und verderben.

20. Zweyerley thue mir nur nicht, so will ich mich nicht vor dir verbergen.

21. Laß deine Hand ferne von mir seyn, und dein Schrecken erschrecke mich nicht.

22. Rufe mich, Ich will dir antworten, oder ich will reden, antworte du mir.

23. Wie viel ist meiner Missethat und Sünde? Laß mich wissen meine Uebertretung und Sünde.

24. Warum verbirgest du dein Antlitz, und hältst mich für deinen Feind?

25. Willst du wider ein fliegendes Blatt so ernstlich seyn, und einen dürren Halm verfolgen?

26. Denn du schreibest mir an Betrübniß, und willst mich umbringen um der * Sünden willen meiner Jugend. *Ps.25,7. Jer.31,19.

27. Du hast * meinen Fuß in den Stock geleget, und hast Acht auf alle meine Pfade, und siehest auf die Fußstapfen meiner Füße; *Ps.105,18.

28. Der ich doch wie ein faules Aas vergehe, und wie ein Kleid, das die Motten fressen.

Das 14. Capitel.

Von des menschlichen Lebens Nichtigkeit.

1. Der Mensch vom Weibe geboren lebt kurze Zeit, und ist voll Unruhe,

2. *Gehet auf wie eine Blume, und fällt ab, fliehet wie ein † Schatten, und bleibet nicht. *Ps.90,6.7. 102,12. †c.8,9. Pred.7,1.

3. Und du thust deine Augen über solchem auf, daß du mich vor dir in das Gericht ziehest.

4. Wer will einen Reinen finden bey denen, da keiner rein ist?

5. Er hat seine bestimmte Zeit, die Zahl *seiner Monate stehet bey dir; du hast † ein Ziel gesetzet, das wird er nicht übergehen, *Ps.31,16. †Ps.39,5.

6. Thue dich von ihm, daß er Ruhe habe, bis daß seine Zeit komme, deren er * wie ein Tagelöhner wartet. *c.7,1.

7. Ein Baum hat Hoffnung, wenn er schon abgehauen ist, daß er sich wieder verändere, und seine Schößlinge hören nicht auf.

8. Ob seine Wurzel in der Erde veraltet, und sein Stamm in dem Staube erstirbt,

9. So grünet er doch wieder vom Geruch des Wassers, und wächst daher, als wäre er gepflanzet.

10. Wo ist aber ein Mensch, wenn er todt und umgekommen und dahin ist?

11. Wie ein Wasser ausläuft aus dem See, und wie ein Strom versieget und vertrocknet,

12. So ist ein Mensch, wenn er sich legt, und wird nicht aufstehen und wird nicht aufwachen, so lange der Himmel bleibet, noch von seinem Schlaf erwecket werden.

13. Ach daß du mich in der Hölle verdecktest und * verbürgest, bis dein Zorn sich legte, und setztest mir ein Ziel, daß du an mich dächtest! *Jes.26,20.

14. Meynest du, ein todter Mensch werde wieder leben? Ich harre täglich, dieweil ich * streite, bis daß meine Veränderung komme; *c.7,1.

15. Daß du wollest mich rufen, und Ich dir antworten, und wollest das Werk deiner Hände nicht ausschlagen.

16. Denn * du hast schon meine Gänge gezählet; aber du wollest ja nicht Acht haben auf meine Sünde. *Sprüch.5,21.

17. Du hast meine Uebertretung in einem Bündlein versiegelt, und meine Missethat zusammen gefasset.

18. Zerfällt doch ein Berg und vergehet, und ein Fels wird von seinem Ort versetzt.

19. Wasser wäschet Steine weg, und die Tropfen flößen die Erde weg; aber des Menschen Hoffnung ist verloren.

20. Denn du stößest ihn gar um, daß er dahin fähret, veränderst sein Wesen, und lässest ihn fahren.

21. Sind seine Kinder in Ehren, das weiß er nicht, oder ob sie geringe sind, deß wird er nicht gewahr.

22. Weil er das Fleisch an sich trägt, muß er Schmerzen haben, und weil seine Seele noch bey ihm ist, muß er Leid tragen.

Das 15. Capitel.

Eliphas will aus Hiob einen Heuchler machen.

1. Da antwortete Eliphas von Theman, und sprach:

2. Soll ein weiser Mann so aufgeblasene Worte reden, und seinen Bauch so blähen mit * losen Reden? *c.16,3.

3. Du strafest mit Worten, die nicht taugen, und dein Reden ist kein nütze.

4. Du hast die Furcht fahren lassen, und redest zu verächtlich vor GOtt.

5. Denn deine Missethat lehret deinen Mund also, und hast erwählet eine schalkhaftige Zunge.

6. Dein Mund wird * dich verdammen, und nicht ich; deine Lippen sollen dir antworten. *Matth.12,37.

7. Bist du der erste Mensch geboren? Bist du vor allen Hügeln empfangen?

8. * Hast du GOttes heimlichen Rath gehöret? Und ist die Weisheit selbst geringer, denn du? *Jes.40,13. Sir.18,3. Weish.9,13. Röm.11,33.

9. Was * weißt du, das wir nicht wissen? Was verstehest du, das nicht bey uns sey? *c.13,2.

10. Es sind Graue und Alte unter uns, die länger gelebet haben, denn deine Väter.

11. Sollten GOttes Tröstungen so gering vor dir gelten? Aber du hast irgend noch ein heimliches Stück bey dir.

12. Was nimmt dein Herz vor? Was siehest du so stolz?

13. Was setzet sich dein Muth wider GOtt, daß du solche Rede aus deinem Munde lässest?

14. Was ist ein Mensch, daß er sollte rein seyn, und daß der sollte gerecht seyn, der vom Weibe geboren ist?

15. Siehe, * unter seinen Heiligen ist keiner ohne Tadel, und die Himmel sind nicht rein vor ihm. *c.4,18.

16. Wie vielmehr ein Mensch, der ein Greuel und schnöde ist, der Unrecht * säuft wie Wasser. *c.34,7.

17. Ich will dirs zeigen, höre mir zu, und will dir erzählen, was ich gesehen habe;

18. Was die Weisen gesagt haben, und ihren Vätern nicht verholen gewesen ist.

19. Welchen allein das Land gegeben ist, daß kein Fremder durch sie gehen muß.

20. Der

Digitized by Google

20. Der * Gottlose bebet sein Lebenlang, und dem Tyrannen ist die Zahl seiner Jahre verborgen. *1Mos.4,14. Jes.48,22.

21. Was er höret, das schrecket ihn, und wenn es gleich Friede ist, fürchtet er sich, der Verderber komme;

22. Glaubet nicht, daß er möge dem Unglück entrinnen, und versiehet sich immer des Schwerdts.

23. Er ziehet hin und her nach Brod, und dünket ihn immer, die Zeit seines Unglücks sey vorhanden.

24. Angst und Noth schrecken ihn, und * schlagen ihn nieder, als ein König mit einem Heer. *3Mos.26,21.

25. Denn er hat seine Hand wider GOtt gestrecket, und wider den Allmächtigen sich gesträubet.

26. Er läuft mit dem Kopf an ihn, und sicht halsstarrig wider ihn.

27. Er brüstet * sich wie ein fetter Wanst, und macht sich fett und dick. *Ps.73,7.

28. Er wird aber wohnen in verstörten Städten, da keine Häuser sind, sondern auf einem Haufen liegen.

29. Er wird nicht reich bleiben, und sein Gut wird nicht bestehen, und sein Glück wird sich nicht ausbreiten im Lande.

30. Unfall wird nicht von ihm lassen. Die Flamme wird seine Zweige verdorren, und durch den Odem ihres Mundes ihn wegfressen.

31. Er wird nicht bestehen, denn er ist in seinem eiteln Dünkel betrogen, und eitel wird sein Lohn werden.

32. Er wird * ein Ende nehmen, wenn es ihm uneben ist, und sein Zweig wird nicht grünen. *c.22,16.

33. Er wird abgerissen werden, wie eine unzeitige Traube vom Weinstock, und wie ein Oelbaum seine Blüthe abwirft.

34. Denn der Heuchler Versammlung wird einsam bleiben, und das Feuer wird die Hütten fressen, die Geschenke nehmen.

35. Er * gehet schwanger mit Unglück, und gebieret Mühe, und ihr Bauch bringet Fehl. *Ps.7,15. Jes.59,4.

Das 16. Capitel.

Hiob bezeuget seine Unschuld.

1. Hiob antwortete, und sprach:

2. Ich habe solches oft gehöret. Ihr seyd allzumal leidige Tröster.

3. Wollen die * losen Worte kein Ende haben? Oder was macht dich so frech, also zu reden? *c.6,26.

4. Ich könnte auch wohl reden, wie ihr. Wollte GOtt, eure Seele wäre an meiner Seele Statt; ich wollte auch mit Worten an euch setzen, und mein Haupt also über euch schütteln.

5. Ich wollte euch stärken mit dem Munde, und mit meinen Lippen trösten.

6. Aber wenn ich schon rede, so schonet meiner der Schmerz nicht, lasse ich es anstehen, so gehet er nicht von mir.

7. Nun aber macht er mich müde, und verstöret alles, was ich bin.

8. Er hat mich runzlicht gemacht, und * zeuget wider mich, und mein Widersprecher lehnet sich wider mich auf, und antwortet wider mich. *c.10,17.

9. Sein Grimm reisset, und der mir gram ist, * beisset die Zähne über mich zusammen; mein Widersacher funkelt mit seinen Augen auf mich. *Ps.35,16. 112,10.

10. Sie haben ihren Mund aufgesperret wider mich, und haben mich schmählich auf meine Backen geschlagen; sie haben ihren Muth mit einander an mir gekühlet.

11. GOtt hat mich übergeben dem Ungerechten, und hat mich in der Gottlosen Hände lassen kommen.

12. Ich war reich, aber er hat mich zu nichte gemacht; er hat mich beym Halse genommen und zerstoßen, und hat * mich ihm zum Ziel aufgerichtet. *Klagl.3,12.

13. Er hat mich umgeben mit seinen Schützen, er hat meine Nieren gespaltet, und nicht verschonet, er hat meine Galle auf die Erde geschüttet.

14. Er hat mir eine Wunde über die andere gemacht; er ist an mich gelaufen, wie ein Gewaltiger.

15. Ich habe einen Sack um meine Haut genähet, und habe mein Horn in den Staub geleget.

16. Mein Antlitz ist geschwollen vom Weinen, und meine Augenlieder sind verdunkelt;

17. Wiewohl kein Frevel in meiner Hand ist, und mein Gebet * ist rein. *1Tim.2,8.

18. Ach Erde, verdecke mein Blut nicht! und mein Geschrey müsse nicht Raum finden!

19. Auch siehe da, mein Zeuge ist im Himmel, und der mich kennet, ist in der * Höhe. *c.31,2.

20. Meine Freunde sind meine Spötter, aber mein Auge thränet zu GOtt.

21. Wenn ein Mann könnte mit GOtt rechten, wie ein Menschenkind mit seinem Freunde!

22. Aber die bestimmten Jahre sind gekommen, * und ich gehe hin des Weges, den ich nicht wieder kommen werde. *c.10,21.

Das 17. Capitel.

Hiob erzählt sein Elend und Unschuld noch weiter.

1. Mein Odem ist schwach, und meine Tage sind abgekürzet, das * Grab ist da. *Ps.88,4.

2. Niemand ist von mir getäuschet, noch muß mein Auge darum bleiben in Betrübniß.

3. Ob du gleich einen Bürgen für mich wolltest setzen, wer will für mich geloben?

4. Du hast ihrem Herzen den Verstand verborgen, darum wirst du sie nicht erhöhen.

5. Er rühmet wohl seinen Freunden die Ausbeute, aber seiner Kinder * Augen werden verschmachten. *1Sam.2,33.

6. Er hat mich zum * Sprüchwort unter den Leuten gesetzet, und muß ein Wunder unter ihnen seyn. *c.30,9. Ps.69,13.

7. Meine Gestalt * ist dunkel geworden vor Trauren, und alle meine Glieder sind wie ein Schatten. *Ps.6,8. 31,10.

8. Darüber werden die Gerechten übel sehen, und die Unschuldigen werden sich setzen wider die Heuchler.

9. Der Gerechte wird seinen Weg behalten, und der von reinen Händen wird stark bleiben.

10. Wohlan, so kehret euch alle her, und kommt, ich werde doch keinen Weisen unter euch finden.

11. Meine Tage sind vergangen, meine Anschläge sind zertrennet, die mein Herz besessen haben.

12. Und haben aus der Nacht Tag gemacht, und aus dem Tage Nacht.

13. Wenn ich gleich lange harre, so ist doch die Hölle mein Haus, und im Finsterniß ist mein Bette gemacht.

14. Die Verwesung heisse ich meinen Vater, und die * Würmer meine Mutter und meine Schwester. *c.4,19. Sir.10,13.

15. Was soll ich harren? Und wer achtet mein Hoffen?

16. Hinunter in die Hölle wird es fahren, und wird mit mir im Staube liegen.

Das 18. Capitel.

Bildad mischet Hiob unter die Gottlosen.

1. Da antwortete Bildad von Suah, und sprach:

2. Wann wollt ihr der Rede ein Ende machen? Merket doch, darnach wollen wir reden.

3. Warum werden wir geachtet wie Vieh, und sind so unrein vor euren Augen?

4. Willst du vor Bosheit bersten? Meynest du, daß um deinet willen die Erde verlassen werde, und der Fels von seinem Ort versetzet werde?

5. Auch * wird das Licht der Gottlosen verlöschen, und der Funke seines Feuers wird nicht leuchten. *c.21,17.

6. Das Licht wird finster werden in seiner Hütte, und seine Leuchte über ihm verlöschen.

7. Die Zugänge seiner Habe werden schmal werden, und sein Anschlag wird ihn fällen.

8. Denn er ist mit seinen Füßen in Strick gebracht, und wandelt im Netz.

9. Der Strick wird seine Ferse halten, und die Dürstigen werden ihn erhaschen.

10. Sein Strick ist gelegt in die Erde, und seine Falle auf seinen Gang.

11. Um und um wird ihn * schrecken plötzliche Furcht, daß er nicht weiß, wo er hinaus soll. *3Mos.26,36.

12. Hunger wird seine Habe seyn, und Unglück wird ihm bereitet seyn und anhangen.

13. Die Stärke seiner Haut wird verzehret werden, und seine Stärke wird verzehren der Fürst des Todes.

14. Seine Hoffnung wird aus seiner Hütte gerottet werden, und sie werden ihn treiben zum Könige des Schreckens.

15. In seiner Hütte wird nichts bleiben, über seine Hütte wird Schwefel gestreuet werden.

16. Von unten werden verdorren seine Wurzeln, und von oben abgeschnitten seine Erndte.

17. Sein

17. Sein * Gedächtniß wird vergehen im Lande, und wird keinen Namen haben auf der Gaſſe. *Pſ.9,7. Spr.10,7.

18. Er wird vom * Licht in die Finſterniß vertrieben werden, und vom Erdboden verſtoßen werden. *c.38,15.

19. Er wird keine Kinder haben, und keine Neffen unter ſeinem Volk; es wird ihm keiner überbleiben in ſeinen Gütern.

20. Die nach ihm kommen, werden ſich über ſeinen Tag entſetzen, und die vor ihm ſind, wird eine Furcht ankommen. *

21. Das * iſt die Wohnung des Ungerechten, und diß iſt die Stätte deß, der GOtt nicht achtet. *c.20,29.

Das 19. Capitel.

Hiob redet von ſeinem Elend, und ſeinem Troſt von der Auferſtehung.

1. Hiob antwortete, und ſprach:

2. Was plaget ihr doch meine Seele, und peiniget mich mit Worten?

3. Ihr habt mich nun zehnmal gehöhnet, und ſchämet euch nicht, daß ihr mich alſo umtreibet.

4. Irre ich, ſo irre ich mir.

5. Aber ihr erhebet euch wahrlich wider mich, und ſcheltet mich zu meiner Schmach.

6. Merket doch einſt, daß mir GOtt Unrecht thut, und hat mich mit ſeinem Jageſtrick umgeben.

7. Siehe, * ob ich ſchon ſchreye über Frevel, ſo werde ich doch nicht erhöret; ich rufe, und iſt kein Recht da. *c.30,20. Pſ.69,4.

8. Er hat meinen Weg verzäunet, daß ich nicht kann hinüber gehen, und hat Finſterniß auf meinen Steig geſtellet.

9. Er hat meine Ehre mir ausgezogen, und die Krone von meinem Haupt genommen.

10. Er hat mich zerbrochen um und um, und läßt mich gehen, und hat ausgeriſſen meine Hoffnung wie einen Baum.

11. Sein Zorn iſt über mich ergrimmet, und * er achtet mich für ſeinen Feind. *c.33,10.

12. Seine Kriegsleute ſind mit einander gekommen, und haben ihren Weg über mich gepflaſtert, und haben ſich um meine Hütte her gelagert.

13. Er hat meine Brüder ferne von mir gethan, und meine Verwandten ſind mir fremde geworden.

14. Meine * Nächſten haben ſich entzogen, und meine Freunde haben meiner vergeſſen. *Pſ.38,12.

15. Meine Hausgenoſſen und meine Mägde achten mich für fremde, ich bin unbekannt geworden vor ihren Augen.

16. Ich rief meinen Knecht, und er antwortete mir nicht; ich mußte ihm flehen mit eigenem Munde.

17. Mein * Weib ſtellet ſich fremde, wenn ich ſie rufe; ich muß flehen den Kindern meines Leibes. *c.2,9.

18. Auch die jungen Kinder geben nichts auf mich; wenn ich mich wider ſie ſetze, ſo geben ſie mir böſe Worte.

19. Alle meine Getreuen haben Greuel an mir, und die ich lieb hatte, haben ſich wider mich gekehret.

20. Meine Gebeine hangen an meiner Haut und Fleiſch, und kann meine Zähne mit der Haut nicht bedecken.

21. Erbarmet euch meiner, erbarmet euch meiner, ihr meine Freunde, denn die Hand GOttes hat mich gerühret.

22. Warum verfolget ihr mich gleich ſo wohl als GOtt, und könnet meines Fleiſches nicht ſatt werden?

23. Ach, daß meine Reden geſchrieben würden! Ach, daß ſie in ein Buch geſtellet würden!

24. Mit einem eiſernen Griffel auf Bley, und zum ewigen Gedächtniß in einen Fels gehauen würden!

25. Aber Ich weiß, daß mein Erlöſer lebet, und er wird mich hernach aus der Erde auferwecken,

26. Und * werde darnach mit dieſer meiner Haut umgeben werden, und werde in meinem Fleiſch † GOtt ſehen. *2Macc.7,11. †1Joh.3,2.

27. Denſelben werde Ich mir ſehen, und meine Augen werden ihn ſchauen, und kein Fremder. Meine Nieren ſind verzehret in meinem Schooß.

28. Denn ihr ſprechet: Wie wollen wir ihn verfolgen, und eine Sache zu ihm finden?

29. Fürchtet euch vor dem Schwerdt, denn das Schwerdt iſt der Zorn über die Miſſethat, auf daß ihr wiſſet, daß ein Gericht ſey.

Das 20. Capitel.

Zophars Rede von der Gottloſen unbeſtändigem Glück.

1. Da antwortete Zophar von Naema, und ſprach:

2. Darauf muß ich antworten, und kann nicht harren.

3. Und

3. Und will gerne hören, wer mir das soll strafen und tadeln, denn der Geist meines Verstandes soll für mich antworten.
4. Weißt du nicht, daß es allezeit so gegangen ist, seit daß Menschen auf Erden gewesen sind,
5. Daß der Ruhm der Gottlosen stehet nicht lange, und die Freude des Heuchlers währet einen Augenblick?
6. Wenn gleich seine * Höhe in den Himmel reicht, und sein Haupt an die Wolken rührt; *Dan.4,8.9.
7. So wird er doch zuletzt umkommen wie ein Dreck, daß die, vor denen er ist angesehen, werden sagen: Wo ist er?
8. Wie * ein Traum vergehet, so wird er auch nicht gefunden werden, und wie ein Gesicht in der Nacht verschwindet. *Ps.73,20. 103,16.
9. Welch Auge ihn gesehen hat, wird ihn nicht mehr sehen, und * seine Stätte wird ihn nicht mehr schauen. *Ps.37,10.
10. Seine * Kinder werden betteln gehen, und seine Hand wird ihm Mühe zum Lohn geben. *c.27,14.
11. Seine Beine werden seine heimliche Sünde wohl bezahlen, und werden sich mit ihm in die Erde legen.
12. Wenn ihm die Bosheit gleich in seinem Munde * wohl schmeckt, wird sie doch ihm in seiner Zunge fehlen. *Spr.5,3.4.
13. Sie wird aufgehalten, und ihm nicht gestattet, und wird ihm gewehret werden in seinem Halse.
14. Seine Speise inwendig im Leibe wird sich verwandeln in Ottergalle.
15. Die Güter, die er verschlungen hat, muß er wieder ausspeyen, und GOtt wird sie * aus seinem Bauch stoßen. *Ap.Gesch.1,18.
16. Er wird der Ottern Galle saugen, und die Zunge der Schlange wird ihn tödten.
17. Er wird nicht sehen die Ströme, noch die Wasserbäche, die mit Honig und Butter fließen.
18. Er wird * arbeiten, und deß nicht genießen, und seine Güter werden Andern, daß er derer nicht froh wird. *5Mos.28,33.
19. Denn er hat unterdrückt und verlassen den Armen; er hat Häuser zu sich gerissen, die er nicht erbauet hat.
20. Denn sein Wanst konnte nicht voll werden, und wird durch * sein köstliches Gut nicht entrinnen. *Jerb.1,18.
21. Es wird seiner Speise nichts überbleiben; darum wird sein gutes Leben keinen Bestand haben.
22. Wenn er gleich die Fülle und genug hat, wird ihm doch angst werden; allerhand Mühe wird über ihn kommen.
23. Es wird ihm der Wanst einmal voll werden, und er wird den Grimm seines Zorns über ihn senden; er wird über ihn regnen lassen seinen Streit.
24. Er wird fliehen vor dem eisernen Harnisch, und der eherne Bogen wird ihn verjagen.
25. Ein bloßes Schwerdt wird durch ihn ausgehen, und des Schwerdts Blitz, der ihm bitter seyn wird, wird mit Schrecken über ihn fahren.
26. Es ist keine Finsterniß da, die ihn verdecken möchte. Es wird ihn ein * Feuer verzehren, das nicht aufgeblasen ist, und wer übrig ist in der Hütte, dem wird es übel gehen. *5Mos.32,22.
27. Der Himmel wird seine Missethat eröffnen, und die Erde wird sich wider ihn setzen.
28. Das Getreide in seinem Hause wird weggeführet werden, zerstreuet am Tage seines Zorns.
29. Das * ist der Lohn eines gottlosen Menschen bey GOtt, und das Erbe seiner Rede bey GOtt. *c.18,21.

Das 21. Capitel.

Hiob widerlegt die Rede Zophars vom Glück und Strafe der Gottlosen.

1. Hiob antwortete, und sprach:
2. Höret doch zu meiner Rede, und lasset euch rathen.
3. Vertraget mich, daß Ich auch rede, und spottet darnach meiner.
4. Handele ich denn mit einem Menschen, daß mein Muth hierinnen nicht sollte unwillig seyn?
5. Kehret euch her zu mir; ihr werdet sauer sehen, und * die Hand auf das Maul legen müssen. *c.29,9.
6. Wenn ich daran gedenke, so erschrecke ich, und Zittern kommt mein Fleisch an.
7. Warum * leben denn die Gottlosen, werden alt und nehmen zu mit Gütern? *Ps.73,3. Habak.1,13.
8. Ihr Same ist sicher um sie her, und ihre Nachkömmlinge sind bey ihnen.
9. Ihr

9. Ihr Haus hat Frieden vor der Furcht, und GOttes Ruthe ist nicht über ihnen.

10. Seine Ochsen lässet man zu, und mißräth ihm nicht; seine Kuh kalbet, und ist nicht unfruchtbar.

11. Ihre jungen Kinder gehen aus, wie eine Heerde, und ihre Kinder löcken.

12. Sie jauchzen mit Pauken und Harfen, und sind fröhlich mit Pfeifen.

13. Sie werden alt * bey guten Tagen, und erschrecken kaum einen Augenblick vor der Hölle. *Luc.16,25.

14. Die doch sagen zu GOtt: * Hebe dich von uns, wir wollen von deinen Wegen nicht wissen; *c.22,17. Pf.10,4.

15. Wer ist der Allmächtige, daß wir ihm dienen sollten? Oder * was sind wirs gebessert, so wir ihn anrufen? *Mal.3,14.

16. Aber siehe, ihr Gut stehet nicht in ihren Händen; darum soll der Gottlosen Sinn ferne von mir seyn.

17. Wie wird die * Leuchte der Gottlosen verlöschen, und ihr Unglück über sie kommen! Er wird Herzeleid austheilen in seinem Zorn. *c.18,5.

18. Sie werden seyn * wie Stoppeln vor dem Winde, und wie Spreu, die der Sturmwind wegführet. *Pf.1,4. 35,5.

19. GOtt behält desselben Unglück auf seine Kinder. Wenn er es ihm vergelten wird, so wird man es inne werden.

20. Seine Augen werden sein Verderben sehen, und vom Grimm des Allmächtigen wird er trinken.

21. Denn wer wird Gefallen haben an seinem Hause nach ihm? Und die Zahl seiner Monate wird kaum halb bleiben.

22. Wer will GOtt lehren, der auch die Hohen richtet?

23. Dieser stirbt frisch und gesund in allem Reichthum und voller Gnüge,

24. Sein Melkfaß ist voll Milch, und seine Gebeine werden gemästet mit Mark;

25. Jener aber stirbt mit betrübter Seele, und hat nie mit Freuden gegessen;

26. Und liegen gleich mit einander in der Erde, und Würmer decken sie zu.

27. Siehe, ich kenne eure Gedanken wohl, und euer frevelhaftes Vornehmen wider mich.

28. Denn ihr sprechet: Wo ist das Haus des Fürsten? Und wo ist die Hütte, da die Gottlosen wohnten?

29. Redet ihr doch davon, wie der gemeine Pöbel, und merket nicht, was Jener Wesen bedeutet.

30. Denn * der Böse wird behalten auf den Tag des Verderbens, und auf den Tag des Grimms bleibet er. *2Petr.2,9.

31. Wer will sagen, was er verdienet, wenn man es äußerlich ansiehet? Wer will ihm vergelten, was er thut?

32. Aber er wird zum Grabe gerissen, und muß bleiben bey dem Haufen.

33. Es gefiel ihm wohl der Schlamm des Bachs, und alle Menschen werden ihm nachgezogen, und derer, die vor ihm gewesen sind, ist keine Zahl.

34. Wie tröstet ihr mich so vergeblich, und eure Antwort findet sich unrecht.

Das 22. Capitel.

Eliphas ziehet Hiobs Frömmigkeit abermal in Zweifel.

1. Da antwortete Eliphas von Theman, und sprach:

2. Was darf GOtt eines Starken, und was nützet ihm ein Kluger?

3. Meynest du, daß dem Allmächtigen gefalle, daß du dich so fromm machest? Oder was hilft es ihm, ob du deine Wege gleich ohne Wandel achtest?

4. Meynest du, er wird sich vor dir fürchten, dich zu strafen, und mit dir vor Gericht treten?

5. Ja deine Bosheit ist zu groß, und deiner Missethat ist kein Ende.

6. Du hast etwa deinem Bruder ein Pfand genommen ohne Ursach, du hast den * Nackenden die Kleider ausgezogen; *c.24,7.

7. Du hast die Müden nicht * getränket mit Wasser, und hast dem Hungrigen dein Brod versaget; *Matth.25,42.

8. Du hast Gewalt im Lande geübet, und prächtig darinnen gesessen;

9. Die Wittwen hast du leer lassen gehen, und die Arme der Waisen zerbrochen.

10. Darum bist du * mit Stricken umgeben, und Furcht hat dich plötzlich erschrecket. *c.18,6.10.

11. Solltest du denn nicht die Finsterniß sehen, und die Wasserfluth dich nicht bedecken?

12. Siehe, GOtt ist hoch droben im Himmel,

Digitized by Google

Himmel, und siehet die Sterne droben in der Höhe.

13. Und du sprichst: Was * weiß GOtt? Sollte er, das im Dunkeln ist, richten können? *Ps.10,11. 94,7. Jes.29,15.

14. Die Wolken sind seine Vordecke, und siehet nicht, und wandelt im Umgang des Himmels.

15. Willst du der Welt Lauf achten, darinnen die Ungerechten gegangen sind?

16. Die vergangen sind, * ehe denn es Zeit war, und das Wasser hat ihren Grund weggewaschen. *c.15,32.33.

17. Die zu GOtt sprachen: * Hebe dich von uns, was sollte der Allmächtige ihnen thun können; *c.21,14. Sir.16,15.

18. So er doch ihr Haus mit Gütern füllet? Aber der * Gottlosen Rath sey ferne von mir. *c.21,16.

19. Die * Gerechten werden es sehen und sich freuen, und der Unschuldige wird ihrer spotten. *Ps.107,42.

20. Was gilts, ihr Wesen wird verschwinden, und ihr Uebriges wird das Feuer verzehren?

21. So vertrage dich nun mit ihm, und habe Frieden; daraus wird dir viel Gutes kommen.

22. Höre das Gesetz von seinem Munde, und fasse seine Rede in dein Herz.

23. Wirst du dich bekehren zu dem Allmächtigen, so wirst du gebauet werden, und Unrecht ferne von deiner Hütte thun,

24. So wirst du für Erde Gold geben, und für die Felsen goldene Bäche;

25. Und der Allmächtige wird dein Gold seyn, und Silber wird dir zugehäuft werden.

26. Dann wirst du * deine Lust haben an dem Allmächtigen, und dein Antlitz zu GOtt aufheben. *Ps.37,4.

27. So * wirst du ihn bitten, und er wird dich hören, und † wirst deine Gelübde bezahlen. *Jes.65,24. †Ps.50,14.

28. Was du wirst vornehmen, wird er dir lassen gelingen, und das Licht wird auf deinem Wege scheinen.

29. Denn * die sich demüthigen, die erhöhet er, und wer seine Augen niederschlägt, der wird genesen. *Ps.31,24.

30. Und der Unschuldige wird errettet werden; er wird aber errettet um * seiner Hände Reinigkeit willen. *Ps.18,21.25.

Das 23. Capitel.

Hiob beruft sich um seines guten Gewissens willen auf GOttes Richterstuhl.

1. Hiob antwortete, und sprach:

2. Meine Rede bleibet noch betrübt, meine Macht ist schwach * über meinem Seufzen. *Ps.6,7. 38,10.

3. Ach, daß ich wüßte, wie ich ihn finden und zu seinem Stuhl kommen möchte;

4. Und das Recht vor ihm sollte vorlegen, und den Mund voll Strafe fassen;

5. Und erfahren die Rede, die er mir antworten, und vernehmen, was er mir sagen würde!

6. Will er mit großer Macht mit mir rechten? Er stelle sich nicht so gegen mich,

7. Sondern lege mirs gleich vor, so will ich mein Recht wohl gewinnen.

8. Aber gehe ich nun stracks vor mich, so ist er nicht da; gehe ich zurück, so spüre ich ihn nicht;

9. Ist er zur Linken, so ergreife ich ihn nicht; verbirget er sich zur Rechten, so sehe ich ihn nicht.

10. Er aber kennet meinen Weg wohl. Er versuche mich, so will ich erfunden werden wie das Gold.

11. Denn ich setze meinen Fuß auf seine Bahn, und halte seinen Weg, und * weiche nicht ab; *5.Mos.17,11.

12. Und trete nicht von dem Gebot seiner Lippen, und bewahre die Rede seines Mundes mehr, denn ich schuldig bin.

13. Er ist * einig, wer will ihm antworten? Und er macht es, wie er will. *5.Mos.6,4.

14. Und wenn er mir gleich vergilt, was ich verdienet habe, so ist sein noch mehr dahinten.

15. Darum erschrecke ich vor ihm, und wenn ich es merke, so fürchte ich mich vor ihm.

16. GOtt hat mein Herz blöde gemacht, und der Allmächtige hat mich erschrecket.

17. Denn die Finsterniß macht es kein Ende mit mir, und das Dunkele will vor mir nicht verdeckt werden.

Das 24. Capitel.

Von GOttes verborgener, doch gerechter Regierung, der Frommen Elend und der Gottlosen Glück betreffend.

1. Warum sollten die Zeiten dem Allmächtigen nicht verborgen seyn? Und

Und die ihn kennen, sehen seine Tage nicht.

2. Sie treiben die Grenzen zurück, sie rauben die Heerde und weiden sie.

3. Sie treiben der Waisen Esel weg, und nehmen der Wittwen Ochsen zum Pfande.

4. Die Armen müssen ihnen weichen, und die Dürftigen im Lande müssen sich verkriechen.

5. Siehe, das Wild in der Wüste gehet heraus, wie sie pflegen, frühe zum Raube, daß sie Speise bereiten für die Jungen.

6. Sie erndten auf dem Acker alles, was er trägt, und lesen den * Weinberg, den sie mit Unrecht haben, *1Kön.21,16.

7. * Die Nackenden lassen sie liegen, und lassen ihnen keine Decke im Frost, denen sie die Kleider genommen haben, *c.22,6.

8. Daß sie sich müssen zu den Felsen halten, wenn ein Platzregen von den Bergen auf sie gießet, weil sie sonst keinen Trost haben.

9. Sie reissen das Kind von den Brüsten, und machen es zum Waisen, und machen die Leute arm mit Pfänden.

10. Den * Nackenden lassen sie ohne Kleider gehen, und den Hungrigen nehmen sie die Garben. *Jes.58,7.

11. Sie zwingen sie Oel zu machen auf ihren eigenen Mühlen, und ihre eigene Kelter zu treten, und * lassen sie doch Durst leiden. *Jac.5,4.

12. Sie machen die Leute in der Stadt seufzend, und die Seele der Erschlagenen schreyend, und GOtt stürzet sie nicht.

13. Darum sind sie abtrünnig geworden vom Licht, und kennen seinen Weg nicht, und kehren nicht wieder zu seiner Straße.

14. Wenn der Tag anbricht, * stehet auf der Mörder und erwürget den Armen und Dürftigen, und des Nachts ist er wie ein Dieb. *Ps.10,8.9.

15. Das * Auge des Ehebrechers hat Acht auf das Dunkele, und spricht: Mich siehet kein Auge; und verdecket sein Antlitz. *Jes.29,15. Hiob 22,13. Sir.16,15. 23,25.

16. Im Finstern bricht er zu den Häusern ein. Des Tages verbergen sie sich mit einander, und * scheuen das Licht. *Joh.3,20.

17. Denn wo ihnen der Morgen kommt, ist es ihnen wie eine Finsterniß, denn er fühlet das Schrecken der Finsterniß.

18. Er * fähret leichtfertig wie auf einem Wasser dahin, seine Habe wird geringe im Lande, und bauet seinen Weinberg nicht. *1Mos.49,4.

19. Die Hölle nimmt weg, die da sündigen, wie die Hitze und Dürre das Schneewasser verzehret.

20. Es werden seiner vergessen die Barmherzigen, seine Lust wird wurmicht werden, seiner wird nicht mehr gedacht, er wird zerbrochen werden wie ein fauler Baum.

21. Er hat beleidiget die Einsame, die nicht gebieret, und hat der Wittwe kein Gutes gethan,

22. Und die Mächtigen unter sich gezogen mit seiner Kraft. Wenn er stehet, wird er seines Lebens nicht gewiß seyn.

23. Er macht sich wohl selbst eine Sicherheit, darauf er sich verlasse; doch sehen seine Augen auf ihr Thun.

24. Sie sind eine kleine Zeit erhaben, und werden zu nichte und untergedruckt und ganz und gar ausgetilget werden; und, wie die erste Blüthe an den Aehren, werden sie abgeschlagen werden.

25. Ist es nicht also? Wohlan, wer will mich Lügen strafen, und bewähren, daß meine Rede nichts sey?

Das 25. Capitel.

Vor GOtt alle Menschen Sünder.

1. Da antwortete Bildad von Suah und sprach:

2. Ist nicht die Herrschaft und Furcht bey ihm, der den Frieden macht unter seinen Höchsten?

3. Wer will seine Kriegsleute zählen? Und über welchen gehet nicht auf sein Licht?

4. Und wie * mag ein Mensch gerecht vor GOtt seyn? Und wie mag rein seyn eines Weibes Kind? *c.4,17.

5. Siehe, der Mond scheinet noch nicht, und * die Sterne sind noch nicht rein vor seinen Augen; *c.15,15.

6. Wie viel weniger ein Mensch, die Made, und ein Menschenkind, der Wurm?

Das 26. Capitel.

Hiob preiset GOttes Majestät viel herrlicher, als Bildad.

1. Hiob antwortete, und sprach:

2. Wem stehest du bey? Dem, der

der keine Kraft hat? Hilfſt du dem, der keine Stärke in Armen hat?

3. Wem gibſt du Rath? Dem, der keine Weisheit hat? Und zeigeſt einem Mächtigen, wie er es ausführen ſoll?

4. Für wen redeſt du? Und für wen gehet der Odem von dir?

5. Die Rieſen ängſten ſich unter den Waſſern, und die bey ihnen wohnen.

6. Die Hölle iſt aufgedeckt vor ihm, und das Verderben hat keine Decke.

7. Er breitet aus die Mitternacht, nirgend an, und hänget die Erde an nichts.

8. Er * faſſet das Waſſer zuſammen in ſeine Wolken, und die Wolken zerreiſſen darunter nicht. *c.38,8. Pſ.104,3.

9. Er hält ſeinen Stuhl, und breitet ſeine Wolken davor.

10. Er hat * um das Waſſer ein Ziel geſetzet, bis das Licht ſamt der Finſterniß vergehe. *c.28,10. Sprüch.8,27.

11. Die Säulen des Himmels zittern, und entſetzen ſich vor ſeinem Schelten.

12. Vor ſeiner Kraft wird das Meer plötzlich ungeſtüm, und vor ſeinem Verſtand erhebet ſich die Höhe des Meers.

13. Am Himmel wird es ſchön durch ſeinen Wind, und ſeine Hand bereitet die gerade Schlange.

14. Siehe, alſo gehet ſein Thun; aber davon haben wir ein geringes Wörtlein vernommen. Wer will aber den Donner ſeiner Macht verſtehen?

Das 27. Capitel.

Hiob hält, ſeine Unſchuld zu retten, den Frommen und Heuchler gegen einander.

1. Und Hiob fuhr fort, und hob an ſeine Sprüche, und ſprach:

2. So wahr GOtt lebet, der mir mein Recht nicht gehen läſſet, und der Allmächtige, der meine Seele betrübet;

3. So lange mein Odem in mir iſt, und das Schnauben von GOtt in meiner Naſe iſt;

4. Meine Lippen ſollen nichts Unrechts reden, und * meine Zunge ſoll keinen Betrug ſagen. *Pſ.15,3. 34,14.

5. Das ſey ferne von mir, daß ich euch Recht gebe, bis daß mein Ende kommt, will ich nicht weichen von meiner Frömmigkeit.

6. Von meiner Gerechtigkeit, die ich habe, will ich nicht laſſen; mein * Gewiſſen beißt mich nicht meines ganzen Lebens halber. *Ap.Geſch.24,16.

7. Aber mein Feind wird erfunden werden ein Gottloſer, und der * ſich wider mich auflehnet, ein Ungerechter. *c.42,7.

8. Denn was iſt die Hoffnung des Heuchlers, daß er ſo geizig iſt, und GOtt doch ſeine Seele hinreiſſet?

9. Meyneſt du, * daß GOtt ſein Schreyen hören wird, wenn die Angſt über ihn kommt? *Job.9,31.

10. Wie kann er an dem Allmächtigen Luſt haben, und GOtt etwa anrufen?

11. Ich will euch lehren von der Hand GOttes, und was bey dem Allmächtigen gilt, will ich nicht verhelen.

12. Siehe, ihr haltet euch alle für klug, warum gebt ihr denn ſolche unnütze Dinge vor?

13. * Das iſt der Lohn eines gottloſen Menſchen bey GOtt, und das Erbe der Tyrannen, das ſie von dem Allmächtigen nehmen werden. *c.18,21.

14. Wird er viele Kinder haben, ſo werden ſie des Schwerdts ſeyn, und * ſeine Nachkömmlinge werden des Brods nicht ſatt haben. *Pſ.37,25.

15. Seine Uebrigen werden im Tode begraben werden, und ſeine Wittwen werden nicht weinen.

16. Wenn er Geld zuſammen bringet wie Erde, und ſammlet Kleider wie Leimen,

17. So wird er es wohl bereiten, aber der Gerechte wird es anziehen, und der Unſchuldige wird das Geld austheilen.

18. Er bauet ſein Haus wie eine Spinne, und wie ein Hüter einen Schauer machet.

19. Der * Reiche, wenn er ſich legt, wird er es nicht mitraffen; er wird ſeine Augen aufthun, und da wird nichts ſeyn. *Pſ.49,18.

20. Es wird ihn Schrecken überfallen wie Waſſer, des Nachts wird ihn das Ungewitter wegnehmen.

21. Der * Oſtwind wird ihn wegführen, daß er dahin fähret, und Ungeſtüm wird ihn von ſeinem Ort treiben. *Heſ.17,10.

22. Er wird ſolches über ihn führen, und wird ſeiner nicht ſchonen; es wird ihm alles aus ſeinen Händen entfliehen.

23. Man

23. Man wird * über ihn mit den Händen klappen, und über ihn ziſchen, da er geweſen iſt. *Klagl.2,15. Nah. 3,9.

Das 28. Capitel.

Lob der Weisheit an GOtt und Menſchen.

1. Es hat das Silber ſeine Gänge, und das Gold ſeinen Ort, da man es ſchmelzet.

2. Eiſen bringet man aus der Erde, und aus den Steinen ſchmelzet man Erz.

3. Es wird je des Finſtern etwa ein Ende, und Jemand findet ja zuletzt den Schiefer tief verborgen.

4. Es bricht ein ſolcher Bach hervor, daß, die darum wohnen, den Weg daſelbſt verlieren; und fällt wieder, und ſchießet dahin von den Leuten.

5. Man bringet auch Feuer unten aus der Erde, da doch oben Speiſe auf wächſt.

6. Man findet Sapphir an etlichen Orten, und Erdenklöße, da Gold iſt.

7. Den Steig kein Vogel erkannt hat, und kein Geiers-Auge geſehen.

8. Es haben die ſtolzen Kinder nicht darauf getreten, und iſt kein Löwe darauf gegangen.

9. Auch legt man die Hand an die Felſen, und gräbet die Berge um.

10. Man reiſſet Bäche aus den Felſen; und alles, was köſtlich iſt, ſiehet das Auge.

11. Man wehret dem Strom des Waſſers, und bringet, das verborgen darinnen iſt, an das Licht.

12. Wo will man aber Weisheit finden? Und wo iſt die Stätte des Verſtandes?

13. Niemand weiß, wo ſie liegt, und wird nicht gefunden * im Lande der Lebendigen. *Pſ.27,13.

14. Der Abgrund ſpricht: Sie iſt in mir nicht; und das Meer ſpricht: Sie iſt nicht bey mir.

15. Man * kann nicht Gold um ſie geben, noch Silber darwägen, ſie zu bezahlen. *Weish.7,9.

16. Es gilt ihr nicht gleich ophiriſch Gold, oder köſtlicher Onych und Sapphir.

17. Gold und Demant mag ihr nicht gleichen, noch um ſie * golden Kleinod wechſeln. *1Moſ.24,53.

18. Ramoth und Gabis achtet man nicht. Die Weisheit iſt höher zu wägen, denn Perlen.

19. *Topaſius aus Mohrenland wird ihr nicht gleich geſchätzt, und das reinſte Gold gilt ihr nicht gleich. *2Moſ.28,17.

20. Woher kommt denn die Weisheit? Und wo iſt die Stätte des Verſtandes?

21. Sie iſt verholen vor den Augen aller Lebendigen, auch verborgen den Vögeln unter dem Himmel.

22. Die Verdammniß und der Tod ſprechen: Wir haben mit unſern Ohren ihr Gerücht gehöret.

23. GOtt * weiß den Weg dazu, und kennet ihre Stätte. *Weish.7,15.

24. Denn Er ſiehet die Enden der Erde, und ſchauet alles, was unter dem Himmel iſt.

25. Da er dem Winde ſein Gewicht machte, und ſetzte dem Waſſer ſeine gewiſſe Maaße;

26. Da er dem Regen ein Ziel machte, und dem Blitz und Donner den Weg:

27. Da ſahe er ſie, und erzählete ſie, bereitete ſie, und erfand ſie,

28. Und ſprach zu dem Menſchen: Siehe, *die Furcht des HErrn, das iſt Weisheit; und meiden das Böſe, das iſt Verſtand. *Pſ.111,10. Spr.1,7. Sir.1,16.

Das 29. Capitel.

Hiob erzählt ſeine vorige Glückſeligkeit.

1. Und Hiob * hob abermal an ſeine Sprüche, und ſprach: *c.27,1.

2. O daß ich wäre, wie in den vorigen Monaten, in den Tagen, da mich GOtt behütete;

3. Da ſeine * Leuchte über meinem Haupte ſchien, und ich bey ſeinem Licht in der Finſterniß ging; *c.18,6.

4. Wie ich war zu der Zeit meiner Jugend, da * GOttes Geheimniß über meiner Hütte war. *Pſ.25,14.

5. Da der Allmächtige noch mit mir war, und meine Kinder um mich her;

6. Da ich meine Tritte wuſch in Butter, und die Felſen mir Oelbäche goſſen;

7. Da ich ausging zum Thor in der Stadt, und ließ meinen Stuhl auf der Gaſſe bereiten;

8. Da mich die Jungen ſahen, und ſich verſteckten, und die Alten vor mir aufſtanden;

9. Da die Oberſten aufhöreten zu reden, und legten ihre Hand auf ihren Mund;

10. Da die Stimme der Fürsten sich verkroch, und ihre Zunge an ihrem Gaumen klebte.

11. Denn welches Ohr mich hörete, der pries mich selig; und welches Auge mich sahe, der rühmte mich.

12. Denn * ich errettete den Armen, der da schrie, und den Waisen, der keinen Helfer hatte. *Ps.82,4. Spr.24,11.

13. Der Segen deß, der verderben sollte, kam über mich; und ich erfreuete das Herz der Wittwen.

14. Gerechtigkeit war mein Kleid, das ich anzog wie einen Rock; und mein Recht war mein fürstlicher Hut.

15. *Ich war des Blinden Auge, und des Lahmen Füße. *3Mos.19,14.

16. Ich war ein * Vater der Armen; und welche Sache ich nicht wußte, die erforschete ich. *c.31,18. Sir.4,10.

17. Ich * zerbrach die Backenzähne des Ungerechten, und riß den Raub aus seinen Zähnen. *Ps.58,7.

18. Ich gedachte: Ich will in meinem Nest ersterben, und meiner Tage viele machen wie Sand.

19. Meine Saat ging auf am Wasser, und der Thau blieb über meiner Erndte.

20. Meine Herrlichkeit erneuerte sich immer an mir, und mein Bogen besserte sich in meiner Hand.

21. Man hörete mir zu, und schwiegen, und warteten auf meinen Rath.

22. Nach meinen Worten redete Niemand mehr, und * meine Rede troff auf sie. *5Mos.32,2.

23. Sie warteten auf mich, wie auf den Regen, und sperreten ihren Mund auf, als nach dem Abendregen.

24. Wenn ich sie anlachte, wurden sie nicht zu kühn darauf; und das Licht meines Angesichts machte mich nicht geringer.

25. Wenn ich zu ihrem Geschäfte wollte kommen, so mußte ich oben an sitzen; und wohnete wie ein König unter Kriegsknechten, da ich tröstete, die Leide trugen.

Das 30. Capitel.

Hiob klaget über sein Elend und Anfechtung.

1. Nun aber lachen meiner, die jünger sind denn ich, welcher Väter ich verachtet hätte, zu stellen unter meine Schafhunde;

2. Welcher Vermögen ich für nichts hielte, die nicht zum Altar kommen konnten;

3. Die vor Hunger und Kummer einsam flohen in die Einöde, neulich verdorben und elend geworden;

4. Die da Nesseln ausrauften um die Büsche, und Wachholderwurzel war ihre Speise;

5. Und wenn sie die heraus rissen, jauchzeten sie darüber, wie ein Dieb.

6. An den grausamen Bächen wohneten sie, in den Löchern der Erde und Steinritzen.

7. Zwischen den Büschen riefen sie, und unter den Disteln sammleten sie;

8. Die Kinder loser und verachteter Leute, die die Geringsten im Lande waren.

9. *Nun bin ich ihr Saitenspiel geworden, und muß ihr Mährlein seyn. *Ps.69,13. Klagl.3,63.

10. Sie haben einen Greuel an mir, und machen sich ferne von mir, und schonen nicht vor meinem Angesicht zu speyen.

11. Sie haben mein Seil ausgespannet, und mich zu nichte gemacht, und das Meine abgezäumet.

12. Zur Rechten, da ich grünete, haben sie sich wider mich gesetzet, und haben meinen Fuß ausgestoßen, und haben über mich einen Weg gemacht, mich zu verderben.

13. Sie haben meine Steige zerbrochen; es war ihnen so leicht mich zu beschädigen, daß sie keiner Hülfe dazu bedurften.

14. Sie sind gekommen, wie zur weiten Lücke herein, und sind ohne Ordnung daher gefallen.

15. Schrecken hat sich gegen mich gekehret, und hat verfolget wie der Wind meine Herrlichkeit, und wie eine laufende Wolke meinen glückseligen Stand.

16. Nun aber gießet sich aus meine Seele über mich, und mich hat ergriffen die elende Zeit.

17. Des Nachts wird mein Gebein durchbohret allenthalben; und die mich jagen, legen sich nicht schlafen.

18. Durch die Menge der Kraft werde ich anders und anders gekleidet; und man gürtet mich damit, wie mit dem Loch meines Rocks.

19. Man hat mich in Dreck getreten, und gleich geachtet dem * Staub und Asche. *c.34,15.

20. *Schreye

Digitized by Google

20. *Schreye ich zu dir, so antwortest du mir nicht; trete ich hervor, so achtest du nicht auf mich. *c.19,7.

21. Du bist mir verwandelt in einen Grausamen, und zeigest deinen Gram an mir mit der Stärke deiner Hand.

22. Du hebest mich auf, und lässest mich auf dem Winde fahren, und zerschmelzest mich kräftiglich.

23. Denn ich weiß, du wirst mich dem Tode überantworten; da ist das bestimmte Haus aller Lebendigen.

24. Doch wird er nicht die Hand ausstrecken in das Beinhaus, und werden nicht schreyen vor seinem Verderben.

25. Ich weinete ja in der harten Zeit, und meine Seele jammerte der Armen.

26. Ich * wartete des Guten, und kommt das Böse; ich hoffte aufs Licht, und kommt Finsterniß. *Jer.14,19.

27. Meine Eingeweide sieden, und hören nicht auf; mich hat überfallen die elende Zeit.

28. Ich gehe schwarz einher, und brennet mich doch keine Sonne nicht; ich stehe auf in der Gemeine, und schreye.

29. Ich bin ein Bruder der Schlangen, und ein Geselle der Straussen.

30. Meine Haut über mir ist schwarz geworden, und meine Gebeine sind verdorret vor Hitze.

31. Meine Harfe ist * eine Klage geworden, und meine Pfeife ein Weinen. *Ps.30,12.

Das 31. Capitel.

Hiobs unsträflicher Wandel.

1. Ich * habe einen Bund gemacht mit meinen Augen, daß ich nicht achtete auf eine Jungfrau. *Sir.9,5. Matth.5,28.29.

2. Was * gibt mir aber GOtt zum Lohn von oben? Und was für ein Erbe der Allmächtige von der Höhe? *Matth.19,27.

3. Sollte nicht billiger der Ungerechte solches Unglück haben, und ein Uebelthäter so verstoßen werden?

4. Siehet * er nicht meine Wege, und zählet alle meine Gänge? *c.23,10.

5. Habe ich gewandelt in Eitelkeit? Oder hat mein Fuß geeilt zum Betrug?

6. So wäge man mich auf rechter Wage, so wird GOtt erfahren meine Frömmigkeit.

7. Hat * mein Gang gewichen aus dem Wege, und mein Herz meinen Augen nachgefolget, und ist etwas in meinen Händen beklebet: *Ps.7,4.

8. So müsse ich säen, und ein Anderer fresse es; und mein Geschlecht müsse ausgewurzelt werden.

9. Hat sich mein Herz lassen reizen zum Weibe, und habe an meines Nächsten Thür gelauert:

10. So * müsse mein Weib von einem Andern geschändet werden, und Andere müssen sie beschlafen. *5Mos.28,30. 2Sam.12,11.

11. Denn das ist ein Laster, und eine Missethat für die Richter.

12. Denn das wäre ein Feuer, das bis ins Verderben verzehrete, und alles mein Einkommen auswurzelte.

13. Habe ich verachtet das Recht meines Knechts oder meiner Magd, wenn sie eine Sache wider mich hatten?

14. Was wollte ich thun, wenn GOtt sich aufmachte? Und was würde ich antworten, wenn er heimsuchte?

15. Hat ihn nicht auch der gemacht, der mich in Mutterleibe machte; und hat *ihn im Leibe eben so wohl bereitet? *Mal.2,10.

16. Habe ich den * Dürftigen ihre Begierde versagt, und die Augen der Wittwen lassen verschmachten? *c.29,16.

17. Habe ich meinen Bissen allein gegessen, und nicht der Waise auch davon gegessen?

18. Denn ich habe mich von Jugend auf gehalten wie ein Vater; und von meiner Mutter Leibe an habe ich gerne getröstet.

19. Habe ich Jemand sehen umkommen, daß er * kein Kleid hatte? Und den Armen ohne Decke gehen lassen? *Jes.58,7.

20. Haben mich nicht gesegnet seine Seiten, da er von den Fellen meiner Lämmer erwärmet ward?

21. Habe ich meine Hand an den Waisen gelegt, weil ich mich sahe im Thor Macht zu helfen haben:

22. So falle meine Schulter von der Achsel, und mein Arm breche von der Röhre.

23. Denn ich * fürchte GOtt, wie ein Unfall über mich; und könnte seine Last nicht ertragen. *c.32,22. 1Mos.50,19.

24. Habe ich das Gold zu meiner Zuversicht gestellet, und * zu dem Goldklumpen gesagt: Mein Trost? *Pf.52,9.

25. Habe ich mich gefreuet, daß ich großes Gut hatte, und meine Hand allerley erworben hatte?

26. Habe ich das Licht angesehen, wenn es helle leuchtete, und den Mond, wenn er voll ging?

27. Hat sich mein Herz heimlich bereden lassen, daß meine Hand meinen Mund küsse?

28. Welches ist auch eine Missethat für die Richter; denn damit hätte ich * verleugnet GOtt von oben. *Tit.1,16.

29. Habe * ich mich gefreuet, wenn es meinem Feinde übel ging, und habe mich erhoben, daß ihn Unglück betreten hatte? *Spr.24,17.

30. Denn ich ließ meinen Mund nicht sündigen, daß er wünschte einen Fluch seiner Seele.

31. Haben nicht die Männer in meiner Hütte müssen sagen: O wollte GOtt, daß wir von seinem Fleisch nicht gesättiget würden!

32. Draußen * mußte der Gast nicht bleiben, sondern meine Thür that ich dem Wanderer auf. *Röm.12,13. Ebr.13,2.

33. Habe ich meine * Schalkheit wie ein Mensch gedeckt, daß ich heimlich meine Missethat verbürge? *Pf.32,3.5.

34. Habe ich mir grauen lassen vor der großen Menge, und hat die Verachtung der Freundschaften mich abgeschreckt? Ich blieb stille, und ging nicht zur Thür aus.

35. Wer gibt mir einen Verhörer, daß *meine Begierde der Allmächtige erhöre, daß Jemand ein Buch schreibe von meiner Sache? *c.19,7.

36. So wollte ich es auf meine Achseln nehmen, und mir wie eine Krone umbinden.

37. Ich wollte die Zahl meiner Gänge ansagen, und wie ein Fürst wollte ich sie darbringen.

38. Wird mein Land wider mich schreyen, und mit einander seine Furchen weinen;

39. Habe ich seine Früchte unbezahlt gegessen, und das Leben der Ackerleute sauer gemacht:

40. So wachsen mir Disteln für Weizen, und Dornen für Gerste.

Die Worte Hiobs haben ein Ende.

Das 32. Capitel.

Elihu zürnet über das Stillschweigen der Freunde Hiobs.

1. Da höreten die drey Männer auf Hiob zu antworten, weil er sich für gerecht hielt.

2. Aber Elihu, der Sohn Baracheels, von Bus, des Geschlechts Rams, ward zornig über Hiob, daß * er seine Seele gerechter hielt, denn GOtt. *c.4,17. 35,2.

3. Auch ward er zornig über seine drey Freunde, daß sie keine Antwort fanden, und doch Hiob verdammeten.

4. Denn Elihu hatte * geharret, bis daß sie mit Hiob geredet hatten, weil sie älter waren, denn er. *Sir.7,15.

5. Darum, da er sahe, daß keine Antwort war im Munde der drey Männer, ward er zornig.

6. Und so antwortete Elihu, der Sohn Baracheels von Bus, und sprach: Ich bin jung, ihr aber seyd alt; darum habe ich mich gescheuet, und gefürchtet meine Kunst an euch zu beweisen.

7. Ich dachte: *Laß die Jahre reden, und die Menge des Alters laß Weisheit beweisen. *c.12,12.

8. Aber der Geist ist in den Leuten und der Odem des Allmächtigen * macht sie verständig. *c.38,36. Sprüch.2,6.

9. Die Großen sind nicht die Weisesten, und die *Alten verstehen nicht das Recht. *Pf.119,100.

10. Darum will ich auch reden; höre mir zu. Ich will meine Kunst auch sehen lassen.

11. Siehe, ich habe geharret, daß ihr geredet habt; ich habe aufgemerkt auf euren Verstand, bis ihr träfet die rechte Rede;

12. Und habe Acht gehabt auf euch: aber siehe, da ist keiner unter euch, der Hiob strafe oder seiner Rede antworte.

13. Ihr werdet vielleicht sagen: Wir haben die Weisheit getroffen, daß GOtt ihn verstoßen hat, und sonst Niemand.

14. Die Rede thut mir nicht genug; ich will ihm nicht so nach eurer Rede antworten.

15. Ach! sie sind verzagt, können nicht mehr antworten, sie können nicht mehr reden.

16. Weil ich denn geharret habe, und sie konnten nicht reden (denn sie stehen still, und antworten nicht mehr)

17. Will

Digitized by Google

17. Will doch ich mein Theil antworten, und will meine Kunst beweisen.
18. Denn ich bin der Rede so voll, daß mich der Odem in meinem Bauch ängstet.
19. Siehe, mein Bauch ist wie der Most, der zugestopfet ist, der die neuen Fässer zerreisset.
20. Ich muß reden, daß ich Odem hole; ich muß meine Lippen aufthun, und antworten.
21. Ich will niemandes Person ansehen, und will keinen Menschen rühmen.
22. Denn * ich weiß nicht, wo ich es thäte, ob mich mein Schöpfer über ein kleines hinnehmen würde. *c.31,23.

Das 33. Capitel.

Elihu vertheidiget GOttes Gerechtigkeit.

1. Höre doch, Hiob, meine Rede, und merke auf alle meine Worte.
2. Siehe, ich thue meinen Mund auf, und meine Zunge redet in meinem Munde.
3. Mein Herz soll recht reden, und meine Lippen sollen den reinen Verstand sagen.
4. Der Geist GOttes hat mich gemacht, und der Odem des Allmächtigen hat mir das Leben gegeben.
5. Kannst du, so antworte mir; schicke dich gegen mich, und stelle dich.
6. Siehe, Ich * bin GOttes eben so wohl, als du; und † aus Leimen bin Ich auch gemacht; *c.31,15. †c.10,9.
7. Doch du darfst vor mir nicht erschrecken; und * meine Hand soll dir nicht zu schwer seyn. *Pſ.32,4. 38,3.
8. Du hast geredet vor meinen Ohren, die Stimme deiner Rede mußte ich hören:
9. Ich bin rein, ohne Missethat, unschuldig, und habe keine Sünde;
10. Siehe, er hat eine Sache wider mich gefunden, darum * achtet er mich für seinen Feind; *c.13,24. 19,11.
11. Er * hat meinen Fuß in Stock gelegt, und hat alle meine Wege verwahret. *c.13,27. Pſ.105,18.
12. Siehe, eben daraus schließe ich wider dich, daß du nicht recht bist; denn GOtt ist mehr, weder ein Mensch.
13. Warum willst du mit ihm zanken, daß er dir nicht Rechenschaft gibt alles seines Thuns?
14. Denn wenn GOtt einmal etwas beschließet, so bedenket er es nicht erst hernach.
15. Im Traum des Gesichts in der Nacht, wenn der Schlaf auf die Leute fällt, wenn sie schlafen auf dem Bette;
16. Da * öffnet er das Ohr der Leute, und schrecket sie, und züchtiget sie, *c.36,10.
17. Daß er den Menschen von seinem Vornehmen wende, und beschirme ihn vor Hoffart,
18. Und verschonet seiner Seele vor dem Verderben, und seines Lebens, daß es nicht ins Schwerdt falle.
19. Er straft ihn mit Schmerzen auf seinem Bette, und alle seine Gebeine heftig;
20. Und richtet ihm sein Leben so zu, daß ihm vor der Speise ekelt, und seine Seele, daß sie nicht Lust zu essen hat.
21. Sein Fleisch verschwindet, daß er nicht wohl sehen mag; und seine Beine werden zerschlagen, daß man sie nicht gerne ansiehet,
22. Daß seine Seele nahet zum Verderben, und sein Leben zu den Todten.
23. So dann ein Engel, einer aus tausend, mit ihm redet, zu verkündigen dem Menschen, wie er sollte recht thun;
24. So wird er ihm gnädig seyn, und sagen: Er soll erlöset werden, daß er nicht hinunter fahre ins Verderben; denn ich habe eine Versöhnung gefunden.
25. Sein Fleisch * grüne wieder, wie in der Jugend; und laß ihn wieder jung werden. *Pſ.103,5.
26. Er wird GOtt bitten; der wird ihm Gnade erzeigen, und wird sein Antlitz sehen lassen mit Freuden, und wird dem Menschen nach seiner Gerechtigkeit vergelten.
27. Er wird vor den Leuten bekennen, und sagen: Ich wollte gesündiget, und das Recht verkehret haben, aber es hätte mir nichts genützet.
28. Er hat meine Seele erlöset, daß sie nicht führe ins Verderben, sondern mein Leben das Licht sehe.
29. Siehe, das alles thut GOtt zwey oder dreymal mit einem Jeglichen,
30. Daß er * seine Seele herum hole aus dem Verderben, und erleuchte ihn mit dem Licht der Lebendigen. *Pſ.103,4.
31. Merke auf, Hiob, und höre mir zu, und schweige, daß Ich rede.

Digitized by Google

32. Haſt du aber was zu ſagen, ſo antworte mir; ſage her, biſt du recht, ich wills gerne hören.

33. Haſt du aber nichts, ſo höre mir zu, und ſchweige, ich will dich die Weisheit lehren.

Das 34. Capitel.

Elihu ſchilt die Reden Hiobs, und fährt fort GOttes Gerechtigkeit zu vertheidigen.

1. Und Elihu antwortete, und ſprach:
2. Höret, ihr Weiſen, meine Rede, und ihr Verſtändigen, merket auf mich.
3. Denn * das Ohr prüfet die Rede, und der Mund ſchmecket die Speiſe. *c.12,11.
4. Laßt uns ein Urtheil erwählen, daß wir erkennen unter uns, was gut ſey.
5. Denn Hiob hat geſagt: Ich bin gerecht, und GOtt wegert mir mein Recht;
6. Ich muß lügen, ob ich wohl recht habe, und bin gequälet von meinen *Pfeilen, ob ich wohl nichts verſchuldet habe. *c.6,4.
7. Wer iſt ein ſolcher wie Hiob, der * da Spötterey trinket wie Waſſer? *c.15,16.
8. Und auf dem Wege gehet mit den Uebelthätern, und * wandelt mit den gottloſen Leuten? *Pſ.1,1.
9. Denn er hat geſagt: Wenn Jemand ſchon fromm iſt, ſo gilt er doch nichts bey GOtt.
10. Darum höret mir zu, ihr weiſen Leute: Es ſey * ferne, daß GOtt ſollte ungöttlich handeln, und der Allmächtige ungerecht; *c.8,3.
11. Sondern er * vergilt dem Menſchen, darnach er verdienet hat, und trifft einen Jeglichen nach ſeinem Thun. *Pſ.62,13.
12. Ohne Zweifel, GOtt verdammet Niemand mit Unrecht, und * der Allmächtige beuget das Recht nicht. *c.36,23.
13. Wer hat, das auf Erden iſt, verordnet? Und wer * hat den ganzen Erdboden geſetzet? *c.38,4. Pſ.119,90.
14. So er ſichs würde unterwinden, ſo würde er Aller Geiſt und Odem zu ſich ſammlen;
15. Alles Fleiſch würde mit einander vergehen, und der * Menſch würde wieder zu Aſche werden. *1Moſ.3,19. Pred.12,7.
16. Haſt du nun Verſtand, ſo höre das, und merke auf die Stimme meiner Rede.
17. Sollte einer darum das Recht zwingen, daß er es haſſet? Und daß du ſtolz biſt, *ſollteſt du darum den Gerechten verdammen? *Pſ.15,4.
18. Sollte einer zum Könige ſagen: Du loſer Mann; und zu den Fürſten: Ihr Gottloſen?
19. Der doch * nicht anſiehet die Perſon der Fürſten, und kennet den Herrlichen nicht mehr, denn den Armen; denn ſie ſind Alle ſeiner Hände Werk. *Ap.Geſch.10,34.
20. Plötzlich müſſen die Leute ſterben, und zu Mitternacht erſchrecken und vergehen; die Mächtigen werden kraftlos weggenommen.
21. Denn ſeine Augen ſehen auf eines Jeglichen Weg, und er ſchauet alle ihre Gänge.
22. Es * iſt keine Finſterniß noch Dunkel, daß ſich da möchten verbergen die Uebelthäter. *Pſ.139,11.12.
23. Denn es wird Niemand geſtattet, daß er mit GOtt rechte.
24. Er bringet der * Stolzen viele um, die nicht zu zählen ſind, und ſtellet Andere an ihre Statt; *Luc.1,51.
25. Darum, daß er kennet ihre Werke, und * kehret ſie um des Nachts, daß ſie zerſchlagen werden. *Dan.5,30.
26. Er wirft die Gottloſen über einen Haufen, da man es gerne ſiehet;
27. Darum, daß ſie von ihm weggewichen ſind, und verſtanden ſeiner Wege keinen;
28. Daß das * Schreyen der Armen mußte vor ihn kommen, und er das Schreyen der Elenden hörete. *Pſ.9,13.
29. Wenn er Frieden gibt, *wer will verdammen? Und wenn er das Antlitz verbirget, wer will ihn ſchauen unter den Völkern und Leuten? *Röm.8,34.
30. Und läßt über ſie regieren einen Heuchler, das Volk zu drängen.
31. Ich muß für GOtt reden, und kann es nicht laſſen.
32. Habe ich es nicht getroffen, ſo lehre Du michs beſſer; habe ich unrecht gehandelt, *ich will es nicht mehr thun. *c.39,35.
33. Man wartet der Antwort von dir, denn du verwirfſt alles; und Du haſt angefangen, und nicht Ich. Weißt du nun was, ſo ſage an.
34. Weiſe Leute laſſe ich mir ſagen, und ein weiſer Mann gehorchet mir.
35. Aber

35. Aber Hiob * redet mit Unverstand, und seine Worte sind nicht klug. *c.38,2.

36. Mein Vater! laß Hiob versucht werden bis ans Ende; darum, daß er sich zu unrechten Leuten kehret.

37. Er hat über seine Sünde dazu noch gelästert; darum laß ihn zwischen uns geschlagen werden, und darnach viel wider GOtt plaudern.

Das 35. Capitel.

Elihus fernere Rede von GOttes Gerechtigkeit.

1. Und Elihu antwortete und sprach:
2. Achtest du das für recht, daß du sprichst: Ich bin gerechter, denn GOtt?
3. Denn du sprichst: Wer gilt bey dir etwas? Was hilft es, ob ich mich ohne Sünde mache?
4. Ich will dir antworten ein Wort, und deinen Freunden mit dir.
5. Schaue gen Himmel, und siehe, und schaue an die Wolken, daß sie dir zu hoch sind.
6. Sündigest du, was kannst du mit ihm machen? Und ob deiner Missethat viel ist, was kannst du ihm thun?
7. Und ob du gerecht seyst, was kannst du ihm geben? Oder was wird er von deinen Händen nehmen?
8. Einem Menschen, wie du bist, mag wohl etwas thun deine Bosheit, und einem Menschenkinde deine Gerechtigkeit
9. Dieselben mögen schreyen, wenn ihnen viel Gewalt geschiehet, und rufen über den Arm der Großen,
10. Die nicht darnach fragen, wo ist GOtt, mein Schöpfer, der das Gesänge macht in der Nacht,
11. Der uns gelehrter macht, denn das Vieh auf Erden, und weiser, denn die Vögel unter dem Himmel?
12. Aber sie werden da auch schreyen über den Hochmuth der Bösen; und er wird sie nicht erhören.
13. Denn GOtt * wird das Eitle nicht erhören, und der Allmächtige wird es nicht ansehen. *Joh.9,31.
14. Dazu sprichst du, du werdest ihn nicht sehen. Aber es ist ein Gericht vor ihm, harre seiner nur:
15. Ob sein Zorn * so bald nicht heimsucht; und sichs nicht annimmt, daß so viele Laster da sind. *Pred.8,11.
16. Darum hat Hiob seinen Mund umsonst aufgesperret, und gibt stolze Theidinge vor mit Unverstand.

Das 36. Capitel.

Fernerer Beweis der Gerechtigkeit, Allmacht und Weisheit GOttes.

1. Elihu redete weiter, und sprach:
2. Harre mir noch ein wenig, ich will dirs zeigen; denn ich habe noch von GOttes Wegen was zu sagen.
3. Ich will meinen Verstand weit holen, und meinen Schöpfer beweisen, daß er recht sey.
4. Meine Reden sollen ohne Zweifel nicht falsch seyn, mein Verstand soll ohne Wandel vor dir seyn.
5. Siehe, GOtt verwirft die Mächtigen nicht; denn er ist auch mächtig von Kraft des Herzens.
6. Den Gottlosen erhält er nicht, sondern * hilft dem Elenden zum Rechten. *Ps.45,5. 82,3.
7. Er wendet seine Augen nicht von dem Gerechten; und die Könige läßt er sitzen auf dem Thron immerdar, daß sie hoch bleiben.
8. Und wo Gefangene liegen in Stöcken, und gebunden mit Stricken elendiglich,
9. So verkündiget er ihnen, was sie gethan haben, und ihre Untugend, daß sie mit Gewalt gefahren haben.
10. Und * öffnet ihnen das Ohr zur Zucht, und sagt ihnen, daß sie sich von dem Unrecht bekehren sollen. *c.33,16. 1Chron.18,25.
11. Gehorchen sie, und dienen ihm, so werden sie bey guten Tagen alt werden, und mit Lust leben.
12. Gehorchen sie nicht, so werden sie in das Schwerdt fallen und vergehen, ehe sie es gewahr werden.
13. Die Heuchler, wenn sie der Zorn trifft; schreyen sie nicht, wenn sie gefangen liegen:
14. So wird ihre Seele mit Quaal sterben, und ihr Leben unter den Hurern.
15. Aber den * Elenden wird er aus seinem Elend erretten, und dem Armen das Ohr öffnen in Trübsal. *Ps.35,10.
16. Er wird dich * reissen aus dem weiten Rachen der Angst, die keinen Boden hat; und dein Tisch wird Ruhe haben, voll alles Guten. *Ps.18,20.
17. Du aber machst die Sache der Gottlosen gut, daß ihre Sache und Recht erhalten wird.

Digitized by Google

18. Siehe zu, daß dich nicht vielleicht Zorn beweget habe, Jemand zu plagen; oder großes Geschenk dich nicht gebeuget habe.

19. Meynest du, daß er deine Gewalt achte, oder Gold, oder irgend eine Stärke oder Vermögen?

20. Du darfst der Nacht nicht begehren, die Leute an ihrem Ort zu überfallen.

21. Hüte dich, und kehre dich nicht zum Unrecht; wie du denn vor Elend angefangen hast.

22. Siehe, GOtt ist zu hoch in seiner Kraft; *wo ist ein Lehrer, wie er ist? *Pſ.25,9. 94,12.

23. Wer will über ihn heimſuchen seinen Weg? Und * wer will zu ihm sagen: Du thust unrecht? *c.34,10.

24. Gedenke, daß du sein Werk nicht wissest, wie die Leute singen.

25. Denn alle Menschen sehen das, die Leute schauen es von ferne.

26. Siehe, GOtt ist groß und unbekannt; seiner Jahre Zahl kann Niemand forschen.

27. Er macht das *Wasser zu kleinen Tropfen, und treibt seine Wolken zusammen zum Regen, *c.5,10.

28. Daß die Wolken fließen, und triefen sehr auf die Menschen.

29. Wenn er vornimmt die Wolken auszubreiten, wie sein hoch Gezelt:

30. Siehe, so breitet er aus seinen Blitz über dieselbe, und bedecket alle Enden des Meers.

31. Denn damit * schreckt er die Leute, und gibt doch Speise die Fülle. *Pſ.18,15.

32. Er decket den Blitz wie mit Händen, und heisset es doch wiederkommen.

33. Davon zeuget sein Geselle, nemlich des Donners Zorn in Wolken.

Das 37. Capitel.

GOttes Majestät wird aus dem Buch der Natur erkannt.

1. Deß entsetzet sich mein Herz, und bebet.

2. Lieber, höret doch, wie sein * Donner zürnet, und was für Gespräch von seinem Munde ausgehet. *Pſ.29,3.

3. Er siehet unter allen Himmeln, und sein Blitz scheinet auf die Enden der Erde.

4. Demnach brüllet der Donner, und er donnert mit seinem großen Schall, und wenn sein Donner gehöret wird, kann man es nicht aufhalten.

5. GOtt donnert mit seinem Donner greulich, und thut große Dinge, und wird doch nicht erkannt.

6. Er spricht * zum Schnee, so ist er bald auf Erden, und zum Platzregen, so ist der Platzregen da mit Macht. *Pſ.147,16. 148,8.

7. Alle Menschen hat er in der Hand, als verschlossen, daß die Leute lernen, was er thun kann.

8. Das * wilde Thier gehet in die Höhle, und bleibet an seinem Ort. *Pſ.104,22.

9. Vom Mittag her kommt Wetter, und von Mitternacht Kälte.

10. Vom Odem GOttes kommt Frost, und große Wasser, wenn er aufthauen läßt.

11. Die dicken Wolken scheiden sich, daß es helle werde, und durch den Nebel bricht sein Licht.

12. Er kehret die Wolken, wo er hin will, daß sie schaffen alles, was er ihnen gebietet, auf dem Erdboden;

13. Es sey über ein Geschlecht oder über ein Land, so man ihn barmherzig findet.

14. Da merke auf, Hiob, stehe, und vernimm die Wunder GOttes.

15. Weißt du, wenn GOtt solches über sie bringet? Und wenn er das Licht seiner Wolken läßt hervor brechen?

16. Weißt du, wie sich die Wolken ausstreuen? Welche Wunder die Vollkommenen wissen.

17. Daß deine Kleider warm sind, wenn das Land stille ist vom Mittagswinde?

18. Ja, du wirst mit ihm die Wolken ausbreiten, die vest stehen, wie ein gegossener Spiegel.

19. Zeige uns, was wir ihm sagen sollen; denn wir werden nicht dahin reichen vor Finsterniß.

20. Wer wird ihm erzählen, daß ich rede? So Jemand redet, der wird verschlungen.

21. Jetzt siehet man das Licht nicht, das in den Wolken helle leuchtet; wenn aber der Wind wehet, so wird es klar.

22. Von Mitternacht kommt Gold zu Lob vor dem schrecklichen GOtt.

23. Den Allmächtigen aber mögen sie nicht finden, der so groß ist von Kraft; denn er wird von seinem Recht und guter Sache nicht Rechenschaft geben.

24. Dar-

Digitized by Google

24. Darum * müſſen ihn fürchten die Leute; und er fürchtet ſich vor keinem, wie weiſe ſie ſind. *Pſ.33,8. 96,9.

Das 38. Capitel.

GOtt preiſet ſelbſt ſeine Allmacht und Weisheit.

1. Und der HErr antwortete Hiob aus einem Wetter, und ſprach:

2. Wer iſt der, der ſo fehlet in der Weisheit, und redet ſo * mit Unverſtand? *c.34,35.

3. *Gürte deine Lenden, wie ein Mann; ich will dich fragen, lehre mich. *c.40,2.

4. Wo wareſt du, da ich * die Erde gründete? Sage mirs, biſt du ſo klug? *Pſ.102,26.

5. Weißt du, *wer ihr das Maaß geſetzt hat? Oder wer über ſie eine Richtſchnur gezogen hat? *Sprüch.30,4.

6. Oder worauf ſtehen ihre Füße verſenket? Oder wer hat ihr einen Eckſtein gelegt?

7. Da mich die Morgenſterne mit einander lobeten, und jauchzeten alle Kinder GOttes.

8. Wer * hat das Meer mit ſeinen Thüren verſchloſſen, da es heraus brach, wie aus Mutterleibe? *Pſ.148,4.

9. Da ich es mit Wolken kleidete, und in Dunkel einwickelte, wie in Windeln.

10. Da ich * ihm den Lauf brach mit meinem Damm, und ſetzte ihm Riegel und Thür, *Spr.8,29.

11. Und ſprach: *Bis hieher ſollſt du kommen, und nicht weiter; hier ſollen ſich legen deine ſtolze Wellen. *Pſ.33,7.

12. Haſt du bey deiner Zeit dem Morgen geboten, und der Morgenröthe ihren Ort gezeiget,

13. Daß die Ecken der Erde gefaſſet, und die Gottloſen heraus geſchüttelt würden?

14. Das Siegel wird ſich wandeln wie Leimen, und ſie ſtehen wie ein Kleid.

15. Und den Gottloſen wird * ihr Licht genommen werden; und der Arm der Hoffärtigen wird zerbrochen werden. *c.18,18.

16. Biſt du in den Grund des Meers gekommen, und haſt in den Fußſtapfen der Tiefen gewandelt?

17. Haben ſich dir des Todes Thore je aufgethan? Oder haſt du geſehen die Thore der Finſterniß?

18. Haſt du vernommen, wie breit die Erde ſey? Sage an, weißt du ſolches alles?

19. Welches iſt der Weg, da das Licht wohnet, und welches ſey der Finſterniß Stätte,

20. Daß du mögeſt abnehmen ſeine Grenze, und merken den Pfad zu ſeinem Hauſe?

21. Wußteſt du, daß du zu der Zeit ſollteſt geboren werden? Und wie viele deiner Tage ſeyn würden?

22. Biſt du geweſen, da der Schnee herkommt, oder haſt du geſehen, wo der Hagel herkommt,

23. Die ich habe verhalten bis auf die *Zeit der Trübſal, und auf den Tag des Streits und Kriegs? *Offenb.16,21.

24. Durch welchen Weg ſich das Licht theilet, und auffähret der Oſtwind auf Erden?

25. Wer * hat dem Platzregen ſeinen Lauf ausgetheilet, und den Weg dem Blitz und Donner, *Pſ.135,7.

26. Daß es regnet auf das Land, da Niemand iſt, in der Wüſte, da kein Menſch iſt?

27. Daß er füllet die Einöden und Wildniß, und macht, daß Gras wächſet?

28. Wer iſt des Regens Vater? Wer hat die Tropfen des Thaues gezeuget?

29. Aus weß Leibe iſt das Eis gegangen? Und wer hat * den Reif unter dem Himmel gezeuget, *Pſ.147,16.

30. Daß das Waſſer verborgen wird wie unter Steinen, und die Tiefe oben geſtehet?

31. Kannſt du die Bande der ſieben Sterne zuſammen binden? Oder das Band des * Orion auflöſen? *c.9,9.

32. Kannſt du den Morgenſtern hervor bringen zu ſeiner Zeit? Oder den Wagen am Himmel über ſeine Kinder führen?

33. Weißt du, wie der Himmel zu regieren iſt? Oder kannſt du ihn meiſtern auf Erden?

34. Kannſt du deinen Donner in der Wolke hoch herführen? Oder wird dich die Menge des Waſſers verdecken?

35. Kannſt du die Blitze auslaſſen, daß ſie hinfahren und ſprechen: Hier ſind wir?

36. Wer gibt die Weisheit in das Verborgene? Wer gibt verſtändige Gedanken?

37. Wer iſt ſo weiſe, der die Wolken erzählen könnte? Wer kann die Waſſerſchläuche am Himmel verſtopfen,

38. Wenn der Staub begoſſen wird, daß er zuhauf läuft, und die Klöße an einander kleben?

Digitized by Google

Das 39. Capitel.

An den Thieren leuchtet GOttes unerforschliche Weisheit hervor. Hiob bekennet seinen Fehler.

39. Kannst du der Löwin ihren Raub zu jagen geben, und die jungen Löwen sättigen,

40. Daß sie * sich legen in ihre Stätte, und ruhen in der Höhle, da sie lauren? *c.37,8.

41. Wer bereitet dem * Raben die Speise, wenn seine Jungen zu GOtt rufen und fliegen irre, wenn sie nicht zu essen haben? *Ps.147,9.

Cap. 39. v. 1. Weißt du die Zeit, wenn die Gemsen auf den Felsen gebären? Oder hast du gemerkt, wenn die Hirsche schwanger gehen?

2. Hast du erzählet ihre Monate, wenn sie voll werden? Oder weißt du die Zeit, wenn sie gebären?

3. Sie beugen sich, wenn sie gebären, und reissen sich, und lassen aus ihre Jungen.

4. Ihre Jungen werden feist, und mehren sich im Getreide, und gehen aus, und kommen nicht wieder zu ihnen.

5. Wer hat das Wild so frey lassen gehen, wer hat die Bande des Wildes aufgelöset,

6. Dem ich das Feld zum Hause gegeben habe, und die Wüste zur Wohnung?

7. Es verlachet das Getümmel der Stadt, das Pochen des Treibers höret es nicht.

8. Es schauet nach den Bergen, da seine Weide ist, und suchet, wo es grün ist.

9. Meynest du, das Einhorn werde dir dienen, und werde bleiben an deiner Krippe?

10. Kannst du ihm dein Joch anknüpfen, die Furchen zu machen, daß es hinter dir brache in Gründen?

11. Magst du dich darauf verlassen, daß es so stark ist? Und wirst es dir lassen arbeiten?

12. Magst du ihm trauen, daß es deinen Samen dir wieder bringe und in deine Scheune sammle?

13. Die Federn des Pfauen sind schöner, denn die Flügel und Federn des Storchs,

14. Der seine Eyer auf der Erde läßet, und läßt sie die heisse Erde ausbrüten.

15. Er vergisset, daß sie möchten zertreten werden, und ein wild Thier sie zerbreche.

16. Er wird so hart gegen seine Jungen, als wären sie nicht sein, achtet es nicht, daß er umsonst arbeitet.

17. Denn GOtt hat ihm die Weisheit genommen, und hat ihm keinen Verstand mitgetheilet.

18. Zu der Zeit, wenn er hoch fähret, erhöhet er sich, und verlachet beyde Roß und Mann.

19. Kannst du dem Roß Kräfte geben, oder seinen Hals zieren mit seinem Geschrey?

20. Kannst du es schrecken wie die Heuschrecken? Das ist Preis seiner Nase, was schrecklich ist.

21. Es strampfet auf den Boden, und ist freudig mit Kraft, und ziehet aus den Geharnischten entgegen.

22. Es spottet der Furcht, und erschrickt nicht, und fliehet vor dem Schwerdt nicht,

23. Wenn gleich wider dasselbe klinget der Köcher, und glänzet beyde Spieß und Lanze.

24. Es zittert und tobet, und scharret in die Erde, und achtet nicht der Trompeten Hall.

25. Wenn die * Trompete fast klinget, spricht es: Hui; und riecht den Streit von ferne, das Schreyen der Fürsten und Jauchzen. *4Mos.10,9.

26. Flieget der Habicht durch deinen Verstand, und breitet seine Flügel gegen Mittag?

27. Flieget der * Adler aus deinem Befehl so hoch, daß er sein Nest in der Höhe macht? *Jer.49,16.

28. Im Felsen wohnet er, und bleibet auf den Klippen am Felsen und in vesten Orten.

29. Von dannen schauet er nach der Speise, und seine Augen sehen ferne.

30. Seine Jungen saufen Blut; und *wo ein Aas ist, da ist er. *Habak.1,8. Matth.24,28.

31. Und der HErr antwortete Hiob, und sprach:

32. *Wer mit dem Allmächtigen hadern will, soll es ihm der nicht beybringen? Und wer GOtt tadelt, soll es der nicht verantworten? *Jes.41,11. 45,9.

33. Hiob aber antwortete dem HErrn, und sprach:

34. Siehe, ich bin zu leichtfertig gewesen, was soll ich antworten? Ich * will meine Hand auf meinen Mund legen. *c.21,5. 29,9.

35. Ich habe einmal geredet, darum will ich nicht mehr antworten; zum andern mal will ich es nicht mehr thun.

Das

Das 40. Capitel.

Spiegel göttlicher Allmacht an dem Behemoth.

1. Und der HErr antwortete Hiob aus einem Wetter und sprach:

2. Gürte * wie ein Mann deine Lenden; ich will dich fragen, lehre mich. *c.38,3.

3. Solltest du mein Urtheil zu nichte machen, und * mich verdammen, daß du gerecht seyst? *Ps.51,6. Röm.3,4.

4. Hast du einen Arm wie GOtt, und kannst mit gleicher Stimme donnern, als er thut?

5. Schmücke dich mit Pracht, und erhebe dich; ziehe dich löblich und herrlich an.

6. Streue aus den Zorn deines Grimms; schaue an die Hochmüthigen, wo sie sind, und demüthige sie.

7. Ja, *schaue die Hochmüthigen, wo sie sind, und beuge sie, und mache die Gottlosen dünne, wo sie sind. *Ps.75,8.

8. Verscharre sie mit einander in der Erde, und versenke ihre Pracht in das Verborgene;

9. So will ich dir auch bekennen, daß dir deine rechte Hand helfen kann.

10. Siehe, der Behemoth, den ich neben dir gemacht habe, frißt Heu, wie ein Ochse.

11. Siehe, seine Kraft ist in seinen Lenden, und sein Vermögen im Nabel seines Bauchs.

12. Sein Schwanz strecket sich wie eine Ceder, die Adern seiner Scham starren wie ein Ast.

13. Seine Knochen sind wie vestes Erz, seine Gebeine sind wie eiserne Stäbe.

14. Er ist der Anfang der Wege GOttes; der ihn gemacht hat, der greift ihn an mit seinem Schwerdt.

15. Die Berge tragen ihm Kräuter, und alle wilde Thiere spielen daselbst.

16. Er liegt gerne im Schatten, *im Rohr und im Schlamm verborgen. *Ps.68,31.

17. Das Gebüsch bedeckt ihn mit seinem Schatten, und die Bachweiden bedecken ihn.

18. Siehe, er schluckt in sich den Strom, und achtet es nicht groß; läßt sich dünken, er wolle den Jordan mit seinem Munde ausschöpfen.

19. Noch fänget man ihn vor seinen eigenen Augen, und durch Fallstricke durchbohret man ihm seine Nase.

Das 41. Capitel.

Beschreibung des Leviathans Größe, Macht und Stärke.

20. Kannst du *den Leviathan ziehen mit dem Hamen, und seine Zunge mit einem Strick fassen? *Jes.27,1.

21. Kannst du ihm eine Angel in die Nase legen, und mit einer Stachel ihm die Backen durchbohren?

22. Meynest du, er werde dir viel Flehens machen oder dir heucheln?

23. Meynest du, daß er einen Bund mit dir machen werde, daß du ihn immer zum Knechte habest?

24. Kannst du mit ihm spielen, wie mit einem Vogel? Oder ihn deinen Dirnen binden?

25. Meynest du, die Gesellschaften werden ihn zerschneiden, daß er unter die Kaufleute zertheilet wird?

26. Kannst du das Netz füllen mit seiner Haut, und die Fischreusen mit seinem Kopf?

27. Wenn du deine Hand an ihn legst, so gedenke, daß ein Streit sey, den du nicht ausführen wirst.

28. Siehe, seine Hoffnung wird ihm fehlen; und wenn er seiner ansichtig wird, schwinget er sich dahin.

Cap. 41. v. 1. Niemand ist so kühn, der ihn reizen darf; wer ist denn, der vor mir stehen könne?

2. *Wer hat mir was zuvor gethan, daß ich es ihm vergelte? † Es ist mein, was unter allen Himmeln ist. *Röm.11,35. †2Mos.19,5.

3. Dazu muß ich nun sagen, wie groß, wie mächtig und wohl geschaffen er ist.

4. Wer kann ihm sein Kleid aufdecken? Und wer darf es wagen, ihm zwischen die Zähne zu greifen?

5. Wer kann die Kinnbacken seines Antlitzes aufthun? Schrecklich stehen seine Zähne umher.

6. Seine stolze Schuppen sind wie veste Schilder, vest und enge in einander.

7. Eine rührt an die andere, daß nicht ein Lüftlein dazwischen gehet.

8. Es hängt eine an der andern, und halten sich zusammen, daß sie sich nicht von einander trennen.

9. Sein Niesen glänzet wie ein Licht; seine Augen sind wie die Augenlieder der Morgenröthe.

10. Aus

Digitized by Google

10. Aus seinem Munde fahren Fackeln, und feurige Funken schießen heraus.
11. Aus seiner Nase gehet Rauch, wie von heissen Töpfen und Kesseln.
12. Sein Odem ist wie lichte Lohe, und aus seinem Munde gehen Flammen.
13. Er hat einen starken Hals; und ist seine Lust, wo er etwas verderbet.
14. Die Gliedmaaßen seines Fleisches hangen an einander, und halten hart an ihm, daß er nicht zerfallen kann.
15. Sein Herz ist so hart wie ein Stein, und so vest, wie ein Stück vom untersten Mühlstein.
16. Wenn er sich erhebet, so entsetzen sich die Starken; und wenn er daher bricht, so ist keine Gnade da.
17. Wenn man zu ihm will mit dem Schwerdt, so regt er sich nicht; oder mit Spieß, Geschoß und Panzer.
18. Er achtet Eisen wie Stroh, und Erz wie faules Holz.
19. Kein Pfeil wird ihn verjagen, die Schleudersteine sind ihm wie Stoppeln.
20. Den Hammer achtet er wie Stoppeln; er spottet der bebenden Lanze.
21. Unter ihm liegen scharfe Steine, und fährt über die scharfen Felsen, wie über Koth.
22. Er macht, daß das tiefe Meer siedet wie ein Topf, und rührt es in einander, wie man eine Salbe menget.
23. Nach ihm leuchtet der Weg, er macht die Tiefe ganz grau.
24. Auf Erden ist ihm Niemand zu gleichen; er ist gemacht ohne Furcht zu seyn.
25. Er verachtet alles, was hoch ist; er ist ein König über alle Stolzen.

Das 42. Capitel.

Hiob wird auf rechte Buße von GOtt wiederum glückselig gemacht.

1. Und Hiob antwortete dem HErrn, und sprach:
2. Ich erkenne, daß du *alles vermagst, und kein Gedanke ist dir verborgen. *Luc.1,37.
3. Es ist ein unbesonnener Mann, der seinen Rath meynet zu verbergen. Darum bekenne ich, daß ich habe unweislich geredet, das mir zu hoch ist, und ich nicht verstehe.
4. So erhöre nun, laß mich reden; ich will dich fragen, lehre mich.
5. Ich habe dich mit den Ohren gehöret, und mein Auge siehet dich auch nun.
6. Darum schuldige ich mich, und thue Buße im Staube und Asche.
7. Da nun der HErr diese Worte mit Hiob geredet hatte, sprach er zu *Eliphas von Theman: Mein Zorn ist ergrimmet über dich, und über deine zwey Freunde; denn ihr habt nicht recht von mir geredet, wie mein Knecht Hiob. *c.4,1.
8. So nehmet nun sieben Farren und sieben Widder, und gehet hin zu meinem Knechte Hiob, und opfert Brandopfer für euch, und laßt meinen Knecht Hiob für euch bitten. Denn ihn will ich ansehen, daß ich euch nicht sehen lasse, wie ihr Thorheit begangen habt; denn ihr habt nicht recht von mir geredet, wie mein Knecht Hiob.
9. Da gingen hin Eliphas von Theman, Bildad von Suah, und Zophar von Naema, und thaten, wie der HErr ihnen gesagt hatte. Und der HErr sahe an Hiob.
10. Und der HErr wandte das Gefängniß Hiobs, da er bat für seine Freunde. Und der HErr gab Hiob *zweyfältig so viel, als er gehabt hatte. *c.8,7.
11. Und es kamen zu ihm alle seine Brüder und alle seine Schwestern, und Alle, die ihn vorhin kannten, und aßen mit ihm in seinem Hause, und kehreten sich zu ihm, und trösteten ihn über allem Uebel, das der HErr über ihn hatte kommen lassen. Und ein Jeglicher gab ihm einen schönen Groschen, und ein golden Stirnband.
12. Und der HErr segnete hernach Hiob mehr, denn vorhin, daß er krigte vierzehn tausend Schafe, und sechs tausend Cameele, und tausend Joch Rinder, und tausend Esel.
13. Und krigte sieben Söhne und drey Töchter.
14. Und hieß die erste Jemina, die andere Kezia, und die dritte Kerenhapuch.
15. Und wurden nicht so schöne Weiber gefunden in allen Landen, als die Töchter Hiobs. Und ihr Vater gab ihnen Erbtheil unter ihren Brüdern.
16. Und Hiob lebte nach diesem hundert und vierzig Jahre, daß er sahe Kinder und Kindeskinder bis in das vierte Glied.
17. Und Hiob starb alt und Lebens satt.

Der

Der Psalter.

Der 1. Psalm.

Lehre von Glückseligkeit der Frommen und Strafe der Gottlosen.

1. Wohl * dem, der nicht wandelt im Rath der Gottlosen, noch tritt auf den Weg der Sünder, noch sitzet, †da die Spötter sitzen:
*Ps.119,1. 128,1. †Jer.15,17.

2. Sondern hat * Lust zum Gesetz des HErrn, und † redet von seinem Gesetz Tag und Nacht. *Ps.112,1. †5Mos.6,7.

3. Der ist * wie ein Baum, gepflanzet an den Wasserbächen, der seine Frucht bringet zu seiner Zeit, und seine Blätter verwelken nicht, und was er macht, das geräth wohl. *Jer.17,8.

4. Aber so sind die Gottlosen nicht; sondern wie * Spreu, die der Wind verstreuet. *Ps.35,5. Zeph.2,2.

5. Darum bleiben die Gottlosen nicht im Gericht, noch die Sünder in der Gemeine der Gerechten.

6. Denn der HErr * kennet den Weg der Gerechten, aber der Gottlosen Weg vergehet. *Hiob 23,10.

Der 2. Psalm.

Weissagung von Christo, dem ewigen Könige, seinem Reich, und dessen Feinden.

1. Warum * toben die Heiden, und die Leute reden so vergeblich?
*Ps.22,7.13. Ap.Gesch.4,25.

2. Die * Könige im Lande lehnen sich auf, und die Herren † rathschlagen mit einander wider den HErrn und seinen Gesalbten: *Ps.48,5. †Ps.31,14.

3. Lasset uns zerreissen ihre Bande, und von uns werfen ihre Seile.

4. Aber * der im Himmel wohnet, lachet ihrer, und der HErr spottet ihrer.
*Ps.37,13. 59,9. Spr.1,26. Weish.4,18.

5. Er wird einst mit ihnen reden in seinem Zorn, und mit seinem Grimm wird er sie schrecken.

6. Aber Ich habe meinen König * eingesetzt, auf meinen heiligen Berg Zion. *Spr.8,23.

7. Ich will von einer solchen Weise predigen, daß der HErr zu mir gesagt hat: * Du bist mein Sohn, heute habe Ich dich gezeuget; *Apost.13,33. Ebr.1,5. 5,5.

8. Heische von mir, so will ich dir die Heiden zum Erbe geben, und * der Welt Ende zum Eigenthum; *Ps.16,6. 82,8.

9. Du sollst sie mit * einem eisernen Scepter zerschlagen, wie Töpfe sollst du sie †zerschmeissen.
*Jes.11,4. Offenb.2,27. †Ps.18,39.

10. So laßt euch nun weisen, ihr * Könige, und laßt euch züchtigen, ihr Richter auf Erden. *Weish.6,2.

11. Dienet dem HErrn * mit Furcht, und freuet euch mit Zittern. *Phil.2,12.

12. * Küsset den Sohn, daß er nicht zürne, und ihr umkommet auf dem Wege; denn sein Zorn wird bald anbrennen. Aber wohl Allen, die auf ihn trauen.
*5Mos.18,15.19.

Der 3. Psalm.

Gebet und Trost Davids wider seine Verfolger.

1. Ein Psalm Davids, * da er flohe vor seinem Sohne Absalom. *2Sam.15,14.

2. Ach HErr, * wie sind meiner Feinde so viel, und setzen sich so Viele wider mich! *Ps.25,19.

3. Viele sagen von meiner Seele: Sie hat keine Hülfe bey GOtt, Sela.

4. Aber Du, HErr, bist der Schild für mich, und der mich zu Ehren setzet, und mein Haupt aufrichtet.

5. Ich rufe an mit meiner Stimme den HErrn, so erhöret er mich von seinem heiligen Berge, Sela.

6. Ich * liege und schlafe, und erwache; denn der HErr hält mich. *Ps.4,9.

7. Ich * fürchte mich nicht vor viel hundert Tausenden, die sich umher wider mich legen. *Ps.27,3.

8. Auf, HErr, und hilf mir, mein GOtt; denn du schlägst alle meine Feinde auf den Backen, und zerschmetterst der Gottlosen Zähne.

9. Bey * dem HErrn findet man Hülfe, und deinen Segen über dein Volk, Sela.
*Ps.74,12. Jes.43,11.

Der 4. Psalm.

Tröstliches Gebet wider der Weltkinder Eitelkeit.

1. Ein Psalm Davids, vorzusingen auf Saitenspielen.

2. Erhöre mich, wenn ich rufe, GOtt meiner Gerechtigkeit, der du mich tröstest in Angst; sey mir gnädig, und erhöre mein Gebet.

3. Liebe Herren, wie lange soll * meine Ehre geschändet werden? Wie habt ihr das Eitele so lieb, und die Lügen so gerne? Sela. *Joh.8,49.

4. Erkennet doch, daß der HErr seine Heili-

Heiligen wunderlich führet; *der HErr höret, wenn ich ihn anrufe. *Ps.6,10.

5. Zürnet ihr, *so sündiget nicht. Redet mit eurem Herzen auf eurem Lager, und harret, Sela. *Eph.4,26.

6. Opfert Gerechtigkeit, und * hoffet auf den HErrn. *Ps.62,9.

7. Viele * sagen: Wie sollte uns dieser weisen, was gut ist? Aber HErr, †erhebe über uns das Licht deines Antlitzes. *Sir.13,29. †4Mos.6,26.

8. Du erfreuest mein Herz, ob Jene gleich viel Wein und Korn haben.

9. Ich * liege und schlafe ganz mit Frieden; denn allein Du, HErr, hilfst mir, daß ich sicher wohne. *3Mos.26,6.

Der 5. Psalm.

Gebet für die Kirche wider die falschen Lehrer.

1. Ein Psalm Davids, vorzusingen für das Erbe.

2. HErr, *höre meine Worte, merke auf meine Rede, *Ps.4,2. 17,1.

3. Vernimm mein Schreyen, mein *König und mein GOtt; denn ich will vor dir beten. *Ps.84,4.

4. HErr, *frühe wollest du meine Stimme hören; frühe will ich mich zu dir schikken, und darauf merken. *Weish.16,28.

5. Denn du bist nicht ein GOtt, dem gottlos Wesen gefällt; wer böse ist, bleibet nicht vor dir.

6. Die Ruhmräthigen bestehen nicht vor deinen Augen; *du bist feind allen Uebelthätern; *Matth.7,23.

7. Du * bringest die Lügner um; der HErr hat Greuel an den Blutgierigen und Falschen. *Ps.9,6.

8. Ich aber will in dein Haus gehen auf deine große Güte, und anbeten gegen deinem heiligen Tempel in deiner Furcht.

9. HErr, * leite mich in deiner Gerechtigkeit um meiner Feinde willen; richte deinen Weg vor mir her. *Ps.27,11.

10. Denn in ihrem Munde ist nichts gewisses, ihr Inwendiges ist Herzeleid, ihr * Rachen ist ein offenes Grab, †mit ihren Zungen heucheln sie. *Röm.3,13. †Ps.140,4.

11. Schuldige sie, GOtt, daß sie fallen von ihrem Vornehmen, *stoße sie aus um ihrer großen Uebertretung willen: denn sie sind dir widerspenstig. *Ps.9,6.7.

12. Laß sich freuen Alle, die auf dich trauen; ewiglich laß sie rühmen, *denn du beschirmest sie; fröhlich laß seyn in dir, die deinen Namen lieben. *Ps.91,4. Dan.3,25.

13. Denn Du, HErr, segnest die Gerechten; du * krönest sie mit Gnade, wie mit einem Schilde. *Ps.103,4.

Der 6. Psalm.

Bußgebet um Gesundheit Leibes und der Seele.

1. Ein Psalm Davids, vorzusingen auf acht Saiten.

2. Ach, *HErr, strafe mich nicht in deinem Zorn, und züchtige mich nicht in deinem Grimm. *Ps.38,2.

3. HErr, sey mir gnädig, denn Ich bin schwach; heile mich, HErr, denn meine Gebeine sind erschrocken,

4. Und meine Seele ist sehr erschrocken. Ach du HErr, wie so lange!

5. Wende * dich, HErr, und errette meine Seele; hilf mir um deiner Güte willen. *Ps.86,16. 119,132.

6. Denn im Tode gedenket man deiner nicht; wer will dir in der Hölle danken?

7. Ich bin so müde von * Seufzen, †ich schwemme mein Bette die ganze Nacht, und netze mit meinen Thränen mein Lager. *Ps.38,10. †Klagl.1,2.

8. Meine *Gestalt ist verfallen vor Trauren, und ist alt geworden; denn ich allenthalben geängstiget werde. *Ps.88,10.

9. *Weichet von mir, alle Uebelthäter; denn der HErr höret mein Weinen, *Ps.5,6. Matth.25,41.

10. Der * HErr höret mein Flehen, mein Gebet nimmt der HErr an. *Ps.10,

11. Es * müssen alle meine Feinde zu Schanden werden, und sehr erschrecken, sich zurück kehren, und zu Schanden werden plötzlich. *Ps.35,4.

Der 7. Psalm.

Gebet um Rettung der gerechten Sache.

1. Die Unschuld Davids, davon er sang dem HErrn, von wegen der Worte des Mohren, *des Jemeniten. *2Sam.16,5-11.

2. Auf dich, HErr, traue ich, mein GOtt. Hilf mir von allen meinen Verfolgern, und errette mich,

3. Daß sie nicht * wie Löwen meine Seele erhaschen, und zerreissen, weil kein Erretter da ist. *Ps.10,8.9.

4. HErr, mein GOtt, habe * ich solches gethan, und ist Unrecht in meinen Händen; *Hiob 31,7.

5. Habe ich Böses vergolten denen, so fried-

Digitized by Google

friedlich mit mir lebten; oder die, so mir ohne Ursach feind waren, beschädiget:
6. So verfolge mein Feind meine Seele, und ergreife sie, und trete mein Leben zu Boden, und lege meine Ehre in den Staub, Sela.
7. *Stehe auf, HErr, in deinem Zorn, erhebe dich über den Grimm meiner Feinde, und hilf mir wieder in das Amt, das du mir befohlen hast, *Ps.9,20.
8. Daß sich die Leute wieder * zu dir sammlen; und um derselben willen komme wieder empor. *Ps.142,8.
9. Der HErr * ist Richter über die Leute. Richte mich, HErr, nach meiner Gerechtigkeit und Frömmigkeit *1Mos.18,25.
10. Laß der * Gottlosen Bosheit ein Ende werden, und fördere die Gerechten; denn du, gerechter GOtt, † prüfest Herzen und Nieren.
*Ps.104,35. †1Sam.16,7. 1Kön.8,39. Ps.139,1.2. Jer.11,20. 17,10. 20,12. Luc.16,15. Ap.Gesch. 1,24. 15,8. Offenb.2,23. Sir.42,18.
11. Mein * Schild ist bey GOtt, der den frommen Herzen hilft. *Ps.3,4.
12. GOtt ist ein * rechter Richter, und ein GOtt, der täglich drohet. *Ps.9,5.
13. Will man sich nicht bekehren, so hat er sein Schwerdt gewetzet, und seinen Bogen gespannet, und zielet,
14. Und hat darauf geleget tödtliche Geschoß; seine * Pfeile hat er zugerichtet zu verderben. *Ps.45,6.
15. Siehe, der hat Böses im Sinn, *mit Unglück ist er schwanger; er wird aber einen Fehl gebären. *Hiob 15,35. Jes.33,11.
16. Er hat eine * Grube gegraben und ausgeführet, und ist in die Grube gefallen, die er gemacht hat. *Ps.35,7.
17. *Sein Unglück wird auf seinen Kopf kommen, und sein Frevel auf seine Scheitel fallen. *Spr.5,22.
18. Ich danke dem HErrn um seiner Gerechtigkeit willen, und * will loben den Namen des HErrn, des Allerhöchsten. *Ps.92,2.

Der 8. Psalm.

Von Christi Reich, Leiden und Herrlichkeit.

1. Ein Psalm Davids, vorzusingen auf der Githith.
2. HErr, unser * Herrscher, wie herrlich ist dein Name in allen Landen da man dir danket † im Himmel?
*Jud.v.4. †Offenb.5,12.13.
3. *Aus dem Munde der jungen Kinder und Säuglinge hast du eine † Macht zugerichtet, um deiner Feinde willen, daß du vertilgest den Feind und den Rachgierigen. *Matth.21,16. †Ps.29,1.
4. Denn ich werde sehen die * Himmel, deiner Finger Werk, den Mond und die Sterne, die du bereitest. *Ps.102,26.
5. *Was ist der Mensch, daß du seiner gedenkest, und des Menschen Kind, daß du dich seiner annimmst?
*Hiob 7,17. Ps.144,3.
6. Du wirst ihn lassen eine kleine Zeit von GOtt verlassen seyn. Aber mit *Ehre und Schmuck wirst du ihn krönen. *Ps.21,6.
7. Du * wirst ihn zum Herrn machen über deiner Hände Werk; †alles hast du unter seine Füße gethan.
*1Cor.15,27. Eph.1,22. †Ps.110,1.
8. Schafe und Ochsen allzumal, dazu auch die * wilden Thiere, *Ps.50,10.11.
9. Die Vögel unter dem Himmel, und die Fische im Meer, und was im Meer gehet.
10. HErr, *unser Herrscher, wie herrlich ist dein Name in † allen Landen!
*Hes.34,24. †Jes.6,3.

Der 9. Psalm.

Danklied für erhaltenen Sieg wider die Feinde.

1. Ein Psalm Davids, von der schönen Jugend vorzusingen.
2. Ich * danke dem HErrn von ganzem Herzen, und erzähle alle deine Wunder. *Ps.138,1.
3. Ich * freue mich und bin fröhlich in dir, und lobe † deinen Namen, du Allerhöchster, *Ps.31,8. †Ps.92,2.
4. Daß du meine Feinde * hinter sich getrieben hast; sie † sind gefallen und umgekommen vor dir.
*Ps.6,11. †Ps.20,9. Spr.24,16.
5. Denn du führest mein Recht und Sache aus; du sitzest auf dem Stuhl ein *rechter Richter. *Ps.7,12. 50,6.
6. Du schiltst die Heiden, und * bringest die Gottlosen um; ihren Namen vertilgest du immer und ewiglich. *Ps.5,7.
7. Die Schwerdter des Feindes haben ein Ende; die Städte hast du umgekehret; *ihr Gedächtniß ist umgekommen samt ihnen. *Ps.34,17.
8. Der HErr aber bleibet ewiglich, er hat seinen * Stuhl bereitet zum Gericht. *Ps.103,19.
9. Und * Er wird den Erdboden recht richten, und die Leute regieren rechtschaffen.
*Ps.96,13. 98,9.
10. Und * der HErr ist des Armen Schutz, ein Schutz in der Noth. *Ps.38,23.
11. Dar-

Digitized by Google

11. Darum hoffen auf dich, die deinen Namen kennen, denn du verläſſeſt nicht, die dich, HErr, ſuchen.

12. Lobet den HErrn, * der zu Zion wohnet; verkündiget unter den Leuten ſein Thun. *Pſ.74,2.

13. Denn er gedenket und * fraget nach ihrem Blut; er vergißt nicht des Schreyens der Armen. *1Moſ.4,9.

14. HErr, ſey mir gnädig, *ſiehe an mein Elend unter den Feinden, der du mich erhebeſt aus den † Thoren des Todes, *Pſ.119,153. †Ap.Geſch.2,24.

15. Auf daß ich erzähle allen deinen Preis in den Thoren der Tochter Zions, *daß ich fröhlich ſey über deiner Hülfe. *Pſ.13,6.

16. Die Heiden ſind verſunken in der Grube, die ſie zugerichtet hatten; ihr Fuß iſt gefangen im Netz, das ſie geſtellet hatten.

17. So erkennet man, daß * der HErr Recht ſchaffet. Der Gottloſe iſt verſtrickt in dem Werk ſeiner Hände, durch das Wort, Sela. *Pſ.26,1. 43,1.

18. Ach daß die Gottloſen müßten zur Hölle gekehret werden, alle Heiden, die GOttes vergeſſen.

19. Denn er wird des Armen nicht ſo ganz *vergeſſen, und die Hoffnung der Elenden wird nicht verloren ſeyn ewiglich. *Pſ.74,19.

20. HErr, *ſtehe auf, daß Menſchen nicht Ueberhand krigen; laß alle Heiden vor dir gerichtet werden. *Pſ.80,3.

21. Gib ihnen, HErr, einen Meiſter, daß die Heiden * erkennen, daß ſie Menſchen ſind, Sela. *Pſ.59,14.

Der 10. Pſalm.

Gebet wider die Feinde der Kirche.

1. HErr, warum trittſt du ſo ferne, *verbirgſt dich zur Zeit der Noth? *Klagl.3,56.

2. Weil der Gottloſe Uebermuth treibet, muß der Elende leiden. Sie hängen ſich an einander, und erdenken böſe Tücke.

3. Denn der Gottloſe rühmt ſich ſeines Muthwillens, und der Geitzige ſegnet ſich, und läſtert den HErrn.

4. Der Gottloſe iſt ſo ſtolz und zornig, daß er nach Niemand fragt; in allen ſeinen Tücken hält er GOtt für nichts.

5. Er fährt fort mit ſeinem Thun immerdar; deine Gerichte ſind * ferne von ihm; er handelt trotzig mit allen ſeinen Feinden. *Heſ.12,27. Amos 6,3.

6. Er ſpricht in ſeinem Herzen: Ich werde nimmermehr darnieder liegen; es wird für und für keine Noth haben.

7. Sein *Mund iſt voll Fluchens, Falſches und Trugs; ſeine Zunge richtet Mühe und Arbeit an. *Röm.3,14.

8. Er ſitzet und lauret in den Höfen, er erwürget die Unſchuldigen heimlich, ſeine Augen halten auf die Armen.

9. Er lauret * im Verborgenen, wie ein Löwe in der Höhle, er lauret, daß er den Elenden erhaſche, und erhaſchet ihn, wenn er ihn in ſein Netz ziehet. *Pſ.37,32.

10. Er zerſchlägt, und drücket nieder, und ſtößt zu Boden den Armen mit Gewalt.

11. Er ſpricht in ſeinem Herzen: GOtt hat es vergeſſen, er hat ſein Antlitz verborgen, er * wird es nimmermehr ſehen. *Hiob 22,13. Pſ.94,7.

12. Stehe auf, HErr GOtt, erhebe deine Hand; vergiß der Elenden nicht.

13. Warum ſoll der Gottloſe GOtt läſtern, und in ſeinem Herzen ſprechen: Du fragſt nicht darnach?

14. Du ſieheſt ja, denn Du ſchaueſt das Elend und Jammer, es ſtehet in deinen Händen; die Armen befehlen es dir, Du biſt der * Waiſen Helfer. *Pſ.86,6.

15. Zerbrich den Arm des Gottloſen, und ſuche das Böſe; ſo wird man ſein * gottlos Weſen nimmer finden. *Pſ.37,10.36.

16. Der * HErr iſt König immer und ewiglich, die Heiden müſſen aus ſeinem Lande umkommen. *Pſ.29,10. 146,10. Jer.10,10.

17. Das Verlangen der Elenden höreſt du, HErr; ihr Herz iſt gewiß, daß dein Ohr darauf merket,

18. Daß du Recht ſchaffeſt dem Waiſen und Armen, daß der Menſch nicht mehr trotze auf Erden.

Der 11. Pſalm.

Troſt wider die Feinde ſtehet im rechten Vertrauen auf GOtt.

1. Ein Pſalm Davids, vorzuſingen. Ich * traue auf den HErrn. Wie ſagt ihr denn zu meiner Seele, ſie ſoll fliegen wie ein Vogel auf eure Berge? *Pſ.2,12.

2. Denn ſiehe, die Gottloſen ſpannen den Bogen, und legen ihre Pfeile auf die Sehnen, damit heimlich zu ſchießen die Frommen.

3. Denn ſie reiſſen den Grund um; was ſollte der Gerechte ausrichten?

4. Der

Digitized by Google

4. Der * HErr ist in seinem heiligen Tempel, des † HErrn Stuhl ist im Himmel; seine Augen sehen darauf, seine Augenlieder prüfen die Menschenkinder.
*Hab.2,20. †Jes.66,1. Matth.5,34.

5. Der HErr prüfet den Gerechten; seine Seele * hasset den Gottlosen, und die gerne freveln. *Ps.5,5.

6. Er wird * regnen lassen über die Gottlosen Blitz, Feuer und Schwefel, und wird ihnen ein Wetter zum Lohn geben. *5Mos.29,23.

7. Der HErr ist gerecht, und hat * Gerechtigkeit lieb; darum, daß ihre Angesichter schauen auf das da recht ist.
*Ps.33,5. 45,8.

Der 12. Psalm.

Gebet um Erhaltung des kleinen Häufleins durch GOttes Wort.

1. Ein Psalm Davids, vorzusingen auf acht Saiten.

2. Hilf, HErr, die * Heiligen haben abgenommen und der Gläubigen ist wenig unter den Menschenkindern. *Jes.57,1.

3. Einer redet mit dem Andern unnütze Dinge, und heucheln, und lehren aus uneinigem Herzen.

4. Der HErr * wolle ausrotten alle Heucheley, und die Zunge, die da stolz redet,
*Gal.5,12.

5. Die da sagen: Unsere Zunge soll Ueberhand haben, uns gebühret zu reden; wer ist unser Herr?

6. Weil denn die Elenden verstöret werden, und die Armen seufzen, will ich auf, spricht der HErr; ich will eine Hülfe schaffen, daß man getrost lehren soll.

7. Die Rede des HErrn ist lauter, wie durchläuter* Silber im irdenen Tiegel bewähret siebenmal.

8. Du, HErr, wollest sie bewahren, und uns behüten vor diesem Geschlecht ewiglich.

9. Denn * es wird allenthalben voll Gottloser, wo solche lose Leute unter den Menschen herrschen. *Sprüch.28,12.

Der 13. Psalm.

Gebet in Traurigkeit und Herzensangst.

1. Ein Psalm Davids, vorzusingen.

2. HErr, * wie lange willst du meiner so gar vergessen? Wie lange verbirgest du dein Antlitz vor mir?
*Ps.44,25. 77,8. 88,15.

3. *Wie lange soll ich sorgen in meiner Seele, und mich ängsten in meinem Herzen täglich? Wie lange soll sich mein Feind über mich erheben? *Hab.1,2.

4. Schaue doch, und erhöre mich, HErr, mein GOtt. Erleuchte meine Augen, daß ich nicht im Tode entschlafe,

5. Daß nicht mein Feind rühme, er sey meiner mächtig geworden, und meine Widersacher sich nicht freuen, daß ich niederliege.

6. Ich hoffe aber darauf, daß du so gnädig bist; mein Herz * freuet sich, daß du so gerne hilfest. Ich will dem HErrn singen, daß er so wohl an mir thut. *Ps.9,15.

Der 14. Psalm.

Lehre vom Verderben des menschlichen Geschlechts, und dessen Hülfe.

1. Ein Psalm Davids, vorzusingen.

Die * Thoren sprechen in ihrem Herzen: Es ist kein GOtt. Sie taugen nichts, und sind ein Greuel mit ihrem Wesen; da ist keiner, der Gutes thue. *Ps.53,2.

2. Der * HErr schauet vom Himmel auf der Menschen Kinder, daß er sehe, ob Jemand klug sey, und † nach GOtt frage.
*1Mos.18,21. Ps.33,13. 22,27.

3. Aber sie sind Alle abgewichen, und allesamt untüchtig; da ist keiner, der Gutes thue, auch nicht Einer.

4. Will denn der Uebelthäter keiner das merken, die * mein Volk fressen, daß sie sich nähren, aber den HErrn rufen sie nicht an? *Ps.79,7.

5. Daselbst fürchten sie sich; aber GOtt ist bey dem Geschlecht der Gerechten.

6. Ihr schändet des Armen Rath; aber GOtt ist seine Zuversicht.

7. *Ach, daß die Hülfe aus Zion über Israel käme, und der HErr sein gefangen Volk erlösete! So würde Jakob fröhlich seyn, und Israel sich freuen. *Ps.53,7

Der 15. Psalm.

Der Gläubigen Thun und Lassen.

1. Ein Psalm Davids.

HErr, wer wird wohnen in deiner * Hütte? Wer wird bleiben auf deinem heiligen Berge? *Ps.84,5.

2. *Wer ohne Wandel einher gehet, und recht thut, und redet die Wahrheit von Herzen; *Jes.33,15.

3. Wer mit * seiner Zunge nicht verleumdet, und seinem Nächsten kein Arges thut, und seinen Nächsten nicht schmähet; *Hiob 27,4.

4. *Wer die Gottlosen nichts achtet, sondern ehret die Gottesfürchtigen; wer seinem Nächsten schwöret, und hält es; *2Kön.3,14. Spr.18,5.

5. Wer sein Geld nicht auf Wucher gibt, und nimmt nicht Geschenk über den Unschuldigen. Wer das thut, der wird wohl bleiben.

Der 16. Psalm.

Weissagung von Christi Leiden und Auferstehung.

1. Ein goldenes Kleinod Davids.

*Bewahre mich, GOtt; denn ich traue auf dich. *Ps.25,20.

2. Ich habe gesagt zu dem HErrn: Du bist ja der HErr, ich * muß um deinet willen leiden, *Ps.77,11.

3. Für die Heiligen, so auf Erden sind, und für die Herrlichen; an denen habe ich alles mein Gefallen.

4. Aber Jene, die einem andern nacheilen, werden *großes Herzeleid haben. Ich will ihres † Trankopfers mit dem Blut nicht opfern, noch ihren Namen in meinem Munde führen. *Ps.32,10. †Jes.1,11.15.

5. Der HErr aber ist mein Gut und *mein Theil; Du erhältst mein Erbtheil. *Klagl.3,24.

6. Das Loos ist mir gefallen aufs Liebliche, mir ist ein schön Erbtheil geworden.

7. Ich lobe den HErrn, der mir gerathen hat; auch züchtigen mich meine Nieren des Nachts.

8. *Ich habe den HErrn allezeit vor Augen; denn er ist mir zur Rechten, darum werde ich wohl bleiben. *Ap.Gesch.2,25.

9. Darum * freuet sich mein Herz, und meine Ehre ist fröhlich, auch mein Fleisch wird sicher liegen. *Ps.13,6.

10. Denn * du wirst meine Seele nicht in der Hölle lassen, und nicht zugeben, daß dein Heiliger verwese. *Ap.Gesch.2,27.31. 13,35.

11. Du thust mir kund den Weg zum Leben; vor dir ist Freude die Fülle, und liebliches Wesen zu deiner Rechten ewiglich.

Der 17. Psalm.

Gebet um gesunde Lehre und heiliges Leben.

1. Ein Gebet Davids.

HErr, erhöre die * Gerechtigkeit, merke auf mein Geschrey, vernimm mein Gebet, das nicht aus falschem Munde gehet. *Ps.4,2. 5,2.

2. Sprich du * in meiner Sache, und schaue du auf das Recht. *Ps.43,1.

3. Du * prüfest mein Herz, und besuchest es des Nachts, und läuterst mich, und findest nichts. Ich habe mir vorgesetzt, daß mein Mund nicht soll übertreten. *Ps.139,1.

4. Ich bewahre mich in dem Wort deiner Lippen vor Menschen-Werk, auf dem Wege des * Mörders. *Ps.7,10.

5. Erhalte meinen Gang auf deinen Fußsteigen, daß meine Tritte nicht gleiten.

6. Ich rufe zu dir, daß du, GOtt wollest mich erhören; neige deine Ohren zu mir, höre meine Rede.

7. Beweise deine wunderliche Güte, du Heiland derer, die dir vertrauen, wider die, so sich wider deine rechte Hand setzen

8. Behüte mich * wie einen Augapfel im Auge; beschirme mich unter † dem Schatten deiner Flügel, *Sach.2,8. †Ps.57,2.

9. Vor den Gottlosen, die mich verstören, vor meinen Feinden, die um und um nach meiner Seele stehen.

10. Ihre Fetten halten zusammen, sie reden mit ihrem Munde stolz.

11. Wo wir gehen, so umgeben sie uns; ihre Augen richten sie dahin, daß sie uns zur Erde stürzen.

12. Gleichwie * ein Löwe, der des Raubes begehret; wie ein junger Löwe, der in der Höhle sitzet. *Ps.10,9.

13. HErr, mache dich auf, überwältige ihn, und demüthige ihn; errette meine Seele von dem Gottlosen mit deinem Schwerdt,

14. Von den Leuten deiner Hand, HErr, von den Leuten dieser Welt, welche ihr Theil haben in ihrem Leben, welchen du den * Bauch füllest mit deinem Schatz, die da Kinder die Fülle haben, und lassen ihr Uebriges ihren Jungen. *Luc.16,25. Phil.3,19.

15. Ich aber will schauen * dein Antlitz in Gerechtigkeit; ich will satt werden, wenn ich erwache nach deinem Bilde. *Matth.5,8.

Der 18. Psalm.

Danklied für GOttes Wohlthaten.

1. Ein Psalm vorzusingen, *Davids des HErrn Knechts, welcher hat dem HErrn die Worte dieses Liedes geredet zur Zeit, da ihn der HErr errettet hatte von der Hand seiner Feinde und von der Hand Sauls, *2Sam.22,1.

2. Und sprach: Herzlich lieb habe ich dich, HErr, meine Stärke;

3. HErr, mein Fels, meine Burg, mein

mein Erretter, mein GOtt, mein Hort, *auf den ich traue, mein Schild und Horn meines Heils, und mein Schutz. *Ebr.2,13.

4. Ich * will den HErrn loben und anrufen, so werde ich von meinen Feinden erlöset. *Pſ.146,2.

5. Denn es umfingen mich des *Todes Bande, und die Bäche Belials erſchreckten mich, *Pſ.55,5.

6. Der Hölle Bande umfingen mich, und des Todes Stricke überwältigten mich.

7. Wenn * mir angſt iſt, ſo rufe ich den HErrn an, und ſchreye zu meinem GOtt, ſo erhöret er meine Stimme von ſeinem Tempel, und mein Geſchrey kommt vor ihn zu ſeinen Ohren. *Jon.2,3.

8. Die Erde * bebete, und ward bewegt, und die Grundveſte der Berge regeten ſich, und bebeten, da er zornig war. *Pſ.68,9.

9. *Dampf ging auf von ſeiner Naſe, und verzehrend †Feuer von ſeinem Munde, daß es davon blitzete. *2Moſ.19,18. †Pſ.97,3.

10. Er neigte den Himmel und fuhr herab, und * Dunkel war unter ſeinen Füßen. *Pſ.97,2.

11. Und er fuhr auf dem Cherub, und flog daher, er ſchwebte auf den Fittigen des Windes.

12. Sein *Gezelt um ihn her war finſter, und ſchwarze dicke Wolken, darinnen er verborgen war. *Jeſ.50,3.

13. Vom Glanz vor ihm trenneten ſich die Wolken, *mit Hagel und Blitzen. *Joſ.10,11.

14. Und der HErr * donnerte im Himmel, und der Höchſte ließ ſeinen Donner aus mit Hagel und Blitzen. *Pſ.29,3.

15. Er ſchoß ſeine Strahlen, und zerſtreuete ſie, er ließ ſehr blitzen, und *ſchreckte ſie. *1Sam.7,10.

16. Da ſahe man Waſſergüſſe, und des Erdbodens Grund ward aufgedeckt, HErr, von deinem Schelten, von dem Odem und Schnauben deiner Naſe.

17. Er * ſchickte aus von der Höhe, und holete mich, und † zog mich aus großen Waſſern. *Pſ.144,7. †Pſ.32,6. 69,2.3.

18. Er * errettete mich von meinen ſtarken Feinden, von meinen Haſſern, die mir zu mächtig waren, *Pſ.69,15.

19. Die mich überwältigten zur Zeit meines Unfalls; und der HErr ward meine Zuverſicht.

20. Und er * führete mich aus in den Raum, er riß mich heraus, denn er †hatte Luſt zu mir. *Pſ.31,9. †Jeſ.62,4.

21. Der HErr thut wohl an mir, nach meiner Gerechtigkeit, er * vergilt mir nach der Reinigkeit meiner Hände. *Hiob 22,30.

22. Denn *ich halte die Wege des HErrn, und bin nicht gottlos wider meinen GOtt. *Pſ.119,168.

23. Denn * alle ſeine Rechte habe ich vor Augen, und ſeine Gebote werfe ich nicht von mir. *5Moſ.17,19.

24. Sondern ich * bin ohne Wandel vor ihm, und hüte mich vor Sünden. *Pſ.15,2.

25. Darum vergilt mir der HErr nach meiner Gerechtigkeit, nach der Reinigkeit meiner Hände vor ſeinen Augen.

26. Bey den Heiligen biſt du heilig, und bey den Frommen biſt du fromm,

27. Und bey den Reinen biſt du rein, und bey den Verkehrten biſt du verkehrt.

28. Denn Du hilfſt dem elenden Volk, und die hohen Augen niedrigeſt du.

29. Denn Du erleuchteſt meine Leuchte; der HErr, mein GOtt, macht meine Finſterniß Licht.

30. Denn * mit dir kann ich Kriegsvolk zerſchmeiſſen, und mit meinem GOtt über die Mauer ſpringen. *Pſ.60,14.

31. GOttes Wege ſind ohne Wandel, die Reden des HErrn ſind durchläutert. Er iſt ein Schild Allen, die ihm vertrauen.

32. *Denn wo iſt ein GOtt, ohne der HErr? Oder ein Hort, ohne unſer GOtt? *Jeſ.43,11. 44,6.8.

33. GOtt rüſtet mich mit Kraft, und macht meine Wege ohne Wandel.

34. Er macht meine Füße gleich den Hirſchen, und ſtellet mich auf meine Höhe.

35. Er lehret * meine Hand ſtreiten, und lehret meinen Arm einen ehernen Bogen ſpannen, *Pſ.144,1.

36. Und gibſt mir den Schild deines Heils, und deine Rechte ſtärket mich; und wenn du mich demüthigeſt, *machſt du mich groß. *Pſ.71,21. Spr.15,33. 18,12.

37. Du machſt * unter mir Raum zu gehen, daß meine Knöchel nicht gleiten. *Pſ.31,9.

38. Ich will meinen Feinden nachjagen, und ſie ergreifen, und nicht umkehren, bis ich ſie umgebracht habe.

39. Ich will ſie zerſchmeiſſen, und ſol-

len mir nicht widerſtehen; ſie müſſen unter meine Füße fallen.

40. Du kannſt mich rüſten mit Stärke zum Streit; du kannſt unter mich werfen, die ſich wider mich ſetzen.

41. Du gibſt mir meine Feinde in die Flucht, daß ich meine Haſſer verſtöre.

42. *Sie rufen, aber da iſt kein Helfer, zum HErrn, aber er antwortet ihnen nicht. *Hiob 19,7.

43. Ich will ſie zerſtoßen, wie Staub vor dem Winde, ich will ſie wegräumen, wie *den Koth auf der Gaſſe. *Pſ.83,11.

44. Du hilfſt mir von dem zänkiſchen Volk, und machſt mich ein Haupt unter den Heiden; ein Volk, * das ich nicht kannte, dienet mir. *Jeſ.65,1.

45. Es gehorchet mir mit gehorſamen Ohren; ja den * fremden Kindern hat es wider mich gefehlet. *Ap.Geſch.28,28.

46. Die fremden Kinder verſchmachten, und zappeln in *ihren Banden.

47. Der * HErr lebt, und gelobet ſey mein Hort; und der GOtt meines Heils müſſe erhoben werden. *5Moſ.32,40.

48. Der GOtt, der mir Rache gibt und zwinget die Völker unter mich;

49. Der mich errettet von meinen Feinden, und * erhöhet mich aus denen, die ſich wider mich ſetzen; du hilfſt mir von den Frevelern. *Pſ.27,6.

50. Darum * will ich dir danken, HErr, unter den Heiden, und deinem Namen lobſingen, *Röm.15,9.

51. Der ſeinem Könige großes Heil beweiſet, und wohlthut ſeinem Geſalbten, David, und * ſeinem Samen ewiglich. *Pſ.89,30.

Der 19. Pſalm.

Lehre von Chriſto, ſeinem Wort und rechter Buße.

1. Ein Pſalm Davids vorzuſingen.

2. Die * Himmel erzählen die Ehre GOttes, und die Veſte verkündiget ſeiner Hände Werk. *Pſ.97,6. Röm.1,20.

3. Ein Tag ſagt es dem andern, und eine Nacht thut es kund der andern.

4. Es iſt keine Sprache noch Rede, da man nicht ihre Stimme höre.

5. Ihre * Schnur gehet aus in alle Lande, und ihre Rede an der Welt Ende; er hat der Sonne eine Hütte in denſelben gemacht; *Röm.10,18.

6. Und dieſelbe gehet heraus, wie ein Bräutigam aus ſeiner Kammer, und freuet ſich wie ein Held, zu laufen den Weg.

7. Sie gehet auf an einem Ende des Himmels, und läuft um bis wieder an dasſelbe Ende; und bleibt nichts vor ihrer Hitze verborgen.

8. Das Geſetz des HErrn iſt ohne Wandel, und erquicket die Seele. Das Zeugniß des HErrn iſt gewiß, und macht die Albernen weiſe.

9. Die Befehle des HErrn ſind richtig, und erfreuen das Herz. Die * Gebote des HErrn ſind lauter, und erleuchten die Augen. *Pſ.119,105. 2Petr.1,19.

10. Die Furcht des HErrn iſt rein, und bleibet ewiglich. Die * Rechte des HErrn ſind wahrhaftig, alleſamt gerecht. *Pſ.33,4.

11. Sie * ſind köſtlicher, denn Gold und viel feines Gold; ſie ſind ſüßer, denn Honig und Honigſeim. *Pſ.119,72. Spr.8,11.

12. Auch wird dein Knecht durch ſie erinnert; und wer * ſie hält, der hat großen Lohn. *Pſ.106,3.

13. Wer kann merken, wie oft er fehlet? Verzeihe mir die verborgenen Fehler.

14. Bewahre auch deinen Knecht vor den Stolzen, daß ſie nicht über mich herrſchen; ſo werde ich ohne Wandel ſeyn, und unſchuldig bleiben großer Miſſethat.

15. Laß dir * wohlgefallen die Rede meines Mundes, und das Geſpräch meines Herzens vor dir, HErr, mein Hort und mein Erlöſer. *Pſ.104,34.

Der 20. Pſalm.

Gebet der Unterthanen für ihre Obrigkeit.

1. Ein Pſalm Davids, vorzuſingen.

2. Der HErr erhöre dich in der Noth, der * Name des GOttes Jakobs ſchütze dich. *Spr.18,10.

3. Er ſende dir Hülfe vom Heiligthum, und ſtärke dich aus Zion.

4. Er gedenke alles deines Speisopfers, und dein Brandopfer müſſe fett ſeyn, Sela.

5. Er * gebe dir, was dein Herz begehret, und erfülle alle deine Anſchläge. *Pſ.21,3.

6. Wir rühmen, *daß du uns hilfſt, und im Namen unſers GOttes werfen wir Panier auf. Der HErr gewähre dich aller deiner Bitte. *Pſ.33,21.

7. Nun merke ich, daß der HErr ſeinem Geſalbten hilft, und erhöret ihn

in

in seinem heiligen Himmel; seine rechte Hand hilft gewaltiglich.

8. Jene verlassen sich auf Wagen und Rosse: Wir aber denken an den Namen des HErrn, unsers GOttes.

9. Sie * sind niedergestürzt, und gefallen: Wir aber stehen aufgerichtet.

*Pf.9,4.

10. *Hilf, HErr! der König erhöre uns, wenn wir rufen. *Pf.12,2.

Der 21. Psalm.

Christi Sieg wider die Feinde.

1. Ein Psalm Davids, vorzusingen.

2. HErr, der König freuet sich in deiner Kraft, und wie sehr fröhlich ist er über deiner Hülfe?

3. Du * gibst ihm seines Herzens Wunsch, und wegerst nicht, was sein Mund bittet, Sela. *Pf.20,5. 37,4.

4. Denn du überschüttest ihn mit gutem Segen, du setzest eine goldene *Krone auf sein Haupt. *Pf.132,18.

5. Er bittet dich um das Leben; so gibst du ihm langes Leben *immer und ewiglich.

*Röm.6,9.

6. Er hat große Ehre an deiner Hülfe, du * legest Lob und Schmuck auf ihn.

*Pf.8,6.

7. Denn du setzest ihn * zum Segen ewiglich, du erfreuest ihn mit Freuden deines Antlitzes. *1Mos.12,3.

8. Denn der König hoffet auf den HErrn, und wird durch die Güte des Höchsten * vest bleiben. *Pf.102,28.

9. Deine Hand wird * finden alle deine Feinde, deine Rechte wird finden, die dich hassen. *Amos 2,14.15.

10. Du wirst sie machen wie einen Feuerofen, wenn * du darein sehen wirst; der HErr wird sie verschlingen in seinem Zorn; Feuer wird sie fressen.

*2Mos.14,24.

11. Ihre *Frucht wirst du umbringen vom Erdboden, und ihren Samen von den Menschenkindern.

*Pf.109,13. Matth.3,10.

12. Denn sie * gedachten dir Uebels zu thun, und machten Anschläge, die sie nicht konnten ausführen. *1Mos.50,20.

13. Denn du wirst sie zur Schulter machen; mit deiner Sehne wirst du gegen ihr Antlitz zielen.

14. HErr, erhebe dich in deiner *Kraft; so wollen wir singen und loben deine Macht. *Pf.80,3.

Der 22. Psalm.

Weissagung von Christi Leiden und Herrlichkeit.

1. Ein Psalm Davids, vorzusingen von der Hindin, die frühe gejagt wird.

2. Mein * GOtt, mein GOtt, warum hast du mich verlassen? Ich heule, aber meine Hülfe ist ferne.

*Matth.27,46. Marc.15,34.

3. Mein GOtt, des Tages rufe ich, so antwortest du nicht; und des Nachts schweige ich auch nicht.

4. Aber Du bist heilig, der du wohnest unter dem Lobe Israels

5. Unsere Väter hofften auf dich; und da sie hofften, halfst du ihnen aus.

6. Zu dir schrieen sie, und wurden errettet; sie hofften auf dich, und * wurden nicht zu Schanden. *Pf.25,2.3.

7. Ich aber bin ein Wurm und kein Mensch, ein * Spott der Leute, und Verachtung des Volks. *Matth.27,41-43.

8. Alle, die mich sehen, spotten meiner, sperren das Maul auf, und schütteln den Kopf:

9. Er * klage es dem HErrn, der helfe ihm aus, und errette ihn, hat er Lust zu ihm. *Weish.2,18.

10. Denn * Du hast mich aus meiner Mutter Leibe gezogen; du warest meine Zuversicht, da ich noch an meiner Mutter Brüsten war. *Pf.71,6.

11. Auf dich bin ich geworfen aus Mutterleibe; *Du bist mein GOtt von meiner Mutter Leibe an. *Pf.140,7.

12. *Sey nicht ferne von mir; denn Angst ist nahe; denn es ist hier kein Helfer.

*Pf.10,1.

13. Große Farren haben mich umgeben, fette Ochsen haben mich umringet;

14. Ihren * Rachen sperren sie auf wider mich, wie ein brüllender und reissender Löwe. *Matth.27,22.

15. Ich bin *ausgeschüttet wie Wasser, alle meine Gebeine haben sich zertrennet; mein Herz ist in meinem Leibe wie zerschmolzenes Wachs. *Luc 22,44. Joh.19,34.

16. Meine Kräfte sind vertrocknet wie ein Scherben, und meine Zunge klebet an meinem Gaumen; und du legest mich in des Todes Staub.

17. Denn Hunde haben mich umgeben, und der Bösen Rotte hat sich um mich gemacht; sie haben meine Hände und Füße durchgraben.

Digitized by Google

18. Ich möchte alle meine Gebeine zählen. Sie aber schauen, und sehen ihre Lust an mir.

19. Sie theilen meine Kleider unter sich, und werfen das Loos um mein Gewand.

*Matth.27,35. Marc.15,24. Luc.23,34. Joh.19,23.

20. Aber Du, HErr, sey nicht ferne, meine Stärke, *eile mir zu helfen. *Ps.38,23.

21. Errette meine Seele vom Schwerdt, *meine Einsame von den Hunden.

*Ps.35,17.

22. Hilf mir aus dem Rachen des Löwen, und errette mich von den Einhörnern.

23. Ich * will deinen Namen predigen meinen Brüdern, ich will dich in der Gemeine rühmen. *Ebr.2,12.

24. *Rühmet den HErrn, die ihr ihn fürchtet; es ehre ihn aller Same Jakobs, und vor ihm† scheue sich aller Same Israels. *Ps.32,11. †Ps.33,8.

25. Denn er hat nicht verachtet noch *verschmähet das Elend des Armen, und sein Antlitz vor ihm nicht verborgen, und da er zu ihm schriee, hörete er es. *Ps.9,13.

26. Dich will ich preisen in der großen Gemeine: ich will * meine Gelübde bezahlen vor denen, die ihn fürchten. *Ps.116,14.

27. Die * Elenden sollen essen, daß sie satt werden; und † die nach dem HErrn fragen, werden ihn preisen; euer Herz soll ewiglich leben. *Ps.69,33. †Ps.14,2.

28. Es werde gedacht aller Welt Ende, daß sie sich zum HErrn bekehren, und vor ihm anbeten alle Geschlechter der Heiden.

29. Denn * der HErr hat ein Reich, und er herrschet unter den Heiden.

*Obad.v.21. Mich.5,1.

30. Alle Fetten auf Erden werden essen und anbeten; vor ihm werden Kniee beugen Alle, die im Staube liegen, und die, so kümmerlich leben.

31. Er wird * einen Samen haben, der ihm dienet; vom HErrn wird man verkündigen zu Kindeskind. *Jes.53,10.

32. Sie werden kommen, und seine Gerechtigkeit predigen * dem Volk, das geboren wird, daß er es thut. *Ps.110,3.

Der 23. Psalm.

Christus unser guter Hirte.

1. Ein Psalm Davids.

Der HErr ist mein * Hirte; † mir wird nichts mangeln.

*Joh.10,12. 1Petr.2,25. †Ps.34,11.

2. Er * weidet mich auf einer grünen Aue, und † führet mich zum frischen Wasser; *Jes.34,14. †Offenb.7,17.

3. Er * erquicket meine Seele; er führet mich auf rechter Straße, um seines Namens willen. *Jer.31,25.

4. Und ob ich schon wanderte im finstern Thal, *fürchte ich kein Unglück, denn Du bist bey mir; dein Stecken und Stab tröstet mich. *Ps.46,3.

5. Du bereitest vor mir einen Tisch gegen meine Feinde. Du salbest mein Haupt mit Oel, und schenkest mir voll ein.

6. Gutes und Barmherzigkeit werden mir folgen mein Lebenlang, und ich werde * bleiben im Hause des HErrn immerdar. *Ps.15,1.

Der 24. Psalm.

Von Christo, dem Könige der Ehren.

1. Ein Psalm Davids.

Die * Erde ist des HErrn, und was darinnen ist; der Erdboden, und was darauf wohnet. *Ps.50,12. 1Cor.10,29.

2. Denn Er hat ihn an die Meere gegründet, und an den Wassern bereitet.

3. Wer * wird auf des HErrn Berg gehen? Und wer wird stehen an seiner heiligen Stätte? *Ps.15,1.2.

4. Der unschuldige Hände hat, und reines Herzens ist; der nicht Lust hat zu loser Lehre, und schwöret nicht fälschlich.

5. Der wird den Segen vom HErrn empfangen, und * Gerechtigkeit von dem GOtt seines Heils. *Jes.48,18.

6. Das ist das Geschlecht, * das nach ihm fraget, das da † suchet dein Antlitz, Jakob, Sela. *Ps.14,2. †Ps.27,8.

7. Machet die * Thore weit und die Thüren in der Welt hoch, daß der König der Ehren einziehe. *Ps.118,19.

8. Wer ist derselbe * König der Ehren? Es ist der HErr stark und mächtig, der HErr mächtig im Streit.

*Ps.8,6. 1Cor.2,8.

9. Machet die Thore weit und die Thüren in der Welt hoch, daß der * König der Ehren einziehe. *Sach.9,9.

10. Wer ist derselbe König der Ehren? Es ist der HErr Zebaoth, Er ist der König der Ehren, Sela.

Der 25. Psalm.

Gebet um GOttes Regierung, Gnade und Schutz.

1. Ein Psalm Davids.

Nach dir, HErr, verlanget mich.

2. Mein GOtt, ich hoffe auf dich.

Laß

Laß mich nicht zu Schanden werden, daß sich meine Feinde nicht freuen über mich.

3. Denn *keiner wird zu Schanden, der deiner harret; aber zu Schanden müssen sie werden, die losen Verächter. *Jes.49,23.

4. *HErr, zeige mir deine Wege, und lehre mich deine Steige. *Ps.27,11. 86,11.

5. Leite mich in deiner Wahrheit, und lehre mich; denn Du bist der GOtt, der mir hilft; täglich harre ich deiner.

6. Gedenke, HErr, an deine Barmherzigkeit, und an deine Güte, die von der Welt her gewesen ist.

7. *Gedenke nicht der Sünden meiner Jugend, und meiner Uebertretung; gedenke aber meiner nach deiner Barmherzigkeit, um deiner Güte willen. *Hiob 13,26. Jer. 9.

8. Der HErr ist * gut und fromm, darum unterweiset er die Sünder auf dem Wege. *5Mos.32,4.

9. Er leitet die Elenden recht, und lehret die Elenden seinen Weg.

10. Die Wege des HErrn sind eitel Güte und Wahrheit, denen, die seinen Bund und Zeugniß halten.

11. Um *deines Namens willen, HErr, sey gnädig meiner Missethat, die da groß ist. *4Mos.14.17.18.19.

12. Wer ist der, der den HErrn fürchtet? Er *wird ihn unterweisen den besten Weg. *Ps.32,8. Jes.48,17.

13. Seine Seele wird im Guten wohnen, und sein * Same wird das Land besitzen. *Ps.37,9.11.22.

14. Das Geheimniß des HErrn ist unter denen, die ihn fürchten; und seinen Bund läßt er sie wissen.

15. Meine Augen sehen stets zu dem HErrn, denn Er wird meinen Fuß aus dem Netz ziehen.

16. Wende dich zu mir, und sey mir gnädig; denn Ich bin einsam und elend.

17. Die *Angst meines Herzens ist groß; führe mich aus meinen Nöthen. *Klagl.1,20.

18. Siehe an meinen Jammer und Elend, und vergib mir alle meine Sünde.

19. Siehe, daß * meiner Feinde so viel ist, und † hassen mich aus Frevel. *Ps.3,2. †Joh.15,25.

20. *Bewahre meine Seele, und errette mich; laß mich nicht zu Schanden werden, denn ich traue auf dich. *Ps.16,1.

21. *Schlecht und recht das behüte mich, denn ich harre deiner. *Hiob 1,1.

22. GOtt, *erlöse Israel aus aller seiner Noth. *Ps.130,8.

Der 26. Psalm.

Gebet um Errettung der Unschuld.

1. Ein Psalm Davids.

HErr, schaffe mir Recht, denn Ich bin unschuldig. Ich hoffe auf den HErrn, darum werde ich nicht fallen.

2. Prüfe mich, HErr, und versuche mich, läutere meine Nieren und mein Herz.

3. Denn deine Güte ist vor meinen Augen, und ich wandele in deiner Wahrheit.

4. Ich * sitze nicht bey den eiteln Leuten, und habe nicht Gemeinschaft mit den Falschen. *Ps.1,1. Jer.15,17.

5. Ich *hasse die Versammlung der Bosshaftigen, und sitze nicht bey den Gottlosen. *Ps.119,28.

6. Ich * wasche meine Hände mit Unschuld, und halte mich, HErr, zu deinem Altar. *5Mos.21,6.

7. Da man höret die Stimme des Dankens, und da man *prediget alle deine Wunder. *Ps.9,2. 71,17.

8. HErr, ich * habe lieb die Stätte deines Hauses, und den Ort, da deine Ehre wohnet. *Ps.27,4.

9. Raffe meine Seele * nicht hin mit den Sündern, noch mein Leben mit den Blutdürstigen, *Ps.28,3.

10. Welche mit bösen Tücken umgehen, und nehmen gerne Geschenke.

11. Ich aber wandle unschuldig. Erlöse mich, und sey mir gnädig.

12. Mein Fuß gehet richtig. *Ich will dich loben, HErr, in den Versammlungen. *Ps.22,23

Der 27. Psalm.

Trost und Lust an GOtt und seinem Wort.

1. Ein Psalm Davids.

Der HErr ist mein Licht und mein Heil; vor wem sollte ich mich fürchten? Der HErr ist meines Lebens Kraft; vor wem sollte mir grauen?

2. Darum, so die Bösen, meine *Widersacher und Feinde, an mich wollen, mein Fleisch zu fressen, müssen Sie anlaufen und fallen. *Jer.20,11.

3. Wenn *sich schon ein Heer wider mich leget, so fürchtet sich dennoch mein Herz nicht. Wenn sich Krieg wider mich erhebt, so verlasse Ich mich auf ihn. *Ps.3,7

4. Eins bitte ich vom HErrn, das hätte ich gerne, daß ich * im Hauſe des HErrn bleiben möge mein Lebenlang, zu ſchauen die ſchönen Gottesdienſte des HErrn, und ſeinen Tempel zu beſuchen. *Pſ.26,8.

5. Denn er decket mich in ſeiner Hütte zur böſen Zeit, er verbirget mich heimlich in ſeinem Gezelt, und erhöhet mich auf einem Felſen;

6. Und wird nun * erhöhen mein Haupt über meine Feinde, die um mich ſind; ſo will ich in ſeiner Hütte Lob opfern, ich will ſingen und lobſagen dem HErrn. *Pſ.18,49.

7. HErr, *höre meine Stimme, wenn ich rufe; ſey mir gnädig, und erhöre mich. *Pſ.4,2. 5,2.

8. Mein Herz hält dir vor dein Wort: Ihr ſollt mein Antlitz ſuchen. Darum *ſuche ich auch, HErr, dein Antlitz. *Pſ.24,6. Jeſ.45,19.

9. *Verbirg dein Antlitz nicht vor mir, und verſtoße nicht im Zorn deinen Knecht; denn du biſt meine Hülfe. Laß mich nicht, und thue nicht von mir die Hand ab, GOtt, mein Heil. *Pſ.13,2.

10. Denn mein Vater und meine Mutter verlaſſen mich, aber * der HErr nimmt mich auf. *Pſ.94,16.17.

11. HErr, weiſe mir deinen Weg, und leite mich auf richtiger Bahn, um meiner Feinde willen.

12. Gib mich * nicht in den Willen meiner Feinde; denn es ſtehen falſche Zeugen wider mich, und thun mir Unrecht ohne Scheu. *Pſ.31,9.

13. Ich glaube aber doch, daß ich * ſehen werde das Gute des HErrn im Lande der Lebendigen. *Jeſ.38,11.

14. *Harre des HErrn, ſey † getroſt und unverzagt, und harre des HErrn. *Habak.2,3. †Pſ.31,25.

Der 28. Pſalm.

Gebet wider die falſchen Leute.

1. Ein Pſalm Davids.

Wenn ich rufe zu dir, HErr, mein Hort, ſo ſchweige mir nicht, *auf daß nicht, wo du ſchweigeſt, ich gleich werde denen, die in die Hölle fahren. *Pſ.143,7.

2. Höre die Stimme meines Flehens, wenn ich zu dir ſchreye, wenn ich * meine Hände aufhebe zu deinem heiligen Chor. *Klagl.3,41.

3. Ziehe mich nicht hin unter den Gottloſen, und unter den Uebelthätern, die freundlich reden mit ihren Nächſten, und haben Böſes im Herzen.

4. Gib ihnen nach ihrer That, und nach ihrem böſen Weſen; gib ihnen nach den Werken ihrer Hände; vergilt ihnen was ſie verdienet haben.

5. Denn ſie wollen nicht * achten auf das Thun des HErrn, noch auf die Werke ſeiner Hände; darum wird er ſie zerbrechen, und nicht bauen. *Jeſ.5,12.

6. Gelobet ſey der HErr, denn er hat erhöret die Stimme meines Flehens.

7. Der HErr iſt meine Stärke und mein Schild, auf ihn hoffet mein Herz, und mir iſt geholfen; und mein Herz iſt fröhlich, und ich will ihm danken mit meinem Liede.

8. Der HErr iſt ihre Stärke; Er iſt die Stärke, die ſeinem Geſalbten hilft.

9. Hilf deinem Volk, und *ſegne dein Erbe, und weide ſie, und erhöhe ſie ewiglich. *Pſ.29,11.

Der 29. Pſalm.

Vom Donner göttlichen Worts.

1. Ein Pſalm Davids.

Bringet her * dem HErrn, ihr Gewaltigen, bringet her dem HErrn Ehre und Stärke. *Pſ.96,7.

2. Bringet dem HErrn Ehre ſeines Namens, betet an den HErrn *in heiligem Schmuck. *Pſ.110,3.

3. Die Stimme des HErrn gehet auf den Waſſern; der GOtt der Ehren donnert, der HErr auf großen Waſſern;

4. Die Stimme * des HErrn gehet mit Macht; die Stimme des HErrn gehet herrlich; *Jeſ.30,31.

5. Die Stimme des HErrn zerbricht die Cedern; der HErr zerbricht die Cedern auf Libanon,

6. Und machet ſie löcken wie ein Kalb, Libanon und * Sirion, wie ein junges Einhorn; *5Moſ.3,8.9.

7. Die Stimme des HErrn ſprühet wie *Feuerflammen; *Jeſ.66,15.16.

8. Die Stimme des HErrn erregt die Wüſte, die Stimme des HErrn erregt die Wüſte Kades;

9. Die Stimme des HErrn erregt die Hinden, und entblößet die Wälder. Und in ſeinem Tempel wird ihm Jedermann Ehre ſagen.

10. Der HErr ſitzet, *eine Sündfluth an,

anzurichten. Und der HErr bleibt ein König in Ewigkeit. *Weish.10,4.

11. Der HErr * wird seinem Volk Kraft geben; der HErr wird sein Volk segnen mit Frieden. *Pf.28,8.9.

Der 30. Psalm.

Danksagung für GOttes Güte im Kreuz und Trübsal.

1. Ein Psalm zu singen, von der Einweihung des Hauses Davids.

2. Ich preise dich, HErr, denn du hast mich erhöhet, und * lässest meine Feinde sich nicht über mich freuen. *Pf.35,19.24.

3. HErr, mein GOtt, da ich schrie zu dir, machtest du mich gesund.

4. HErr, * du hast meine Seele aus der Hölle geführet; du hast mich lebendig behalten, da die in die Hölle fuhren. *Pf.86,13. 116,3.4.

5. Ihr Heiligen, lobsinget dem HErrn, danket und * preiset seine Heiligkeit. *Pf.97,12.

6. Denn sein * Zorn währet einen Augenblick, und er hat Lust zum Leben; den Abend lang währet das Weinen, aber † des Morgens die Freude. *Jes.54,7. †Tob.3,23.

7. Ich aber sprach, da mirs wohl ging: Ich werde nimmermehr darnieder liegen.

8. Denn, HErr, durch dein Wohlgefallen hast du meinen Berg stark gemacht; aber da du dein Antlitz verbargest, erschrak ich.

9. Ich will, HErr, rufen zu dir; dem HErrn will ich flehen.

10. Was ist nütze an meinem Blut, wenn ich * todt bin? Wird dir auch der Staub danken, und deine Treue verkündigen? *Pf.6,6.

11. HErr, höre, und sey * mir gnädig; HErr, sey mein Helfer. *Pf.6,3.

12. Du * hast mir meine Klage verwandelt in einen Reigen, du hast meinen Sack ausgezogen, und mich mit Freuden gegürtet, *Joh 16,20.

13. Auf daß dir * lobsinge meine Ehre, und nicht stille werde. HErr, mein GOtt, ich will dir danken in Ewigkeit. *Pf.16,9.

Der 31. Psalm.

Hoffnung läßt in keiner Noth zu Schanden werden.

1. Ein Psalm Davids, vorzusingen.

2. HErr, auf * dich traue ich, laß mich nimmermehr zu Schanden werden; errette mich durch deine Gerechtigkeit. *Pf.25,2.

3. Neige deine Ohren zu mir, eilend hilf mir. Sey mir ein starker Fels, und eine Burg, daß du mir helfest.

4. Denn Du bist mein Fels und meine Burg, und * um deines Namens willen wollest du mich leiten und führen. *Pf.23,3.

5. Du wollest mich aus dem Netz ziehen, das sie mir gestellet haben; denn Du bist meine Stärke.

6. * In deine Hände befehle ich meinen Geist; du hast mich erlöset, HErr, du treuer GOtt. *Luc.23,46.

7. Ich hasse, die da halten auf lose Lehre; Ich hoffe aber auf den HErrn.

8. Ich * freue mich und bin fröhlich über deiner Güte, daß du mein Elend ansiehest, und erkennest meine Seele in der Noth, *Pf.9,3.

9. Und übergibst mich nicht in die Hände des Feindes; du stellest meine Füße auf weiten Raum.

10. HErr, sey mir gnädig, denn mir ist angst, meine Gestalt ist verfallen vor Trauren, dazu meine Seele und mein Bauch.

11. Denn mein Leben hat abgenommen vor Betrübniß, und meine Zeit vor Seufzen; meine Kraft ist verfallen vor meiner Missethat, und meine Gebeine sind verschmachtet.

12. Es gehet mir so übel, daß ich bin eine große Schmach geworden meinen Nachbarn, und eine Scheu meinen Verwandten; die mich sehen auf der Gasse, fliehen vor mir.

13. Meiner ist vergessen im Herzen, wie eines Todten; ich bin geworden, wie ein zerbrochenes Gefäß.

14. Denn Viele schelten mich übel, daß Jedermann sich vor mir scheuet; sie * rathschlagen mit einander über mich, und denken mir das Leben zu nehmen. *Pf.2,2.

15. Ich aber, HErr, hoffe auf dich, und spreche: Du bist mein GOtt!

16. Meine * Zeit stehet in deinen Händen. Errette mich von der Hand meiner Feinde, und von denen, die mich verfolgen. *Pf.139,16.

17. Laß * leuchten dein Antlitz über deinen Knecht; hilf mir durch deine Güte. *4Mos.6,25. Pf.80,4.

18. HErr, laß mich nicht zu Schanden werden, denn ich rufe dich an. Die Gottlosen müssen zu Schanden und geschweiget werden in der Hölle.

19. Verstummen müssen falsche Mäuler, die da reden wider den Gerechten, steif stolz und höhnisch.

20. Wie groß ist deine Güte, die du verborgen hast denen, die dich fürchten, und erzeigest denen, die vor den Leuten auf dich trauen.

21. Du * verbirgest sie heimlich bey dir vor Jedermanns Trotz; du verdeckest sie in der Hütte vor den zänkischen Zungen. *Ps.27,5.

22. Gelobet sey der HErr, daß er hat eine * wunderliche Güte mir bewiesen, in einer vesten Stadt. *Ps.17,7.

23. Denn * Ich sprach in meinem Zagen: Ich bin von deinen Augen verstoßen; dennoch höretest du meines Flehens Stimme, da ich zu dir schriee. *Ps.116,11.

24. Liebet den HErrn, alle seine Heiligen. Die Gläubigen behütet der HErr, und vergilt reichlich dem, der Hochmuth übet.

25. Seyd getrost und unverzagt, Alle, die ihr des HErrn harret.

Der 32. Psalm.

Von der Rechtfertigung.

1. Eine Unterweisung Davids.

Wohl * dem, dem die Uebertretungen vergeben sind, dem die Sünde bedecket ist. *Röm.4,7.

2. Wohl dem Menschen, *dem der HErr die Missethat nicht †zurechnet, in deß Geist kein Falsch ist. *Jes.38,17. †1Mos.15,6.

3. Denn da ich es wollte * verschweigen, † verschmachteten meine Gebeine, durch mein täglich Heulen. *Hiob 31,33. †Ps.31,11.

4. Denn deine Hand war Tag und Nacht schwer auf mir, daß * mein Saft vertrocknete, wie es im Sommer dürre wird, Sela. *1Sam.5,7.

5. Darum * bekenne ich dir meine Sünde, und verhele meine Missethat nicht. Ich sprach: Ich will dem HErrn meine Uebertretung bekennen. Da †vergabest du mir die Missethat meiner Sünde, Sela. *Ps.38,19. Neh.1,6. Spr.28,13. †1Joh.1,9.

6. Dafür werden dich alle Heiligen bitten zur * rechten Zeit; darum, wenn große Wasserfluthen kommen, werden sie nicht an dieselben gelangen. *Jes.55,6.

7. *Du bist mein Schirm; du wollest mich vor Angst behüten, daß ich errettet ganz fröhlich rühmen könne, Sela. *Ps.27,5.

8. Ich * will dich unterweisen, und dir den Weg zeigen, den du wandeln sollst; ich will dich mit meinen Augen leiten. *Ps.25,12.

9. Seyd nicht wie Rosse und Maulthiere, die nicht verständig sind, welchen *man Zaum und Gebiß muß in das Maul legen, wenn sie nicht zu dir wollen. *Spr.26,3.

10. Der * Gottlose hat viele Plage; wer aber auf den HErrn hoffet, den wird die Güte umfangen. *Ps.16,4. 34,22.

11. Freuet * euch des HErrn, und seyd fröhlich, ihr Gerechten, und rühmet alle, ihr Frommen. *Ps.33,1.

Der 33. Psalm.

Unsers Herzens Freude stehet im Preis der Wohlthaten Gottes.

1. Freuet * euch des HErrn, ihr Gerechten; die Frommen sollen ihn schön preisen. *Ps.64,11. 97,12.

2. Danket dem HErrn mit * Harfen, und lobsinget * ihm auf dem Psalter von zehn Saiten; *Ps.92,4.

3. Singet ihm * ein neues Lied, machet es gut auf Saitenspielen mit Schalle. *Ps.40,4. 96,1. 98,1.

4. Denn * des HErrn Wort ist wahrhaftig, und was er zusagt, das hält er gewiß. *Ps.19,10.

5. Er liebet Gerechtigkeit und Gericht. Die * Erde ist voll der Güte des HErrn. *Ps.119,64.

6. Der Himmel ist durch das Wort des HErrn gemacht, und alles sein Heer durch den Geist seines Mundes.

7. Er * hält das Wasser im Meer zusammen, wie in einem Schlauch, und legt die Tiefe in das Verborgene. *Ps.104,9.

8. Alle Welt * fürchte den HErrn, und vor ihm scheue sich alles, was auf dem Erdboden wohnet. *Ps.67,8.

9. Denn * so Er spricht, so geschiehet es; so Er gebietet, so stehet es da. *1Mos.1,3.

10. Der HErr * machet zu nichte der Heiden Rath, und wendet die Gedanken der Völker. *Hiob 5,12.

11. Aber der * Rath des HErrn bleibet ewiglich, seines Herzens Gedanken für und für. *Sprüch.21,30. Jes.14,27.

12. *Wohl dem Volk, deß der HErr sein GOtt ist; das Volk, das er zum Erbe erwählet hat. *Ps.144,15.

13. Der HErr schauet vom Himmel, und siehet aller Menschen Kinder.

14. Von

14. Von seinem festen Thron siehet er auf Alle, die auf Erden wohnen.
15. Er lenket ihnen Allen das Herz, er merket auf alle ihre Werke.
16. Einem Könige hilft nicht seine große Macht; ein Riese wird nicht errettet durch seine große Kraft.
17. *Rosse helfen auch nicht, und ihre große Stärke errettet nicht. *Judith 9,13.
18. Siehe, des * HErrn Auge siehet auf die, so ihn fürchten, die auf seine Güte hoffen, *Sir.34,19.
19. Daß er ihre Seele errette vom Tode, und * ernähre sie in der Theurung. *Pf.34,10.
20. Unsere Seele * harret auf den HErrn; Er ist unsere Hülfe und Schild. *Jes.8,17.
21. Denn unser Herz freuet sich seiner, und wir trauen auf seinen heiligen Namen.
22. Deine * Güte, HErr, sey über uns, wie wir auf dich hoffen. *Pf.31,7.8.

Der 34. Psalm.

Danksagung für GOttes Freundlichkeit.

1. Ein Psalm Davids, da * er seine Geberde verstellete vor Abimelech, der ihn von sich trieb, und er wegging. *1Sam.21,13.
2. Ich * will den HErrn loben allezeit, sein Lob soll immerdar in meinem Munde seyn. *Pf.63,3.
3. Meine Seele soll sich * rühmen des HErrn, daß die Elenden hören, und sich freuen. *Jer.9,24.
4. Preiset mit mir den HErrn, und lasset uns mit einander seinen Namen *erhöhen. *Pf.145,1.
5. Da ich den HErrn suchte, antwortete er mir, und errettete mich aus aller meiner Furcht.
6. Welche ihn ansehen und anlaufen, derer Angesicht wird nicht zu Schanden.
7. Da dieser * Elende rief, hörete der HErr, und half ihm aus allen seinen Nöthen. *Sir.21,6.
8. Der * Engel des HErrn lagert sich um die her, so ihn fürchten, und hilft ihnen aus. *1Mos.32,1.2. 2Kön.6,17. Pf.91,11.
9. Schmecket und sehet, wie freundlich der HErr ist. *Wohl dem, der auf ihn trauet. *Pf.2,12.
10. Fürchtet den HErrn, ihr seine Heiligen; denn * die ihn fürchten, haben keinen Mangel. *Pf.37,19.
11. Die Reichen müssen darben und hungern; aber die den HErrn suchen, haben keinen Mangel an irgend einem Gut.
12. *Kommt her, Kinder, höret mir zu; ich will euch die Furcht des HErrn lehren. *Pf.66,16.
13. *Wer ist, der gut Leben begehret, und gerne gute Tage hätte? *1Petr.3,10.
14. Behüte deine Zunge vor Bösem, und deine Lippen, daß sie nicht falsch reden.
15. Laß * vom Bösen, und thue Gutes; suche Frieden und jage ihm nach. *Pf.37,27.
16. Die * Augen des HErrn sehen auf die Gerechten, und seine Ohren auf ihr Schreyen; *Hiob 36,7.
17. *Das Antlitz aber des HErrn siehet über die, so böses thun, daß er † ihr Gedächtniß ausrotte von der Erde. *Pf.5,5. †Hiob 18,17.
18. Wenn die [Gerechten] schreyen, so höret der HErr, und errettet sie aus aller ihrer Noth.
19. Der * HErr ist nahe bey denen, die zerbrochenes Herzens sind, und hilft denen, die zerschlagenes Gemüth haben. *Luc.18,13.
20. Der Gerechte muß viel leiden; aber der HErr hilft ihm aus dem allen.
21. Er bewahret ihm alle seine Gebeine, daß derer nicht eins zerbrochen wird.
22. Den Gottlosen wird das Unglück tödten, und die den Gerechten hassen, werden Schuld haben.
23. Der HErr erlöset die Seele seiner Knechte; und Alle, die auf ihn trauen, werden keine Schuld haben.

Der 35. Psalm.

Gebet um Errettung von der Feinde Grausamkeit.

1. Ein Psalm Davids.
HErr, hadere mit meinen Haderern; streite wider meine Bestreiter.
2. Ergreife den Schild und Waffen, und *mache dich auf, mir zu helfen. *Pf.12,6.
3. Zucke den Spieß, und schütze mich wider meine Verfolger. Sprich zu meiner Seele: Ich bin deine Hülfe!
4. Es * müssen sich schämen und gehöhnet werden, die nach meiner Seele stehen; es müssen zurück kehren, und zu Schanden werden, die mir übel wollen. *Pf.40,15.
5. Sie müssen werden wie Spreu * vor dem Winde, und der Engel des HErrn stoße sie weg. *Pf.1,4.
6. Ihr Weg müsse finster und schlüpfrig

rig werden, und der Engel des HErrn verfolge sie.

7. Denn sie haben mir ohne Ursach gestellet ihre Netze zu verderben, und haben ohne Ursach meiner Seele Gruben zugerichtet.

8. Er müsse unversehens überfallen werden, und sein Netz, das er gestellet hat, müsse ihn fangen, und müsse darinnen überfallen werden.

9. Aber meine Seele müsse sich freuen des HErrn, und fröhlich seyn auf seine Hülfe.

10. Alle meine Gebeine müssen sagen: HErr, wer ist deines gleichen? Der * du den Elenden errettest von dem, der ihm zu stark ist, und den Elenden und Armen von seinen Räubern. *Hiob 36,15.

11. Es treten frevelhafte Zeugen auf, die zeihen mich, deß ich nicht schuldig bin.

12. Sie * thun mir Arges um Gutes, mich in Herzeleid zu bringen. *Ps.38,21.

13. Ich aber, wenn * sie krank waren, zog einen Sack an, that mir wehe mit Fasten, und betete von Herzen stets; *Röm.12,15.

14. Ich hielt mich, als wäre es mein Freund und Bruder; ich ging traurig, wie einer, der Leide trägt über seine Mutter.

15. Sie aber freuen sich über meinen Schaden, und rotten sich; es rotten sich die Hinkenden wider mich, ohne meine Schuld; sie reißen, und hören nicht auf.

16. Mit denen, die da heucheln und spotten um des Bauchs willen, * beissen sie ihre Zähne zusammen über mich. *Hiob 16,9.

17. HErr, wie * lange willst du zusehen? Errette doch meine Seele aus ihrem Getümmel, und † meine Einsame von den jungen Löwen. *Ps.119,84. †Ps.22,21.

18. Ich will dir * danken in der großen Gemeine, und unter viel Volks will ich dich rühmen. *Ps.40,10.11.

19. Laß sich nicht über mich freuen, die mir unbillig feind sind, noch mit den Augen spotten, die mich ohne Ursach hassen.

20. Denn sie * trachten Schaden zu thun, und suchen falsche Sachen wider die Stillen im Lande; *Ps.36,5.

21. Und sperren ihr Maul weit auf wider mich, und sprechen: * Da, da! das sehen wir gerne. *Ps.40,16.

22. HErr, du siehest es, schweige nicht; HErr, sey nicht ferne von mir.

23. Erwecke dich, und wache auf zu meinem Recht, und zu meiner Sache, mein GOtt und HErr. *Ps.44,24.

24. HErr, mein GOtt, richte mich nach deiner Gerechtigkeit, daß sie sich über mich nicht freuen.

25. Laß sie nicht sagen in ihrem Herzen: Da, da! das wollten wir. Laß sie nicht sagen: Wir haben ihn verschlungen.

26. Sie müssen sich schämen und zu Schanden werden Alle, die sich meines Uebels freuen; sie müssen mit Schande und Scham gekleidet werden, die sich wider mich rühmen.

27. Rühmen * und freuen müssen sich, die mir gönnen, daß ich Recht behalte, und immer sagen: Der HErr müsse hoch gelobet seyn, der seinem Knechte wohl will. *Ps.40,17.

28. Und meine Zunge soll reden von deiner Gerechtigkeit, und dich täglich preisen.

Der 36. Psalm.

Gebet und Klage wider die gottlosen Heuchler.

1. Ein Psalm Davids, des HErrn Knechts, vorzusingen.

2. Es ist von Grund meines Herzens von der Gottlosen Wesen gesprochen, daß * keine Gottesfurcht bey ihnen ist. *1Mos.20,11.

3. Sie * schmücken sich unter einander selbst, daß sie ihre böse Sache fördern, und Andere verunglimpfen. *2Kön.17,9.

4. Alle * ihre Lehre ist schädlich und erlogen; sie lassen sich auch nicht weisen, daß sie Gutes thäten. *Ps.59,13.

5. Sondern sie * trachten auf ihrem Lager nach Schaden, und stehen vest auf dem bösen Wege, und scheuen kein Arges. *Mich.2,1.

6. HErr, deine * Güte reichet so weit der Himmel ist, und deine Wahrheit, so weit die Wolken gehen. *Ps.57,11. 108,5.

7. Deine Gerechtigkeit stehet wie die Berge GOttes, und dein Recht wie große Tiefe. HErr, du hilfst beydes Menschen und Vieh.

8. Wie theuer ist deine Güte, GOtt, daß Menschenkinder * unter dem Schatten deiner Flügel trauen. *Ps.17,8.

9. Sie werden * trunken von den reichen Gütern deines Hauses, und du tränkest sie mit Wollust, als mit einem Strom. *Hohel.5,1.

10. Denn bey dir ist die lebendige Quelle,

Digitized by Google

Quelle; und in deinem Licht † sehen wir das Licht. *Jer.2,13. 17,13. †Jes.9,2.

11. Breite deine Güte über die, die dich kennen, und deine Gerechtigkeit über die Frommen.

12. Laß mich nicht von den Stolzen untertreten werden, und die Hand der Gottlosen stürze mich nicht.

13. Sondern laß sie, *die Uebelthäter, daselbst fallen, daß sie verstoßen werden, und nicht bleiben mögen. *Jer.50,32.

Der 37. Psalm.

Aergerniß über der Gottlosen Glück zu meiden.

1. Ein Psalm Davids.

Erzürne *dich nicht über die Bösen, sey nicht neidisch über die Uebelthäter. *Spr.24,19. Pred.10,4.

2. Denn wie das Gras werden sie bald abgehauen, und wie das grüne Kraut werden sie verwelken.

3. Hoffe auf den * HErrn, und thue Gutes; bleibe im Lande, und nähre dich redlich. *Hos.12,6.7.

4. Habe deine Lust an dem HErrn; der wird dir * geben, was dein Herz wünschet. *Ps.20,5.

5. *Befiehl dem HErrn deine Wege, und hoffe auf ihn; Er wird es wohl machen, *Matth.6,25.

6. Und wird deine Gerechtigkeit * hervorbringen wie das Licht, und dein Recht wie den Mittag. *Jes.58,8.

7. Sey stille dem HErrn, und warte auf ihn. Erzürne dich nicht über den, dem sein Muthwille glücklich fortgehet.

8. Stehe ab * vom Zorn, und laß den Grimm; erzürne dich nicht, daß du auch übel thust. *Eph.4,26.31.

9. Denn die Bösen werden ausgerottet; die aber des HErrn harren, *werden das Land erben. *Sir.2,21.

10. Es ist noch um ein Kleines, so ist der Gottlose nimmer; und wenn du nach seiner Stätte sehen wirst, wird er weg seyn.

11. Aber die Elenden werden * das Land erben, und Lust haben † in großem Frieden. *Matth.5,5. †Ps.119,165.

12. Der Gottlose drohet dem Gerechten, und beisset seine Zähne zusammen über ihn.

13. Aber der HErr lachet seiner; denn er siehet, daß sein Tag kommt.

14. Die Gottlosen ziehen das Schwerdt aus, und spannen ihren Bogen, daß sie fällen den Elenden und Armen, und schlachten die Frommen.

15. Aber ihr Schwerdt wird in ihr Herz gehen, und ihr Bogen wird zerbrechen.

16. Das Wenige, das ein Gerechter hat, ist besser, denn das große Gut vieler Gottlosen.

17. Denn der Gottlosen * Arm wird zerbrechen; aber der HErr erhält die Gerechten. *1Sam.2,31.

18. Der HErr kennet die Tage der Frommen, und ihr Gut wird ewiglich bleiben.

19. Sie werden nicht zu Schanden in der bösen Zeit, und in * der Theurung werden sie genug haben. *Ps.112,3.

20. Denn die Gottlosen werden umkommen, und die Feinde des HErrn, wenn sie gleich sind wie eine köstliche Aue, werden sie doch vergehen, wie der Rauch vergehet.

21. Der * Gottlose borget und bezahlet nicht; der Gerechte aber ist † barmherzig und milde. *Sir.29,2. †Ps.112,5.

22. Denn seine * Gesegneten erben das Land, aber seine Verfluchten werden ausgerottet. *Ps.25,13.

23. Von dem HErrn wird solches Mannes Gang gefördert, und hat Lust an seinem Wege.

24. *Fällt er, so wird er nicht weggeworfen, denn der HErr erhält ihn bey der Hand. *Ps.145,14.

25. Ich bin jung gewesen, und alt geworden, und habe noch nie gesehen den Gerechten verlassen, oder seinen Samen nach Brod gehen.

26. Er ist allezeit barmherzig, und leihet gerne, und sein Same wird gesegnet seyn.

27. Laß * vom Bösen, und thue Gutes, und bleibe immerdar. *Ps.34,15.

28. Denn der HErr hat das Recht lieb, und verläßt seine Heiligen nicht, ewiglich werden sie bewahret; aber der Gottlosen Same wird ausgerottet.

29. Die Gerechten erben das Land, und bleiben ewiglich darinnen.

30. Der Mund des Gerechten redet die Weisheit, und seine Zunge lehret das Recht.

31. Das Gesetz seines GOttes ist in seinem Herzen, seine Tritte gleiten nicht.

32. Der Gottlose *lauret auf den Gerechten, und gedenket ihn zu tödten; *Ps.10,9.

33. Aber der HErr läßt ihn nicht

in

in ſeinen Händen, und verdammet ihn nicht, wenn er verurtheilet wird.

34. Harre auf den HErrn, und halte ſeinen Weg, ſo wird er dich erhöhen, daß du das Land erbeſt; du wirſt es ſehen, daß die Gottloſen ausgerottet werden.

35. Ich habe geſehen einen Gottloſen, der war trotzig, und breitete ſich aus, und grünete wie ein Lorbeerbaum.

36. Da man vorüber ging, ſiehe, *da war er dahin; ich fragte nach ihm, da ward er nirgend gefunden. *Hiob 4,20. Pſ.10,15. Spr.29,16.

37. Bleibe * fromm, und halte dich recht; denn ſolchem wird es zuletzt wohl gehen. *1Moſ.39,8.9.

38. Die *Uebertreter aber werden vertilget mit einander; und die Gottloſen werden zuletzt ausgerottet. *Pſ. ,19.

39. Aber der HErr hilft den Gerechten, *der iſt ihre Stärke in der Noth. *Pſ.48,4.

40. Und der HErr wird ihnen beyſtehen, und wird ſie erretten; er wird ſie von den Gottloſen erretten, und ihnen helfen, denn ſie * trauen auf ihn. *Weish.3,9.

Der 38. Pſalm.

Bußgebet um Erledigung von der ſchweren Sündenlaſt.

1. Ein Pſalm Davids, zum Gedächtniß.

2. HErr, *ſtrafe mich nicht in deinem Zorn, und züchtige mich nicht in deinem Grimm. *Pſ.6,2.

3. Denn deine Pfeile ſtecken in mir, und deine Hand drücket mich.

4. Es iſt nichts Geſundes an meinem Leibe vor deinem Drohen, und iſt kein Friede in meinen Gebeinen vor meiner Sünde.

5. Denn meine Sünden gehen über mein Haupt, wie eine ſchwere Laſt ſind ſie mir ſchwer geworden.

6. Meine Wunden ſtinken und eitern vor meiner Thorheit.

7. Ich gehe krumm und ſehr gebückt, den ganzen Tag gehe ich traurig.

8. Denn meine *Lenden verdorren ganz, und iſt nichts Geſundes an meinem Leibe. *Pſ.22,15.16.

9. Es iſt mit mir gar anders, und bin ſehr zerſtoßen. Ich heule vor Unruhe meines Herzens.

10. HErr, vor dir iſt alle meine Begierde, und mein *Seufzen iſt dir nicht verborgen. *Pſ.6,7.

11. Mein Herz bebet, meine Kraft hat mich verlaſſen, und das Licht meiner Augen iſt nicht bey mir.

12. Meine *Lieben und Freunde ſtehen gegen mir, und ſcheuen meine Plage und meine Nächſten treten ferne. *Hiob 19,14.

13. Und die mir nach der Seele ſtehen, ſtellen mir; und die mir übel wollen, reden, wie ſie Schaden thun wollen, und gehen mit eitel Liſten um.

14. Ich aber muß ſeyn wie ein Tauber, und nicht hören, und wie ein *Stummer, der ſeinen Mund nicht aufthut. *Jeſ.53,7.

15. Und muß ſeyn wie einer, der nicht höret, und der *keine Widerrede in ſeinem Munde hat. *1Petr.2,23.

16. Aber ich harre, HErr, auf dich; Du, HErr, mein GOtt, wirſt erhören.

17. Denn ich denke, daß ſie ja ſich *nicht über mich freuen. Wenn mein Fuß wankte, würden ſie ſich hoch rühmen wider mich. *Pſ.30,2.

18. Denn Ich bin zu Leiden gemacht, und mein Schmerz iſt immer vor mir.

19. Denn ich zeige meine Miſſethat an, und ſorge für meine Sünde.

20. Aber meine Feinde leben, und ſind mächtig; die mich unbillig haſſen, ſind groß.

21. Und die mir *Arges thun um Gutes, ſetzen ſich wider mich, darum, daß ich ob dem Guten halte. *Pſ.109,5.

22. Verlaß mich nicht, HErr, mein GOtt, ſey nicht ferne von mir.

23. *Eile mir beyzuſtehen, HErr, †meine Hülfe. †Pſ.40,14. †Pſ.35,3.

Der 39. Pſalm.

Gebet um die rechte Sterbekunſt, als eine gewiſſe Arzney wider Aergerniß.

1. Ein Pſalm Davids, vorzuſingen für * Jeduthun. *Pſ.62,1.

2. Ich habe mir vorgeſetzt, ich will mich hüten, daß ich nicht ſündige mit meiner Zunge. Ich will meinen Mund zähmen, weil ich muß den Gottloſen ſo vor mir ſehen.

3. Ich bin * verſtummet und ſtill, und ſchweige der Freuden, und muß mein Leid in mich freſſen. *Pſ.38,14.

4. *Mein Herz iſt entbrannt in meinem Leibe, und wenn ich daran gedenke, werde ich entzündet; ich rede mit meiner Zunge. *Pſ.119,53.

5. Aber, HErr, lehre * doch mich, daß

daß ein Ende mit mir haben muß, und mein Leben ein Ziel hat, und ich davon muß. *Pſ.90,12.

5. Siehe, *meine Tage ſind einer Hand breit bey dir, und mein Leben iſt wie nichts vor dir. Wie gar nichts ſind alle Menſchen, die doch ſo ſicher leben! Sela. *Pſ.90,5.

7. Sie gehen daher wie ein Schemen, und machen ſich viel vergebliche Unruhe; ſie *ſammlen, und wiſſen nicht, wer es krigen wird. *Pred.2,18.21. Luc.12,18.

8. Nun, HErr, weß ſoll ich mich tröſten? *Ich hoffe auf dich. *Pſ.25,2.

9. * Errette mich von aller meiner Sünde, und laß mich nicht den Narren ein Spott werden. *Pſ.79,9.

10. Ich will ſchweigen, und meinen Mund nicht aufthun; *Du wirſt es wohl machen. *Pſ.37,5.

11. Wende deine Plage von mir; denn Ich bin verſchmachtet von der Strafe deiner Hand. *Matth.26,39.

12. Wenn du einen züchtigeſt um der Sünde willen, ſo wird ſeine Schöne verzehret, wie von Motten. Ach * wie gar nichts ſind doch alle Menſchen! Sela. *Pſ.62,10.

13. Höre mein Gebet, HErr, und vernimm mein Schreyen, und ſchweige nicht über meinen Thränen; denn * Ich bin beydes dein Pilgrim, und dein Bürger, wie alle meine Väter.

*1Moſ.35,27. 3Moſ.25,23. 1Chr.30,15. Pſ.119,19. 2Cor.5,6.7. Phil.3,20. 1Petr.2,11. Ebr.11,13.

14. *Laß ab von mir, daß ich mich erquicke, ehe denn ich hinfahre, und nicht mehr hier ſey. *Hiob 10,20. Bar.2,13.

Der 40. Pſalm.

Weiſſagung von Chriſto, ſeinem Leiden und Prophetenamt.

1. Ein Pſalm Davids, vorzuſingen.

2. Ich * harrete des HErrn, und er neigte ſich zu mir, und † hörete mein Schreyen. *Pſ.27,14. †Pſ.5,3. 18,7. 34,16.

3. Und zog mich aus der grauſamen Grube, und * aus dem Schlamm, und ſtellete meine Füße auf einen Fels, daß ich gewiß treten kann. *Pſ.42,8.

4. Und hat mir ein neu Lied in meinen Mund gegeben, zu loben unſern GOtt. Das werden Viele ſehen, und den HErrn fürchten, und auf ihn hoffen.

5. Wohl dem, der ſeine Hoffnung ſetzt auf den HErrn, und ſich nicht wendet zu den Hoffärtigen, und die mit Lügen umgehen.

6. HErr, mein GOtt, groß ſind deine Wunder, und deine Gedanken, die du an uns beweiſeſt. Dir iſt nichts gleich. Ich will ſie verkündigen, und davon ſagen, wiewohl ſie nicht zu zählen ſind.

7. *Opfer und Speisopfer gefallen dir nicht, aber die Ohren haſt du mir aufgethan. Du willſt weder Brandopfer noch Sündopfer. *Pſ.51,18. Ebr.10,5.

8. Da ſprach ich: Siehe, ich komme, im * Buch iſt von mir geſchrieben; *Joh.5,39.46. Ebr.10,7.

9. Deinen * Willen, mein GOtt, thue ich gerne, und dein Geſetz habe ich in meinem Herzen. *Jeſ.50,5.

10. Ich * will predigen die Gerechtigkeit in der großen Gemeine; ſiehe, ich will mir meinen Mund nicht ſtopfen laſſen, HErr, das weißt Du. *Pſ.35,18.

11. Deine Gerechtigkeit verberge ich nicht in meinem Herzen, von deiner Wahrheit und von deinem Heil rede ich, ich verhele * deine Güte und Treue nicht vor der großen Gemeine. *Pſ.57,4.

12. Du aber, HErr, wolleſt deine Barmherzigkeit von mir nicht wenden; laß deine * Güte und Treue allewege mich behüten. *Pſ.61,8.

13. Denn es hat mich umgeben Leiden ohne Zahl; es haben mich meine Sünden ergriffen, daß ich nicht ſehen kann; ihrer * iſt mehr denn Haare auf meinem Haupt, und † mein Herz hat mich verlaſſen. *Pſ.69,5. †Heſ.32,10.

14. Laß dirs gefallen, HErr, daß du mich erretteſt; *eile, HErr, mir zu helfen. *Pſ.22,20. 38,23.

15. *Schämen müſſen ſich, und zu Schanden werden, die mir nach meiner Seele ſtehen, daß ſie die umbringen; zurück müſſen ſie fallen, und zu Schanden werden, die mir Uebels gönnen. *Pſ.35,4. 70,3.

16. Sie müſſen in ihrer Schande erſchrecken, die über mich ſchreyen: Da, da!

17. Es müſſen * ſich freuen und fröhlich ſeyn Alle, die nach dir fragen; und die dein Heil lieben, müſſen ſagen allewege: Der HErr ſey hoch gelobet! *Pſ.35,27.

18. Denn * Ich bin arm und elend, der HErr aber ſorget für mich. Du biſt mein

mein Helfer und Erretter; mein GOtt, verziehe nicht. *Pſ.70,6. 109,22.

Der 41. Pſalm.

Von Wohlthätigkeit und Untreue.

1. Ein Pſalm Davids, vorzuſingen.

2. Wohl dem, der ſich des Dürftigen annimmt, den wird der HErr erretten zur böſen Zeit.

3. Der HErr wird ihn bewahren, und *beym Leben erhalten, und ihm laſſen wohl gehen auf Erden, und nicht geben in ſeiner Feinde Willen. *Ap.Geſch.9,36.

4. Der HErr wird ihn erquicken auf ſeinem Siechbette; du hilfſt ihm von aller ſeiner Krankheit.

5. Ich ſprach: *HErr, ſey mir gnädig, heile meine Seele; denn ich habe an dir geſündiget. *Pſ.6,3.

6. Meine Feinde reden Arges wider mich: Wann wird er ſterben und ſein Name vergehen?

7. Sie kommen, daß ſie ſchauen, und meynen es doch nicht von Herzen, ſondern ſuchen etwas, daß ſie läſtern mögen, gehen hin, und tragen es aus.

8. Alle, die mich haſſen, *raunen mit einander wider mich, und denken Böſes über mich. *Matth.22,15.

9. Sie haben ein Bubenſtück über mich beſchloſſen: Wenn er liegt, ſoll er nicht wieder aufſtehen.

10. Auch mein Freund, dem ich mich vertrauete, *der mein Brod aß, tritt mich unter die Füße. *Pſ.55,14. Joh.13,18. Ap.Geſch.1,16.

11. Du aber, HErr, ſey mir gnädig, und hilf mir auf, ſo will ich ſie bezahlen.

12. Dabey merke ich, daß du Gefallen an mir haſt, daß mein Feind über mich nicht jauchzen wird.

13. Mich aber erhältſt du um meiner Frömmigkeit willen, und ſtelleſt mich vor dein Angeſicht * ewiglich. *1Chron.18,27.

14. Gelobet * ſey der HErr, der GOtt Iſraels, von nun an bis in Ewigkeit. Amen, Amen. *Luc.1,68.

Der 42. Pſalm.

Elend und Troſt der Verfolgten.

1. Eine Unterweiſung der Kinder Korahs vorzuſingen.

2. Wie der * Hirſch ſchreyet nach friſchem Waſſer, ſo ſchreyet meine Seele, GOtt, zu dir. *Pſ.22,1.

3. Meine Seele dürſtet nach GOtt, nach dem lebendigen GOtt. Wann werde ich dahin kommen, daß ich GOttes Angeſicht ſchaue?

4. Meine Thränen ſind meine Speiſe Tag und Nacht, weil man täglich zu mir ſagt: *Wo iſt nun dein GOtt? *Pſ.79,10.

5. Wenn ich dann deß inne werde, ſo ſchütte * ich mein Herz heraus bey mir ſelbſt; denn ich wollte gerne hin gehen mit dem Haufen, und mit ihnen wallen zum Hauſe GOttes, mit Frohlocken und Danken, unter dem Haufen, die da feyren. *1Sam.11,15.

6. Was * betrübſt du dich, meine Seele, und biſt ſo unruhig in mir? Harre auf GOtt; denn ich werde ihm noch danken, daß er mir hilft mit ſeinem Angeſicht. *Pſ.43,5.

7. Mein GOtt, betrübt iſt meine Seele in mir; darum gedenke ich an dich, im Lande am Jordan und Hermonim, auf dem kleinen Berge.

8. Deine * Fluthen rauſchen daher, daß hier eine Tiefe und da eine Tiefe brauſen; alle deine Waſſerwogen und Wellen gehen über mich. *Pſ.69,2.3.

9. Der HErr hat des Tages verheiſſen ſeine Güte, und des Nachts ſinge ich ihm, und bete zum GOtt meines Lebens.

10. Ich ſage zu GOtt, meinem Fels: Warum *haſt du meiner vergeſſen? †Warum muß ich ſo traurig gehen, wenn mein Feind mich dränget? *Jeſ.49,14. †Pſ.43,2.

11. Es iſt als ein Mord in meinen Beinen, daß mich meine Feinde ſchmähen, wenn ſie täglich zu mir ſagen: Wo iſt nun dein GOtt?

12. Was * betrübſt du dich, meine Seele, und biſt ſo unruhig in mir? †Harre auf GOtt; denn ich werde ihm noch danken, daß er meines Angeſichts Hülfe und mein GOtt iſt. *Pſ.43,5. †Hab.2,3.

Der 43. Pſalm.

Anrufung GOttes, des höchſten Richters.

1. Richte * mich, GOtt, und führe meine Sache wider das unheilige Volk, und errette mich von den falſchen und böſen Leuten. *Pſ.26,1.

2. Denn Du biſt der GOtt meiner Stärke; warum verſtößeſt du mich? *Warum läſſeſt du mich ſo traurig gehen, wenn mich mein Feind dränget? *Pſ.42,10.

3. Sende dein Licht und deine Wahrheit

heit, daß sie mich leiten, und bringen zu * deinem heiligen Berge, und zu deiner Wohnung, *Ps.15,1.

4. Daß ich hinein gehe zum Altar GOttes, zu dem GOtt, der * meine Freude und Wonne ist, und dir, GOtt, auf der Harfe danke, mein GOtt. *Ps.63,6.

5. Was * betrübst du dich, meine Seele, und bist so unruhig in mir? Harre auf GOtt; denn ich werde ihm noch danken, daß er meines Angesichts Hülfe, und mein GOtt ist. *Ps.42,6.12.

Der 44. Psalm.

Allgemeiner Zustand und Gebet der Heiligen.

1. Eine Unterweisung der Kinder Korahs, vorzusingen.

2. GOtt, wir haben es mit unsern Ohren gehöret, unsere Väter haben es uns erzählet, was du gethan hast zu ihren Zeiten vor Alters.

3. Du hast mit deiner Hand die Heiden vertrieben, aber sie hast du eingesetzet; du hast die Völker verderbet, aber sie hast du ausgebreitet.

4. Denn sie haben das Land nicht eingenommen durch ihr Schwerdt, und ihr Arm half ihnen nicht, sondern deine Rechte, dein Arm, und das Licht deines Angesichts; denn du hattest Wohlgefallen an ihnen.

5. GOtt, Du bist derselbe mein König, der du Jakob Hülfe verheissest.

6. Durch dich * wollen wir unsere Feinde zerstoßen; in deinem Namen wollen wir untertreten, die sich wider uns setzen. *Ps.60,14.

7. Denn ich * verlasse mich nicht auf meinen Bogen, und mein Schwerdt kann mir nicht helfen; *Ps.20,8.

8. Sondern du hilfst uns von unsern Feinden, und machst zu Schanden, die uns hassen.

9. Wir wollen täglich rühmen von GOtt, und * deinem Namen danken ewiglich, Sela. *Ps.54,8.

10. Warum verstößest du uns denn nun, und lässest uns zu Schanden werden, und ziehest nicht aus unter unserm Heer?

11. Du lässest uns fliehen vor unserm Feinde, daß uns berauben, die uns hassen.

12. Du lässest uns auffressen wie Schafe, und zerstreuest uns unter die Heiden.

13. Du verkaufest dein Volk umsonst, und nimmst nichts darum.

14. Du * machst uns zur Schmach unsern Nachbarn, zum Spott und Hohn denen, die um uns her sind. *Ps.79,4.

15. Du machst uns zum Beyspiel unter den Heiden, und daß die Völker das Haupt über uns schütteln.

16. Täglich ist meine * Schmach vor mir, und mein Antlitz ist voller Schande, *Ps.69,20.

17. Daß ich die * Schänder und Lästerer hören, und die Feinde und Rachgierigen sehen muß. *Ps.74,10.

18. Diß alles ist über uns gekommen, und haben doch deiner nicht vergessen, noch untreulich in deinem Bunde gehandelt;

19. Unser Herz ist nicht abgefallen, noch unser Gang gewichen von deinem Wege,

20. Daß du uns so zerschlägest unter den Drachen, und bedeckest uns mit Finsterniß.

21. Wenn wir des Namens unsers GOttes vergessen hätten, und unsere Hände aufgehoben zum fremden Gott,

22. Das möchte GOtt wohl finden; nun * kennet Er ja unsers Herzens Grund. *Ps.7,10.

23. Denn * wir werden ja um deinet willen täglich erwürget, und sind geachtet wie Schlachtschafe. *Röm.8,36.

24. Erwecke dich, HErr, warum * schläfst du? Wache auf, und verstoße uns nicht so gar. *Matth.8,24.

25. Warum * verbirgest du dein Antlitz, vergissest unsers Elends und Dranges? *Ps.69,18.

26. Denn unsere Seele ist * gebeuget zur Erde, unser Bauch klebet am Erdboden. *Richt.11,35.

27. Mache dich auf, hilf uns, und erlöse uns, um deiner Güte willen.

Der 45. Psalm.

Weissagung von dem Bräutigam, Christo, und der Kirche, seiner Braut.

1. Ein Brautlied und Unterweisung der Kinder Korahs, * von den Rosen, vorzusingen. *Ps.69,1.

2. Mein Herz dichtet ein feines Lied; ich will singen von einem Könige; meine Zunge ist ein Griffel eines guten Schreibers.

3. Du bist der Schönste unter den Menschenkindern, * holdselig sind deine Lippen; darum † segnet dich GOtt ewiglich. *Luc.4,22. †Joh.1,16.

4. Gürte dein Schwerdt an deine Seite, du Held, und schmücke dich schön.

5. Es müsse dir gelingen in deinem Schmuck, ziehe einher der Wahrheit zu gut, und * die Elenden bey Recht zu behalten; so wird deine rechte Hand Wunder beweisen. *Ps.72,4.

6. Scharf sind deine Pfeile, daß die Völker vor dir niederfallen, mitten unter den Feinden des Königs.

7. * GOtt, dein Stuhl bleibet immer und ewig; das Scepter deines Reichs ist ein gerades Scepter. *Ebr.1,8.

8. Du liebest Gerechtigkeit, und hassest gottloses Wesen; darum hat dich, GOtt, dein GOtt, gesalbet mit Freudenöl, mehr denn deine Gesellen.

9. Deine Kleider sind eitel Myrrhen, Aloes und Kezia, wenn du aus den elfenbeinernen Palläſten daher trittst, in deiner schönen Pracht.

10. In deinem Schmuck gehen der Könige Töchter; die Braut steht zu deiner Rechten, in eitel köstlichem Golde.

11. Höre, Tochter, schaue darauf, und neige deine Ohren, vergiß deines Volks und deines Vaters Hauses,

12. So wird der König Lust an deiner Schöne haben; denn Er ist dein HErr, und sollst ihn anbeten.

13. * Die Tochter Zors wird mit Geschenk da seyn, die Reichen im Volk werden vor dir flehen. *Ps.72,10.

14. Des Königs Tochter ist ganz * herrlich inwendig, sie ist mit goldenen Stükken gekleidet. *Hohel.1,8. 4,1.

15. Man führet sie in gestickten Kleidern zum Könige, und ihre Gespielen, die Jungfrauen, die ihr nachgehen, führet man zu dir.

16. Man führet sie mit Freuden und Wonne, und gehen in des Königs Pallast.

17. Anstatt deiner Väter wirst du * Kinder krigen, die wirst du zu Fürsten setzen in aller Welt. *Ebr.2,13.

18. Ich will deines Namens gedenken von Kind zu Kindeskind; darum werden dir danken die Völker immer und ewiglich.

Der 46. Psalm.

Der Kirche Trost und Sicherheit.

1. Ein Lied der Kinder Korahs, von der Jugend, vorzusingen.

2. GOtt ist * unsere Zuversicht und Stärke, eine Hülfe in den großen Nöthen, die uns getroffen haben. *Ps.18,2.3. Spr.18,10.

3. Darum * fürchten wir uns nicht, wenn gleich die Welt unterginge, und die Berge mitten ins Meer sänken; *Ps.3,2.

4. Wenn gleich das Meer wüthete und wallete, und von seinem Ungestüm die Berge einfielen, Sela.

5. Dennoch soll die Stadt GOttes fein lustig bleiben mit ihren Brünnlein, da die heiligen Wohnungen des Höchsten sind.

6. GOtt ist * bey ihr darinnen, darum wird sie wohl bleiben; GOtt hilft ihr † frühe. *Offenb.21,3. †Ps.30,6.

7. Die Heiden müssen verzagen, und die Königreiche fallen; das Erdreich muß vergehen, wenn er sich hören läßt.

8. Der HErr Zebaoth ist mit uns, der GOtt Jakobs ist unser Schutz, Sela.

9. Kommt * her, und schauet die Werke des HErrn, der auf Erden solches Zerstören anrichtet; *Ps.66,5.

10. Der den * Kriegen steuret in aller Welt; der Bogen zerbricht, Spieße zerschlägt, und Wagen mit Feuer verbrennet. *Ps.76,4.

11. Seyd stille und erkennet, daß Ich GOtt bin. Ich will Ehre einlegen unter den Heiden, ich will Ehre einlegen auf Erden.

12. Der * HErr Zebaoth ist mit uns, der GOtt Jakobs ist unser Schutz, Sela. *2Chron.13,10.12. Röm.8,31.

Der 47. Psalm.

Von Christi Himmelfahrt.

1. Ein Psalm, vorzusingen, der Kinder Korahs.

2. Frohlocket mit Händen, alle Völker, und jauchzet GOtt mit fröhlichem Schall.

3. Denn der HErr, der Allerhöchste, ist erschrecklich, ein großer König auf dem ganzen Erdboden.

4. Er wird die Völker unter uns zwingen, und die Leute unter unsere Füße.

5. Er erwählet uns zum Erbtheil, die Herrlichkeit Jakobs, den er liebet, Sela.

6. GOtt fähret auf mit Jauchzen, und der HErr mit heller Posaune.

7. Lobsinget, * lobsinget GOtt; lobsinget, lobsinget unserm Könige. *Jes.12,5.

8. Denn GOtt ist König auf dem ganzen Erdboden; lobsinget ihm klüglich.

9. GOtt ist König über die Heiden; GOtt sitzet auf seinem heiligen Stuhl.

10. Die Fürsten unter den Völkern sind versammlet zu einem Volk, dem GOtt Abrahams;

Digitized by Google

rahams; *denn GOtt ist sehr erhöhet bey den Schildern auf Erden. *Ps.45,7.

Der 48. Psalm.

Vorbild der christlichen Kirche.

1. Ein Psalmlied der Kinder Korahs.

2. Groß ist der HErr und hochberühmt in der Stadt unsers GOttes, auf seinem heiligen Berge.

3. Der Berg Zion ist wie ein schön Zweiglein, deß sich das ganze Land tröstet; an der Seite gegen Mitternacht liegt die * Stadt des großen Königs. *Matth.5,35.

4. GOtt ist in ihren Palläſten bekannt, daß er * der Schutz sey. *Ps.9,10.

5. Denn siehe, *Könige sind versammlet, und mit einander vorüber gezogen. *Ps.2,2.

6. Sie haben sich verwundert, da sie solches sahen, sie haben sich entsetzet, und sind gestürzt.

7. *Zittern ist sie daselbst angekommen, Angst wie eine Gebärerin. *Mich.7,17.

8. Du * zerbrichst Schiffe im Meer, durch den Ostwind. *Jes.2,16.

9. Wie wir gehöret haben, so sehen wir es an der Stadt des HErrn Zebaoth, an der Stadt unsers GOttes; GOtt erhält dieselbe ewiglich, Sela.

10. GOtt, wir warten * deiner Güte, in deinem Tempel. *Jes.30,15.

11. GOtt, wie dein Name, so ist auch dein Ruhm, bis an der Welt Ende; deine Rechte ist voller Gerechtigkeit.

12. Es freue sich der Berg Zion, und die Töchter Judas *seyn fröhlich, um deiner Rechte willen. *Offenb.14,1.

13. Macht euch um Zion, und umfanget sie, zählet ihre Thürme;

14. Leget Fleiß an ihre Mauern, und erhöhet ihre Palläſte, auf daß man davon verkündige bey den Nachkommen,

15. Daß * dieser GOtt sey unser GOtt immer und ewiglich. Er führet uns wie die Jugend. *Jes.25,9.

Der 49. Psalm.

Lehre und Trost wider das Glück der Gottlosen.

1. Ein Psalm der Kinder Korahs, vorzusingen.

2. Höret zu, alle Völker, merket auf, Alle, die in dieser Zeit leben,

3. Beyde gemeiner Mann und Herren, beyde reich und arm mit einander.

4. Mein Mund soll von Weisheit reden, und mein Herz von Verstand sagen.

5. Wir wollen *einen guten Spruch hören, und ein feines Gedicht auf der Harfe spielen. *Ps.78,2. Matth.13,35.

6. Warum sollte ich mich fürchten in bösen Tagen, wenn mich die Missethat meiner Untertreter umgiebt?

7. Die sich *verlassen auf ihr Gut, und trotzen auf ihren großen Reichthum. *Ps.52,9.

8. Kann doch ein Bruder Niemand erlösen, noch GOtt Jemand versöhnen;

9. Denn * es kostet zu viel, ihre Seele zu erlösen, daß er es muß lassen anstehen ewiglich; *Matth.16,26.

10. Ob er auch gleich lange lebet, und die Grube nicht siehet.

11. Denn man wird sehen * daß solche Weisen doch sterben, sowohl als die Thoren und Narren umkommen, und †müssen ihr Gut Andern lassen. *Pred.2,16. †Pred.6,2.

12. Das ist ihr Herz, daß ihre Häuser währen immerdar, ihre Wohnungen bleiben für und für, und haben große Ehre auf Erden.

13. Dennoch können sie nicht bleiben in solcher Würde, sondern * müssen davon, wie ein Vieh. *Pred.3,19. 2Petr.2,12.

14. Diß ihr Thun ist eitel Thorheit; noch * loben es ihre Nachkommen mit ihrem Munde, Sela. *Sprüchw.26,4.

15. Sie liegen in der Hölle wie Schafe, der Tod * naget sie; aber die † Frommen werden gar bald über sie herrschen, und ihr Trotz muß vergehen, in der Hölle müssen sie bleiben. *Jes.66,24. †Weish.3,8.

16. Aber GOtt wird meine Seele * erlösen aus der Hölle Gewalt; denn er hat mich angenommen, Sela. *Hos.13,14.

17. Laß * dichs nicht irren, ob einer reich wird, ob die Herrlichkeit seines Hauses groß wird. *Sir.11,20.

18. Denn er * wird nichts in seinem Sterben mitnehmen, und seine Herrlichkeit wird ihm nicht nachfahren; *Hiob 27,19. Pred.5,13.14.

19. Sondern er tröstet sich dieses guten Lebens, und preiset es, wenn einer nach guten Tagen trachtet.

20. So fahren sie ihren Vätern nach, und sehen das Licht nimmermehr.

21. Kurz, wenn ein Mensch in der

Digitized by Google

Würde ist, und hat keinen Verstand, so fähret er davon, wie ein Vieh.

Der 50. Psalm.

Vom wahren Gottesdienst.

1. Ein Psalm Assaphs.

GOtt, der HErr, der Mächtige, redet, und ruft der Welt vom Aufgang der Sonne bis zum Niedergang.

2. Aus * Zion bricht an der schöne Glanz GOttes. *5Mos.33,2.

3. Unser GOtt * kommt und schweiget nicht. Fressendes Feuer gehet vor ihm her, und um ihn her ein großes Wetter. *Ps.96,13.

4. Er ruft * Himmel und Erde, daß er sein Volk richte. *5Mos.31,28.

5. Versammlet mir meine Heiligen, die den Bund mehr achten, denn Opfer.

6. Und die Himmel werden seine Gerechtigkeit verkündigen; denn * GOtt ist Richter, Sela. *Ps.7,12.

7. Höre, mein Volk, laß mich reden, Israel, laß mich unter dir zeugen: Ich GOtt, bin dein GOtt.

8. Deines Opfers halben strafe ich dich nicht; sind doch deine Brandopfer * sonst immer vor mir.

9. Ich will nicht von deinem Hause Farren nehmen, noch Böcke aus deinen Ställen.

10. Denn alle * Thiere im Walde sind mein, und Vieh auf den Bergen, da sie bey tausend gehen. *Ps.8,8.9.

11. Ich kenne alles Gevögel auf den Bergen, und allerley Thier auf dem Felde ist vor mir.

12. Wo mich hungerte, wollte ich dir nicht davon sagen; denn * der Erdboden ist mein und alles, was darinnen ist. *2Mos.19,5.

13. Meynest du, daß ich Ochsenfleisch essen wolle, oder Bocksblut trinken?

14. Opfre GOtt Dank, und bezahle dem Höchsten deine Gelübde.

15. Und * rufe mich an in der Noth; so will ich dich erretten, so sollst du mich preisen. *Ps.77,3. 91,15.

16. Aber zu dem Gottlosen spricht GOtt: Was verkündigest du meine Rechte, und nimmst meinen Bund in deinen Mund,

17. So Du doch Zucht hassest, und wirfst meine Worte hinter dich?

18. Wenn du einen Dieb siehest, so läufst du mit ihm, und hast * Gemeinschaft mit den Ehebrechern. *Eph.5,11.

19. Dein Maul lässest du Böses reden, und deine Zunge treibet Falschheit.

20. Du sitzest und redest wider deinen Bruder, deiner Mutter Sohn * verleumdest du. *3Mos.19,16.

21. Das thust du, und ich * schweige, da meynest du, ich werde seyn gleich wie du. Aber ich will dich strafen, und will † dirs unter Augen stellen. *Jes.42,14. †1Mos.42,21.

22. Merket doch das, die ihr GOttes * vergesset, daß ich nicht einmal hinreisse, und sey kein Retter mehr da. *Ps.78,11.

23. **Wer Dank opfert, der preiset mich; und das ist der Weg, daß ich ihm zeige das Heil GOttes.**

Der 51. Psalm.

Davids Bußspiegel.

1. Ein Psalm Davids, vorzusingen;

2. Da * der Prophet Nathan zu ihm kam, als er war zu BathSeba eingegangen. *2Sam.12,1.f.

5. GOtt, * sey mir gnädig nach deiner Güte, und tilge meine Sünden nach deiner großen Barmherzigkeit. *Ps.56,2.

4. Wasche mich wohl von meiner Missethat, und reinige mich von meiner Sünde

5. Denn * Ich erkenne meine Missethat und meine Sünde ist immer vor mir. *Ps.32,5.

6. An dir allein habe ich gesündiget, und übel vor dir gethan, * auf daß du Recht behaltest in deinen Worten, und rein bleibest, wenn du gerichtet wirst. *Röm.3,4.19.

7. Siehe, ich bin aus sündlichem Samen gezeuget, und meine Mutter hat mich in Sünden empfangen.

8. Siehe, du hast Lust zur Wahrheit, die im Verborgenen liegt; du lässest mich wissen die heimliche Weisheit.

9. Entsündige mich mit * Ysop, daß ich rein werde; wasche mich, † daß ich schneeweiß werde. *3Mos.14,6.7. †Jes.1,18.

10. Laß mich hören Freude und Wonne, daß die Gebeine fröhlich werden, die du zerschlagen hast.

11. Verberge dein Antlitz von meinen Sünden, und tilge alle meine Missethat.

12. Schaffe in mir, GOtt, ein reines Herz, und gib mir einen neuen gewissen Geist.

13. Verwirf mich nicht von deinem Angesicht, und nimm deinen heiligen Geist nicht von mir.

14. Tröste

Digitized by Google

14. Tröſte mich wieder mit deiner Hülfe, und der freudige Geiſt enthalte mich.

15. Denn ich will die Uebertreter deine Wege lehren, daß ſich die * Sünder zu dir bekehren. *Luc.22,32.

16. Errette mich von den Blutſchulden, GOtt, der du mein GOtt und Heiland biſt, daß meine Zunge deine Gerechtigkeit rühme.

17. HErr, thue meine Lippen auf, daß mein * Mund deinen Ruhm verkündige. *Pſ.71,8.

18. Denn du haſt nicht Luſt zum Opfer, ich wollte dirs ſonſt wohl geben, und Brandopfer gefallen dir nicht.

19. Die Opfer, die GOtt gefallen, ſind ein geängſteter Geiſt; * ein geängſtetes und zerſchlagenes Herz wirſt du, GOtt, nicht verachten. *Pſ.34,19.

20. Thue wohl an Zion nach deiner Gnade, baue die Mauern zu Jeruſalem.

21. Dann werden dir gefallen die * Opfer der Gerechtigkeit, die Brandopfer und ganzen Opfer; dann wird man Farren auf deinem Altar opfern. *5Moſ.33,19.

Der 52. Pſalm.

Davids Klage über Doeg.

1. Eine Unterweiſung Davids, vorzuſingen;

2. Da Doeg, der Edomiter, kam, und ſagte Saul an, und ſprach: David iſt in Ahimelechs Haus gekommen.

3. Was trotzeſt du denn, du Tyrann, daß du kannſt Schaden thun, ſo doch GOttes Güte noch täglich währet?

4. Deine * Zunge trachtet nach Schaden, und ſchneidet mit Lügen, wie ein ſcharfes Scheermeſſer. *Pſ.57,5.

5. Du * redeſt lieber Böſes, denn Gutes, und falſch, denn recht, Sela. *Jeſ.28,15.

6. Du redeſt gerne alles, was zum Verderben dienet, mit falſcher Zunge.

7. Darum wird dich GOtt auch ganz und gar zerſtören, und zerſchlagen, und aus der Hütte reiſſen, und aus dem Lande der Lebendigen ausrotten, Sela.

8. Und die Gerechten werden es ſehen, und ſich fürchten, und werden ſeiner lachen:

9. Siehe, das iſt der Mann, der GOtt nicht für ſeinen Troſt hielt, ſondern * verließ ſich auf ſeinen großen Reichthum, und war mächtig, Schaden zu thun. *Pſ.49,7.

10. * Ich aber werde bleiben, wie ein grüner Oelbaum im Hauſe GOttes; verlaſſe mich auf GOttes Güte immer und ewiglich. *Pſ.92,13-15.

11. Ich danke dir ewiglich, denn du kannſt es wohl machen, und will harren auf deinen Namen, denn deine Heiligen haben Freude daran.

Der 53. Pſalm.

Von der Menſchen Verderben und Erlöſung.

1. Eine Unterweiſung Davids, im Chor um einander vorzuſingen.

2. Die * Thoren ſprechen in ihrem Herzen: Es iſt kein GOtt. Sie taugen nichts, und ſind ein Greuel geworden in ihrem böſen Weſen. Da iſt keiner, der Gutes thut. *Pſ.14,1.

3. GOtt ſchauet vom Himmel auf der Menſchen Kinder, daß er ſehe, ob Jemand klug ſey, der nach GOtt frage.

4. Aber ſie ſind alle abgefallen, und alleſamt untüchtig. Da iſt keiner, der Gutes thue, auch nicht einer.

5. Wollen denn die Uebelthäter ſich nicht * ſagen laſſen, die mein Volk freſſen, daß ſie ſich nähren? GOtt rufen ſie nicht an. *Pſ.2,10.

6. Da fürchten ſie ſich aber, da nichts zu fürchten iſt; denn GOtt zerſtreuet die Gebeine der Treiber. Du machſt ſie zu Schanden, denn GOtt verſchmähet ſie.

7. * Ach daß die Hülfe aus Zion über Iſrael käme, und GOtt ſein gefangenes Volk erlöſete! So würde ſich Jakob freuen, und Iſrael fröhlich ſeyn. *Pſ.14,7.

Der 54. Pſalm.

Gebet um Hülfe und Errettung.

1. Eine Unterweiſung Davids, vorzuſingen auf Saitenſpielen;

2. Da * die von Siph kamen, und ſprachen zu Saul: David hat ſich bey uns verborgen. *1Sam.26,1.

3. Hilf * mir, GOtt, durch deinen Namen, und ſchaffe mir Recht durch deine Gewalt. *Pſ.79,9.

4. GOtt, * erhöre mein Gebet, vernimm die Rede meines Mundes. *Pſ.55,2.

5. Denn Stolze ſetzen ſich wider mich, und Trotzige ſtehen mir nach meiner Seele, und haben GOtt nicht vor Augen, Sela.

6. Siehe, GOtt ſtehet mir bey, * der HErr erhält meine Seele. *Pſ.97,10.

7. Er wird die Bosheit meinen Feinden bezahlen. Zerſtöre ſie durch deine Treue.

8. So will ich dir ein Freudenopfer

Digitized by Google

thun, und deinem Namen, HErr, danken, daß er so tröstlich ist.

9. Denn du errettest mich aus aller meiner Noth, daß * mein Auge an meinen Feinden Lust siehet. *Ps.59,11.

Der 55. Psalm.

Gebet wider die falschen Brüder.

1. Eine Unterweisung Davids, vorzusingen auf Saitenspielen.

2. GOtt, * höre mein Gebet, und † verbirg dich nicht vor meinem Flehen. *Ps.54,4. †Ps.69,18. 44,25.

3. Merke auf mich, und erhöre mich, wie ich so kläglich zage und heule,

4. Daß der Feind so schreyet, und der Gottlose dränget; denn sie wollen mir einen Tück beweisen, und sind mir heftig gram.

5. Mein Herz ängstet sich in meinem Leibe, und des * Todes Furcht ist auf mich gefallen. *Ps.18,5.

6. Furcht und Zittern ist mir angekommen, und Grauen hat mich überfallen.

7. Ich sprach: O hätte ich Flügel wie Tauben, daß ich flöge und etwa bliebe!

8. Siehe, so wollte ich mich ferne weg machen, und in der Wüste bleiben, Sela.

9. Ich wollte eilen, daß ich entrönne vor dem Sturmwinde und Wetter.

10. Mache ihre Zunge * uneins, HErr, und laß sie untergehen; denn ich sehe Frevel und Hader in der Stadt. *1Mos.11,7.

11. Solches gehet Tag und Nacht um und um in ihren Mauern, es ist Mühe und Arbeit darinnen.

12. *Schadenthun regieret darinnen, Lügen und Trügen läßt nicht von ihrer Gasse. *Ps.52,3.

13. Wenn mich doch mein Feind schändete, wollte ich es leiden, und wenn mir mein Hasser pochte, wollte ich mich vor ihm verbergen.

14. Du * aber bist mein Geselle, mein Pfleger und mein Verwandter, *Obad.v.7.

15. Die wir freundlich mit einander waren unter uns, wir wandelten im Hause GOttes zu Haufen.

16. Der Tod übereile sie, und müssen * lebendig in die Hölle fahren; denn es ist eitel Bosheit unter ihrem Haufen. *4Mos.16,33.

17. Ich aber will zu GOtt rufen, und der HErr wird mir helfen.

18. Des * Abends, Morgens, und Mittags will ich klagen und heulen, so wird er meine Stimme hören. *Dan.6,10.

19. Er erlöset meine Seele von denen, die an mich wollen, und schaffet ihr Ruhe; denn * ihrer ist viel wider mich. *Ps.3,2.

20. GOtt wird hören und sie demüthigen, * der allewege bleibt, Sela. Denn sie werden nicht anders, und fürchten GOtt nicht. *Ps.102,27.

21. Denn sie legen ihre Hände an seine Friedsamen, und entheiligen seinen Bund.

22. Ihr * Mund ist glätter, denn Butter, und haben doch Krieg im Sinn; † ihre Worte sind gelinder, denn Oel, und sind doch bloße Schwerdter. *Jer.9,8. †Ps.57,5.

23. * Wirf dein Anliegen auf den HErrn. Der wird dich versorgen, und wird den Gerechten nicht ewiglich in Unruhe lassen. *Matth.6,25.

24. Aber, GOtt, * Du wirst sie hinunter stoßen in die tiefe Grube. Die † Blutgierigen und Falschen werden ihr Leben nicht zur Hälfte bringen. Ich aber hoffe auf dich. *Ps.94,23. †Ps.5,7.

Der 56. Psalm.

Gebet wider die Verfolger.

1. Ein goldenes Kleinod Davids, von der stummen Taube unter den Fremden, da * ihn die Philister griffen zu Gath. *1Sam.21,11.

2. GOtt, * sey mir gnädig, denn Menschen wollen mich versenken; täglich streiten sie und ängsten mich. *Ps.51,3.

3. Meine Feinde versenken mich täglich; denn Viele streiten wider mich stolziglich.

4. Wenn ich mich fürchte, * so hoffe Ich auf dich. *Ps.25,2.

5. Ich will GOttes Wort rühmen; auf GOtt will ich hoffen, und mich * nicht fürchten; was sollte mir Fleisch thun? *Ebr.13,6.

6. Täglich fechten sie * meine Worte an; alle ihre Gedanken sind, daß sie mir Uebels thun. *Matth.26,61.

7. Sie halten zuhauf und lauern, und haben Acht auf meine Fersen, wie sie meine Seele erhaschen.

8. Was sie Böses thun, das ist schon vergeben. GOtt, stoße solche Leute ohne alle Gnade hinunter.

9. Zähle meine Flucht, fasse meine Thränen in deinen Sack. Ohne Zweifel du zählest sie.

10. Dann werden sich meine Feinde müssen

Digitized by Google

sen zurück kehren, wenn ich rufe; so werde ich inne, daß Du mein GOtt bist.

11. Ich will rühmen GOttes Wort, ich will rühmen des HErrn Wort.

12. Auf GOtt hoffe ich, und fürchte mich nicht; * was können mir die Menschen thun? *Jes.51,12. Ebr.13,6.

13. Ich habe dir, GOtt, * gelobet, daß ich dir danken will. *Pf.66,13.

14. Denn * du hast meine Seele vom Tode errettet, meine Füße vom Gleiten, daß ich † wandeln mag vor GOtt im Licht der Lebendigen. *Pf.116,8. †1Mos.17,1.

Der 57. Psalm.

Gebet wider der Feinde Grausamkeit.

1. Ein goldenes Kleinod Davids, vorzusingen, daß er nicht umkäme; da * er vor Saul flohe in die Höhle. *1Sam.22,1.

2. Sey mir gnädig, GOtt, sey mir gnädig; denn auf dich trauet meine Seele, und unter dem Schatten deiner Flügel habe ich Zuflucht, bis daß das Unglück vorüber gehe.

3. Ich rufe zu GOtt, dem Allerhöchsten, zu GOtt, der meines Jammers ein Ende macht.

4. Er sendet vom Himmel, und hilft mir von der Schmach meines Versenkers, Sela. GOtt sendet * seine Güte und Treue. *Pf.40,11.

5. Ich liege mit meiner Seele unter den Löwen. Die Menschenkinder sind Flammen, ihre Zähne sind Spieße und Pfeile, und ihre * Zungen scharfe Schwerdter. *Pf.55,22.

6. Erhebe dich, GOtt, über den Himmel, und deine Ehre über alle Welt.

7. Sie stellen meinem Gange Netze, und drücken meine Seele nieder; sie graben vor mir eine Grube, und fallen selbst darein, Sela.

8. Mein Herz ist bereit, GOtt, mein Herz ist bereit, daß ich singe und lobe.

9. Wache auf, meine Ehre, wache auf, Psalter und Harfe; frühe will ich aufwachen.

10. HErr, * ich will dir danken unter den Völkern, ich will dir lobsingen unter den Leuten. *Pf.18,50.

11. Denn * deine Güte ist so weit der Himmel ist, und deine Wahrheit so weit die Wolken gehen. *Pf.36,6.

12. Erhebe dich, GOtt, über den Himmel, und deine Ehre über alle Welt.

Der 58. Psalm.

Klage über die Verleumder.

1. Ein goldenes Kleinod Davids, vorzusingen, daß er nicht umkäme.

2. Seyd ihr denn stumm, daß ihr nicht reden wollt, was recht ist, und richten, was gleich ist, ihr Menschenkinder?

3. Ja muthwillig thut ihr Unrecht im Lande, und * gehet stracks durch mit euren Händen zu freveln. *Sprüch.21,29.

4. Die Gottlosen sind * verkehrt von Mutterleibe an, die Lügner irren von Mutterleibe an. *Eph.4,18.

5. Ihr Wüthen ist gleich wie das Wüthen * einer Schlange, wie eine taube † Otter, die ihr Ohr zustopft, *1Mos.3,1. †Pf.140,4.

6. Daß sie nicht höre die Stimme des Zauberers, des * Beschwörers, der wohl beschwören kann. *Pred.10,11.

7. GOtt, zerbrich ihre Zähne in ihrem Maul; zerstoße, HErr, die Backenzähne der jungen Löwen.

8. Sie werden zergehen wie Wasser, das dahin fließet. Sie * zielen mit ihren Pfeilen, aber dieselbe zerbrechen. *Pf.7,16.

9. Sie vergehen, wie eine Schnecke verschmachtet, wie eine unzeitige Geburt eines Weibes sehen sie die Sonne nicht.

10. Ehe eure Dornen reif werden am Dornstrauch, wird * sie ein Zorn so frisch wegreissen. *Pf.90,7.

11. Der Gerechte wird sich freuen, wenn er solche Rache siehet, und * wird seine Füße baden in des Gottlosen Blut. *Pf.68,24. Offenb.14,20.

12. Daß die Leute werden sagen: Der Gerechte wird seiner ja genießen; * es ist ja noch GOtt Richter auf Erden. *Pf.7,9.

Der 59. Psalm.

Gebet wider die Verfolger.

1. Ein goldenes Kleinod Davids, daß er nicht umkäme; da * Saul hinsandte, und ließ sein Haus bewahren, daß er ihn tödtete. *1Sam.19,11.

2. Errette mich, mein GOtt, von meinen Feinden, und schütze mich vor denen, so sich wider mich setzen.

3. Errette mich von den Uebelthätern, und hilf mir von den Blutgierigen.

4. Denn siehe, HErr, sie lauren auf meine Seele; die Starken sammlen sich

wider mich, ohne meine Schuld und Miſſethat.

5. Sie laufen ohne meine Schuld, und bereiten ſich. Erwache und begegne mir und ſiehe darein.

6. Du HErr, GOtt Zebaoth, GOtt Iſraels, wache auf, und ſuche heim alle Heiden; ſey derer * keinem gnädig, die ſo verwegene Uebelthäter ſind, Sela. *Pſ.56,8.

7. Des Abends laß ſie wiederum auch heulen wie * die Hunde, und in der Stadt umher laufen. *Pſ.22,17.

8. Siehe, ſie plaudern mit einander, * Schwerdter ſind in ihren Lippen: Wer ſollte es hören? *Pſ.55,22.

9. Aber Du, HErr, wirſt ihrer lachen, und aller Heiden ſpotten.

10. Vor ihrer Macht halte ich mich zu dir; denn GOtt iſt mein Schutz.

11. GOtt erzeigt mir reichlich ſeine Güte; GOtt läßt mich meine Luſt ſehen an meinen Feinden.

12. Erwürge ſie nicht, daß es mein Volk nicht vergeſſe; zerſtreue ſie aber mit deiner Macht, HErr, unſer Schild, und ſtoße ſie hinunter.

13. Ihre * Lehre iſt eitel Sünde, und verharren in ihrer Hoffart, und predigen eitel Fluchen und Widerſprechen. *Pſ.36,4.

14. Vertilge ſie ohne alle * Gnade; vertilge ſie, daß ſie nichts ſeyn, und inne werden, daß GOtt Herrſcher ſey in Jakob, in aller Welt, Sela. *Pſ.56,8.

15. Des Abends laß ſie wiederum auch heulen wie die Hunde, und in der Stadt umher laufen.

16. Laß ſie * hin und her laufen um Speiſe, und murren, wenn ſie nicht ſatt werden. *Amos 8,11.12.

17. Ich aber will von deiner Macht ſingen, und des * Morgens rühmen deine Güte; denn du biſt mein † Schutz und Zuflucht in meiner Noth. *Pſ.89,2. †Pſ.62,3.

18. Ich will dir, mein Hort, lobſingen; denn du, GOtt, biſt mein Schutz, und mein gnädiger GOtt.

Der 60. Pſalm.

Gebet für die Wohlfahrt des Volks Iſrael.

1. Ein goldenes Kleinod Davids vorzuſingen, von einem goldenen Roſenſpan zu lehren;

2. Da * er geſtritten hatte mit den Syrern zu Meſopotamien, und mit den Syrern von Zoba; da Joab umkehrte, und ſchlug der Edomiter im Salzthal zwölf tauſend. *2Sam.8,1.13. 10,13.18.

3. GOtt, der du uns verſtoßen und zerſtreuet haſt, und zornig wareſt, tröſte uns wieder.

4. Der du die Erde beweget und zerriſſen haſt, heile ihre Brüche, die ſo zerſchellet iſt.

5. Denn du haſt deinem Volk ein hartes erzeiget, du * haſt uns einen Trunk Wein gegeben, daß wir taumelten. *Jer.51,17.22. Jer.8,14.

6. Du haſt aber doch ein Zeichen gegeben denen, die dich fürchten, welches ſie aufwarfen, und ſie ſicher machte, Sela.

7. Auf daß * deine Lieben erlediget werden, ſo hilf nun mit deiner Rechten, und erhöre uns. *Pſ.108,7.

8. GOtt redet * in ſeinem Heiligthum, deß bin ich froh, und will theilen Sichem, und abmeſſen das Thal Sukhoth. *Mich.1,2.

9. Gilead iſt mein, mein iſt Manaſſe, Ephraim iſt die Macht meines Haupts, Juda iſt mein Fürſt.

10. Moab iſt mein Waſchtöpfen, meinen Schuh ſtrecke ich über Edom, Philiſtäa jauchzet zu mir.

11. Wer will mich führen in eine veſte Stadt? Wer geleitet mich bis in Edom?

12. Wirſt Du es nicht thun, GOtt, der du uns verſtößeſt, und zieheſt nicht aus, GOtt, auf unſer Heer?

13. Schaffe uns * Beyſtand in der Noth; denn Menſchen-Hülfe iſt kein nütze. *Pſ.108,13.

14. Mit * GOtt wollen wir Thaten thun. Er wird unſere Feinde untertreten. *Pſ.18,30. 108,14.

Der 61. Pſalm.

Gebet für die Obrigkeit, daß GOtt ihr ſtarker Thurm ſey.

1. Ein Pſalm Davids, vorzuſingen auf einem Saitenſpiel.

2. * Höre, GOtt, mein Geſchrey, und merke auf mein Gebet. *Pſ.5,2.

3. Hienieden auf Erden * rufe ich zu dir, wenn mein Herz in Angſt iſt, du wolleſt mich führen auf einen hohen Felſen. *Pſ.18,7.

4. Denn du biſt meine Zuverſicht, ein * ſtarker Thurm vor meinen Feinden. *Pſ.71,3.

5. Ich will wohnen in deiner Hütte ewiglich,

ewiglich, und trauen * unter deinen Fittigen, Sela. *Pſ.36,8.

6. Denn Du, GOtt, höreſt * meine Gelübde; du belohneſt die wohl, die deinen Namen fürchten. *1Moſ.28,20.

7. Du giebſt einem Könige langes Leben, daß ſeine Jahre * währen immer für und für, *Pſ.102,25.

8. Daß er immer ſitzen bleibet vor GOtt. Erzeige ihm * Güte und Treue, die ihn behüten. *Pſ.40,11.12.

9. So will ich deinem Namen lobſingen ewiglich, daß ich meine Gelübde *bezahle täglich. *Pſ.65,2.

Der 62. Pſalm.

Beſtändiger Troſt wider die Feinde.

1. Ein Pſalm Davids für * Jeduthun, vorzuſingen. *Pſ.39,1.

2. Meine Seele * iſt ſtille zu GOtt, der mir hilft. *Jeſ.30,15.

3. Denn Er iſt mein Hort, meine Hülfe, mein Schutz, daß mich kein Fall ſtürzen wird, wie groß er iſt.

4. Wie lange ſtellet ihr alle einem nach, daß ihr ihn erwürget, als eine hangende Wand und zerriſſene Mauer?

5. Sie denken nur, wie ſie ihn dämpfen, fleißigen ſich der Lügen, geben gute Worte, aber im Herzen fluchen ſie, Sela.

6. Aber meine Seele harret nur auf GOtt; denn er iſt meine Hoffnung.

7. Er iſt * mein Hort, meine Hülfe, und mein Schutz, daß ich nicht fallen werde. *Pſ.18,2

8. Bey GOtt iſt mein Heil, meine Ehre, der Fels meiner Stärke, * meine Zuverſicht iſt auf GOtt. *Pſ.61,4.

9. Hoffet auf ihn allezeit, lieben Leute, ſchüttet euer Herz vor ihm aus; GOtt iſt unſere Zuverſicht, Sela.

10. Aber * Menſchen ſind doch ja nichts, große Leute fehlen auch: ſie wägen weniger, denn nichts, ſo viel ihrer iſt. *Pſ.39,6.12.

11. Verlaſſet euch nicht auf Unrecht und Frevel, haltet euch nicht zu ſolchem, das nichts iſt; * fällt euch Reichthum zu, ſo hänget das Herz nicht daran. *Matth.6,33. 19,22. Luc.12,19.20. 1Tim.6,9.17.

12. GOtt hat Ein Wort geredet, das habe ich etliche mal gehöret, daß GOtt allein mächtig iſt.

13. Und du, HErr, biſt gnädig, und * bezahleſt einem Jeglichen, wie ers verdienet. *Röm.2,6.

Der 63. Pſalm.

Gebet um den wahren Gottesdienſt.

1. Ein Pſalm Davids, da * er war in der Wüſte Juda. *1Sam.23,14.

2. GOtt, Du biſt mein GOtt, frühe wache ich zu dir; * es dürſtet meine Seele nach dir, mein Fleiſch verlanget nach dir, in einem trocknen und dürren Lande, da kein Waſſer iſt. *Pſ.42,3. 143,6.

3. Daſelbſt ſehe ich nach dir in deinem Heiligthum, wollte gerne ſchauen deine Macht und Ehre.

4. Denn deine Güte iſt beſſer, denn Leben. Meine Lippen preiſen dich.

5. Daſelbſt wollte ich dich gerne loben mein Lebenlang, und meine Hände in deinem Namen aufheben.

6. Das wäre meines Herzens Freude und Wonne, wenn ich dich mit fröhlichem Munde loben ſollte.

7. Wenn ich mich zu Bette lege, ſo denke ich an dich; wenn ich erwache, ſo * rede ich von dir. *Pſ.35,28.

8. Denn du biſt mein Helfer, und unter dem Schatten deiner Flügel rühme ich.

9. Meine Seele hanget dir an; * deine rechte Hand erhält mich. *Pſ.89,22. Jeſ.41,10.

10. Sie aber ſtehen nach meiner Seele, mich zu überfallen; ſie werden unter die Erde hinunter fahren.

11. Sie werden ins Schwerdt fallen, und den * Füchſen zu theil werden. *Offenb.19,17.

12. Aber der König freuet ſich in GOtt. Wer * bey ihm ſchwöret, wird gerühmet werden; denn die Lügenmäuler ſollen verſtopfet werden. *Jeſ.48,1.

Der 64. Pſalm.

Gebet um Beſchützung des Lebens und guten Namens.

1. Ein Pſalm Davids vorzuſingen.

2. Höre, GOtt, meine Stimme in meiner Klage; behüte mein Leben vor dem grauſamen Feinde.

3. Verbirg mich vor der Verſammlung der Böſen, vor dem Haufen der Uebelthäter,

4. Welche ihre Zunge ſchärfen wie ein Schwerdt, die mit ihren giftigen Worten zielen wie mit Pfeilen,

5. Daß * ſie heimlich ſchießen den Frommen; plötzlich ſchießen ſie auf ihn ohne alle Scheu. *Pſ.11,2.3. Spr.26,18.

6. Sie ſind kühn mit ihren böſen Anſchlä-

gen, und sagen, wie sie Stricke legen wollen, und sprechen: Wer kann sie sehen?
7. Sie erdichten Schalkheit, und halten es heimlich, sind verschlagen, und haben geschwinde Ränke.
8. Aber GOtt wird sie plötzlich schießen, daß ihnen wehe thun wird.
9. Ihre * eigene Zunge wird sie fällen, daß ihrer spotten wird, wer sie siehet. *Pf.7,16.
10. Und alle Menschen, die es sehen, werden sagen: Das hat * GOtt gethan, und merken, daß es sein Werk sey. *2Mos.8,19.
11. Die * Gerechten werden sich des HErrn freuen, und auf ihn trauen, und alle fromme Herzen werden sich deß rühmen. *Pf.68,4.

Der 65. Psalm.

Danksagung für GOttes Wohlthaten.

1. Ein Psalm Davids, zum Liede vorzusingen.
2. GOtt, man lobet dich in der Stille zu Zion, und dir * bezahlet man Gelübde. *Pf.50,14. 61,9.
3. Du erhöreſt Gebet, darum kommt * alles Fleisch zu dir. *Pf.145,21.
4. Unsre Missethat drücket uns hart; Du wolleſt unsre Sünde vergeben.
5. Wohl dem, den du erwählest, und zu dir lässest, daß * er wohne in deinen Höfen, der hat reichen Trost von deinem Hause, deinem heiligen Tempel. *Pf.15,1.
6. * Erhöre uns nach der wunderlichen Gerechtigkeit, GOtt, unser Heil, der du bist Zuversicht Aller auf Erden, und ferne am Meer. *Pf.4,2.
7. Der die Berge veſt setzet in seiner Kraft, und gerüstet ist mit Macht.
8. Der du * stillest das Brausen des Meers, das Brausen seiner Wellen, und das Toben der Völker, *Pf.89,10.
9. Daß sich entsetzen, die an denselben Enden wohnen, vor deinen Zeichen. Du machst fröhlich, was da webet, beydes des Morgens und des Abends.
10. Du suchest das Land heim, und wässerst es, und machst es sehr reich. GOttes * Brünnlein hat Wassers die Fülle. Du lässest ihr Getreide wohl gerathen, denn also bauest du das Land. *Pf.46,5.
11. Du tränkest seine Furchen, und feuchtest sein Gepflügtes; mit Regen machst du es weich, und segnest sein Gewächs.
12. Du krönest das Jahr mit deinem Gut, und deine Fußstapfen triefen von Fett.
13. Die Wohnungen in der Wüste sind auch fett, daß sie triefen, und die Hügel sind umher lustig.
14. Die Anger sind * voll Schafe, und die Auen stehen dick mit Korn, daß man jauchzet und singet. *Pf.144,13.

Der 66. Psalm.

Lob und Preis der sonderbaren Werke GOttes.

1. Ein Psalmlied, vorzusingen.

Jauchzet * GOtt, alle Lande; *Pf.98,4.
2. Lobsinget zu Ehren seinem Namen; rühmet ihn herrlich.
3. Sprechet zu GOtt: Wie wunderlich sind deine Werke! Es wird deinen Feinden fehlen vor deiner großen Macht.
4. Alles Land bete dich an, und lobsinge dir, lobsinge deinem Namen, Sela.
5. * Kommt her, und sehet an die Werke GOttes, der so wunderlich ist mit seinem Thun unter den Menschenkindern. *Pf.46,9.
6. Er * verwandelt das Meer ins Trockne, daß man zu Fuß über das Wasser gehet; deß freuen wir uns in ihm. *2Mos.14,21.
7. Er herrschet mit seiner Gewalt ewiglich, seine Augen schauen auf die Völker. Die * Abtrünnigen werden sich nicht erhöhen können, Sela. *Pf.11,5.
8. Lobet, ihr Völker, unsern GOtt, lasset seinen Ruhm weit erschallen,
9. Der unsere Seelen im Leben behält, und läßt unsere Füße nicht gleiten.
10. Denn, GOtt, du hast uns versuchet und * geläutert, wie das Silber geläutert wird; *Spr.17,3.
11. Du hast uns lassen in den Thurm werfen; du hast auf unsere Lenden eine Last geleget;
12. Du hast Menschen lassen über unser Haupt fahren; wir sind in * Feuer und Wasser gekommen; aber du hast uns ausgeführet und erquicket. *5Mos.31,6.8.
13. Darum will ich mit Brandopfern gehen in dein Haus, und dir meine Gelübde bezahlen;
14. Wie * ich meine Lippen habe aufgethan, und mein Mund geredet hat in meiner Noth. *1Mos.28,20.
15. Ich will dir feiste Brandopfer thun von gebrannten Widdern; ich will opfern Rinder mit Böcken, Sela.
16. Kommt her, höret zu Alle, die ihr

GOtt

GOtt fürchtet; ich will erzählen, was er an meiner Seele gethan hat.

17. Zu ihm rief ich mit meinem Munde, und pries ihn mit meiner Zunge.

18. Wo ich *Unrechts vorhätte in meinem Herzen, so würde der HErr nicht hören. *Spr.15,29. c.28,9.

19. Darum erhöret mich GOtt, und merket auf mein Flehen.

20. Gelobet sey GOtt, der mein Gebet nicht verwirft, noch seine Güte von mir wendet.

Der 67. Psalm.

Gebet und Danksagung für GOttes gnadenreichen Segen.

1. Ein Psalmlied, * vorzusingen auf Saitenspielen. *Pf.61,1.

2. GOtt * sey uns gnädig, und segne uns; † er lasse uns sein Antlitz leuchten, Sela. *Pf.56,2. †Spr.16,15.

3. Daß wir auf Erden erkennen seinen Weg, unter allen Heiden sein Heil.

4. Es danken dir, GOtt, die Völker; es danken dir alle Völker.

5. Die Völker freuen sich und jauchzen, daß du die Leute *recht richtest, und regierest die Leute auf Erden, Sela. *Ap.Gesch.17,31.

6. * Es danken dir, GOtt, die Völker; es danken dir alle Völker. *Pf.45,18.

7. Das * Land gibt sein Gewächs. Es segne uns GOtt, unser GOtt. *Hes.34,27.

8. Es segne uns GOtt, und * alle Welt fürchte ihn. *Pf.33,8.

Der 68. Psalm.

Weissagung von Christi Erhöhung und deren herrlichen Kraft.

1. Ein Psalmlied Davids, vorzusingen.

2. Es * stehe GOtt auf, daß seine Feinde zerstreuet werden, und die ihn hassen, vor ihm fliehen. *4Mos.10,35. Pf.132,8.

3. Vertreibe sie, wie der Rauch vertrieben wird; wie das Wachs zerschmelzet vom Feuer, so müssen umkommen die Gottlosen vor GOtt.

4. Die * Gerechten aber müssen sich freuen und fröhlich seyn vor GOtt, und von Herzen sich freuen. *Pf.97,12.

5. Singet GOtt, lobsinget seinem Namen. * Machet Bahn dem, der da sanft herfährt, † er heißt HErr, und freuet euch vor ihm, *Jes.57,14. †Pf.83,19.

6. Der ein * Vater ist der Waisen, und ein Richter der Wittwen. Er ist GOtt in seiner heiligen Wohnung. *Pf.10,14.

7. Ein GOtt, der * den Einsamen das Haus voll Kinder gibt; der die Gefangenen ausführet zu rechter Zeit, und läßt die Abtrünnigen bleiben in der Dürre. *Pf.113,9.

8. GOtt, * da du vor deinem Volk herzogest, da du einher gingest in der Wüste, Sela. *2Mos.13,20.21.

9. Da * bebte die Erde, und die Himmel troffen vor diesem GOtt in Sinai, vor dem GOtt, der Israels GOtt ist. *2Mos.19,16.

10. Nun aber gibst du, GOtt, einen * gnädigen Regen, und dein Erbe, das dürre ist, erquickst Du, *Jes.44,3. Hes.34,26.

11. Daß deine Thiere darinnen wohnen können. GOtt, du labest die Elenden mit deinen Gütern.

12. Der HErr gibt das Wort mit großen Schaaren * Evangelisten. *Jes.52,7.

13. Die Könige der Heerschaaren sind unter einander Freunde, und die Hausehre theilt den Raub aus.

14. Wenn ihr zu Felde lieget, so glänzet es als der Tauben Flügel, die wie Silber und Gold schimmern.

15. Wenn der Allmächtige hin und wieder unter ihnen Könige setzet, so wird es helle, wo es dunkel ist.

16. Der Berg GOttes ist ein fruchtbarer Berg, ein großes und fruchtbares Gebirge.

17. Was hüpfet * ihr großen Gebirge? GOtt hat Lust † auf diesem Berge zu wohnen, und der HErr bleibt auch immer daselbst. *Pf.114,4. †Pf.74,2.

18. Der Wagen * GOttes ist viel tausend mal tausend, der HErr ist unter ihnen im heiligen Sinai. *2Kön.6,17. Pf.103,20.

19. Du * bist in die Höhe gefahren, und hast das † Gefängniß gefangen, du hast †† Gaben empfangen für die Menschen, auch die Abtrünnigen, daß GOtt, der HErr, dennoch daselbst bleiben wird. *Eph.4,8-10. †Col.2,15. ††Ap.Gesch.2,33.

20. Gelobet sey der HErr täglich. GOtt * legt uns eine Last auf, aber er † hilft uns auch, Sela. *Matth.11,29. 1Cor.10,13. †Pf.69,19. 1Mos.48,16.

21. Wir haben einen * GOtt, der da hilft, und den HErrn HErrn, der vom Tode errettet. *Weish.16,13.

22. Aber GOtt wird den Kopf seiner Feinde zerschmeißen, samt ihrem Haarschedel, die da fortfahren in ihrer Sünde.

23. Doch spricht der HErr: Ich will unter

unter den Fetten etliche holen, aus der Tiefe des Meers will ich etliche holen.

24. Darum * wird dein Fuß in der Feinde Blut gefärbet werden, und deine Hunde werden es lecken. *Pſ.58,11.

25. Man ſiehet, GOtt, * wie du einher zieheſt, wie du mein GOtt und König, einher zieheſt im Heiligthum. *2Sam.6,13.14.

26. Die Sänger gehen vorher, darnach die Spielleute unter den * Mägden, die da pauken. *2Moſ.15,20.

27. Lobet GOtt, den HErrn, in den Verſammlungen, für den Brunnen Iſraels.

28. Da herrſchet unter ihnen der kleine Benjamin, die Fürſten Judas mit ihren Haufen, die Fürſten Sebulons, die Fürſten Naphthalis.

29. Dein GOtt hat dein Reich aufgerichtet, dasſelbe wolleſt du, GOtt, uns ſtärken; denn es iſt dein Werk.

30. Um deines Tempels willen zu Jeruſalem werden * dir die Könige Geſchenke zuführen. *Pſ.72,10.15.

31. Schilt das Thier im Rohr, die Rotte der Ochſen unter ihren Kälbern, die da zertreten um Geldes willen. Er zerſtreuet die Völker, die da gerne kriegen.

32. Die * Fürſten aus Egypten werden kommen, † Mohrenland wird ſeine Hände ausſtrecken zu GOtt. *Jeſ.19,21. †Pſ.87,4.

33. Ihr Königreiche auf Erden, ſinget GOtt, lobſinget dem HErrn, Sela.

34. Dem, der da fährt im Himmel allenthalben von Anbeginn. Siehe, er wird ſeinem Donner Kraft geben.

35. Gebt * GOtt die Macht! Seine Herrlichkeit iſt in Iſrael, und ſeine Macht in den Wolken. *Pſ.29,1.

36. GOtt iſt wunderſam in ſeinem Heiligthum. Er iſt GOtt Iſraels; Er wird dem Volk * Macht und Kraft geben. Gelobet ſey GOtt! *Pſ.29,11. Jeſ.40,29.

Der 69. Pſalm.

Des Meſſiä Gebet in ſeinem Leiden.

1. Ein Pſalm Davids * von den Roſen, vorzuſingen. *Pſ.45,1.

2. GOtt, hilf mir; denn das Waſſer gehet mir bis an die Seele.

3. Ich * verſinke im tiefen Schlamm, da kein Grund iſt; ich bin im tiefen Waſſer, und die Fluth will mich erſäufen. *Pſ.40,3.

4. Ich habe mich müde * geſchrieen, mein Hals iſt heiſch; das † Geſicht vergehet mir, daß ich ſo lange muß harren auf meinen GOtt. *Hiob 19,7. †Pſ.38,11.

5. * Die mich ohne Urſach haſſen, derer iſt mehr, denn ich Haare auf dem Haupt habe. Die mir unbillig feind ſind, und mich verderben, ſind mächtig. Ich muß bezahlen, das ich nicht geraubet habe. *Pſ.25,19.

6. GOtt, Du weißt meine Thorheit, und meine * Schulden ſind dir nicht verborgen. *2Cor.5,21.

7. * Laß nicht zu Schanden werden an mir, die deiner harren, HErr HErr Zebaoth. Laß nicht ſchamroth werden an mir, die dich ſuchen, GOtt Iſraels. *Pſ.22,6.

8. Denn um deinet willen trage ich Schmach, mein Angeſicht iſt voller Schande.

9. Ich bin fremd * geworden meinen Brüdern, und unbekannt meiner Mutter Kindern. *Pſ.38,12. Joh.7,5.

10. Denn * ich eifere mich ſchier zu tode um dein Haus, und die † Schmähungen derer, die dich ſchmähen, fallen auf mich. *Joh.2,17. Pſ.119,139. †Röm.15,3.

11. Und ich weine, und faſte bitterlich, und man ſpottet meiner dazu.

12. Ich habe einen Sack angezogen; aber ſie treiben das Geſpött daraus.

13. Die * im Thor ſitzen, waſchen von mir, und in den Zechen ſinget man von mir. *Hiob 30,9.

14. Ich aber bete, HErr, zu dir zur angenehmen Zeit; GOtt, durch deine große Güte, erhöre mich mit deiner treuen Hülfe.

15. Errette mich aus dem Koth, daß ich nicht verſinke, daß ich * errettet werde von meinen Haſſern, und aus dem tiefen Waſſer; *Pſ.18,18.

16. Daß mich die Waſſerfluth nicht erſäufe, und die Tiefe nicht verſchlinge, und das Loch der Grube nicht über mir zuſammen gehe.

17. Erhöre mich, HErr, denn deine Güte iſt tröſtlich, wende dich zu mir, nach deiner großen Barmherzigkeit,

18. Und verbirg dein Angeſicht nicht vor deinem Knechte; denn mir iſt angſt, erhöre mich eilend.

19. Mache dich zu meiner Seele, und erlöſe ſie; erlöſe mich um meiner Feinde willen.

20. Du weißt * meine Schmach, Schande und Scham; meine Widerſacher ſind alle vor dir. *Pſ.44,16.

21. Die

Digitized by Google

21. Die Schmach bricht mir mein Herz, und kränket mich. Ich warte, ob es Jemand jammerte, aber da ist Niemand; und auf * Tröster, aber ich finde keine. *Klagl.1,2.9.

22. Und sie * geben mir Galle zu essen, und Essig zu trinken, in meinem großen Durst. *Matth.27,34.48.

23. * Ihr Tisch müsse vor ihnen zum Strick werden, zur Vergeltung und zu einer Falle. *Röm.11,9.

24. Ihre * Augen müssen finster werden, daß sie nicht sehen; und ihre Lenden laß immer wanken. *Röm.11,10.

25. Gieße deine Ungnade auf sie, und dein grimmiger Zorn ergreife sie.

26. * Ihre Wohnung müsse wüste werden, und sey Niemand, der in ihren Hütten wohne. *Ap.Gesch.1,20.

27. Denn sie verfolgen, den Du * geschlagen hast, und rühmen, daß du die Deinen übel schlägest. *Jes.53,4.

28. Laß sie in * eine Sünde über die andere fallen, daß sie nicht kommen zu deiner Gerechtigkeit. *Röm.1,24.

29. Tilge sie aus dem * Buch der Lebendigen, daß sie mit den Gerechten nicht angeschrieben werden. *Luc.10,20.

30. Ich aber bin elend, und mir ist wehe. GOtt, deine Hülfe schütze mich.

31. Ich * will den Namen GOttes loben mit einem Liede, und will ihn hoch ehren mit Dank. *Ps.145,1.2.

32. Das wird dem HErrn besser gefallen, denn * ein Farr, der Hörner und Klauen hat. *Ps.50,9.13.

33. Die * Elenden sehen es, und freuen sich, und † die GOtt suchen, denen wird das Herz leben. *Spr.13,25. †Ps.22,27.

34. Denn der HErr höret die Armen, und verachtet seine Gefangene nicht.

35. Es lobe * ihn Himmel, Erde und Meer, und alles, das sich darinnen reget. *Ps.148,1.

36. Denn GOtt wird Zion helfen, und die Städte Judas bauen, daß man daselbst wohne, und sie besitze.

37. Und der * Same seiner Knechte wird sie ererben, und die seinen Namen lieben, werden darinnen bleiben. *Ps.102,29.

Der 70. Psalm.

Davids Bitte um Hülfe wider die Feinde.

1. Ein Psalm Davids, vorzusingen zum * Gedächtniß. *Ps.38,1.

2. Eile, GOtt, mich zu erretten, HErr, mir zu helfen.

3. Es * müssen sich schämen, und zu Schanden werden, die nach meiner Seele stehen; sie müssen zurück kehren, und gehöhnet werden, die mir Uebels wünschen. *Ps.35,4. 40,15. 83,18.

4. Daß sie müssen wiederum zu Schanden werden, die da über mich schreyen: Da, da!

5. Freuen * und fröhlich müssen seyn an dir, die nach dir fragen; und die dein Heil lieben, immer sagen: Hochgelobet sey GOtt! *Ps.35,21.27.

6. Ich * aber bin elend und arm. GOtt, eile zu mir, denn Du bist mein Helfer und Erretter; mein GOtt verziehe nicht. *Ps.40,18.

Der 71. Psalm.

Gebet um Errettung.

1. HErr, ich traue auf dich; laß mich nimmermehr zu Schanden werden.

2. Errette mich durch deine Gerechtigkeit, und hilf mir aus, neige deine Ohren zu mir, und hilf mir.

3. Sey mir ein starker Hort, dahin ich immer fliehen möge, der du zugesagt hast mir zu helfen; denn Du bist mein Fels und meine Burg.

4. Mein GOtt, hilf mir aus der Hand des Gottlosen, aus der Hand des Ungerechten und Tyrannen.

5. Denn Du * bist meine Zuversicht, HErr, HErr, meine Hoffnung von meiner Jugend an. *Ps.46,2.

6. Auf dich habe ich mich verlassen von Mutterleibe an, Du * hast mich aus meiner Mutter Leibe gezogen. Mein Ruhm ist immer von dir. *Ps.22,10.

7. Ich bin * vor vielen wie ein Wunder; aber Du bist meine starke Zuversicht. *Jes.24,24.27.

8. Laß meinen * Mund deines Ruhms und deines Preises voll seyn täglich. *Ps.51,17.

9. * Verwirf mich nicht in meinem Alter, verlaß mich nicht, wenn ich schwach werde. *Ps.51,13.

10. Denn meine Feinde reden wider mich, und die auf meine Seele halten, berathen sich mit einander,

11. Und sprechen: GOtt hat ihn verlassen; jaget nach, und ergreift ihn, denn da ist kein Erretter.

12. GOtt, sey nicht ferne von mir; mein GOtt, * eile mir zu helfen. *Ps.141,1.

13. *Schä-

13. *Schämen müssen sich und umkommen, die meiner Seele zuwider sind; mit Schande und Hohn müssen sie überschüttet werden, die mein Unglück suchen. *Ps.70,3.

14. Ich aber will immer harren, und will immer deines *Ruhms mehr machen. *Ps.51,17.

15. Mein Mund soll verkündigen deine Gerechtigkeit, täglich dein Heil, die ich nicht alle zählen kann.

16. Ich gehe einher in der Kraft des HErrn HErrn, ich preise deine Gerechtigkeit allein.

17. GOtt, du hast mich von Jugend auf gelehret; darum * verkündige ich deine Wunder. *Ps.9,2. 77,12.

18. Auch verlaß mich nicht, GOtt, *im Alter, wenn ich grau werde, † bis ich deinen Arm verkündige Kindeskindern, und deine Kraft Allen, die noch kommen sollen. *Jes.46,4. †Ps.103,2.

19. GOtt, deine Gerechtigkeit ist hoch, der du große Dinge thust. GOtt, *wer ist dir gleich? *2Mos.8,10. 15,11. Jer.10,6.

20. Denn du lässest mich erfahren viele und große Angst, und * machst mich wieder lebendig, und holest mich wieder aus der Tiefe der Erde herauf. *1Sam.2,6.

21. Du * machst mich sehr groß, und tröstest mich wieder. *Ps.18,36.

22. So danke Ich auch dir mit Psalterspiel für deine Treue, mein GOtt; ich lobsinge dir auf der Harfe, du Heiliger in Israel.

23. Meine Lippen und * meine Seele, die du erlöset hast, sind fröhlich, und lobsingen dir. *Ps.103,2.

24. Auch dichtet meine Zunge täglich von deiner Gerechtigkeit. Denn * schämen müssen sich und zu Schanden werden, die mein Unglück suchen. *Ps.83,18.

Der 72. Psalm.

Weissagung von Christo und seinem Reich.

1. Des Salomo.

GOtt, *gib dein Gericht dem Könige, und deine Gerechtigkeit des Königs Sohne, *Joh.5,22.27.

2. Daß er dein Volk bringe zur Gerechtigkeit, und deine Elenden errette.

3. Laß die Berge den * Frieden bringen unter das Volk, und die Hügel die Gerechtigkeit. *Ps.85,9.11.12. Jes.52,7. 55,12.

4. Er wird das *elende Volk bey Recht erhalten, und den Armen helfen, und die Lästerer zerschmeißen. *Hiob 36,6. Ps.45,5.

5. Man wird dich fürchten, so lange die Sonne und der Mond währet, von Kind zu Kindeskindern.

6. Er wird * herab fahren, wie der Regen auf das Fell, wie die Tropfen, die das Land feuchten. *Jes.45,8.

7. Zu seinen Zeiten wird * blühen der Gerechte, und großer Friede, bis daß der Mond nimmer sey. *Ps.92,15.

8. Er *wird herrschen von einem Meer bis ans andere, und von dem Wasser an bis zur Welt Ende. *Sach.9,10. Matth.28,18.

9. Vor ihm werden sich neigen die in der Wüste; und * seine Feinde werden Staub lecken. *Jes.49,23.

10. Die * Könige am Meer und in den Inseln werden Geschenke bringen; die Könige aus Reich Arabien und Seba werden Gaben zuführen. *Ps.68,30. Jes.60,9.

11. Alle Könige werden ihn anbeten, *alle Heiden werden ihm dienen. *Ps.2,8.

12. Denn * er wird den Armen erretten, der da schreyet, und den Elenden der keinen Helfer hat. *Hiob 36,15. Ps.35,10.

13. Er wird gnädig seyn den Geringen und Armen, und * den Seelen der Armen wird er helfen. *Ps.97,10.

14. Er wird ihre Seele aus dem Trug und Frevel erlösen, und ihr *Blut wird theuer geachtet werden vor ihm. *Ps.9,13.

15. Er *wird leben, und man wird ihm vom Golde aus Reich Arabien geben. Und man wird immerdar vor ihm beten, täglich wird man ihn loben. *Offenb.1,18.

16. Auf Erden, oben auf den Bergen, wird das Getreide dick stehen; seine Frucht wird beben wie Libanon, und wird grünen in den Städten, wie Gras auf Erden.

17. Sein Name wird ewiglich bleiben; so lange die Sonne währet, wird sein Name auf die Nachkommen reichen; und *werden durch denselben gesegnet seyn; alle Heiden werden ihn preisen. *1Mos.12,3. 22,18.

18. Gelobet sey GOtt, der HErr, der GOtt Israels, der allein Wunder thut;

19. Und gelobet sey sein herrlicher Name ewiglich; und alle * Lande müssen seiner Ehre voll werden. Amen, Amen. *Ps.5,10. Jes.6,3.

20. Ein Ende haben die Gebete Davids, des Sohnes Isais.

Der

Digitized by Google

Der 73. Psalm.

Trost und Warnung wider Aergerniß, des Gottlosen Glück betreffend.

1. Ein Psalm Assaphs.

ISrael hat dennoch GOtt zum Trost, wer nur reines Herzens ist.

2. Ich aber hätte schier * gestrauchelt mit meinen Füßen, mein Tritt hätte beynahe geglitten. *Ps.94,18.

3. Denn es verdroß mich auf die * Ruhmräthigen, da ich sahe, daß es den Gottlosen so wohl ging. *Jer.12,1. Spr.11,25.

4. Denn sie sind in keiner Gefahr des Todes, sondern stehen vest wie ein Pallast.

5. Sie sind nicht in Unglück wie andere Leute, und werden nicht wie andere Menschen geplaget.

6. Darum muß ihr Trotzen köstlich Ding seyn, und ihr Frevel muß wohlgethan heissen.

7. Ihre Person * brüstet sich wie ein fetter Wanst; sie thun, was sie nur gedenken. *Hiob 15,27.

8. Sie vernichten alles, und reden übel davon, und reden und lästern hoch her.

9. Was sie reden, das muß vom Himmel herab geredet seyn; was sie sagen, das muß gelten auf Erden.

10. Darum fällt ihnen ihr Pöbel zu, und laufen ihnen zu mit Haufen, wie Wasser.

11. Und sprechen: Was * sollte GOtt nach Jenen fragen? Was sollte der Höchste ihrer achten? *Ps.10,11.

12. Siehe, das sind die Gottlosen; die sind glückselig in der Welt, und werden reich.

13. Soll es denn umsonst seyn, daß mein Herz unsträflich lebet, und ich meine Hände in Unschuld wasche?

14. Und bin geplaget täglich, und meine Strafe ist alle Morgen da?

15. Ich hätte auch schier so gesagt, wie sie; aber siehe, damit hätte ich verdammet alle deine Kinder, die je gewesen sind.

16. Ich gedachte ihm nach, daß ich es begreifen möchte; aber es war mir zu schwer,

17. Bis daß ich ging in das Heiligthum GOttes, und merkte auf ihr Ende.

18. * Aber du setzest sie auf das Schlüpfrige, und stürzest sie zu Boden. *Hiob 21,17.

19. Wie werden sie so plötzlich zu nichte! Sie gehen unter, und * nehmen ein Ende mit Schrecken. *Ps.109,13.

20. * Wie ein Traum, wenn einer erwachet, so machst du, HErr, ihr Bild in der Stadt verschmähet. *Ps.103,16.

21. Aber es thut mir wehe im Herzen, und sticht mich in meinen Nieren.

22. Daß Ich muß ein Narr seyn, und nichts wissen, und muß wie ein Thier seyn vor dir.

23. Dennoch bleibe Ich stets an dir, denn du hältst mich bey meiner rechten Hand.

24. Du leitest mich nach deinem Rath, und nimmst mich endlich mit Ehren an.

25. Wenn ich nur dich habe, so frage ich nichts nach Himmel und Erde.

26. Wenn mir gleich Leib und Seele verschmachtet, so bist du doch, GOtt, allezeit meines Herzens Trost und * mein Theil. Klagl.3,24.

27. Denn, siehe, die von dir weichen, werden umkommen; du bringest um Alle, die wider dich huren.

28. Aber das ist meine Freude, daß ich mich zu GOtt halte, und meine Zuversicht setze auf den HErrn HErrn, daß ich verkündige alles dein Thun.

Der 74. Psalm.

Gebet um Erhaltung der Kirche.

1. Eine Unterweisung Assaphs.

GOtt, warum verstößest du uns so gar? Und bist so grimmig zornig über die Schafe deiner Weide?

2. Gedenke an deine Gemeine, die du von Alters her erworben, und dir zum Erbtheil erlöset hast, an den Berg Zion, da du auf wohnest.

3. * Tritt auf sie mit Füßen, und stoße sie gar zu Boden. Der Feind hat alles verderbet im Heiligthum, *Jos.10,24.

4. Deine Widerwärtigen brüllen in deinen Häusern, und setzen ihre Götzen darein.

5. Man siehet die Aexte oben her blicken, wie man in einen Wald hauet;

6. Und zerhauen alle seine Tafelwerke mit Beil und Barten.

7. Sie * verbrennen dein Heiligthum, sie † entweihen die Wohnung deines Namens zu Boden. *2Kön.25,9. †Ps.83,13.

8. Sie sprechen in ihrem Herzen: Laßt uns sie plündern. Sie verbrennen alle Häuser GOttes im Lande.

9. Unsere Zeichen sehen wir nicht, und kein Prophet predigt mehr, und kein Lehrer lehret uns mehr.

10. Ach

10. Ach GOtt, wie lange soll der Widerwärtige schmähen, und der Feind deinen Namen so gar verlästern?

11. Warum wendest du deine Hand ab, und deine Rechte von deinem Schooß so gar?

12. Aber GOtt ist mein König von Alters her, *der alle Hülfe thut, so auf Erden geschiehet. *Ps.68,21.

13. Du * zertrennest das Meer durch deine Kraft, und zerbrichst die Köpfe der Drachen im Wasser. *2Mos.14,21. 15,8.

14. Du zerschlägst die Köpfe der Walfische, und gibst sie zur Speise dem Volk in der Einöde.

15. Du *lässest quellen Brunnen und Bäche; Du lässest versiegen starke Ströme. *Ps.104,10.

16. Tag und Nacht ist dein; Du machst, daß beydes Sonne und Gestirn ihren gewissen Lauf haben.

17. Du setzest einem jeglichen Lande seine Grenze; Sommer und Winter machst Du.

18. So gedenke doch deß, daß der Feind den HErrn schmähet, und ein thörichtes Volk lästert deinen Namen.

19. Du wollest nicht dem Thier geben die Seele deiner Turteltaube, und * deiner elenden Thiere nicht so gar vergessen. *Ps.9,19.

20. Gedenke an den Bund; denn das Land ist allenthalben jämmerlich verheeret, und die Häuser sind zerrissen.

21. Laß den Geringen nicht mit Schanden davon gehen; denn die Armen und Elenden rühmen deinen Namen.

22. Mache dich auf, GOtt, und führe aus * deine Sache; gedenke an die Schmach, die dir täglich von den Thoren widerfähret. *Jes.49,4.

23. Vergiß nicht des Geschreyes deiner Feinde; das Toben deiner Widerwärtigen wird je länger je größer.

Der 75. Psalm.

Lob der Wunder GOttes. Warnung vor Sicherheit.

1. Ein Psalm und Lied Assaphs, daß er nicht umkäme, vorzusingen.

2. Wir danken dir, GOtt, wir danken dir, und verkündigen * deine Wunder, daß dein Name so nahe ist. *Ps.9,2.

3. Denn zu seiner Zeit so werde Ich recht richten.

4. Das * Land zittert, und Alle, die darinnen wohnen; aber Ich halte seine Säulen vest, Sela. *Joel 2,1.

5. Ich sprach zu den Ruhmräthigen: Rühmet nicht so; und zu den Gottlosen: Pochet nicht auf Gewalt,

6. Pochet nicht so hoch auf eure Gewalt, redet nicht halsstarrig,

7. Es habe keine Noth, weder vom Aufgang, noch vom Niedergang, noch von dem Gebirge in der Wüste.

8. Denn GOtt ist Richter, der * diesen erniedriget, und jenen erhöhet. *1Sam.2,7.

9. Denn der HErr hat einen * Becher in der Hand, und mit starkem Wein voll eingeschenket, und schenket aus demselben; aber die Gottlosen müssen alle trinken, und die Hefen aussaufen. *Ps.60,5.

10. Ich aber will verkündigen ewiglich, und lobsingen dem GOtt Jakobs.

11. Und will alle Gewalt der Gottlosen zerbrechen, daß die Gewalt des Gerechten erhöhet werde.

Der 76. Psalm.

GOtt ist seiner Kirche Schutzwehr.

1. Ein Psalmlied Assaphs, auf Saitenspiel vorzusingen.

2. GOtt ist in Juda bekannt, in Israel ist sein Name herrlich,

3. Zu Salem ist sein Gezelt, und * seine Wohnung zu Zion. *Ps.9,12.

4. Daselbst * zerbricht er die Pfeile des Bogens, Schild, Schwerdt und Streit, Sela. *Ps.46,10. Jes.9,4.5.

5. Du bist herrlicher und mächtiger, denn die Raube-Berge.

6. Die Stolzen müssen beraubet werden und entschlafen, und alle Krieger müssen die Hände lassen sinken;

7. Von deinem Schelten, GOtt Jakobs, sinket in Schlaf beydes Roß und Wagen.

8. Du bist erschrecklich. *Wer kann vor dir stehen, wenn du zürnest? *Ps.90,7.

9. Wenn du das Urtheil lässest hören vom Himmel, so erschrickt das Erdreich, und wird stille,

10. Wenn GOtt sich aufmacht * zu richten, daß er helfe allen Elenden auf Erden, Sela. *Jes.34,8. 13,9.

11. Wenn Menschen wider dich wüthen, so legest du Ehre ein; und wenn sie noch mehr wüthen, bist du auch noch gerüstet.

12. Ge-

Digitized by Google

12. Gelobet und haltet dem HErrn, eurem GOtt, Alle, die ihr um ihn her ſeyd; bringet Geſchenke dem Schrecklichen,

13. Der den Fürſten den Muth nimmt, und ſchrecklich iſt unter den Königen auf Erden.

Der 77. Pſalm.

Der Frommen Anfechtung und Troſt.

1. Ein Pſalm Aſſaphs für * Jeduthun, vorzuſingen. *Pſ.62,1.

2. Ich ſchreye mit meiner Stimme zu GOtt, zu GOtt ſchreye ich, und er erhöret mich.

3. *In der Zeit meiner Noth ſuche ich den HErrn, meine Hand iſt des Nachts ausgereckt, und läßt nicht ab; denn meine Seele will ſich nicht tröſten laſſen. *Pſ.86,7.

4. Wenn ich betrübt bin, ſo denke ich an GOtt; wenn mein Herz in Aengſten iſt, ſo rede ich, Sela.

5. Meine Augen hältſt du, daß ſie wachen; ich bin ſo ohnmächtig, daß ich nicht reden kann.

6. Ich * denke der alten Zeit, der vorigen Jahre. *Pſ.143,5. Jeſ.51,9.

7. Ich denke des Nachts an mein Saitenſpiel, und * rede mit meinem Herzen, mein Geiſt muß forſchen. *Pſ.4,5.

8. Wird denn * der HErr ewiglich verſtoßen, und keine Gnade mehr erzeigen? *Pſ.79,5. 85,6.

9. Iſts denn ganz und gar aus mit ſeiner Güte? Und hat die Verheiſſung ein Ende?

10. Hat den GOtt vergeſſen gnädig zu ſeyn, und ſeine Barmherzigkeit vor Zorn verſchloſſen? Sela.

11. Aber doch ſprach ich: *Ich muß das leiden; die rechte Hand des Höchſten kann alles ändern. *Pſ.16,2.

12. Darum gedenke ich an die Thaten des HErrn, ja ich * gedenke an deine vorige Wunder, *Pſ.71,17.

13. Und rede von allen deinen Werken, und ſage von deinem Thun.

14. GOtt, dein Weg iſt heilig. Wo iſt ſo ein mächtiger GOtt, als du, GOtt, biſt?

15. Du biſt der GOtt, *der Wunder thut; du haſt deine Macht bewieſen unter den Völkern. *Pſ.98,1.

16. Du haſt dein Volk erlöſet gewaltiglich, die Kinder Jakobs und Joſephs, Sela.

17. Die Waſſer ſahen dich, GOtt, die Waſſer ſahen dich, und ängſteten ſich, und die Tiefen tobten.

18. Die dicken Wolken goſſen Waſſer, die * Wolken donnerten, und die Strahlen fuhren daher. *Pſ.29,3.

19. Es donnerte im Himmel, deine Blitze leuchteten auf dem Erdboden; das Erdreich regte ſich, und bebte davon.

20. Dein Weg war im Meer, und dein Pfad in großen Waſſern, und man ſpürete doch deinen Fuß nicht.

21. Du *führeteſt dein Volk, wie eine Heerde Schafe, durch Moſen und Aaron. *2Moſ.12,37. 14,22.

Der 78. Pſalm.

Erzählung der Wohlthaten und Strafen GOttes, ſeinem Volk erzeigt.

1. Eine Unterweiſung Aſſaphs.

Höre mein Volk, mein Geſetz, neiget eure Ohren zu der * Rede meines Mundes. *Spr.8,5.

2. Ich will meinen *Mund aufthun zu Sprüchen, und alte Geſchichte ausſprechen, *Pſ.49,4.5. Matth.13,35.

3. Die wir gehöret haben und wiſſen, *und unſere Väter uns erzählet haben, *Joel 1,3.

4. Daß wir es nicht verhalten ſollen ihren Kindern, die hernach kommen, und verkündigen den Ruhm des HErrn, und ſeine Macht und Wunder, die er gethan hat.

5. Er richtete ein Zeugniß auf in Jakob, und gab ein Geſetz in Iſrael, das er unſern Vätern gebot zu lehren ihre Kinder,

6. Auf daß die Nachkommen lerneten, und die Kinder, die noch ſollten geboren werden, wenn ſie aufkämen, daß ſie es auch ihren Kindern verkündigten;

7. Daß ſie ſetzten auf GOtt ihre Hoffnung, und nicht vergäßen der Thaten GOttes, und ſeine Gebote hielten,

8. Und nicht würden wie ihre Väter, eine * abtrünnige und ungehorſame Art, welchen ihr Herz nicht veſt war, und ihr Geiſt nicht treulich hielt an GOtt. *5Moſ.32,5.6.28.

9. Wie die Kinder Ephraims, ſo geharniſcht den Bogen führeten, abfielen zur *Zeit des Streits. *Pſ.140,8.

10. Sie hielten den Bund GOttes nicht, und wollten nicht in ſeinem Geſetz wandeln,

11. Und vergaßen ſeiner Thaten und ſeiner Wunder, die er ihnen erzeiget hatte.

12. Vor ihren Vätern that er Wunder in Egyptenland, im Felde Zoan.

13. Er *zertheilete das Meer, und ließ

Digitized by

sie durchhin gehen, und stellete das Wasser, wie eine Mauer. *2Mos.14,21.22.

14. Er * leitete sie des Tages mit einer Wolke, und des Nachts mit einem hellen Feuer. *2Mos.13,21.

15. Er * riß die Felsen in der Wüste, und tränkte sie mit Wasser die Fülle, *2Mos.17,6. Ps.105,41.

16. Und ließ Bäche aus dem Felsen fließen, daß sie hinab flossen, wie Wasserströme.

17. Noch sündigten sie weiter wider ihn, und erzürneten den Höchsten in der Wüste,

18. Und * versuchten GOtt in ihrem Herzen, daß † sie Speise forderten für ihre Seelen, *1Cor.10,9. †4Mos.11,4.

19. Und redeten wider GOtt, und sprachen: Ja, GOtt sollte wohl können einen Tisch bereiten in der Wüste!

20. Siehe, er hat wohl den Felsen geschlagen, daß Wasser flossen, und Bäche sich ergossen; aber wie kann er Brod geben, und seinem Volk Fleisch verschaffen?

21. Da nun das der HErr hörete, entbrannte er, und Feuer ging an in Jakob, und Zorn kam über Israel,

22. Daß sie nicht glaubten an GOtt, und hofften nicht auf seine Hülfe.

23. Und er gebot den Wolken droben, und that auf die Thür des Himmels,

24. Und ließ * das Man auf sie regnen, zu essen, und gab ihnen Himmelbrod. *2Mos.16,4.14.

25. Sie aßen * Engelbrod, er sandte ihnen Speise die Fülle. *Weish.16,20.

26. Er ließ wehen den Ostwind unter dem Himmel, und erregte durch seine Stärke den Südwind,

27. Und ließ Fleisch auf sie regnen, wie Staub, und Vögel, wie Sand am Meer,

28. Und ließ * sie fallen unter ihr Lager allenthalben, da sie wohneten. *4Mos.11,31.

29. Da aßen sie, und wurden allzusatt; er ließ sie ihre Lust büßen.

30. Da sie nun ihre Lust gebüßet hatten, und sie noch davon aßen;

31. Da * kam der Zorn GOttes über sie, und erwürgte die Vornehmsten unter ihnen, und schlug darnieder die Besten in Israel. *4Mos.11,33.

32. Aber über das alles sündigten sie noch mehr, und * glaubten nicht an seine Wunder. *Ps.106,24.

33. Darum ließ er sie dahin sterben, daß sie nichts erlangeten, und mußten ihr Lebenlang geplaget seyn.

34. Wenn er sie erwürgete, suchten sie ihn, und kehreten sich frühe zu GOtt,

35. Und gedachten, daß GOtt ihr Hort ist, und GOtt der Höchste ihr Erlöser ist,

36. Und heuchelten ihm mit ihrem Munde, und logen ihm mit ihrer Zunge;

37. Aber ihr Herz war nicht vest an ihm, und hielten nicht treulich an seinem Bunde.

38. Er aber war barmherzig, und vergab die Missethat, und vertilgte sie nicht, und wandte oft seinen Zorn ab, und ließ nicht seinen ganzen Zorn gehen.

39. Denn er gedachte, daß sie Fleisch sind, ein Wind, der dahin fähret, und nicht wiederkommt.

40. Sie erzürneten ihn gar oft in der Wüste, und entrüsteten ihn in der Einöde.

41. Sie versuchten GOtt immer wieder, und meisterten den Heiligen in Israel.

42. Sie gedachten nicht an seine Hand des Tages, da er sie erlöfete von den Feinden.

43. Wie er denn seine Zeichen in Egypten gethan hatte, und seine Wunder im Lande Zoan;

44. Da er ihr * Wasser in Blut wandelte, daß sie ihre Bäche nicht trinken konnten; *2Mos.7,20.

45. Da er * Ungeziefer unter sie schickte, die sie fraßen, und Kröten, die sie verderbeten; *2Mos.8,6.24.

46. Und gab ihr Gewächs den Raupen, und ihre Saat den Heuschrecken;

47. Da er * ihre Weinstöcke mit Hagel schlug, und ihre Maulbeerbäume mit Schloßen; *2Mos.9,25.

48. Da er ihr Vieh schlug mit Hagel, und ihre Heerden mit Strahlen;

49. Da er böse Engel unter sie sandte in seinem grimmigen Zorn, und ließ sie toben und wüthen, und Leide thun;

50. Da er seinen Zorn ließ fortgehen, und ihrer Seelen vor dem Tode nicht verschonete, und ließ ihr * Vieh an der Pestilenz sterben; *2Mos.9,6.9.

51. Da * er alle Erstgeburt in Egypten schlug, die ersten Erben in den Hütten Hams; *2Mos.12,29.

52. Und

52. Und * ließ sein Volk ausziehen wie Schafe, und führete sie wie eine Heerde in der Wüste. *Ps.77,21.

53. Und er * leitete sie sicher, daß sie sich nicht fürchteten; aber ihre Feinde bedeckte das Meer. *2Mos.14,19.22.27.

54. Und brachte sie in seine heilige Grenze, zu diesem Berge, * den seine Rechte erworben hat; *Ps.80,16.18.

55. Und * vertrieb vor ihnen her die Völker, und ließ ihnen das Erbe austheilen, und ließ in Jener Hütten die Stämme Israels wohnen. *Ps.44,3.

56. Aber sie versuchten und erzürneten GOtt, den Höchsten, und hielten seine Zeugnisse nicht,

57. Und fielen zurück, und verachteten alles, wie ihre Väter, und hielten nicht, *gleichwie ein loser Bogen, *Hos.7,16.

58. Und erzürneten ihn mit ihren Höhen, und reitzten ihn mit ihren Götzen.

59. Und da das GOtt hörete, entbrannte er, und verwarf Israel sehr,

60. Daß er * seine Wohnung zu Silo ließ fahren, die Hütte, da er unter Menschen wohnete; *1Sam.4,11.

61. Und gab ihre Macht in das Gefängniß, und ihre Herrlichkeit in die Hand des Feindes;

62. Und übergab sein Volk in das Schwerdt, und entbrannte über sein Erbe.

63. Ihre * junge Mannschaft fraß das Feuer, und ihre Jungfrauen mußten ungefreyet bleiben. *Hiob 1,16.

64. Ihre * Priester fielen durch das Schwerdt, und waren keine Wittwen, die da weinen sollten. *1Sam.22,17.

65. Und der HErr erwachte, wie ein Schlafender, wie ein Starker jauchzet, der vom Wein kommt,

66. Und * schlug seine Feinde von hinten, und hing ihnen eine ewige Schande an. *1Sam.5,6.

67. Und verwarf die Hütte Josephs, und erwählte nicht den Stamm Ephraim;

68. Sondern erwählte den Stamm Juda, den Berg Zion, welchen er liebte.

69. Und bauete sein Heiligthum hoch, wie ein Land, das ewiglich vest stehen soll.

70. Und * erwählte seinen Knecht David, und nahm ihn von den Schafställen; *1Sam.16,11.

71. Von den säugenden Schafen holte er ihn, daß er * sein Volk Jakob weiden, sollte, und sein Erbe Israel. *2Sam.5,2.

72. Und er weidete sie auch mit aller Treue, und regierete sie mit allem Fleiß.

Der 79. Psalm.

Gebet wider die Feinde der Wahrheit und ihre Tyranney.

1. Ein Psalm Assaphs.

HErr, es sind Heiden in dein Erbe gefallen, die haben deinen heiligen Tempel verunreiniget, und aus Jerusalem Steinhaufen gemacht.

2. Sie haben die Leichname deiner Knechte den Vögeln unter dem Himmel zu fressen gegeben, und das Fleisch deiner Heiligen den Thieren im Lande.

3. Sie haben Blut vergossen um Jerusalem her, wie Wasser, und war Niemand der begrub.

4. Wir * sind unsern Nachbarn eine Schmach geworden, ein Spott und Hohn denen, die um uns sind. *Ps.31,12. 44,14

5. HErr, wie lange * willst du so gar zürnen, und deinen Eifer wie Feuer brennen lassen? *Ps.77,8. 85,6

6. Schütte * deinen Grimm auf die Heiden, die dich nicht kennen, und auf die Königreiche, die deinen Namen nicht anrufen. *Jer.10,25

7. Denn sie haben Jakob aufgefressen, und seine Häuser verwüstet.

8. *Gedenke nicht unserer vorigen Missethat; erbarme dich unserer bald, denn wir sind fast dünne geworden. *Jes.64,9.

9. Hilf du uns, GOtt, unser Helfer, um deines Namens Ehre willen; errette uns, und vergib uns unsere Sünde, um deines Namens willen.

10. Warum * lässest du die Heiden sagen: Wo ist nun ihr GOtt? Laß unter den Heiden vor unsern Augen kund werden die Rache des Bluts deiner Knechte, das vergossen ist. *Ps.12,4. 115,2. Joel 2,17.

11. Laß vor dich kommen das * Seufzen der Gefangenen; nach deinem großen Arm behalte die Kinder des Todes. *Ps.102,21.

12. Und vergilt unsern Nachbarn siebenfältig in ihren Busen ihre Schmach, damit sie dich, HErr, geschmähet haben.

13. Wir aber, dein Volk und Schafe deiner Weide, danken dir ewiglich, und verkündigen deinen Ruhm für und für.

Digitized by Google

Der 80. Pſalm.

Gebet um Erhaltung des geiſtlichen Weinbergs.

1. Ein Pſalm Aſſaphs von den Spanroſen, vorzuſingen.

2. Du Hirte Iſraels, höre, der du Joſeph hüteſt wie der Schafe; erſcheine, der * du ſitzeſt über Cherubim.

*1Sam.4,4. Pſ.99,1.

3. Erwecke deine Gewalt, der du vor Ephraim, Benjamin und Manaſſe biſt, und komm uns zu Hülfe.

4. GOtt, tröſte uns, und laß leuchten *dein Antlitz, ſo geneſen wir.

*1Moſ.32,30. Pſ.31,17.

5. HErr, GOtt Zebaoth, wie lange willſt du zürnen über dem Gebet deines Volks?

6. Du ſpeiſeſt ſie mit * Thränenbrod, und tränkeſt ſie mit großem Maaß voll Thränen. *Pſ.102,10.

7. Du ſetzeſt uns unſern Nachbarn zum Zank, und unſere Feinde ſpotten unſerer.

8. GOtt Zebaoth, tröſte uns; laß leuchten dein Antlitz, ſo geneſen wir.

9. Du haſt * einen Weinſtock aus Egypten geholet, und haſt vertrieben die Heiden, und denſelben gepflanzet.

*Marc.12,1.

10. Du haſt vor ihm die Bahn gemacht, und haſt ihn laſſen einwurzeln, daß er das Land erfüllet hat.

11. Berge ſind mit ſeinem Schatten bedeckt, und mit ſeinen Reben die Cedern GOttes.

12. Du haſt ſein Gewächs ausgebreitet bis an das Meer, und ſeine Zweige *bis an das Waſſer. *2Moſ.23,31.

13. Warum haſt du denn ſeinen Zaun zerbrochen, daß ihn * zerreiſſet alles, das vorüber gehet? *Pſ.89,42. Jeſ.5,5.6.

14. Es haben ihn zerwühlet die wilden Säue, und die wilden Thiere haben ihn verderbet.

15. GOtt Zebaoth, wende dich doch, ſchaue vom Himmel, und ſiehe an, und ſuche heim dieſen Weinſtock,

16. Und halte ihn im Bau, *den deine Rechte gepflanzet hat, und den du dir veſtiglich erwählet haſt. *Pſ.78,54.

17. Siehe darein, und ſchilt, daß des Brennens und Reiſſens ein Ende werde.

18. Deine Hand ſchütze das Volk deiner Rechten, und die Leute, die du dir veſtiglich erwählet haſt;

19. So wollen wir nicht von dir weichen. Laß uns leben; ſo wollen wir deinen Namen anrufen.

20. HErr, GOtt Zebaoth, tröſte uns; laß dein Antlitz leuchten, ſo geneſen wir.

Der 81. Pſalm.

Vermahnung, wie die Feyertage recht zu begehen.

1. Auf der Githith vorzuſingen, Aſſaphs.

2. Singet fröhlich GOtt, *der unſere Stärke iſt; jauchzet dem GOtt Jakobs. *Pſ.46,2.

3. Nehmet die Pſalmen, und gebet her die Pauken, liebliche Harfen mit Pſalter.

4. Blaſet im Neumonden die Poſaunen, in unſerm * Feſt der Laubrüſte.

*5Moſ.16,13.

5. Denn ſolches iſt eine Weiſe in Iſrael, und ein Recht des GOttes Jakobs.

6. Solches hat er zum Zeugniß geſetzet unter Joſeph, da ſie aus Egyptenland zogen, und fremde Sprache gehöret hatten.

7. Da ich ihre Schulter von der Laſt entlediget hatte, und ihre Hände der Töpfe los wurden.

8. Da du * mich in der Noth anriefeſt, half ich dir aus, und erhörete dich, da dich das Wetter überfiel, und verſuchte dich am Haderwaſſer, Sela.

*4Moſ.20,13.

9. *Höre, mein Volk, ich will unter dir zeugen; Iſrael, du ſollſt mich hören;

*Pſ.50,7.

10. Daß unter dir kein anderer GOtt ſey, und du keinen fremden Gott anbeteſt.

11. Ich bin der HErr, dein GOtt, der dich aus Egyptenland geführet hat. Thue deinen Mund weit auf, laß mich ihn füllen.

12. Aber mein Volk gehorcht nicht meiner Stimme, und Iſrael will meiner nicht.

13. So habe ich ſie * gelaſſen in ihres Herzens Dünkel, daß ſie wandeln nach ihrem Rath. *Ap.Geſch.14,16.

14. Wollte * mein Volk mir gehorſam ſeyn, und Iſrael auf meinem Wege gehen; *5Moſ.5,29. 28,1.

15. So wollte ich ihre Feinde bald dämpfen, und meine Hand über ihre Widerwärtigen wenden,

16. Und die den HErrn haſſen, müßten an ihm fehlen, ihre Zeit aber würde ewiglich währen,

17. Und ich würde ſie mit dem beſten Weizen

Weizen ſpeiſen, und mit Honig aus dem Felſen ſättigen.

Der 82. Pſalm.

Vom Stand und Amt der weltlichen Obrigkeit.

1. Ein Pſalm Aſſaphs.

GOtt ſtehet in der Gemeine GOttes, und iſt Richter unter den Göttern.

2. Wie lange wollt ihr unrecht richten, und * die Perſon der Gottloſen vorziehen? Sela. *5Moſ.1,17.

3. Schaffet * Recht dem Armen und dem Waiſen, und helfet dem Elenden und Dürftigen zum Recht. *Jeſ.1,17.

4. *Errettet den Geringen und Armen, und erlöſet ihn aus der Gottloſen Gewalt. *Spr.24,11.

5. Aber ſie laſſen ihnen nicht ſagen, und achten es nicht; ſie gehen immer hin im Finſtern; darum müſſen alle Grundveſte des Landes fallen.

6. Ich habe wohl geſagt: *Ihr ſeyd Götter, und allzumal Kinder des Höchſten; *Joh.10,34.

7. Aber ihr werdet ſterben, wie Menſchen, und wie ein Tyrann zu Grunde gehen.

8. GOtt mache dich auf, und richte das Land; denn Du *biſt Erbherr über alle Heiden. *Pſ.2,8.

Der 83. Pſalm.

Gebet um Hülfe wider die Feinde der Kirche.

1. Ein Pſalmlied Aſſaphs.

2. GOtt, ſchweige doch nicht alſo, und ſey doch nicht ſo ſtille; GOtt, halte doch nicht ſo inne.

3. Denn ſiehe, deine Feinde toben, und die dich haſſen, richten den Kopf auf.

4. Sie machen liſtige Anſchläge wider dein Volk, und rathſchlagen wider deine Verborgene.

5. Wohl her, ſprechen ſie, *laßt uns ſie ausrotten, daß ſie kein Volk ſeyn, daß des Namens Iſraels nicht mehr gedacht werde. *Jer.11,19.

6. Denn ſie haben ſich mit einander vereiniget, und einen Bund wider dich gemacht,

7. Die Hütten der Edomiter und Iſmaeliter, der Moabiter und Hagariter,

8. Der Gebaliter, Ammoniter und Amalekiter, die Philiſter ſamt denen zu Tyrus;

9. Aſſur hat ſich auch zu ihnen geſchlagen, und helfen den Kindern Lots, Sela.

10. Thue ihnen wie * den Midianitern, wie † Siſſera, wie Jabin am Bach Kiſon; *Richt.7,22. †Richt.4,15.21.

11. Die vertilget wurden bey Endor, und wurden zu Koth auf Erden.

12. Mache ihre Fürſten, *wie Oreb und Seeb, alle ihre Oberſten, wie Seba† und Zalmuna. *Richt.7,25. †Richt.8,21.

13. Die da ſagen: Wir wollen die Häuſer GOttes einnehmen.

14. GOtt, mache ſie wie einen Wirbel, wie Stoppeln vor dem Winde.

15. Wie ein Feuer den Wald verbrennet, und wie eine Flamme die Berge anzündet,

16. Alſo verfolge ſie mit deinem Wetter, und erſchrecke ſie mit deinem Ungewitter.

17. Mache ihre Angeſichter voll Schande, daß ſie nach deinem Namen fragen müſſen.

18. *Schämen müſſen ſie ſich, und erſchrecken immer mehr und mehr, und zu Schanden werden, und umkommen. *Pſ.6,11. 35,4.

19. So werden ſie erkennen, daß Du mit deinem Namen heiſſeſt *HErr allein, und der Höchſte in aller Welt. *Hoſ.12,6.

Der 84. Pſalm.

Von der Kirche und Predigtamt.

1. Ein Pſalm der Kinder Korahs, auf der Githith vorzuſingen.

2. Wie lieblich ſind deine Wohnungen, HErr Zebaoth!

3. Meine * Seele verlanget und ſehnet ſich nach den Vorhöfen des HErrn; † mein Leib und Seele freuen ſich in dem lebendigen GOtt. *Pſ.27,4. †Jeſ.61,10.

4. Denn der Vogel hat ein Haus gefunden, und die Schwalbe ihr Neſt, da ſie Junge hecken, nemlich deine Altäre, HErr Zebaoth, *mein König und mein GOtt. *Pſ.5,3.

5. Wohl denen, die in deinem Hauſe wohnen; die loben dich immerdar, Sela.

6. Wohl den Menſchen, die dich für ihre * Stärke halten, und von Herzen dir nachwandeln. *Pſ.18,2.3.

7. Die durch das Jammerthal gehen, und machen daſelbſt Brunnen. Und die Lehrer werden mit viel Segen geſchmückt.

8. Sie erhalten einen Sieg nach dem andern, daß man ſehen muß, der rechte GOtt ſey zu Zion.

9. HErr, GOtt Zebaoth, höre mein Gebet; vernimm es, GOtt Jakobs, Sela.

10. GOtt, unser Schild, schaue doch; siehe an das Reich deines Gesalbten.

11. Denn ein Tag in deinen Vorhöfen ist besser, denn sonst tausend. Ich will lieber der Thür hüten in meines GOttes Hause, denn lange wohnen in der Gottlosen Hütten.

12. Denn GOtt, der HErr, ist Sonne und Schild, der HErr gibt Gnade, und Ehre, er wird kein Gutes mangeln lassen den Frommen.

13. HErr Zebaoth, wohl dem Menschen, der sich auf dich verläßt.

Der 85. Psalm.

Gebet um GOttes Hülfe und Wohlfahrt aller Stände.

1. Ein Psalm der Kinder Korahs, vorzusingen.

2. HErr, * der du bist vormals gnädig gewesen deinem Lande, und hast die Gefangenen Jakobs erlöset; *Ps.89,50.

3. Der du die Missethat vormals vergeben hast deinem Volk, und * alle ihre Sünde bedecket, Sela; *Ps.32,1

4. Der du vormals hast allen deinen Zorn aufgehoben, und dich gewendet von dem Grimm deines Zorns;

5. Tröste uns, GOtt, unser Heiland, und laß ab von deiner Ungnade über uns.

6. Willst du denn ewiglich über uns zürnen, und deinen Zorn gehen lassen immer für und für?

7. Willst Du uns denn nicht wieder erquicken, daß sich dein Volk über dich freuen möge?

8. HErr, erzeige uns deine Gnade, und hilf uns.

9. Ach daß ich hören sollte, daß GOtt der HErr redete, daß er Frieden zusagte seinem Volk, und seinen Heiligen, auf daß sie nicht auf eine Thorheit gerathen.

10. Doch ist ja seine Hülfe nahe denen, die ihn fürchten, daß in unserm Lande Ehre wohne;

11. Daß Güte und Treue einander begegnen, Gerechtigkeit und Friede sich küssen;

12. Daß Treue auf der Erde wachse, und Gerechtigkeit vom Himmel schaue;

13. Daß uns auch der HErr Gutes thue, damit * unser Land sein Gewächs gebe; *3Mos.26,4. Ps.67,7.

14. Daß Gerechtigkeit dennoch vor ihm bleibe, und im Schwange gehe.

Der 86. Psalm.

Davids unterschiedliche Bitten.

1. Ein Gebet Davids.

HErr, *neige deine Ohren, und erhöre mich; denn Ich bin elend und arm. *Ps.55,3.

2. Bewahre meine Seele, denn ich bin heilig. Hilf Du, mein GOtt, deinem Knechte, der sich verläßt auf dich.

3. *HErr, sey mir gnädig; denn ich rufe täglich zu dir. *Ps.6,3.

4. Erfreue die Seele deines Knechts, denn nach dir, HErr, verlanget mich.

5. Denn Du, HErr, * bist gut und gnädig, von großer Güte, Allen, die dich anrufen. *2Mos.34,6.

6. Vernimm, HErr, mein Gebet, und merke auf die Stimme meines Flehens.

7. *In der Noth rufe ich dich an; du wollest mich erhören. *Ps.50,15.

8. HErr, es * ist dir keiner gleich unter den Göttern, und ist Niemand, der thun kann, wie du. *Ps.71,19.

9. Alle Heiden, die du gemacht hast, werden kommen, und vor dir anbeten, HErr, und deinen Namen ehren,

10. Daß Du so groß bist, und Wunder thust, und allein GOtt bist.

11. *Weise mir, HErr, deinen Weg, daß ich wandle in deiner Wahrheit; erhalte mein Herz bey dem Einigen, daß ich deinen Namen fürchte. *Ps.139,24.

12. Ich * danke dir, HErr, mein GOtt, von ganzem Herzen, und ehre deinen Namen ewiglich. *Ps.9,2.

13. Denn deine Güte ist groß über mich, und hast * meine Seele errettet aus der tiefen Hölle. *Ps.30,4.

14. GOtt, es setzen sich die *Stolzen wider mich, und der Haufe der Tyrannen stehet mir nach meiner Seele, und haben dich nicht vor Augen. *Ps.54,5.

15. Du aber, HErr GOtt, *bist barmherzig und gnädig, geduldig und von großer Güte und Treue. *2Mos.34,6.

16. Wende dich zu mir, sey mir gnädig; stärke deinen Knecht mit deiner Macht, und hilf dem * Sohne deiner Magd. *Ps.116,16.

17. Thue ein Zeichen an mir, daß mirs wohl gehe, daß es sehen, die mich hassen, und sich schämen müssen, daß Du mir beystehest, HErr, und tröstest mich.

Der

Der 87. Psalm.

Von der christlichen Kirche, unter dem Vorbild des irdischen Jerusalems.

1. Ein Psalmlied der Kinder Korahs. Sie ist vest * gegründet auf den heiligen Bergen. *Jes.14,32.

2. Der HErr liebet die Thore Zions, über alle Wohnungen Jakobs.

3. Herrliche Dinge werden in dir geprediget, du Stadt GOttes, Sela.

4. Ich will predigen lassen * Rahab und Babel, daß sie mich kennen sollen. Siehe, die Philister und Tyrer, samt den Mohren, werden daselbst geboren. *Jes.19,19. 30,7.

5. Man wird zu Zion sagen, daß allerley Leute darinnen geboren werden, und daß Er, der Höchste, sie baue.

6. Der HErr wird predigen lassen in allerley Sprachen, daß derer etliche auch daselbst geboren werden, Sela.

7. Und die Sänger, wie am Reigen, werden alle in dir singen, eins ums andere.

Der 88. Psalm.

Gebet in schwerer Anfechtung.

1. Ein Psalmlied der Kinder Korahs, vorzusingen, *von der Schwachheit der Elenden. *Ps.109,22.

Eine Unterweisung Hemans, des Esrahiten.

2. HErr GOtt, mein Heiland, ich schreye Tag und Nacht vor dir.

3. Laß mein Gebet vor dich kommen, *neige deine Ohren zu meinem Geschrey. *Ps.5,2. 86,1.

4. Denn * meine Seele ist voll Jammer, und † mein Leben ist nahe bey der Hölle. *Klagl.1,5.12. †Hiob 17,1.

5. Ich bin geachtet gleich denen, die zu der Hölle fahren; ich bin wie ein Mann, der keine Hülfe hat.

6. Ich liege unter den Todten verlassen, wie die Erschlagenen, die im Grabe liegen, derer du nicht mehr gedenkest, und die von deiner Hand abgesondert sind.

7. Du hast mich in die Grube hinunter geleget, in die Finsterniß und in die Tiefe.

8. Dein Grimm drücket mich, und drängest mich mit allen deinen Fluthen, Sela.

9. Meine Freunde hast du ferne von mir gethan, du hast mich ihnen zum Greuel gemacht. Ich liege gefangen, und kann nicht auskommen.

10. Meine Gestalt ist jämmerlich vor Elend. HErr, ich rufe dich an täglich, ich breite meine Hände aus zu dir.

11. Wirst du denn unter den Todten Wunder thun? Oder werden die Verstorbenen aufstehen und dir danken? Sela.

12. Wird man in Gräbern erzählen deine Güte, und deine Treue im Verderben?

13. Mögen denn deine Wunder in Finsterniß erkannt werden? Oder deine Gerechtigkeit im Lande, da man nichts gedenket?

14. Aber Ich schreye zu dir, HErr, und mein Gebet kommt frühe vor dich.

15. Warum verstößest du, HErr, meine Seele, und * verbirgest dein Antlitz vor mir? *Ps.13,2.

16. Ich bin elend und ohnmächtig, daß ich so verstoßen bin; ich leide dein Schrecken, daß ich schier verzage.

17. Dein Grimm gehet über mich, dein Schrecken drücket mich.

18. *Sie umgeben mich täglich wie Wasser, und umringen mich mit einander. *Ps.22,13.

19. Du machst, *daß meine Freunde und Nächsten und meine Verwandten sich ferne von mir thun, um solches Elendes willen. *Hiob 30,10.

Der 89. Psalm.

Von dem Messia und seinem Reich.

1. Eine Unterweisung Ethans, *des Esrahiten. *Ps.88,1

2. Ich will singen von der Gnade des HErrn ewiglich, und seine Wahrheit verkündigen mit meinem Munde für und für,

3. Und sage also: Daß eine ewige Gnade wird aufgehen, und du wirst deine Wahrheit treulich halten im Himmel.

4. Ich * habe einen Bund gemacht mit meinem Auserwählten, ich habe David, meinem Knechte, geschworen: *2Sam.7,12.13. 1Kön.8,20. Ps.110,4. 132,11. Jes.55,3. Luc.1,32. Ap.Gesch.2,30. 13,34.

5. Ich will dir * ewiglich Samen verschaffen, und deinen Stuhl bauen für und für, Sela. *Ps.110,4.

6. Und die Himmel werden, HErr, deine Wunder preisen, und deine Wahrheit in der Gemeine der Heiligen.

7. Denn wer mag in den Wolken dem HErrn gleich gelten, und gleich seyn unter den Kindern der Götter dem HErrn?

8. GOtt ist fast mächtig in der Ver-

Digitized by Google

sammlung der Heiligen, und wunderbarlich über Alle, die um ihn sind.

9. HErr, GOtt Zebaoth, * wer ist wie du, ein mächtiger GOtt? Und deine Wahrheit ist um dich her. *Ps.115,3.

10. Du * herrschest über das ungestüme Meer; Du stillest seine Wellen, wenn sie sich erheben. *Matth.8,26.

11. Du schlägst Rahab zu Tode; du *zerstreuest deine Feinde, mit deinem starken Arm. *Luc.1,51.

12. Himmel und * Erde ist dein; Du hast gegründet den Erdboden, und was darinnen ist. *Ps.24,1.

13. Mitternacht und Mittag hast Du geschaffen; Thabor und Hermon jauchzen in deinem Namen.

14. Du hast einen gewaltigen Arm; stark ist deine Hand, und hoch ist deine Rechte.

15. Gerechtigkeit * und Gericht ist deines Stuhls Vestung, Gnade und Wahrheit sind vor deinem Angesicht. *Ps.97,2. 103,6.

16. Wohl dem Volk, das jauchzen kann. HErr, sie werden im Licht deines Antlitzes wandeln;

17. Sie werden über deinem Namen täglich fröhlich seyn, und in deiner Gerechtigkeit herrlich seyn.

18. Denn Du bist der Ruhm ihrer Stärke, und durch deine Gnade wirst du unser *Horn erhöhen. *Ps.92,11.

19. Denn der HErr ist unser Schild, und der Heilige in Israel ist unser König.

20. Dazumal redetest du im Gesicht zu deinem Heiligen, und sprachest: Ich habe einen Held erwecket, der helfen soll, ich habe erhöhet einen Auserwählten aus dem Volk;

21. Ich * habe gefunden meinen Knecht David, ich habe ihn gesalbet mit meinem heiligen Oel. *1Sam.16,13.

22. Meine * Hand soll ihn erhalten und mein Arm soll ihn stärken. *Jes.41,10.

23. Die Feinde sollen ihn nicht überwältigen, und die Ungerechten sollen ihn nicht dämpfen.

24. Sondern ich will seine Widersacher schlagen vor ihm her, und die ihn hassen, will ich plagen,

25. Aber meine Wahrheit und Gnade soll bey ihm seyn, und sein Horn soll in meinem Namen erhoben werden.

26. Ich will seine * Hand ins Meer stellen, und seine Rechte in die Wasser. *Ps.72,8.

27. Er wird mich * nennen also: Du bist mein Vater, mein GOtt und Hort, der mir hilft. *2Sam.7,14.

28. Und Ich will ihn zum * ersten Sohne machen, allerhöchst unter den Königen auf Erden. *Col.1,15.

29. Ich will ihm ewiglich behalten meine Gnade, und mein Bund soll ihm vest bleiben.

30. Ich will ihm ewiglich Samen geben, und seinen Stuhl, so lange der Himmel währet, erhalten.

31. Wo aber seine Kinder mein Gesetz verlassen, und in meinen Rechten nicht wandeln,

32. So sie meine Ordnungen entheiligen, und meine Gebote nicht halten;

33. So will ich ihre Sünde mit der Ruthe heimsuchen, und ihre Missethat mit Plagen,

34. Aber * meine Gnade will ich nicht von ihm wenden, und meine Wahrheit nicht lassen fehlen. *Jes.54,10.

35. Ich will meinen Bund nicht entheiligen, und nicht ändern, was aus meinem Munde gegangen ist.

36. Ich habe einst geschworen bey meiner Heiligkeit: Ich will David nicht lügen;

37. Sein * Same soll ewig seyn, und sein Stuhl vor mir, wie die Sonne; *2Sam.7,16. 72,17.

38. Wie der Mond soll er ewiglich erhalten seyn, und gleichwie der Zeuge * in den Wolken gewiß seyn, Sela. *1Mos.9,13.

39. Aber nun verstößest Du, und verwirfst, und zürnest mit deinem Gesalbten.

40. Du verstöret den Bund deines Knechts, und trittst seine Krone zu Boden.

41. Du zerreissest alle seine Mauern, und lässest seine Vesten zerbrechen.

42. Es * rauben ihn Alle, die vorüber gehen, er ist seinen Nachbarn ein Spott geworden. *Ps.80,13.

43. Du erhöhest die Rechte seiner Widerwärtigen, und erfreuest alle seine Feinde.

44. Auch hast du die Kraft seines Schwerdts weggenommen, und lässest ihn nicht siegen im Streit.

45. Du zerstöret seine Reinigkeit, und wirfst seinen Stuhl zu Boden.

46. Du

46. Du verkürzeſt die Zeit ſeiner Jugend, und bedeckeſt ihn mit Hohn, Sela.

47. HErr, wie lange willſt du dich ſo gar verbergen, und deinen Grimm wie Feuer brennen laſſen?

48. Gedenke, wie * kurz mein Leben iſt. Warum willſt du alle Menſchen umſonſt geſchaffen haben? *Pſ.90,9.10.

49. Wo iſt Jemand, der da lebet, und den Tod nicht ſehe? Der ſeine Seele errette aus der Hölle Hand? Sela.

50. HErr, wo iſt deine * vorige Gnade, die du David geſchworen haſt in deiner Wahrheit? *Pſ.85,2.

51. Gedenke, HErr, an die Schmach deiner Knechte, die ich trage in meinem Schooß, von ſo vielen Völkern allen,

52. Damit dich, HErr, deine Feinde ſchmähen, damit ſie ſchmähen die Fußſtapfen deines Geſalbten.

53. *Gelobet ſey der HErr ewiglich, Amen, Amen. *Pſ.40,17.

Der 90. Pſalm.

Von des menſchlichen Lebens Hinfälligkeit.

1. Ein Gebet Moſes, des Mannes GOttes.

2. HErr GOtt, Du biſt unſere Zuflucht für und für. Ehe denn * die Berge worden, und die Erde, und die Welt geſchaffen worden, biſt Du, GOtt, von Ewigkeit zu Ewigkeit, *Spr.8,25. Jeſ.43,13.

3. Der du die Menſchen läſſeſt ſterben, und ſprichſt: Kommt wieder Menſchenkinder.

4. Denn * tauſend Jahre ſind vor dir wie der Tag, der geſtern vergangen iſt, und wie eine Nachtwache. *2Petr.3,8.

5. Du läſſeſt ſie dahin fahren wie einen Strom, und ſind wie ein Schlaf; gleichwie * ein Gras, das doch bald welk wird, *Jeſ.40,6.7.

6. Das da * frühe blühet, und bald welk wird, und des Abends abgehauen wird, und verdorret. *1Petr.1,24.

7. Das macht * dein Zorn, daß wir ſo vergehen, und dein Grimm, daß wir ſo plötzlich dahin müſſen. *Pſ.76,8. Nah.1,6.

8. Denn unſere Miſſethat ſtelleſt du vor dich, unſere unerkannte Sünde in das Licht * vor deinem Angeſicht. *Pſ.51,11.

9. Darum * fahren alle unſere Tage dahin, durch deinen Zorn; wir bringen unſere Jahre zu, wie ein Geſchwätz. *Pſ.89,48.

10. Unſer Leben währet ſiebenzig Jahre, und wenn es hoch kommt, ſo ſind es achtzig Jahre, und wenn es köſtlich geweſen iſt, ſo iſt es Mühe und Arbeit geweſen; denn es fähret ſchnell dahin, als flögen wir davon.

11. Wer glaubt es aber, daß du ſo ſehr zürneſt? Und wer fürchtet ſich vor ſolchem deinem Grimm?

12. Lehre * uns bedenken, daß wir ſterben müſſen, auf daß wir klug werden. *Pſ.39,5.

13. HErr, kehre dich doch wieder zu uns, und ſey deinen Knechten gnädig.

14. Fülle uns frühe mit deiner Gnade, ſo wollen wir rühmen und fröhlich ſeyn unſer Lebenlang.

15. Erfreue uns nun wieder, nachdem du uns ſo lange plageſt, nachdem wir ſo lange Unglück leiden.

16. Zeige deinen Knechten deine Werke, und deine Ehre ihren Kindern.

17. Und der HErr, unſer GOtt, ſey uns freundlich, und * fördere das Werk unſerer Hände bey uns, ja das Werk unſerer Hände wolle er fördern. *Pſ.138,8.

Der 91. Pſalm.

Troſt in Sterbensgefahr.

1. Wer unter dem Schirm des Höchſten ſitzet, und unter dem Schatten des Allmächtigen bleibet,

2. Der ſpricht zu dem HErrn: Meine Zuverſicht und meine Burg, mein GOtt, auf den ich hoffe.

3. Denn Er errettet mich vom Strick des Jägers, und von der ſchädlichen Peſtilenz.

4. Er wird dich mit ſeinen Fittigen decken, und deine Zuverſicht wird ſeyn unter ſeinen Flügeln. Seine Wahrheit iſt Schirm und Schild,

5. Daß du nicht erſchrecken müſſeſt vor dem Grauen des Nachts, vor den Pfeilen, die des Tages fliegen,

6. Vor der Peſtilenz, die im Finſtern ſchleichet, vor der Seuche, die im Mittag verderbet.

7. Ob tauſend fallen zu deiner Seite, und zehn tauſend zu deiner Rechten, ſo wird es doch dich nicht treffen.

8. Ja, du wirſt mit deinen Augen deine Luſt ſehen, und ſchauen, wie es den Gottloſen vergolten wird.

9. Denn der HErr iſt deine Zuverſicht, der Höchſte iſt deine Zuflucht.

Digitized by Google

10. Es wird dir * kein Uebels begegnen, und keine Plage wird zu deiner Hütte sich nahen. *Hiob 5,19.

11. Denn * er hat seinen Engeln befohlen über dir, daß sie dich behüten auf allen deinen Wegen, *Matth.4,6. Luc.4,10. 16,22.

12. Daß sie dich auf den Händen tragen, und du * deinen Fuß nicht an einen Stein stößest. *Ps.121,3. Matth.4,6.

13. Auf den Löwen und Ottern wirst du gehen, und treten auf den jungen Löwen und Drachen.

14. Er begehret meiner, so will ich ihm aushelfen; er kennet meinen Namen, darum will ich ihn schützen.

15. Er ruft mich an, so will ich ihn erhören; ich * bin bey ihm in der Noth, ich will ihn heraus reissen, und zu Ehren machen; *Jes.41,10.

16. Ich will ihn sättigen mit langem Leben, und will ihm zeigen mein Heil.

Der 92. Psalm.

GOtt soll man loben, und warum?

1. Ein Psalmlied auf den Sabbathtag.

2. Das * ist ein köstliches Ding dem HErrn danken, und lobsingen deinem Namen, du Höchster, *Ps.147,1.

3. *Des Morgens deine Gnade, und des Nachts deine Wahrheit verkündigen, *Ps.89,2.

4. *Auf den zehn Saiten und Psalter, mit Spielen auf der Harfe. *Ps.144,9.

5. Denn, HErr, du lässest mich fröhlich singen von deinen Werken, und ich rühme die Geschäfte deiner Hände.

6. HErr, wie sind * deine Werke so groß? †Deine Gedanken sind so sehr tief. *Ps.104,24. †Jes.55,9.

7. Ein Thörichter glaubt das nicht, und ein Narr achtet solches nicht.

8. Die Gottlosen grünen * wie das Gras, und die Uebelthäter blühen alle, bis sie vertilget werden immer und ewiglich. *Ps.37,2. 129,6.

9. Aber * Du, HErr, bist der Höchste, und bleibest ewiglich. *Ps.97,9.

10. Denn siehe, deine Feinde, HErr, siehe, deine Feinde werden umkommen; und alle Uebelthäter müssen zerstreuet werden.

11. Aber mein * Horn wird erhöhet werden, wie eines Einhorns, und werde gesalbet mit frischem Oel. *Ps.132,17.

12. Und mein * Auge wird seine Lust sehen an meinen Feinden; und mein Ohr wird seine Lust hören an den Boshaftigen, die sich wider mich setzen. *Ps.91,8.

13. Der * Gerechte wird grünen wie ein Palmbaum, er wird wachsen wie eine Ceder auf Libanon. *Ps.52,10. Spr.11,28.

14. Die * gepflanzet sind in dem Hause des HErrn, werden in den Vorhöfen unsers GOttes grünen. *Jes.61,3.

15. Und wenn sie gleich alt werden, werden sie dennoch blühen, *fruchtbar und frisch seyn. *Ps.1,3.

16. Daß sie verkündigen, daß der HErr so * fromm ist, mein Hort, und ist kein Unrecht an ihm. *Ps.145,17.

Der 93. Psalm.

Weissagung von Christo und seinem Reich.

1. Der * HErr ist König und herrlich geschmückt; der HErr ist geschmückt, und hat ein Reich angefangen, so weit die Welt ist, und zugerichtet, daß es bleiben soll. *2Mos.15,18. Ps.97,1.

2. Von dem an stehet dein Stuhl vest; *Du bist ewig. *Ps.102,13.25.

3. HErr, die Wasserströme erheben sich, die Wasserströme erheben ihr * Brausen, die Wasserströme heben empor die Wellen, *Ps.65,8. Jes.17,12.

4. Die Wasserwogen im Meer sind groß, und brausen greulich; der HErr aber ist noch größer * in der Höhe. *Ps.92,9.

5. Dein * Wort ist eine rechte Lehre. Heiligkeit ist die Zierde deines Hauses ewiglich. *Joh.17,17.

Der 94. Psalm.

Gebet wider die Feinde der Kirche.

1. HErr GOtt, deß * die Rache ist, GOtt deß die Rache ist, erscheine. *Röm.12,19.

2. Erhebe dich, du * Richter der Welt, vergilt den Hoffärtigen, was sie verdienen. *Ps.7,12.

3. HErr, wie lange sollen die Gottlosen, wie lange sollen die Gottlosen pralen,

4. Und so trotziglich reden, und alle Uebelthäter sich so rühmen?

5. HErr, sie zerschlagen dein Volk, und plagen dein Erbe.

6. Wittwen und Fremdlinge erwürgen sie, und tödten die Waisen,

7. Und sagen: Der HErr siehet es nicht, und der GOtt Jakobs achtet es nicht.

8. Merket doch, ihr Narren unter dem Volk, und * ihr Thoren, wann wollt ihr klug werden? *Ps.92,7. Spr.1,5.

9. Der

Digitized by Google

9. Der * das Ohr gepflanzet hat, ſollte der nicht hören? Der das Auge gemacht hat, ſollte der nicht ſehen? *Spr.20,12.

10. Der die Heiden züchtiget, ſollte der nicht ſtrafen? Der die Menſchen lehret, was ſie wiſſen.

11. Aber der * HErr weiß die Gedanken der Menſchen, daß ſie eitel ſind. *1Cor.3,20.

12. *Wohl dem, den du, HErr, züchtigeſt, und †lehreſt ihn durch dein Geſetz, *Spr.3,12. †Pſ.25,9.

13. Daß er Geduld habe, wenn es übel gehet, bis dem Gottloſen die Grube bereitet werde.

14. Denn der HErr wird ſein Volk nicht verſtoßen, noch ſein Erbe verlaſſen.

15. Denn Recht muß doch Recht bleiben, und dem werden alle fromme Herzen zufallen.

16. Wer * ſtehet bey mir wider die Boshaftigen? Wer tritt zu mir wider die Uebelthäter? *Pſ.27,10.

17. Wo der HErr mir nicht hülfe, ſo läge meine Seele ſchier in der Stille.

18. Ich ſprach: *Mein Fuß hat geſtrauchelt; aber deine Gnade, HErr, hielt mich. *Pſ.73,2. Ebr.12,13.

19. Ich hatte viel Bekümmerniß in meinem Herzen, aber * deine Tröſtungen ergötzten meine Seele. *2Cor.1,4.5.

20. Du wirſt ja nimmer eins mit dem ſchädlichen Stuhl, der das Geſetz * übel deutet. *Jeſ.10,1.

21. Sie rüſten ſich wider die Seele des Gerechten, und verdammen unſchuldig Blut.

22. Aber der HErr iſt mein Schutz, mein GOtt iſt der Hort meiner Zuverſicht.

23. Und er * wird ihnen ihr Unrecht vergelten, und wird ſie um ihre Bosheit vertilgen; der HErr, unſer GOtt, wird ſie vertilgen. *Pſ.55,24.

Der 95. Pſalm.

Dem Meſſias ſoll man dankſagen und Gehorſam leiſten.

1. Kommt herzu, laßt uns dem HErrn frohlocken, und jauchzen dem Hort unſers Heils.

2. Laßt uns mit Danken * vor ſein Angeſicht kommen, und mit Pſalmen ihm jauchzen. *Pſ.100,2.

3. Denn der HErr iſt ein großer GOtt, und ein großer König * über alle Götter. *Pſ.96,4.10. 145,3.

4. Denn in * ſeiner Hand iſt, was die Erde bringet; und die Höhen der Berge ſind auch ſein. *Pſ.50,10.

5. Denn ſein iſt das Meer, und Er hat es gemacht; und ſeine Hände haben das Trockne bereitet.

6. Kommt, laßt uns anbeten, und knieen, und niederfallen vor dem HErrn, der uns gemacht hat.

7. Denn * Er iſt unſer GOtt, und wir das Volk ſeiner Weide, und Schafe ſeiner Hand. †Heute, ſo ihr ſeine Stimme höret, *Pſ.100,3. †Ebr.3,7. 4,7.

8. So verſtocket euer Herz nicht, wie zu Meriba geſchahe, wie zu Maſſa in der Wüſte.

9. Da * mich eure Väter verſuchten, fühlten und ſahen meine Werke, *2Moſ.17,2.7. 4Moſ.14,22. Ebr.3,17.

10. Daß ich vierzig Jahre Mühe hatte mit dieſem Volk, und ſprach: Es ſind Leute, deren Herz immer den Irrweg will, und die meine Wege nicht lernen wollen;

11. Daß ich ſchwur in meinem Zorn: *Sie ſollen nicht zu meiner Ruhe kommen. *4Moſ.14,23. Pſ.106,26.

Der 96. Pſalm.

Von dem neuen Liede des heiligen Evangelii.

1. *Singet dem HErrn ein neues Lied; ſinget dem HErrn alle Welt; *Pſ.98,1.

2. Singet * dem HErrn, und lobet ſeinen Namen; prediget einen Tag am andern ſein Heil; *1Chron.17,23.

3. Erzählet unter den Heiden ſeine Ehre, unter allen Völkern ſeine Wunder.

4. Denn * der HErr iſt groß und hoch zu loben, wunderbarlich über alle Götter. *Pſ.95,3. Sir.43,31.

5. Denn * alle Götter der Völker ſind Götzen, aber der HErr hat den Himmel gemacht. *Jeſ.41,24.29.

6. Es ſtehet herrlich und prächtig vor ihm, und gehet gewaltiglich und löblich zu in ſeinem Heiligthum.

7. Ihr Völker, *bringet her dem HErrn, bringet her dem HErrn Ehre und Macht! *Pſ.29,1.

8. *Bringet her dem HErrn die Ehre ſeinem Namen, bringet Geſchenke, und kommt in ſeine Vorhöfe! *Pſ.138,5.

9. *Betet an den HErrn im heiligen Schmuck, es fürchte ihn alle Welt! *Pſ.29,8.

10. Sa-

Digitized by Google

10. Saget unter den Heiden, daß der HErr König sey, und habe sein Reich, so weit die Welt ist, bereitet, daß es bleiben soll, und richtet die Völker recht.

11. *Himmel freue dich, und Erde sey fröhlich; das Meer brause, und was darinnen ist; *Jes.49,13.

12. Das Feld * sey fröhlich, und alles, was darauf ist; und lasset rühmen alle Bäume im Walde, *Ps.132,9.

13. Vor dem HErrn, denn er kommt, denn er kommt zu richten das Erdreich. Er wird den Erdboden richten mit Gerechtigkeit, und die Völker mit seiner Wahrheit.

Der 97. Psalm.

Von Christo und seinem Königreich.

1. Der * HErr ist König, deß freue sich das Erdreich, und seyn fröhlich die Inseln, so viel ihrer ist. *2Mos.15,18.

2. Wolken und Dunkel ist um ihn her, *Gerechtigkeit und Gericht ist seines Stuhls Vestung. *Ps.89,15.

3. Feuer * gehet vor ihm her, und zündet an umher seine Feinde. *Ebr.12,29.

4. Seine Blitze leuchten auf den Erdboden, das Erdreich * siehet und erschrickt. *Ps.77,17. Nah.1,5.

5. Berge * zerschmelzen wie Wachs vor dem HErrn, vor dem Herrscher des ganzen Erdbodens. *Jes.24,18.

6. Die * Himmel verkündigen seine Gerechtigkeit, und alle Völker sehen seine Ehre. *Ps.19,2.

7. Schämen müssen sich Alle, *die den Bildern dienen, und sich der Götzen rühmen. †Betet ihn an, alle Götter. *2Mos.20,4. †Ebr.1,6.

8. Zion höret es, und ist froh, und die Töchter Judas sind fröhlich, HErr, über deinem Regiment.

9. Denn Du, *HErr, bist der Höchste in allen Ländern; du bist sehr erhöhet über alle Götter. *Ps.92,9.

10. Die ihr den HErrn liebet, *hasset das Arge. Der HErr bewahret die Seelen seiner Heiligen, von der Gottlosen Hand wird er sie erretten. *Amos 5,14.15.

11. Dem Gerechten muß * das Licht immer wieder aufgehen, und Freude den frommen Herzen. *Ps.18,29. 112,4.

12. Ihr * Gerechten, freuet euch des HErrn, und danket ihm, und † preiset seine Heiligkeit. *Ps.32,11. 33,1. †Ps.30,5.

Der 98. Psalm.

Vermahnung zum Lobe Christi.

1. Ein Psalm.

Singet * dem HErrn ein neues Lied, denn er thut Wunder. †Er sieget mit seiner Rechten, und mit seinem heiligen Arm. *Ps.96,1. †Jes.51,9.

2. Der HErr läßt sein Heil verkündigen, vor den Völkern läßt er seine Gerechtigkeit offenbaren.

3. Er gedenket an seine Gnade und Wahrheit dem Hause Israel. Aller * Welt Ende sehen das Heil unsers GOttes. *Jes.52,10.

4. Jauchzet dem HErrn alle Welt, singet, rühmet und lobet;

5. Lobet den HErrn mit Harfen, mit Harfen und mit Psalmen;

6. Mit Trompeten und Posaunen jauchzet vor dem HErrn, dem Könige.

7. *Das Meer brause, und was darinnen ist, der Erdboden, und die darauf wohnen. *Ps.96,11.

8. Die Wasserströme frohlocken, und alle Berge seyn fröhlich,

9. Vor dem HErrn, denn * er kommt das Erdreich zu richten. Er wird den Erdboden richten mit Gerechtigkeit, und die Völker mit Recht. *Ps.9,9. 50,

Der 99. Psalm.

Von des Reichs Christi Beschaffenheit.

1. Der * HErr ist König, darum toben die Völker; er sitzet auf † Cherubim, darum reget sich die Welt. *Ps.93,1. †Ps.80,2.

2. Der * HErr ist groß zu Zion, und hoch über alle Völker. *Ps.48,2.

3. Man danke deinem großen und wunderbarlichen Namen, der da heilig ist.

4. Im Reich dieses Königs hat man das Recht lieb. Du gibst Frömmigkeit, Du * schaffest Gericht und Gerechtigkeit in Jakob. *Jes.9,7.

5. *Erhebet den HErrn, unsern GOtt, betet an zu seinem Fußschemel; denn Er ist heilig. *Jes.6,3.

6. *Mose und Aaron unter seinen Priestern, und Samuel unter denen, die seinen Namen anrufen, sie riefen an den HErrn, und Er erhörete sie. *2Mos.14,15.

7. Er redete mit ihnen durch eine Wol-

Digitized by Google

Wolkenſäule; ſie hielten ſeine Zeugniſſe und Gebote, die er ihnen gab.

8. HErr, Du biſt unſer GOtt, du erhöreteſt ſie; du GOtt, vergabeſt ihnen, und ſtrafteſt ihr Thun.

9. Erhöhet den HErrn, unſern GOtt, und * betet an zu ſeinem heiligen Berge, denn der HErr, unſer GOtt, iſt heilig.

*Pſ.3,5.

Der 100. Pſalm.

Dankſagung für GOttes Wohlthaten.

1. Ein Dankpſalm.

Jauchzet * dem HErrn, alle Welt.

*Pſ.66,2. 117,1.

2. *Dienet dem HErrn mit Freuden, kommt vor ſein Angeſicht mit Frohlocken.

*Pſ.2,11. 95,2.

3. Erkennet, daß der HErr GOtt iſt. *Er hat uns gemacht, und nicht wir ſelbſt, zu ſeinem Volk, und zu Schafen ſeiner Weide. *Pſ.95,7.

4. Gehet zu ſeinen Thoren ein mit Danken, zu ſeinen Vorhöfen mit Loben; danket ihm, lobet ſeinen Namen.

5. Denn der HErr iſt freundlich, und ſeine * Gnade währet ewig, und ſeine Wahrheit für und für. *Pſ.117,2.

Der 101. Pſalm.

Davids Regentenſpiegel.

1. Ein Pſalm Davids.

Von Gnade und Recht will ich ſingen, und dir, HErr, lobſagen.

2. Ich handle vorſichtig und redlich bey denen, die mir zugehören, und wandle treulich in meinem Hauſe.

3. Ich nehme mir keine böſe Sache vor. Ich haſſe den Uebertreter, und laſſe ihn nicht bey mir bleiben.

4. Ein verkehrtes Herz muß von mir *weichen, den Böſen leide ich nicht.

*Pſ.6,9.

5. Der * ſeinen Nächſten heimlich verleumdet, den vertilge ich. Ich mag deß nicht, der ſtolze Geberden und hohen Muth hat. *Pſ.15,3.

6. Meine Augen ſehen nach den Treuen im Lande, daß ſie bey mir wohnen, und habe gerne fromme Diener.

7. *Falſche Leute halte ich nicht in meinem Hauſe, die Lügner gedeihen nicht bey mir. *Spr.13,5.

8. Frühe vertilge ich alle Gottloſen im Lande, daß ich alle Uebelthäter ausrotte aus der Stadt des HErrn.

Der 102. Pſalm.

Bußgebet angefochtener und gnadenhungriger Herzen.

1. Ein Gebet des Elenden, ſo er betrübt iſt, und ſeine Klage vor dem HErrn ausſchüttet.

2. *HErr, höre mein Gebet, und laß mein Schreyen zu dir kommen

*Pſ.5,2. 17,1.

3. *Verbirg dein Antlitz nicht vor mir in der Noth, neige deine Ohren zu mir; wenn ich dich anrufe, ſo erhöre mich bald.

*Pſ.13,2.

4. Denn meine Tage ſind vergangen wie ein Rauch, und meine Gebeine ſind verbrannt wie ein Brand.

5. Mein Herz iſt geſchlagen, und verdorret wie Gras, daß ich auch vergeſſe mein Brod zu eſſen.

6. Mein Gebein klebt an meinem Fleiſch, vor Heulen und Seufzen.

7. Ich bin gleich wie eine Rohrdommel in der Wüſte; ich bin gleich wie ein Käuzlein in den verſtörten Städten.

8. Ich wache, und bin wie ein einſamer Vogel auf dem Dach.

9. Täglich ſchmähen mich meine Feinde, und die mich ſpotten, ſchwören bey mir.

10. Denn ich * eſſe Aſche wie Brod, und †miſche meinen Trank mit Weinen,

*Hiob 3,24. †Pſ.80,6.

11. Vor deinem Drohen und Zorn, daß du mich aufgehoben, und zu Boden geſtoßen haſt.

12. Meine * Tage ſind dahin, †wie ein Schatten, und Ich verdorre wie Gras.

*Pſ.90,5. †Hiob 14,2.

13. Du aber, HErr, bleibeſt ewiglich und dein Gedächtniß für und für.

14. Du wolleſt dich aufmachen, und über Zion erbarmen; denn es iſt Zeit, daß du ihr gnädig ſeyſt, und die Stunde iſt gekommen.

15. Denn deine Knechte wollten gerne, daß ſie gebauet würde, und ſähen gerne daß ihre Steine und Kalk zugerichtet würden;

16. Daß die Heiden den Namen des HErrn fürchten, und alle Könige auf Erden deine Ehre;

17. Daß der HErr Zion bauet, und erſcheinet in ſeiner Ehre;

18. Er wendet ſich zum Gebet der Verlaſſenen, und verſchmähet ihr Gebet nicht.

19. Das werde geſchrieben auf die Nachkommen, und das Volk, das geſchaffen ſoll werden, wird den HErrn loben.

20. Denn

Digitized by Google

20. Denn er * schauet von seiner heiligen Höhe, und der HErr siehet vom Himmel auf Erden, *Ps.14,2.

21. Daß er das Seufzen des Gefangenen höre, und los mache die Kinder des Todes;

22. Auf daß sie zu Zion predigen den Namen des HErrn, und sein Lob zu Jerusalem;

23. Wenn die Völker zusammen kommen, und die Königreiche, dem HErrn zu dienen.

24. Er demüthiget auf dem Wege meine Kraft, er verkürzet meine Tage.

25. Ich sage: Mein GOtt, nimm mich nicht weg in der Hälfte meiner Tage. Deine * Jahre währen für und für. *Ps.61,7.

26. Du * hast vorhin die Erde gegründet, und die Himmel sind deiner Hände Werk. *Ps.89,12. Ebr.1,10.

27. Sie werden vergehen, aber Du bleibest. Sie werden alle veralten, wie ein Gewand; sie werden verwandelt, wie ein Kleid, wenn du sie verwandeln wirst.

28. Du aber bleibest, wie du bist, und deine Jahre nehmen kein Ende.

29. Die * Kinder deiner Knechte werden bleiben, und ihr Same wird vor dir gedeihen. *Ps.69,37.

Der 103. Psalm.

GOttes Güte soll man preisen.

1. Ein Psalm Davids.

*Lobe den HErrn, meine Seele, und was in mir ist, seinen heiligen Namen; *Ps.104,1.35.

2. Lobe den HErrn, meine Seele, und vergiß nicht, was er dir Gutes gethan hat,

3. Der dir alle deine Sünde vergibt, und *heilet alle deine Gebrechen, *Ps.6,3. 147,3.

4. Der dein Leben vom Verderben erlöset, der * dich krönet mit Gnade und Barmherzigkeit, *Ps.5,13.

5. Der deinen Mund fröhlich macht, und du wieder jung wirst, *wie ein Adler. *Hiob 33,25. Jes.40,31.

6. Der HErr schaffet * Gerechtigkeit und Gericht Allen, die Unrecht leiden. *Ps.99,4.

7. Er hat seine Wege Mose wissen lassen, die Kinder Israels sein Thun.

8. *Barmherzig und gnädig ist der HErr, †geduldig und von großer Güte. *2Mos.34,6. †Ps.86,5.

9. Er wird nicht immer hadern, *noch ewiglich Zorn halten. *Jes.57,16.

10. Er handelt nicht mit uns nach unsern Sünden, und vergilt uns nicht nach unserer Missethat.

11. Denn so hoch der Himmel über der Erde ist, läßt er seine Gnade walten über die, so ihn fürchten.

12. So fern der Morgen ist vom Abend, läßt er unsere Uebertretung von uns seyn.

13. Wie sich ein Vater über Kinder erbarmet, so erbarmet sich der HErr über die, so ihn fürchten.

14. Denn Er kennet, was für ein Gemächte wir sind; er gedenket daran, *daß Wir Staub sind. *Hiob 10,9.

15. Ein Mensch ist in seinem Leben * wie Gras, er blühet wie eine Blume auf dem Felde; *1Petr.1,24.

16. Wenn der Wind darüber geht, so ist sie nimmer da, und * ihre Stätte kennet sie nicht mehr. *Ps.37,10.

17. Die * Gnade aber des HErrn währet von Ewigkeit zu Ewigkeit über die, so ihn fürchten, und seine Gerechtigkeit auf Kindeskind, *Klagl.3,22. Luc.1,50.

18. Bey denen, die seinen * Bund halten, und gedenken an seine Gebote, daß sie darnach thun. *Ps.25,10.

19. Der HErr hat * seinen Stuhl im Himmel bereitet, und sein Reich herrschet über alles. *Ps.9,8.

20. Lobet den HErrn, ihr seine Engel, ihr starken Helden, *die ihr seinen Befehl ausrichtet, daß man höre die Stimme seines Worts. *Dan.7,10.

21. Lobet den HErrn, alle seine * Heerschaaren, seine Diener, die ihr seinen Willen thut. *Joel 2,11.

22. Lobet den HErrn, alle seine Werke, an allen Orten seiner Herrschaft. Lobe den HErrn, meine Seele.

Der 104. Psalm.

Lob GOttes aus dem Buch der Natur.

1. Lobe * den HErrn, meine Seele. HErr, mein GOtt, du bist sehr herrlich; du bist schön und prächtig geschmückt. *Ps.103,1.22.

2. *Licht ist dein Kleid, das du anhast; du † breitest aus den Himmel wie einen Teppich; *1Joh.1,5. †Jes.40,22. 44,24.

3. Du * wölbest es oben mit Wasser; du fährest auf den Wolken, wie auf einem Wagen; und gehest auf den Fittigen des Windes; *1Mos.1,7. Ps.33,7.

4. Der

Digitized by Google

4. Der * du machest deine Engel zu Winden, und deine Diener zu Feuerflammen; *Ebr.1,7.

5. Der du das Erdreich gründest auf seinen Boden, daß es bleibet immer und ewiglich.

6. Mit der Tiefe deckest du es, wie mit einem Kleide, und Wasser stehen über den Bergen.

7. Aber von deinem Schelten fliehen sie, von deinem * Donner fahren sie dahin. *Hiob 37,4.5. Ps.18,14.15.

8. Die Berge gehen hoch hervor, und die Breiten setzen sich herunter, zum Ort, den du ihnen gegründet hast.

9. Du hast * eine Grenze gesetzt, darüber kommen sie nicht, und müssen nicht wiederum das Erdreich bedecken. *1Mos.1,9.

10. Du * lässest Brunnen quellen in den Gründen, daß die Wasser zwischen den Bergen hinfließen, *Ps.74,15.

11. Daß alle Thiere auf dem Felde trinken, und das Wild seinen Durst lösche.

12. An denselben sitzen die Vögel des Himmels, und singen unter den Zweigen.

13. Du * feuchtest die Berge von oben her; du machest das Land voll Früchte, die du schaffest. *Ps.65,11.

14. Du * lässest Gras wachsen für das Vieh, und Saat zu Nutz den Menschen, daß du Brod aus † der Erde bringest; *5Mos.11,15. Ps.147,8. †Sir.38,4.

15. Und daß der Wein erfreue des Menschen Herz, und seine Gestalt schön werde vom Oel, und das Brod des Menschen Herz stärke;

16. Daß die Bäume des HErrn voll Safts stehen, die Cedern Libanons, die er gepflanzet hat.

17. Daselbst nisten die Vögel, und die Reiger wohnen auf den Tannen.

18. Die hohen Berge sind der Gemsen Zuflucht, und die Steinklüfte der Caninichen.

19. Du machst den Mond, das Jahr darnach zu theilen; die Sonne weiß ihren Niedergang.

20. Du machst Finsterniß, daß es Nacht wird; da regen sich alle wilde Thiere;

21. Die jungen Löwen, die da brüllen nach dem Raube, und ihre Speise suchen von GOtt.

22. Wenn aber die Sonne aufgehet, heben sie sich davon, und legen sich in ihre Löcher. *Hiob 37,8.

23. So gehet dann der Mensch aus an seine Arbeit, und an sein Ackerwerk, bis an den Abend.

24. HErr, wie sind deine Werke so groß und viel? Du hast sie alle weislich geordnet, und die Erde ist voll deiner Güter.

25. Das Meer, das so groß und weit ist, da wimmelt es ohne Zahl, beyde große und kleine Thiere.

26. Daselbst gehen die Schiffe; da sind Wallfische, die du gemacht hast, daß sie darinnen scherzen.

27. Es wartet alles auf dich, daß du ihnen Speise gebest zu seiner Zeit.

28. Wenn du ihnen gibst, so sammlen sie; wenn du deine Hand aufthust, so werden sie mit Gut gesättiget.

29. Verbirgst du dein Angesicht, so erschrecken sie; du nimmst weg ihren Odem, so vergehen sie, und werden wieder zu Staub.

30. Du lässest aus deinen Odem, so werden sie geschaffen, und verneuerst die Gestalt der Erde.

31. Die Ehre des HErrn ist ewig; der HErr hat * Wohlgefallen an seinen Werken. *Weish.11,25.

32. Er schauet die Erde an, so bebet sie, er rühret die Berge an, so rauchen sie.

33. Ich * will dem HErrn singen mein Lebenlang, und meinen GOtt loben, so lange ich bin. *Ps.63,5.

34. Meine Rede müsse ihm wohlgefallen. Ich freue mich des HErrn.

35. Der * Sünder müsse ein Ende werden auf Erden, und die Gottlosen nicht mehr seyn. Lobe den HErrn, meine Seele. Halleluja. *Ps.7,10.

Der 105. Psalm.

Kurze Chronica von Abraham bis auf Josua.

1. Danket * dem HErrn, und prediget seinen Namen; verkündiget sein Thun unter den Völkern; *Jes.12,4.

2. Singet von ihm, und lobet ihn; redet von allen seinen Wundern;

3. Rühmet seinen heiligen Namen; es freue sich das Herz derer, die den HErrn suchen;

4. Fraget nach dem HErrn, und nach seiner Macht; *suchet sein Antlitz allewege; *Ps.27,8.

5. Gedenket seiner Wunderwerke, die er gethan hat, seiner Wunder und seines Worts;

6. Ihr, der Same Abrahams, seines Knechts,

Knechts, ihr Kinder Jakobs, seine Auserwählten.

7. Er ist der HErr, unser GOtt; er richtet in aller Welt.

8. Er gedenket ewiglich an seinen Bund des Worts, das er verheißen hat auf viele tausend für und für,

9. Den er gemacht hat mit Abraham, und des Eides mit Isaak;

10. Und stellete dasselbe Jakob zu einem Recht, und Israel zum ewigen Bunde,

11. Und sprach: Dir will ich das Land Canaan geben, das Loos eures Erbes;

12. Da sie wenig und gering waren, und Fremdlinge darinnen.

13. Und * sie zogen von Volk zu Volk, von einem Königreich zum andern Volk. *1Mos.12,1. 13,18.

14. Er ließ keinen Menschen ihnen Schaden thun, und * strafte Könige um ihrer willen. *1Mos.20,3.7.

15. Taſtet meine Gesalbten nicht an, und thut meinen Propheten kein Leid.

16. Und er ließ eine * Theurung in das Land kommen, und entzog allen Vorrath des Brods. *1Mos.41,54.

17. Er sandte einen Mann vor ihnen hin, Joseph ward * zum Knechte verkauft. *1Mos.37,28.

18. Sie * zwangen seine Füße in Stock, sein Leib mußte in Eisen liegen; *1Mos.39,20.

19. Bis daß sein Wort kam, und die Rede des HErrn ihn durchläuterte.

20. Da sandte der König hin, und * ließ ihn los geben, der Herr über Völker hieß ihn auslassen. *1Mos.41,14.

21. Er * setzte ihn zum Herrn über sein Haus, zum Herrscher über alle seine Güter, *1Mos.41,40.

22. Daß er seine Fürsten unterwiese nach seiner Weise, und seine Aeltesten Weisheit lehrete.

23. Und * Israel zog in Egypten, und Jakob ward ein Fremdling im Lande Hams. *1Mos.46,1.

24. * Und er ließ sein Volk sehr wachsen, und machte sie mächtiger, denn ihre Feinde. *2Mos.1,7.12.

25. Er verkehrete Jener Herz, daß * sie seinem Volk gram wurden, und dachten seine Knechte mit List zu dämpfen. *2Mos.1,10. Weish.17,2.

26. Er * sandte seinen Knecht Mose, Aaron, den er hatte erwählet. *2Mos.3,10.

27. Dieselben * thaten seine Zeichen unter ihnen, und seine † Wunder im Lande Hams. *2Mos.7,10. †Ps.106,22.

28. Er ließ Finsterniß kommen, und machte es finster; und waren nicht ungehorsam seinen Worten.

29. Er * verwandelte ihr Wasser in Blut, und tödtete ihre Fische. *2Mos.7,20.

30. Ihr Land * wimmelte Kröten heraus, in den Kammern ihrer Könige. *2Mos.8,6.

31. Er sprach, da * kam Ungeziefer, Läuse, in allen ihren Grenzen. *Ps.78,45.

32. Er gab ihnen Hagel zum Regen, Feuerflammen in ihrem Lande;

33. Und schlug ihre Weinstöcke und Feigenbäume, und zerbrach die Bäume in ihren Grenzen.

34. Er sprach, da kamen Heuschrecken und Käfer ohne Zahl.

35. Und sie fraßen alles Gras in ihrem Lande, und fraßen die Früchte auf ihrem Felde.

36. Und * schlug alle Erstgeburt in Egypten, alle ihre erste Erben. *2Mos.12,29.

37. Und führete sie aus mit Silber und Gold; und war kein Gebrechlicher unter ihren Stämmen.

38. Egypten ward froh, daß sie auszogen, denn ihre Furcht war auf sie gefallen.

39. Er * breitete eine Wolke aus zur Decke, und ein Feuer des Nachts zu leuchten. *2Mos.13,21.

40. Sie baten, da ließ er * Wachteln kommen, und † er sättigte sie mit Himmelbrod. *2Mos.16,13. †Joh.6,31.

41. Er * öffnete den Felsen, da flossen Wasser aus, daß Bäche liefen in der dürren Wüste. *2Mos.17,6.

42. Denn er gedachte an sein heiliges Wort, * Abraham, seinem Knechte, geredet. *1Mos.22,16.

43. Also führete er sein Volk aus mit Freuden, und seine Auserwählten mit Wonne,

44. Und gab ihnen * die Länder der Heiden, daß sie die Güter der Völker einnahmen, *Jos.1,1.3.4.6.

45. Auf daß sie halten sollten seine Rechte, und seine Gesetze bewahren, Halleluja.

Der 106. Psalm.

Gutthaten GOttes, den Israeliten erzeiget. Große Strafe des Undanks.

1. Halleluja.

Danket * dem HErrn, denn er ist freundlich, und seine Güte währet ewiglich. *Ps.107,1.

2. Wer

2. Wer kann * die großen Thaten des HErrn ausreden, und alle seine löbliche Werke preisen? *2Mos. 15, 1.

3. * Wohl denen, die das Gebot halten, und thun immerdar recht. * Spr. 19, 16.

4. HErr, * gedenke meiner nach der Gnade, die du deinem Volk verheißen hast; beweise uns deine Hülfe, *Neh. 5, 19. 13, 21.

5. Daß wir sehen mögen die Wohlfahrt deiner Auserwählten, und uns freuen daß es deinem Volk wohl gehet, und uns rühmen mit deinem Erbtheil.

6. Wir * haben gesündiget, samt unsern Vätern, wir haben mißgehandelt, und sind gottlos gewesen. * Klagl. 3, 42. Dan. 9, 5.

7. Unsere Väter in Egypten wollten deine Wunder nicht verstehen; sie gedachten nicht an deine große Güte, und waren ungehorsam am Meer, nemlich am Schilfmeer.

8. Er half ihnen aber um seines Namens willen, daß er seine Macht bewiese.

9. Und er * schalt das Schilfmeer, da ward es trocken, und führete sie durch die Tiefen, wie in einer Wüste; * 2 Mos. 14, 21.

10. Und half * ihnen von der Hand deß, der sie hassete, und erlöste sie von der Hand des Feindes. * Luc. 1, 71.

11. Und * die Wasser ersäuften ihre Widersacher, daß † nicht einer überblieb. *2 Mos. 14, 28. † 4 Mos. 21, 35. 2 Mos. 8, 31.

12. Da glaubten sie an seine Worte, und sangen sein Lob.

13. Aber sie vergaßen bald seiner Werke, sie warteten nicht seines Raths.

14. Und * sie wurden lüstern in der Wüste, und versuchten GOtt in der Einöde. * 4 Mos. 11, 4.

15. Er aber gab ihnen ihre Bitte, und sandte ihnen genug, bis ihnen davor ekelte.

16. Und sie * empörten sich wider Mose im Lager, wider Aaron, den Heiligen des HErrn. * 2 Mos. 16, 2. 17, 3.

17. Die * Erde that sich auf, und verschlang Dathan, und deckte zu die Rotte Abirams. * 4 Mos. 16, 31.

18. Und * Feuer ward unter ihrer Rotte angezündet, die Flamme verbrannte die Gottlosen. * 4 Mos. 16, 35.

19. Sie * machten ein Kalb in Horeb, und beteten an das gegossene Bild, * 2 Mos. 32, 4.

20. Und * verwandelten ihre Ehre in ein Gleichniß eines Ochsen, der Gras isset. *Röm. 1, 23.

21. Sie vergaßen GOttes, ihres Heilandes, der so große Dinge in Egypten gethan hatte,

22. Wunder im Lande Hams, und schreckliche Werke am Schilfmeer.

23. Und er * sprach, er wollte sie vertilgen; † wo nicht Mose, sein Auserwählter, den Riß aufgehalten hätte, seinen Grimm abzuwenden, auf daß er sie nicht gar verderbete. *2 Mos. 32, 10. † Hes. 13, 5.

24. Und * sie verachteten das liebe Land, sie glaubten seinem Wort nicht, *4 Mos. 14, 2.

25. Und murreten in ihren Hütten; sie gehorchten der Stimme des HErrn nicht.

26. Und * er hob auf seine Hand wider sie, daß er sie niederschlüge in der Wüste, * 4 Mos. 14, 23.

27. Und würfe ihren Samen unter die Heiden, und streuete sie in die Länder.

28. Und sie * hingen sich an den Baal Peor, und aßen von den Opfern der todten Götzen, * 4 Mos. 25, 3.

29. Und erzürneten ihn mit ihrem Thun; da riß auch die Plage unter sie.

30. Da * trat zu Pinehas, und schlichtete die Sache; da ward der Plage gesteuret, *4 Mos. 25, 7.

31. Und ward ihm * gerechnet zur Gerechtigkeit für und für ewiglich. *1 Mos. 15, 6.

32. Und sie erzürneten ihn am * Hader-Wasser, und sie zerplagten den Mose übel, * 2 Mos. 17, 3.

33. Denn sie betrübten ihm sein Herz, daß ihm etliche Worte entfuhren.

34. Auch vertilgten sie die Völker nicht, wie sie doch * der HErr geheißen hatte; *5 Mos. 7, 1. 2. 12, 2. 3.

35. Sondern sie mengeten sich unter die Heiden, und lerneten derselben Werke,

36. Und dieneten ihren Götzen, die geriethen ihnen zum Aergerniß.

37. Und sie * opferten ihre Söhne und ihre Töchter den Teufeln, * 3 Mos. 18, 21.

38. Und vergossen unschuldiges Blut, das Blut ihrer Söhne und ihrer Töchter, die sie opferten den Götzen Canaans, daß das Land mit Blutschulden beflecket ward;

39. Und verunreinigten sich mit ihren Werken, und hureten mit ihrem Thun.

40. Da * ergrimmete der Zorn des

HErrn über sein Volk, und gewann einen Greuel an seinem Erbe, *Richt. 2, 14.

41. Und gab sie in die Hand der Heiden, daß über sie herrscheten, die ihnen gram waren.

42. Und ihre Feinde ängsteten sie; und wurden gedemüthiget unter ihre Hände.

43. Er errettete sie oftmals; aber sie erzürneten ihn mit ihrem Vornehmen, und wurden wenig um ihrer Missethat willen.

44. Und er sahe ihre Noth an, da er ihre Klage hörete;

45. Und gedachte an seinen Bund, mit ihnen gemacht; und reuete ihn nach seiner großen Güte;

46. Und ließ sie zur Barmherzigkeit kommen, vor Allen, die sie gefangen hatten.

47. Hilf uns, HErr, unser GOtt, und *bringe uns zusammen aus den Heiden, daß wir danken deinem heiligen Namen, und rühmen dein Lob. *5 Mos. 30, 3.

48. *Gelobet sey der HErr, der GOtt Israels, von Ewigkeit zu Ewigkeit, und alles Volk spreche: Amen, Halleluja. *Ps. 72, 18.

Der 107. Psalm.

Danksagung zu GOtt für Errettung aus mancherley Nöthen.

1. Danket *dem HErrn, denn er ist freundlich, und seine Güte währet ewiglich. *Ps. 106, 1.

2. Saget, die ihr erlöset seyd durch den HErrn, die er aus der Noth erlöset hat;

3. Und die er aus den Ländern zusammen gebracht hat, vom Aufgang, vom Niedergang, von Mitternacht und vom Meer;

4. Die irre gingen in der Wüste, in ungebahntem Wege, und fanden keine Stadt, da sie wohnen konnten,

5. Hungrig und durstig, und ihre Seele verschmachtet;

6. Und *sie zum HErrn riefen in ihrer Noth, und er sie errettete aus ihren Aengsten, *Ps. 22, 6.

7. Und führete sie einen richtigen Weg, daß sie gingen zur Stadt, da sie wohnen konnten:

8. Die sollen dem HErrn danken um seine Güte, und um seine Wunder, die er an den Menschenkindern thut,

9. Daß er sättiget die durstige Seele, und *füllet die hungrige Seele mit Gutem. *Luc. 1, 53.

10. Die da sitzen mußten in Finsterniß und Dunkel, gefangen im Zwang und Eisen;

11. Darum, daß sie GOttes Geboten ungehorsam gewesen waren, und das Gesetz des Höchsten geschändet hatten;

12. Darum mußte ihr Herz mit Unglück geplaget werden, daß sie da lagen, und ihnen Niemand half;

13. Und sie zum HErrn riefen in ihrer Noth, und er ihnen half aus ihren Aengsten,

14. Und sie aus der Finsterniß und Dunkel führete, und ihre Bande zerriß:

15. Die sollen dem HErrn danken um seine Güte, und um seine Wunder, die er an den Menschenkindern thut,

16. Daß er zerbricht eherne Thüren, und zerschlägt eiserne Riegel.

17. Die Narren, so geplaget waren um ihrer Uebertretung willen, und um ihrer Sünde willen,

18. Daß ihnen eckelte vor aller Speise, und *wurden todtkrank; *Sir. 38, 15.

19. Und sie *zum HErrn riefen in ihrer Noth, und er ihnen half aus ihren Aengsten; *Luc. 17, 13.

20. Er sandte *sein Wort, und machte sie gesund, und errettete sie, daß sie nicht starben: *Weish. 16, 12.

21. Die sollen dem HErrn danken um seine Güte, und um seine Wunder, die er an den Menschenkindern thut,

22. Und *Dank opfern, und erzählen seine Werke mit Freuden. *Ps. 50, 4. 116, 17.

23. Die mit Schiffen auf dem Meer fuhren, und trieben ihren Handel in großen Wassern;

24. Die des HErrn Werke erfahren haben, und seine Wunder im Meer,

25. Wenn er sprach und einen *Sturmwind erregte, der die Wellen erhob, *Jon. 1, 4.

26. Und sie gen Himmel fuhren, und in den Abgrund fuhren, daß ihre Seele vor Angst verzagte,

27. Daß sie taumelten und wankten wie ein Trunkener, und wußten keinen Rath mehr;

28. Und sie zum HErrn *schrieen in ihrer Noth, und er sie aus ihren Aengsten führete, *Matth. 8, 25.

29. Und stillete das Ungewitter, daß die Wellen sich legten,

30. Und

30. Und sie froh wurden, daß es stille geworden war, und er sie zu Lande brachte nach ihrem Wunsch:

31. Die sollen dem HErrn danken um seine Güte, und um seine Wunder, die er an den Menschenkindern thut,

32. Und ihn bey der Gemeine preisen, und bey den Alten rühmen.

33. Die, *welchen ihre Bäche vertrocknet, und die Wasserquellen versieget waren, *1 Kön. 17, 7.

34. Daß ein fruchtbares Land nichts trug, um der Bosheit willen derer, die darinnen wohneten;

35. Und er das Trockne wiederum wasserreich machte, und im dürren Lande Wasserquellen;

36. Und die Hungrigen dahin gesetzt hat, daß sie eine Stadt zurichteten, da sie wohnen könnten,

37. Und Aecker besäen, und Weinberge pflanzen möchten, und die jährliche Früchte krigten;

38. Und er sie segnete, daß sie sich sehr mehreten, und ihnen viel Vieh gab.

39. Die, welche niedergedrückt und geschwächt waren von dem Bösen, der sie gezwungen und gedrungen hatte;

40. Da *Verachtung auf die Fürsten geschüttet war, daß alles irrig und wüste stand; *Hiob 12, 21. Jes. 40, 23.

41. Und er den Armen schützte vor Elend, und sein Geschlecht wie eine Heerde mehrete.

42. Solches *werden die Frommen sehen, und sich freuen; und aller Bosheit wird das Maul gestopfet werden. *Hiob 22, 19.

43. Wer ist weise und behält diß? So werden sie merken, wie viele Wohlthat der HErr erzeiget.

Der 108. Psalm.

Davids Danksagung und Gebet um Einsetzung ins Königreich.

1. Ein Psalmlied Davids.

2. GOtt, es ist mein rechter Ernst; ich will singen und dichten, *meine Ehre auch. *Ps. 16, 9.

3. Wohlauf, Psalter und Harfen! Ich will früh auf seyn.

4. Ich *will dir danken, HErr, unter den Völkern, ich will dir lobsingen unter den Leuten. *Ps. 57, 10.

5. Denn *deine Gnade reichet, so weit der Himmel ist, und deine Wahrheit, so weit die Wolken gehen. *Ps. 36, 6.

6. Erhebe dich, GOtt, über den Himmel, und deine Ehre über alle Lande,

7. *Auf daß deine lieben Freunde erlediget werden. Hilf mit deiner Rechten, und erhöre mich. *Ps. 60, 7.

8. GOtt redet in seinem Heiligthum, deß bin ich froh, und will Sichem theilen, und das Thal Suchoth abmessen.

9. Gilead ist mein, Manasse ist auch mein, und Ephraim ist die Macht meines Haupts, Juda ist mein Fürst,

10. Moab ist mein Waschtöpfen; ich will meinen Schuh über Edom strecken, über die Philister will ich jauchzen.

11. *Wer will mich führen in eine veste Stadt? Wer wird mich leiten in Edom? *Ps. 60, 11.

12. Wirst du es nicht thun, GOtt, der du uns verstößest, und ziehest nicht aus, GOtt, mit unserm Heer?

13. Schaffe uns Beystand in der Noth, denn *Menschenhülfe ist kein nütze. *Ps. 146, 3. 4.

14. *Mit GOtt wollen wir Thaten thun. Er wird unsere Feinde untertreten. *2 Sam. 22, 30. Ps. 18, 30.

Der 109. Psalm

Weissagung von Judas und der Juden Untreue an Christo verübt, und ihrem Fluch.

1. Ein Psalm Davids, vorzusingen.

GOtt, mein Ruhm, schweige nicht.

2. Denn sie haben ihr gottloses und falsches Maul wider mich aufgethan, und reden wider mich mit falscher Zunge;

3. Und sie reden giftig wider mich allenthalben, und streiten wider mich ohne Ursach.

4. Dafür, daß ich sie liebe, sind sie wider mich; Ich aber bete.

5. Sie *beweisen mir Böses um Gutes, und Haß um Liebe. *Ps. 35, 12.

6. Setze Gottlose über ihn, und der Satan müsse stehen zu seiner Rechten.

7. Wer sich denselben lehren läßt, deß Leben müsse gottlos seyn, und sein Gebet müsse Sünde seyn.

8. Seiner Tage müssen wenige werden, und *sein Amt müsse ein anderer empfangen. *Ap. Gesch. 1, 20.

9. Seine Kinder müssen Waisen werden, und sein Weib eine Wittwe.

10. Seine Kinder müssen in der Irre gehen und betteln, und suchen, als die verdorben sind.

11. Es müsse der Wucherer aussaugen alles, was er hat; und Fremde müssen seine Güter rauben.

12. Und Niemand müsse ihm Gutes thun, und Niemand erbarme sich seiner Waisen.

13. Seine * Nachkommen müssen ausgerottet werden, ihr Name müsse im andern Glied vertilget werden. * Ps. 21, 11.

14. Seiner * Väter Missethat müsse gedacht werden vor dem HErrn, und seiner Mutter Sünde müsse nicht ausgetilget werden. * 2 Mos. 20, 5.

15. Der HErr müsse sie nimmer aus den Augen lassen, und ihr Gedächtniß müsse ausgerottet werden auf Erden.

16. Darum, daß er so gar keine Barmherzigkeit hatte, sondern verfolgte den Elenden und Armen, und den Betrübten, daß er ihn tödtete.

17. Und er wollte den Fluch haben, der wird ihm auch kommen; er wollte des Segens nicht, so wird er auch ferne von ihm bleiben.

18. Und zog an den Fluch, wie sein Hemd, und ist in sein Inwendiges gegangen wie Wasser, und wie Oel in seine Gebeine.

19. So werde er ihm wie ein Kleid, das er anhabe, und wie ein Gürtel, da er sich allewege mit gürte.

20. So geschehe denen vom HErrn, die mir zuwider sind, und * reden Böses wider meine Seele.

21. Aber Du, HErr HErr, sey du mit mir, um deines Namens willen, denn deine Gnade ist mein Trost, errette mich.

22. Denn * ich bin arm und elend, mein Herz ist zerschlagen in mir. * Ps. 40, 18.

23. Ich * fahre dahin wie ein Schatten, der vertrieben wird, und werde verjaget, wie die Heuschrecken. * Hiob 24, 2. Ps. 144, 4.

24. Meine * Kniee sind schwach von Fasten; und mein Fleisch ist mager, und hat kein Fett. * Ps. 31, 11.

25. Und Ich muß ihr Spott seyn; wenn sie mich sehen, * schütteln sie ihren Kopf. * Matth. 27, 39.

26. Stehe mir bey, HErr, mein GOtt; hilf mir nach deiner Gnade,

27. Daß sie inne werden, daß diß sey deine Hand, daß Du, HErr, solches thust.

28. Fluchen * Sie, so segne Du. Setzen sie sich wider mich, so müssen sie zu Schanden werden; aber dein Knecht müsse sich freuen. * 1 Cor. 4, 12.

29. Meine Widersacher * müssen mit Schmach angezogen werden, und mit ihrer Schande bekleidet werden, wie mit einem Rock. * Ps. 35, 26.

30. * Ich will dem HErrn sehr danken mit meinem Munde, und ihn rühmen unter Vielen. * Ps. 22, 23.

31. Denn er stehet dem Armen * zur Rechten, daß er ihm helfe von denen, die sein Leben verurtheilen. * Ps. 16, 8.

Der 110. Psalm.

Weissagung von Christo, unserm Könige, Propheten und Hohenpriester.

1. Ein Psalm Davids.

Der HErr sprach zu meinem HErrn: * Setze dich zu meiner Rechten, bis ich deine Feinde zum Schemel deiner Füße lege. * Matth. 22, 44. Hebr. 10, 12.

2. Der HErr wird das Scepter deines Reichs senden aus Zion. Herrsche unter deinen Feinden.

3. Nach deinem Sieg wird dir dein Volk willig opfern * in heiligem Schmuck. Deine Kinder werden dir geboren, wie der † Thau aus der Morgenröthe. * Ps. 29, 2. † Mich. 5, 6.

4. Der * HErr hat geschworen, und wird ihn nicht gereuen: † Du bist ein Priester ewiglich, nach der Weise Melchisedechs. * Ps. 89, 4. † Hebr. 5, 6. 6, 20. 7, 17.

5. Der HErr zu deiner Rechten wird zerschmeissen die Könige zur Zeit seines Zorns;

6. Er wird richten unter den Heiden, er wird große Schlacht thun; er wird zerschmeißen das Haupt über große Lande.

7. Er * wird trinken vom Bach auf dem Wege; darum wird er das Haupt empor heben. * Ps. 69, 2. 3. Joh. 18, 11.

Der 111. Psalm.

Danksagung für GOttes leiblichen und geistlichen Segen.

1. Halleluja.

Ich danke dem HErrn von ganzem Herzen, im Rath der Frommen und in der Gemeine.

2. * Groß sind die Werke des HErrn; wer ihrer achtet, der hat eitel Lust daran. * Ps. 104, 24.

3. Was er ordnet, das ist löblich und herrlich; und seine Gerechtigkeit bleibet ewiglich.

4. Er

Digitized by Google

4. Er hat ein * Gedächtniß gestiftet seiner Wunder, der gnädige und barmherzige HErr. *Luc. 22, 19.

5. Er *gibt Speise denen, so ihn fürchten; er gedenket ewiglich an seinen Bund. *Ps. 34, 10. 37, 19.

6. Er läßt verkündigen seine gewaltige Thaten seinem Volk, daß er ihnen gebe das Erbe der Heiden.

7. Die Werke seiner Hände sind Wahrheit und Recht; alle seine Gebote sind rechtschaffen.

8. Sie werden erhalten immer und ewiglich, und geschehen treulich und redlich.

9. Er sendet eine Erlösung seinem Volk; er verheisset, daß sein Bund ewiglich bleiben soll. * Heilig und hehr ist sein Name. *Luc. 1, 49.

10. Die *Furcht des HErrn ist der Weisheit Anfang; das ist eine feine Klugheit, wer darnach thut, deß Lob bleibet ewiglich. *Hiob 28, 28. Spr. 1, 7. 9, 10.

Der 112. Psalm.

Der Gottesfürchtigen Eigenschaft und Glückseligkeit.

1. Halleluja.

Wohl dem, der den HErrn fürchtet, * der große Lust hat zu seinen Geboten. *Ps. 1, 1. 2.

2. Deß * Same wird gewaltig seyn auf Erden, das Geschlecht der Frommen wird gesegnet seyn. * Sprüch. 20, 7.

3. Reichthum * und die Fülle wird in ihrem Hause seyn, und ihre Gerechtigkeit bleibet ewiglich. * Ps. 34, 10.

4. Den Frommen gehet * das Licht auf in der Finsterniß, von dem Gnädigen, Barmherzigen und Gerechten. *Jes. 58, 8.

5. Wohl dem, * der barmherzig ist, und gerne leihet, und richtet seine Sachen aus, daß er Niemand Unrecht thue. *Spr. 14, 21.

6. Denn er wird ewig bleiben, des Gerechten wird nimmermehr vergessen.

7. Wenn eine Plage kommen will, so *fürchtet er sich nicht; sein Herz hoffet unverzagt auf den HErrn. * Sir. 34, 16.

8. Sein Herz ist getrost, und fürchtet sich nicht, bis * er seine Lust an seinen Feinden siehet. * Ps. 91, 8.

9. Er * streuet aus und gibt den Armen; seine Gerechtigkeit bleibt ewiglich, sein Horn wird erhöhet mit Ehren. *2 Cor. 9, 9.

10. Der Gottlose wird es sehen, und wird ihn verdrießen; * seine Zähne wird er zusammen beissen, und vergehen. Denn was die Gottlosen gerne wollten, das ist verloren. * Ps. 35, 6.

Der 113. Psalm.

GOtt gibt den Demüthigen Gnade.

1. Halleluja.

Lobet, ihr Knechte des HErrn, lobet den Namen des HErrn.

2. Gelobet sey des HErrn Name, von nun an bis in Ewigkeit.

3. Vom * Aufgang der Sonne bis zu ihrem Niedergang, sey gelobet der Name des HErrn. *Mal. 1, 11.

4. Der HErr ist hoch über alle Heiden; seine Ehre gehet, so weit der Himmel ist.

5. * Wer ist, wie der HErr, unser GOtt? Der sich so † hoch gesetzet hat, *2 Mos. 15, 11. Ps. 86, 8. † Jes. 57, 15.

6. Und auf das * Niedrige siehet im Himmel und auf Erden; * Luc. 1, 48.

7. Der * den Geringen aufrichtet aus dem Staube, und erhöhet den Armen aus dem Koth, * 1 Mos. 41, 40. 41.

8. Daß er ihn setze neben die Fürsten, neben die Fürsten seines Volks.

9. Der * die Unfruchtbare im Hause wohnen macht, daß sie eine fröhliche Kindermutter wird, Halleluja. * 1 Mos. 21, 2. 1 Sam. 1, 20. Luc. 1, 57.

Der 114. Psalm.

Von Ausführung der Kinder Israels aus Egypten.

1. Da * Israel aus Egypten zog, das Haus Jakobs aus dem fremden Volk, * 2 Mos. 12, 41.

2. Da ward Juda sein Heiligthum, Israel seine Herrschaft.

3. Das * Meer sahe, und flohe; der † Jordan wandte sich zurück; *2 Mos. 14, 22. † Jos. 3, 13. 16.

4. *Die Berge hüpften wie die Lämmer, die Hügel wie die jungen Schafe. * Ps. 68, 17.

5. Was war dir, du Meer, daß du flohest? Und du Jordan, daß du dich zurück wandtest?

6. Ihr Berge, daß ihr hüpftet, wie die Lämmer? Ihr Hügel, wie die jungen Schafe?

7. Vor dem HErrn * bebete die Erde, vor dem GOtt Jakobs, *2 Mos. 19, 16.

8. Der * den Fels wandelte in Wassersee, und die Steine in Wasserbrunnen. *2 Mos. 17, 6.

Der 115. Psalm.

Verwerfung der Abgötterey und Götzendienstes.

1. Nicht uns, HErr, nicht uns, sondern deinem Namen gib Ehre, um deine Gnade und Wahrheit.

2. Warum sollen die Heiden sagen: *Wo ist nun ihr GOtt? *Ps. 42, 4.

3. Aber unser GOtt ist im Himmel, er *kann schaffen, was er will. *Ps. 135, 6.

4. Jener Götzen aber* sind Silber und Gold, von Menschen-Händen gemacht. *Ps. 135, 15.

5. Sie haben Mäuler, und reden nicht; sie haben* Augen, und sehen nicht; *Weish. 15, 15.

6. Sie haben Ohren, und hören nicht; sie haben Nasen, und riechen nicht;

7. Sie haben Hände, und greifen nicht; Füße haben sie, und gehen nicht; und* reden nicht durch ihren Hals. *Hab. 2, 19.

8. Die* solche machen, sind gleich also, und Alle, die auf sie hoffen. *Weish. 14, 9.

9. Aber Israel hoffe auf den HErrn; der ist ihre Hülfe und Schild.

10. Das Haus Aarons hoffe auf den HErrn; der ist ihre Hülfe und Schild.

11. Die den HErrn fürchten, hoffen auf den HErrn; der ist ihre Hülfe und Schild.

12. Der HErr denket an uns, und segnet uns; er segnet das Haus Israels, er segnet das Haus Aarons;

13. Er segnet, die den HErrn fürchten, beide Kleine und Große.

14. Der HErr segne euch je mehr und mehr, euch und eure Kinder.

15. Ihr * seyd die Gesegneten des HErrn, der Himmel und Erde gemacht hat. *1 Mos. 26, 29.

16. Der Himmel allenthalben ist des HErrn, aber die Erde hat er den Menschenkindern gegeben.

17. Die * Todten werden dich, HErr, nicht loben, noch die hinunter fahren in die Stille. *Ps. 6, 6. Jes. 38, 18.

18. Sondern Wir loben den HErrn von nun an bis in Ewigkeit, Halleluja.

Der 116. Psalm.

Wie man sich im Kreuz trösten und verhalten soll.

1. Das ist mir lieb, daß der HErr meine Stimme und mein Flehen höret,

2. Daß er sein Ohr zu mir neiget; darum will ich mein Lebenlang ihn anrufen.

3. * Stricke des Todes hatten mich umfangen, und Angst der Hölle hatte mich getroffen; ich kam in Jammer und Noth. *2 Sam. 22, 5.

4. Aber ich rief an den Namen des HErrn: O HErr, errette meine Seele!

5. Der HErr ist gnädig und gerecht, und unser GOtt ist barmherzig.

6. Der HErr behütet die Einfältigen. Wenn ich unterliege, so hilft er mir.

7. * Sey nun wieder zufrieden, meine Seele, denn der HErr thut dir Gutes. *Ps. 42, 6. 12.

8. Denn du hast meine Seele aus dem Tode gerissen, mein Auge von den Thränen, meinen Fuß vom Gleiten.

9. Ich will* wandeln vor dem HErrn, im Lande der Lebendigen. *1 Mos. 17, 1.

10. *Ich glaube, darum rede ich. Ich werde aber sehr geplaget. *Röm. 10, 10.

11. Ich sprach in meinem Zagen: *Alle Menschen sind Lügner. *Röm. 3, 4.

12. *Wie soll ich dem HErrn vergelten alle seine Wohlthat, die er an mir thut? *Tob. 12, 2. 5. 7.

13. Ich will den heilsamen Kelch nehmen, und des HErrn Namen predigen.

14. Ich will * meine Gelübde dem HErrn bezahlen, vor allem seinem Volk. *Ps. 22, 26.

15. Der Tod seiner Heiligen ist werth gehalten vor dem HErrn.

16. O HErr, ich bin dein Knecht; ich bin dein Knecht, deiner Magd Sohn. Du hast meine Bande zerrissen.

17. Dir will ich Dank* opfern, und des HErrn Namen predigen. *Hos. 14, 3.

18. Ich * will meine Gelübde dem HErrn bezahlen, vor allem seinem Volk, *Ps. 50, 14. Jon. 2, 10.

19. In den Höfen am Hause des HErrn, in dir, Jerusalem, Halleluja.

Der 117. Psalm.

Von dem Messia und seinem Reich.

1. Lobet den HErrn, alle Heiden, preiset ihn, alle Völker.

2. Denn * seine Gnade und Wahrheit waltet über uns in Ewigkeit. Halleluja. *Ps. 100, 5. 2 Mos. 34, 6.

Der 118. Psalm.

Danksagung für die Gutthaten, durch Christi Leiden erworben.

1. Danket * dem HErrn, denn er ist freundlich, und seine Güte währet ewiglich. *Ps. 107, 1.

2. Es sage nun * Israel: Seine Güte währet ewiglich. *Ps. 115, 12. 13.

3. Es sage nun das Haus Aarons: Seine Güte währet ewiglich.

4. Es sagen nun, die den HErrn fürchten: Seine Güte währet ewiglich.

5. * In

Digitized by Google

5. * In der Angst rief ich den HErrn an, und der HErr erhörete mich, und tröstete mich. * Jes. 26, 16.

6. Der * HErr ist mit mir, darum fürchte ich mich nicht; was können mir Menschen thun? * Ps. 56, 5.

7. Der HErr ist mit mir, mir zu helfen; und * Ich will meine Lust sehen an meinen Feinden. * Ps. 54, 9.

8. * Es ist gut auf den HErrn vertrauen, und sich nicht verlassen auf Menschen. * Ps. 108, 12.

9. Es ist gut auf den HErrn vertrauen, und sich nicht verlassen auf Fürsten.

10. Alle Heiden umgeben mich, aber im Namen des HErrn will ich sie zerhauen.

11. Sie * umgeben mich allenthalben, aber im Namen des HErrn will ich sie zerhauen. * Ps. 17, 11.

12. * Sie umgeben mich wie Bienen, sie dampfen wie ein Feuer in Dornen, aber im Namen des HErrn will ich sie zerhauen. * 5 Mos. 1, 44.

13. Man stößt mich, daß ich fallen soll, aber der HErr hilft mir.

14. Der HErr ist meine Macht, und mein * Psalm, und ist mein Heil. * 2 Mos. 15, 2. Jes. 12, 2.

15. Man singet mit Freuden vom Sieg in den Hütten der Gerechten: Die Rechte des HErrn behält den Sieg;

16. Die Rechte des HErrn ist erhöhet; die Rechte des HErrn behält den Sieg.

17. Ich werde nicht sterben, sondern leben, und des HErrn Werk verkündigen.

18 Der HErr züchtiget mich wohl, aber er gibt mich dem Tode nicht.

19. * Thut mir auf die Thore der Gerechtigkeit, daß ich dahinein gehe, und dem HErrn danke. * Jes. 26, 2.

20. Das ist das Thor des HErrn; die Gerechten werden dahinein gehen.

21. Ich danke dir, * daß du mich demüthigest, und hilfst mir. * Ps. 119, 71.

22. Der * Stein, den die Bauleute verworfen, ist zum Eckstein geworden. * Matth. 21, 42.

23. Das ist vom HErrn geschehen, und ist ein Wunder vor unsern Augen.

24. Diß ist der Tag, den der HErr macht; * laßt uns freuen, und fröhlich darinnen seyn. * Offenb. 19, 7.

25. O HErr, * hilf, o HErr, laß wohl gelingen! * Joh. 12, 13.

26. Gelobet sey, der da kommt im Namen des HErrn! Wir segnen euch, die ihr vom Hause des HErrn seyd.

27. Der HErr ist GOtt, der uns erleuchtet. Schmücket das Fest mit Mayen, bis an die Hörner des Altars.

28. Du bist mein GOtt, und ich danke dir; mein GOtt, ich will dich preisen.

29. Danket * dem HErrn, denn er ist freundlich, und seine Güte währet ewiglich. * Ps. 136, 1. 26.

Der 119. Psalm

Der Christen goldenes A B C vom Lobe, Liebe, Kraft und Nutzen des Worts GOttes.

1. Wohl * denen, die ohne Wandel leben, die im Gesetz des HErrn wandeln. * Ps. 1, 1. 2. 112, 1.

2. Wohl denen, die seine Zeugnisse halten, die ihn von ganzem Herzen suchen.

3. Denn welche auf seinen Wegen wandeln, die thun kein Uebels.

4. Du hast geboten fleißig zu halten deine Befehle.

5. O daß mein Leben deine Rechte mit ganzem Ernst hielte!

6. Wenn ich schaue allein auf deine Gebote, so werde ich nicht zu Schanden.

7. Ich danke dir von rechtem Herzen, daß du mich lehrest die Rechte deiner Gerechtigkeit.

8. Deine Rechte will ich halten; verlaß mich nimmermehr.

9. Wie wird ein Jüngling seinen Weg unsträflich gehen? Wenn er sich hält nach deinen Worten.

10. Ich suche dich von ganzem Herzen; laß mich nicht fehlen deiner Gebote.

11. Ich behalte dein Wort in meinem Herzen, auf daß ich nicht wider dich sündige.

12. Gelobet seyst du, HErr! Lehre mich deine Rechte.

13. Ich will mit meinen Lippen erzählen alle Rechte deines Mundes.

14. Ich freue mich des Weges deiner Zeugnisse, als über allerley Reichthum.

15. Ich rede, was du befohlen hast, und schaue auf deine Wege:

16. Ich habe Lust zu deinen Rechten, und vergesse deiner Worte nicht.
17. Thue wohl deinem Knechte, daß ich lebe, und dein Wort halte.
18. Oeffne mir die Augen, daß ich sehe die Wunder an deinem Gesetz.
19. Ich * bin ein Gast auf Erden; verbirg deine Gebote nicht vor mir. * Ps. 39, 13.
20. Meine Seele ist zermalmet vor Verlangen nach deinen Rechten allezeit.
21. Du schiltst die Stolzen; * verflucht sind, die deiner Gebote fehlen. * Jer. 11, 3.
22. Wende von mir Schmach und Verachtung, denn ich halte deine Zeugnisse.
23. Es * sitzen auch die Fürsten, und reden wider mich; aber dein Knecht redet von deinen Rechten. * Ps. 2, 2.
24. Ich habe Lust zu deinen Zeugnissen, die sind meine Rathsleute.
25. Meine Seele liegt im Staube; erquicke mich nach deinem Wort.
26. Ich erzähle meine Wege, und du erhöreſt mich; lehre mich deine Rechte.
27. Unterweise mich den Weg deiner Befehle, so will ich * reden von deinen Wundern. * Ps. 105, 2.
28. Ich gräme mich, daß mir das Herz verschmachtet; stärke mich nach deinem Wort.
29. Wende von mir den falschen Weg, und gönne mir dein Gesetz.
30. Ich habe den Weg der Wahrheit erwählet, deine Rechte habe ich vor mich gestellet.
31. Ich hange an deinen Zeugnissen; HErr, laß mich nicht zu Schanden werden.
32. Wenn du mein Herz tröstest, so laufe ich den Weg deiner Gebote.
33. Zeige mir, HErr, den Weg deiner Rechte, daß ich sie bewahre bis ans Ende.
34. Unterweise mich, daß ich bewahre dein Gesetz, und halte es von ganzem Herzen.
35. Führe mich auf dem Steige deiner Gebote, denn ich habe Lust dazu.
36. Neige mein Herz zu deinen Zeugnissen, und nicht zum Geiz.
37. Wende meine Augen ab, daß sie nicht sehen nach unnützer Lehre, sondern erquicke mich auf deinem Wege.
38. Laß deinen Knecht dein Gebot vestiglich für dein Wort halten, daß ich dich fürchte.
39. Wende von mir die Schmach, die ich scheue, denn deine Rechte sind lieblich.
40. Siehe, ich begehre deiner Befehle, erquicke mich mit deiner Gerechtigkeit.
41. HErr, laß mir deine Gnade widerfahren, deine Hülfe nach deinem Wort,
42. Daß ich antworten möge * meinem Lästerer, denn ich verlasse mich auf dein Wort. * Ps. 42, 4. 11.
43. Und * nimm ja nicht von meinem Munde das Wort der Wahrheit, denn ich hoffe auf deine Rechte. * Jer. 15, 16.
44. Ich will dein Gesetz halten allewege, immer und ewiglich.
45. Und ich wandle fröhlich, denn ich suche deine Befehle.
46. Ich rede von deinen Zeugnissen * vor Königen, und † schäme mich nicht, * Matth. 10, 18. † Röm. 1, 16.
47. Und habe Lust an deinen Geboten, und sind mir lieb,
48. Und hebe meine Hände auf zu deinen Geboten, die mir lieb sind, und rede von deinen Rechten.
49. Gedenke deinem Knechte an dein Wort, auf welches du mich lässest hoffen.
50. Das ist mein Trost in meinem Elend, denn dein Wort * erquicket mich. * Ps. 19, 8.
51. Die Stolzen haben ihren Spott an mir, dennoch * weiche ich nicht von deinem Gesetz. * 5 Mos. 17, 11.
52. HErr, wenn ich gedenke, wie du von der Welt her gerichtet hast, so werde ich getröstet.
53. Ich bin entbrannt über die Gottlosen, die dein Gesetz verlassen.
54. Deine Rechte sind mein Lied in dem Hause meiner Wallfahrt.
55. HErr, ich gedenke des Nachts an deinen Namen, und halte dein Gesetz.
56. Das ist mein Schatz, daß ich deine Befehle halte.
57. Ich habe gesagt, HErr, das soll mein Erbe seyn, daß ich deine Wege halte.
58. Ich flehe vor deinem Angesicht von ganzem Herzen; * sey mir gnädig nach deinem Wort. * Ps. 123, 3.
59. Ich betrachte meine Wege, und kehre meine Füße zu deinen Zeugnissen.
60. Ich

Digitized by Google

60. Ich eile und säume mich nicht, zu halten deine Gebote.
61. Der Gottlosen Rotte beraubet mich, aber ich vergesse deines Gesetzes nicht.
62. Zur *Mitternacht stehe ich auf, dir zu danken für die Rechte deiner Gerechtigkeit. *Ps. 42, 9.
63. Ich halte mich zu denen, die dich fürchten, und deine Befehle halten.
64. HErr, *die Erde ist voll deiner Güte; lehre mich deine Rechte. *Ps. 33, 5.
65. Du thust Gutes deinem Knechte, HErr, nach deinem Wort.
66. Lehre mich heilsame Sitten und Erkenntniß, denn ich glaube deinen Geboten.
67. Ehe ich gedemüthiget ward, irrete ich; nun aber halte ich dein Wort.
68. Du bist gütig und freundlich; lehre mich deine Rechte.
69. Die Stolzen erdichten Lügen über mich; Ich aber halte von ganzem Herzen deine Befehle.
70. Ihr Herz ist dick wie Schmeer; Ich aber habe Lust an deinem Gesetz.
71. Es ist mir lieb, daß du mich gedemüthiget hast, daß ich deine Rechte lerne.
72. Das Gesetz deines Mundes ist mir lieber, denn viel tausend Stück * Gold und Silber. * Ps. 19, 11.
73. Deine * Hand hat mich gemacht und bereitet; unterweise mich, daß ich deine Gebote lerne. * Hiob 10, 8.
74. Die dich fürchten, sehen mich, und freuen sich, denn ich hoffe auf dein Wort.
75. HErr, ich weiß, daß deine Gerichte recht sind, und hast mich treulich gedemüthiget.
76. Deine Gnade müsse mein Trost seyn, wie du deinem Knechte zugesaget hast.
77. Laß mir deine Barmherzigkeit widerfahren, daß ich lebe, denn ich habe Lust zu deinem Gesetz.
78. Ach daß die Stolzen müßten zu Schanden werden, die mich mit Lügen niederdrücken; Ich aber rede von deinem Befehl.
79. Ach daß sich müßten zu mir halten, die dich fürchten und deine Zeugnisse kennen.
80. *Mein Herz bleibe rechtschaffen in deinen Rechten, daß ich nicht zu Schanden werde. * Ps. 18, 23.
81. Meine Seele *verlanget nach deinem Heil, ich hoffe auf dein Wort. *1 Mos. 49, 18.
82. Meine Augen sehnen sich nach deinem Wort, und sagen: Wann tröstest du mich?
83. Denn ich bin wie eine Haut im Rauch; deiner Rechte vergesse ich nicht.
84. Wie * lange soll dein Knecht warten? Wann willst du Gericht halten über meine Verfolger? * Offenb. 6, 10.
85. Die Stolzen graben mir Gruben, die nicht sind nach deinem Gesetz.
86. Deine * Gebote sind eitel Wahrheit. Sie verfolgen mich mit Lügen; hilf mir. * Job. 17. 17.
87. Sie haben mich schier umgebracht auf Erden; Ich aber verlasse deine Befehle nicht.
88. Erquicke mich durch deine Gnade, daß ich halte die Zeugnisse deines Mundes.
89. HErr, *dein Wort bleibet ewiglich, so weit der Himmel ist; * Jes. 40, 8.
90. Deine Wahrheit währet für und für. Du hast die * Erde zugerichtet, und sie bleibet stehen. * Ps. 89, 12.
91. Es bleibet täglich nach deinem Wort, denn es muß dir alles dienen.
92. Wo dein Gesetz nicht mein * Trost gewesen wäre, so wäre ich vergangen in meinem Elend. *Jer. 15, 16.
93. Ich will deine Befehle nimmermehr vergessen, denn du erquickest mich damit.
94. Ich bin dein, hilf mir, denn ich suche deine Befehle.
95. Die * Gottlosen warten auf mich, daß sie mich umbringen; ich aber merke auf deine Zeugnisse. * Ps. 37, 32.
96. Ich habe alles Dinges ein Ende gesehen; aber dein Gebot währet.
97. Wie habe ich dein Gesetz so lieb! *Täglich rede ich davon. * Ps. 1, 2.
98. Du *machst mich mit deinem Gebot weiser, denn meine Feinde sind, denn es ist ewiglich mein Schatz. *5 Mos. 4, 8.
99. Ich bin gelehrter, denn alle meine Lehrer, denn deine Zeugnisse sind meine Rede.
100. Ich bin * klüger denn die Alten, denn ich halte deine Befehle. *Weish. 8, 10.
101. Ich wehre meinem Fuß alle böse Wege, daß ich dein Wort halte.
102. Ich weiche nicht von deinen Rechten, denn Du lehrest mich.

Digitized by Google

103. Dein * Wort ist meinem Munde süßer, denn Honig. *Ps. 19, 11.

104. Dein Wort macht mich klug, darum hasse ich alle falsche Wege.

105. Dein Wort ist *meines Fußes Leuchte, und ein Licht auf meinem Wege. *Spr. 6, 23.

106. Ich schwöre, und will es halten, daß ich die Rechte deiner Gerechtigkeit halten will.

107. Ich bin sehr gedemüthiget; HErr, erquicke mich nach deinem Wort.

108. Laß * dir gefallen, HErr, das willige Opfer meines Mundes, und lehre mich deine Rechte. *Ps. 19, 15.

109. Ich * trage meine Seele immer in meinen Händen, und ich vergesse deines Gesetzes nicht. *Richt. 12, 3.

110. Die *Gottlosen legen mir Stricke; ich aber irre nicht von deinem Befehl. *Ps. 140, 6. 142, 4.

111. Deine Zeugnisse sind mein ewiges Erbe, denn sie sind meines Herzens Wonne.

112. Ich neige mein Herz zu thun nach deinen Rechten immer und ewiglich.

113. * Ich hasse die Flattergeister, und liebe dein Gesetz. *Ps. 31, 7.

114. Du bist mein Schirm und Schild, ich hoffe auf dein Wort.

115. Weichet von mir, ihr Boshaftigen, ich will halten die Gebote meines GOttes.

116. Erhalte mich durch dein Wort, daß ich lebe, und laß *mich nicht zu Schanden werden über meiner Hoffnung. *Ps. 25, 2. 3.

117. Stärke mich, daß ich genese, so will ich stets *meine Lust haben an deinen Rechten. *Röm. 7, 22.

118. Du zertrittst Alle, die deiner Rechte fehlen; denn ihre Trügerey ist eitel Lügen.

119. Du wirfst alle Gottlosen auf Erden weg wie Schlacken, darum liebe ich deine Zeugnisse.

120. Ich fürchte mich vor dir, daß mir die Haut schaudert, und entsetze mich vor deinen Rechten.

121. Ich *halte über dem Recht und Gerechtigkeit; übergib mich nicht denen, die mir wollen Gewalt thun. *2 Sam. 8, 15.

122. Vertritt du deinen Knecht, und tröste ihn, daß mir die Stolzen nicht Gewalt thun.

123. Meine Augen sehnen sich nach deinem Heil, und nach dem Wort deiner Gerechtigkeit.

124. Handle mit deinem Knecht nach deiner Gnade, und lehre mich deine Rechte.

125. Ich bin dein Knecht; unterweise mich, daß ich erkenne deine Zeugnisse.

126. Es ist Zeit, daß der HErr dazu thue; sie haben dein Gesetz zerrissen.

127. Darum liebe ich dein Gebot über Gold und über feines Gold.

128. Darum halte ich stracks alle deine Befehle, * ich hasse allen falschen Weg. *Ps. 26, 5.

129. Deine Zeugnisse sind wunderbarlich, darum hält sie meine Seele.

130. Wenn dein Wort offenbar wird, so erfreuet es, und *macht klug die Einfältigen. *Ps. 19, 8.

131. Ich thue meinen Mund auf, und begehre deine Gebote, denn mich verlanget darnach.

132. Wende dich zu mir, und sey mir gnädig, wie du pflegst zu thun denen, die deinen Namen lieben.

133. Laß meinen Gang gewiß seyn in deinem Wort, und laß kein Unrecht über mich herrschen.

134. Erlöse mich von der Menschen Frevel, so will ich halten deine Befehle.

135. Laß dein Antlitz leuchten über deinen Knecht, und lehre mich deine Rechte.

136. Meine Augen fließen mit Wasser, daß man dein Gesetz nicht hält.

137. HErr, * Du bist gerecht, und dein Wort ist recht. *2 Mos. 9, 27.

138. Du hast die Zeugnisse deiner Gerechtigkeit und die Wahrheit hart geboten.

139. Ich habe mich schier * zu tode geeifert, daß meine Widersacher deiner Worte vergessen. *Ps. 69, 10.

140. Dein Wort ist wohl geläutert, und dein Knecht hat es lieb.

141. Ich bin gering und verachtet, ich vergesse aber nicht deines Befehls.

142. Deine Gerechtigkeit ist eine ewige Gerechtigkeit, und dein Gesetz ist Wahrheit

143. Angst und Noth haben mich getroffen; ich habe aber Lust an deinen Geboten.

144. Die Gerechtigkeit deiner Zeugnisse ist ewig; unterweise mich, so lebe ich.

145. Ich rufe von ganzem Herzen, erhöre mich, HErr, daß ich deine Rechte halte.

146. Ich rufe zu dir, hilf mir, daß ich deine Zeugnisse halte.

147. Ich

Digitized by Google

147. Ich komme frühe und ſchreye, auf dein Wort hoffe ich.
148. Ich wache frühe auf, daß ich rede von deinem Wort.
149. Höre meine Stimme nach deiner Gnade; HErr, erquicke mich nach deinen Rechten.
150. Meine boshaftigen Verfolger wollen mir zu, und ſind ferne von deinem Geſetz.
151. HErr, Du biſt nahe, und deine Gebote ſind eitel Wahrheit.
152. Zuvor weiß ich aber, daß du deine Zeugniſſe ewiglich gegründet haſt.
153. Siehe mein Elend, und errette mich; hilf mir aus, denn ich vergeſſe deines Geſetzes nicht.
154. Führe meine Sache, und erlöſe mich; erquicke mich durch dein Wort.
155. Das Heil iſt ferne von den Gottloſen; denn ſie achten deine Rechte nicht.
156. HErr, * deine Barmherzigkeit iſt groß; erquicke mich nach deinen Rechten. *Klagl. 3, 22. 23.
157. Meiner * Verfolger und Widerſacher iſt viel; ich weiche aber nicht von deinen Zeugniſſen. * Pſ. 3, 2.
158. Ich ſehe die Verächter, und thut mir wehe, daß ſie dein Wort nicht halten.
159. Siehe, ich liebe deine Befehle; HErr, erquicke mich nach deiner Gnade.
160. Dein * Wort iſt nichts denn Wahrheit, alle Rechte deiner Gerechtigkeit währen ewiglich. *Joh. 17, 17.
161. Die Fürſten verfolgen mich ohne Urſach, und mein Herz * fürchtet ſich vor deinen Worten. * Jeſ. 66, 2.
162. Ich freue mich über deinem Wort, wie einer, der eine große Beute krigt.
163. Lügen bin ich gram, und habe Greuel daran, aber dein Geſetz habe ich lieb.
164. Ich lobe dich des Tages ſiebenmal um der Rechte willen deiner Gerechtigkeit.
165. Großen Frieden haben, die dein Geſetz lieben, und werden nicht ſtraucheln.
166. * HErr, ich warte auf dein Heil, und thue nach deinen Geboten. *1 Moſ. 49, 18.
167. Meine Seele hält deine Zeugniſſe, und liebet ſie ſehr.
168. * Ich halte deine Befehle und deine Zeugniſſe, denn alle meine Wege ſind vor dir. * Pſ. 18, 22.
169. HErr, laß meine Klage vor dich kommen, unterweiſe mich nach deinem Wort.
170. Laß mein Flehen vor dich kommen, errette mich nach deinem Wort.
171. Meine Lippen ſollen loben, wenn du mich deine Rechte lehreſt.
172. Meine Zunge ſoll * ihr Geſpräch haben von deinem Wort, denn alle deine Gebote ſind recht. *Sprüch. 6, 22.
173. Laß mir deine Hand beyſtehen, denn ich habe erwählet deine Befehle.
174. HErr, mich verlanget nach deinem Heil, und habe Luſt an deinem Geſetz.
175. Laß meine Seele leben, daß ſie dich lobe, und deine Rechte mir helfen.
176. Ich bin wie * ein verirrtes und verlornes Schaf, ſuche deinen Knecht; denn ich vergeſſe deiner Gebote nicht. * Jeſ. 53, 6.

Der 120. Pſalm.

Gebet wider falſche Lehrer, Verleumder und Tyrannen.

1. Ein Lied im höhern Chor.
Ich rufe zu dem HErrn in meiner Noth, und er erhöret mich.
2. HErr, errette meine Seele von den Lügenmäulern, und von den falſchen Zungen.
3. Was kann dir die falſche Zunge thun? Und was kann ſie ausrichten?
4. Sie iſt wie ſcharfe Pfeile eines Starken, wie Feuer in Wachholdern.
5. Wehe mir, daß ich ein Fremdling bin unter Meſech; ich muß wohnen unter * den Hütten Kedars. *Hohel. 1, 5.
6. Es wird meiner Seele lange zu wohnen bey denen, die den * Frieden haſſen. * Jeſ. 48, 22. 57, 21.
7. Ich halte Frieden, aber wenn ich rede, ſo fangen ſie Krieg an.

Der 121. Pſalm.

Gott ein Menſchenhüter.

1. Ein Lied im höhern Chor.
Ich hebe meine Augen auf zu den Bergen, von welchen mir Hülfe kommt.
2. Meine Hülfe kommt von dem HErrn, der Himmel und Erde gemacht hat.
3. Er wird deinen Fuß nicht gleiten laſſen, und der dich behütet, ſchläft nicht.
4. Siehe, * der Hüter Iſraels ſchläft noch ſchlummert nicht. *Hiob 7, 20.
5. Der HErr behütet dich, der HErr iſt dein Schatten über deiner rechten Hand,
6. * Daß dich des Tages die Sonne nicht ſteche, noch der Mond des Nachts. *Weish. 18, 3.

7. Der

7. Der HErr behüte dich vor allem Uebel; er behüte deine Seele.
8. Der HErr behüte deinen Ausgang und Eingang von nun an bis in Ewigkeit.

Der 122. Psalm.

Herrlichkeit der Stadt Jerusalem.

1. Ein Lied Davids im höhern Chor.
Ich freue mich deß, daß mir geredet ist, daß wir werden ins Haus des HErrn gehen;
2. Und daß unsere Füße werden stehen in deinen Thoren Jerusalem.
3. * Jerusalem ist gebauet, daß es eine Stadt sey, da man zusammen kommen soll, *2 Chron. 6, 6.
4. Da die Stämme hinauf gehen sollen, nemlich die Stämme des HErrn, zu predigen dem Volk Israel, zu danken dem Namen des HErrn.
5. Denn daselbst sitzen die Stühle zum Gericht, die Stühle des Hauses Davids.
6. Wünschet * Jerusalem Glück: Es müsse wohl gehen denen, die dich lieben. *Sach. 4, 7.
7. Es müsse Friede seyn inwendig in deinen Mauren, und Glück in deinen Palästen.
8. Um meiner Brüder und Freunde willen will ich dir Frieden wünschen.
9. Um des Hauses willen des HErrn, unsers GOttes, will ich dein Bestes suchen.

Der 123. Psalm.

Der Frommen Zustand und Trost.

1. Ein Lied im höhern Chor.
Ich hebe meine Augen auf zu dir, der du im Himmel sitzest.
2. Siehe, wie die Augen der Knechte auf die Hände ihrer Herren sehen, wie die Augen der Magd auf die Hände ihrer Frauen, also sehen unsere Augen auf den HErrn, unsern GOtt, bis er uns gnädig werde.
3. Sey uns gnädig, HErr, sey uns gnädig; denn wir sind sehr voll Verachtung.
4. Sehr * voll ist unsere Seele der Stolzen Spott, und der Hoffärtigen Verachtung. *Weish. 5, 3.

Der 124. Psalm.

GOttes Beystand in der Noth.

1. Ein Lied Davids im höhern Chor.
Wo der HErr nicht bey uns wäre, so sage Israel,
2. Wo der HErr nicht bey uns wäre, wenn die Menschen sich wider uns setzen,
3. So verschlingen sie uns lebendig, wenn ihr Zorn über uns ergrimmete;
4. So ersäufte uns Wasser, Ströme gingen über unsere Seele;
5. Es gingen Wasser allzuhoch über unsere Seele.
6. Gelobet sey der HErr, daß er uns nicht gibt zum Raub in ihre Zähne.
7. Unsere Seele ist entronnen, * wie ein Vogel dem Strick des Voglers, der Strick ist zerrissen, und Wir sind los. *Spr. 6, 5.
8. Unsere * Hülfe stehet im Namen des HErrn, der Himmel und Erde gemacht hat. * Ps. 121, 2.

Der 125. Psalm

Hoffnung läßet nicht zu Schanden werden.

1. Ein Lied im höhern Chor.
Die auf den HErrn * hoffen, die werden nicht fallen, sondern ewiglich bleiben, wie der Berg Zion. * Ps. 21, 8.
2. Um Jerusalem her sind Berge; und der HErr ist * um sein Volk her, von nun an bis in Ewigkeit. * Ps. 34, 8.
3. Denn der Gottlosen Scepter wird nicht bleiben über dem Häuflein der Gerechten, auf daß die Gerechten ihre Hand nicht ausstrecken zur Ungerechtigkeit.
4. HErr, thue wohl den guten und * frommen Herzen. * Ps. 112, 4.
5. Die aber abweichen auf ihre krumme Wege, wird der HErr wegtreiben mit den Uebelthätern; aber * Friede sey über Israel. *Gal. 6, 16.

Der 126. Psalm.

Der Frommen Traurigkeit soll in Freude verwandelt werden.

1. Ein Lied im höhern Chor.
Wenn der HErr die * Gefangenen Zions erlösen wird, so werden wir seyn wie die Träumende. *Ps. 14, 7.
2. Dann wird unser Mund voll Lachens, und unsere Zunge voll Rühmens seyn. Da wird man sagen unter den Heiden: Der HErr hat Großes an ihnen gethan;
3. Der * HErr hat Großes an uns gethan, deß sind wir fröhlich. *Luc. 1, 49.
4. HErr, wende unser Gefängniß, wie du die Wasser gegen Mittag trocknest.
5. Die mit * Thränen säen, werden mit Freuden erndten. * Matth. 5, 4.
6. Sie gehen hin und weinen, und tragen edlen Samen, und kommen mit Freuden, und bringen ihre Garben.

Der

Digitized by Google

Der 127. Pſalm.

Geſegnete Haushaltung und Regierung.

1. Ein Lied Salomos im höhern Chor.
Wo der HErr nicht das Haus bauet, ſo arbeiten umſonſt, die daran bauen. Wo der HErr nicht die Stadt behütet, ſo wachet der Wächter umſonſt.

2. Es iſt umſonſt, daß ihr frühe aufſtehet, und hernach lange ſitzet, und * eſſet euer Brod mit Sorgen, denn ſeinen Freunden gibt er es ſchlafend. *Hef. 12, 19.

3. Siehe, Kinder ſind * eine Gabe des HErrn, und Leibesfrucht iſt ein Geſchenk. *1 Moſ. 33, 5.

4. Wie die Pfeile in der Hand eines Starken, alſo gerathen die jungen Knaben.

5. Wohl dem, der ſeinen Köcher derſelben voll hat; die werden nicht zu Schanden, wenn ſie mit ihren Feinden handeln im Thor.

Der 128. Pſalm.

Frommer Eheleute Pflicht und Segen.

1. Ein Lied im höhern Chor.
Wohl dem, der den HErrn fürchtet, und auf ſeinen Wegen gehet.

2. Du wirſt dich nähren deiner Hände Arbeit; wohl dir, du haſt es gut.

3. Dein Weib wird ſeyn wie ein fruchtbarer Weinſtock um dein Haus herum, deine Kinder wie die Oelzweige um deinen Tiſch her.

4. Siehe, alſo wird geſegnet der Mann, der den HErrn fürchtet.

5. Der HErr wird dich ſegnen aus Zion, daß du ſeheſt das Glück Jeruſalems dein Lebenlang,

6. Und ſeheſt deiner Kinder Kinder. *Friede über Iſrael. *Pſ. 125, 5.

Der 129. Pſalm.

Der Kirche Sieg wider ihre Feinde.

1. Ein Lied im höhern Chor.
Sie haben mich oft gedränget von meiner Jugend auf, ſo ſage Iſrael,

2. Sie haben mich oft gedränget von meiner Jugend auf, aber ſie haben mich nicht übermocht.

3. Die * Pflüger haben auf meinem Rücken geackert, und ihre Furchen lang gezogen. *Jeſ. 50, 6. 51, 23.

4. Der HErr, der gerecht iſt, hat der Gottloſen Seile abgehauen.

5. Ach, daß müßten zu Schanden werden und zurück kehren Alle, die Zion gram ſind!

6. Ach, daß ſie müßten ſeyn wie das Gras auf den Dächern, welches verdorret, ehe man es ausrauft!

7. Von welchem der Schnitter ſeine Hand nicht füllet, noch der Garbenbinder ſeinen Arm voll,

8. Und die vorüber gehen, nicht ſprechen: Der Segen des HErrn ſey über euch, wir ſegnen euch im Namen des HErrn

Der 130. Pſalm.

Gebet um Vergebung der Sünden.

1. Ein Lied im höhern Chor.
Aus der Tiefe rufe ich, HErr, zu dir.

2. HErr, * höre meine Stimme, laß deine Ohren merken auf die Stimme meines Flehens. *Pſ. 5, 2. 102, 2.

3. So du willſt, HErr, Sünde zurechnen, HErr, wer wird beſtehen?

4. Denn bey dir iſt * die Vergebung, daß man dich fürchte. *Jeſ. 55, 7.

5. Ich * harre des HErrn, meine Seele harret, und ich hoffe auf ſein Wort. *Pſ. 27, 14.

6. Meine Seele wartet auf den HErrn von einer Morgenwache zur andern.

7. Iſrael hoffe auf den HErrn, denn bey dem HErrn iſt die Gnade, und viel Erlöſung bey ihm.

8. Und Er wird * Iſrael erlöſen aus allen ſeinen Sünden. *Jer. 31, 11.

Der 131. Pſalm.

Spiegel der Demuth. Greuel der Hoffart.

1. Ein Lied Davids im höhern Chor.
HErr, mein Herz iſt nicht hoffärtig, und meine Augen ſind nicht ſtolz, und wandle nicht in großen Dingen, die mir zu hoch ſind.

2. Wenn ich meine Seele nicht ſetzte und ſtillete; ſo ward meine Seele entwöhnet, wie einer von ſeiner Mutter entwöhnet wird.

3. Iſrael, hoffe auf den HErrn, von nun an bis in Ewigkeit.

Der 132. Pſalm.

Um Erhaltung des Gottesdienſtes und weltlichen Regiments.

1. Ein Lied im höhern Chor.
Gedenke, HErr, an David, und an alle ſein Leiden,

2. Der dem HErrn ſchwur, und gelobte dem Mächtigen Jakobs:

3. Ich will nicht in die Hütte meines Hauſes gehen, noch mich auf das Lager meines Bettes legen,

4. * Ich

4. * Ich will meine Augen nicht schlafen lassen, noch meine Augenlieder schlummern, *Spr. 6, 4.

5. Bis ich eine Stätte finde für den HErrn, * zur Wohnung dem Mächtigen Jakobs. *Ap. Gesch. 7, 46.

6. Siehe, wir hören von ihr in Ephrata, wir haben sie gefunden auf dem Felde des Waldes.

7. * Wir wollen in seine Wohnung gehen, und anbeten vor seinem Fußschemel. *Ps. 95, 6. 99, 5.

8. HErr, * mache dich auf zu deiner Ruhe, Du und die Lade deiner Macht. *4 Mos. 10, 35.

9. Deine Priester laß sich kleiden mit Gerechtigkeit, und deine Heiligen * sich freuen. *Ps. 32, 11.

10. Nimm nicht weg das Regiment deines Gesalbten, um deines Knechts Davids willen.

11. Der HErr * hat David einen wahren Eid geschworen, davon wird er sich nicht wenden: Ich will dir auf deinen Stuhl setzen die Frucht deines Leibes. *Ps. 89, 4.

12. Werden deine Kinder meinen Bund halten, und mein Zeugniß, das ich sie lehren werde, so sollen auch ihre Kinder auf deinem Stuhl sitzen ewiglich.

13. Denn der HErr hat Zion erwählet, und hat Lust daselbst zu wohnen.

14. Diß ist meine Ruhe ewiglich, hier will ich wohnen, denn es gefällt mir wohl.

15. Ich will ihre Speise segnen, und ihren Armen Brods genug geben.

16. Ihre Priester will ich mit Heil kleiden, und ihre Heiligen sollen fröhlich seyn.

17. Daselbst * soll aufgehen das Horn Davids; ich habe meinem Gesalbten eine Leuchte zugerichtet. *Luc. 1, 69. Ps. 112, 9.

18. Seine Feinde will ich * mit Schanden kleiden; aber † über ihm soll blühen seine Krone. *Ps. 35, 26. †Weish. 5, 17.

Der 133. Psalm.

Vom goldenen Kleinod des Friedens und der Einträchtigkeit.

1. Ein Lied Davids im höhern Chor.

Siehe, wie fein und lieblich ist es, daß * Brüder einträchtig bey einander wohnen. *Sir. 25, 2. Röm. 15, 5.

2. Wie der köstliche * Balsam ist, der vom Haupt Aarons herab fließt in seinen ganzen Bart, der herab fließt in sein Kleid, *2 Mos. 29, 7.

3. Wie der Thau, der vom Hermon herab fällt auf die Berge Zions. Denn daselbst verheißt der HErr Segen und Leben immer und ewiglich.

Der 134. Psalm.

Vom Amt der Kirchendiener.

1. Ein Lied im höhern Chor.

Siehe, lobet den HErrn, alle Knechte des HErrn, die ihr stehet des Nachts im Hause des HErrn.

2. Hebet eure Hände auf im Heiligthum, und lobet den HErrn.

3. Der HErr segne dich aus Zion, der Himmel und Erde gemacht hat.

Der 135. Psalm.

Danksagung für GOttes Wohlthaten.

1. Halleluja.

Lobet den Namen des HErrn, lobet, ihr Knechte des HErrn,

2. Die ihr stehet im Hause des HErrn, in den Höfen des Hauses unsers GOttes.

3. Lobet den HErrn, denn der HErr ist freundlich, lobsinget seinem Namen, denn er ist lieblich.

4. Denn der HErr hat sich Jakob erwählet, Israel zu seinem Eigenthum.

5. Denn Ich weiß, daß der HErr groß ist, und unser * HErr vor allen Göttern. *Ps. 86, 8. 89, 7.

6. Alles, * was er will, das thut er, im Himmel, auf Erden, im Meer, und in allen Tiefen. *Luc. 1, 37.

7. Der * die Wolken läßt aufgehen vom Ende der Erde, der die Blitze samt dem Regen macht, der den Wind aus heimlichen Oertern kommen läßt. *Jer. 10, 13.

8. Der * die Erstgeburten schlug in Egypten, beydes der Menschen und des Viehes, *2 Mos. 12, 29.

9. Und ließ seine Zeichen und Wunder kommen über dich, Egyptenland, über Pharao und alle seine Knechte.

10. Der viele Völker schlug, und * tödtete mächtige Könige, *Ps. 136, 18.

11. * Sihon, der Amoriter König, und Og, den König zu Basan, und alle Königreiche in Canaan; *4 Mos. 21, 21. 24.

12. Und * gab ihr Land zum Erbe, zum Erbe seinem Volk Israel. *Jos. 11, 23. 12, 6.

13. HErr, dein Name währet ewiglich, dein * Gedächtniß, HErr, währet für und für. *Ps. 102, 13.

14. Denn

Digitized by Google

14. Denn der HErr wird sein Volk richten, und seinen Knechten gnädig seyn.
15. Der Heiden * Götzen sind Silber und Gold, von Menschenhänden gemacht.
* Ps. 115, 4. Weish. 14, 8.
16. Sie haben Mäuler, und reden nicht; sie haben Augen, und sehen nicht;
17. Sie haben Ohren, und hören nicht; auch ist kein Odem in ihrem Munde.
18. Die * solche machen, sind gleich also; Alle, die auf solche hoffen. * Jes. 42, 17.
19. Das Haus Israel lobe den HErrn; lobet den HErrn, ihr vom Hause Aarons;
20. Ihr vom Hause Levis, lobet den HErrn; die ihr den HErrn fürchtet, lobet den HErrn.
21. Gelobet sey der HErr aus Zion, der zu Jerusalem wohnet, Halleluja.

Der 136. Psalm.

Dankſagung für GOttes Güte und Wunderthaten.

1. Danket * dem HErrn, denn er ist freundlich, denn seine Güte währet ewiglich. * Ps. 106, 1.
2. Danket dem GOtt aller Götter; denn seine Güte währet ewiglich.
3. Danket dem HErrn aller Herren; denn seine Güte währet ewiglich.
4. Der große * Wunder thut allein; denn seine Güte währet ewiglich. * Ps. 72, 18.
5. Der die * Himmel ordentlich gemacht hat; denn seine Güte währet ewiglich.
* 1 Mos. 1, 6.
6. Der * die Erde aufs Wasser ausgebreitet hat; denn seine Güte währet ewiglich.
* 1 Mos. 1, 1. 7. 9.
7. Der * große Lichter gemacht hat; denn seine Güte währet ewiglich.
* 1 Mos. 1, 14.
8. Die * Sonne, dem Tage vorzustehen; denn seine Güte währet ewiglich.
* Ps. 74, 16. 17.
9. Den * Mond und Sterne, der Nacht vorzustehen; denn seine Güte währet ewiglich. * Sir. 43, 9. 10.
10. Der Egypten schlug an ihren Erstgeburten; denn seine Güte währet ewiglich.
11. Und * führete Israel heraus; denn seine Güte währet ewiglich. * 2 Mos. 12, 41.
12. Durch mächtige Hand und ausgereckten Arm; denn seine Güte währet ewiglich.
13. Der * das Schilfmeer theilte in zwey Theile; denn seine Güte währet ewiglich. * 2 Mos. 14, 21. Nehem. 9, 11.
14. Und ließ Israel durchhin gehen; denn seine Güte währet ewiglich.
15. Der * Pharao und sein Heer in das Schilfmeer stieß; denn seine Güte währet ewiglich. * 2 Mos. 14, 18.
16. Der sein Volk führete durch die Wüste; denn seine Güte währet ewiglich.
17. Der große Könige schlug; denn seine Güte währet ewiglich.
18. Und * erwürgete mächtige Könige; denn seine Güte währet ewiglich. * Ps. 135, 10.
19. * Sihon, der Amoriter König; denn seine Güte währet ewiglich.
* 4 Mos. 21, 34. 35.
20. Und Og, den König zu Basan; denn seine Güte währet ewiglich.
21. Und gab ihr Land zum Erbe; denn seine Güte währet ewiglich.
22. Zum Erbe seinem Knechte Israel; denn seine Güte währet ewiglich.
23. Denn er gedachte an uns, da wir untergedrückt waren; denn seine Güte währet ewiglich.
24. Und erlöſete uns von unſern Feinden; denn seine Güte währet ewiglich.
25. * Der allem Fleisch Speise gibt; denn seine Güte währet ewiglich. * Ps. 145, 15.
26. Danket dem GOtt vom Himmel; denn seine Güte währet ewiglich.

Der 137. Psalm.

Der gefangenen Juden Jammerlied.

1. An den Wassern zu Babel saßen wir, und weineten, wenn wir an Zion gedachten.
2. Unsere Harfen hingen wir an die Weiden, die darinnen sind.
3. Denn daselbst hießen uns singen, die uns gefangen hielten, und in unserm Heulen fröhlich seyn: Lieber, singet uns ein Lied von Zion.
4. Wie sollten wir des HErrn Lied singen im fremden Lande?
5. Vergesse ich dein, * Jerusalem, so werde meiner Rechten vergessen.
* Jer. 51, 50.
6. Meine * Zunge müsse an meinem Gaumen kleben, wo ich deiner nicht gedenke, wo ich nicht lasse Jerusalem meine höchste Freude seyn. * Hes. 3, 26.
7. HErr, gedenke der Kinder Edoms am Tage Jerusalems, die da sagen: Rein ab, rein ab, bis auf ihren Boden.

8. Du

Digitized by Google

8. Du *verſtörte Tochter Babel, wohl dem, der dir vergilt, wie du uns gethan haſt. *Jeſ. 13, 19.

9. Wohl dem, der *deine junge Kinder nimmt, und zerſchmettert ſie an den Stein. *Jeſ. 13, 16. Offenb. 2, 23.

Der 138. Pſalm.

Dankſagung für GOttes Güte.

1. Davids.

Ich *danke dir von ganzem Herzen, vor den Göttern will ich dir lobſingen. *Pſ. 9, 2.

2. Ich will anbeten zu deinem heiligen Tempel, und deinem Namen danken um deine Güte und Treue; denn du haſt deinen Namen über alles herrlich gemacht durch dein Wort.

3. Wenn ich dich anrufe, ſo erhöre mich, und gib meiner Seele große Kraft.

4. Es *danken dir, HErr, alle Könige auf Erden, daß ſie hören das Wort deines Mundes, *Pſ. 68, 32. 33.

5. Und ſingen auf den Wegen des HErrn, daß die Ehre des HErrn groß ſey.

6. Denn *der HErr iſt hoch, und ſiehet auf das Niedrige, und kennet den Stolzen von ferne. *Pſ. 113, 5.

7. Wenn ich mitten *in der Angſt wandle, ſo erquickeſt du mich, und ſtreckſt deine Hand über den Zorn meiner Feinde, und hilfſt mir mit deiner Rechten. *Luc. 7, 11.

8. Der HErr wird es ein Ende machen um meinet willen. HErr, *deine Güte iſt ewig. †Das Werk deiner Hände wolleſt du nicht laſſen. *Pſ. 52, 3. Luc. 1, 50. †Pſ. 90, 17.

Der 139. Pſalm.

Von GOttes Vorſehung, Allmacht und Allgegenwart.

1. Ein Pſalm Davids, vorzuſingen.

HErr, *du erforſcheſt mich, und kenneſt mich. *Pſ. 7, 10.

2. Ich ſitze oder ſtehe auf, ſo weißt Du es, du *verſteheſt meine Gedanken von ferne. *Jer. 17, 10.

3. Ich gehe oder liege, ſo biſt du um mich, und ſieheſt alle meine Wege.

4. Denn ſiehe, es iſt kein Wort auf meiner Zunge, das du, HErr, nicht alles wiſſeſt.

5. Du ſchaffeſt es, was ich vor oder hernach thue, und *hältſt deine Hand über mir. *2Moſ. 33, 22.

6. Solches Erkenntniß iſt mir zu wunderlich und zu hoch, ich kann es nicht begreifen.

7. Wo ſoll ich hingehen vor deinem Geiſt? Und wo ſoll ich hinfliehen vor deinem Angeſicht?

8. Führe *ich gen Himmel, ſo biſt du da. Bettete ich mir in die Hölle, ſiehe, ſo biſt du auch da. *Amos 9, 2.

9. Nähme ich Flügel der Morgenröthe, und *bliebe am äußerſten Meer, *Jon. 1, 3.

10. So würde mich doch deine Hand daſelbſt führen, und deine Rechte mich halten.

11. Spräche ich: Finſterniß mögen mich decken; ſo *muß die Nacht auch Licht um mich ſeyn. *Hiob 34, 22.

12. Denn auch *Finſterniß nicht finſter iſt bey mir, und die Nacht leuchtet wie der Tag, Finſterniß iſt wie das Licht. *Jac. 1, 17.

13. Denn Du haſt meine Nieren in deiner Gewalt, du wareſt über mir in Mutterleibe.

14. Ich danke dir darüber, daß *ich wunderbarlich gemacht bin; wunderbarlich ſind deine Werke, und das erkennet meine Seele wohl. *Hiob 10, 8. Pſ. 119, 73.

15. Es war dir mein Gebein nicht verholen, da ich im Verborgenen gemacht ward, da ich gebildet ward unten in der Erde.

16. Deine Augen ſahen mich, da ich noch unbereitet war; und waren *alle Tage auf dein Buch geſchrieben, die noch werden ſollten, und derſelben keiner da war. *Hiob 14, 5.

17. Aber wie köſtlich ſind vor mir, GOtt, *deine Gedanken? Wie iſt ihrer ſo eine große Summe? *Jeſ. 55, 9.

18. Sollte ich ſie zählen, ſo würde *ihrer mehr ſeyn, denn des Sandes. Wenn ich aufwache, bin ich noch bey dir. *1 Kön. 4, 29.

19. Ach GOtt, daß du tödteſt die Gottloſen, und die Blutgierigen von mir weichen müßten.

20. Denn ſie reden von dir läſterlich; und deine Feinde erheben ſich ohne Urſach.

21. Ich *haſſe ja, HErr, die dich haſſen, und verdrießt mich auf ſie, daß ſie ſich wider dich ſetzen. *Pſ. 101, 3.

22. Ich haſſe ſie in rechtem Ernſt; darum ſind ſie mir feind.

23. Erforſche mich, GOtt, und erfahre mein Herz; prüfe mich, und erfahre, wie ich es meyne.

24. Und

Digitized by Google

24. Und siehe, ob ich auf bösem Wege bin; und * leite mich auf ewigem Wege. *Pf.25,4.

Der 140. Psalm.

Gebet um Rettung von heimlichen und öffentlichen Feinden.

1. Ein Psalm Davids, vorzusingen.

2. *Errette mich, HErr, von den bösen Menschen; behüte mich vor den frevelhaften Leuten, *Pf.43,1. 142,7.

3. Die Böses gedenken in ihrem Herzen, und täglich Krieg erregen.

4. Sie * schärfen ihre Zunge, wie eine Schlange; Otterngift ist unter ihren Lippen, Sela. *Pf.5,10.

5. Bewahre mich, HErr, vor der Hand der Gottlosen; behüte mich vor den frevelhaften Leuten, die meinen Gang gedenken umzustoßen.

6. Die Hoffärtigen legen mir * Stricke, und breiten mir Seile aus zum Netz, und stellen mir Fallen an den Weg, Sela. *Pf.119,110. 141,9.

7. Ich aber sage zum HErrn: *Du bist mein GOtt; HErr, vernimm die Stimme meines Flehens. *Pf.22,11.

8. HErr HErr, meine starke Hülfe, du beschirmest mein Haupt zu der Zeit des Streits.

9. HErr, laß dem Gottlosen seine Begierde nicht; stärke seinen Muthwillen nicht, sie möchten sichs erheben, Sela.

10. Das * Unglück, davon meine Feinde rathschlagen, müsse auf ihren Kopf fallen. *Pf.7,17.

11. Er wird Strahlen über sie schütten, er wird sie mit Feuer tief in die Erde schlagen, daß sie nimmer nicht aufstehen.

12. Ein böses Maul wird kein Glück haben auf Erden, ein frevelhafter böser Mensch wird verjagt und gestürzt werden.

13. Denn ich weiß, daß der HErr wird des Elenden Sache und der Armen Recht ausführen.

14. Auch werden die Gerechten deinem Namen danken, und die Frommen werden vor deinem Angesicht bleiben.

Der 141. Psalm.

Gebet um Hülfe und Errettung.

1. Ein Psalm Davids.

HErr, ich rufe zu dir; *eile zu mir, vernimm meine Stimme, wenn ich dich anrufe. *Pf.40,14.

2. Mein Gebet müsse vor dir taugen, wie ein Räuchopfer, meiner * Hände Aufheben, wie ein Abendopfer. *2Mos.9,29.

3. HErr, behüte meinen Mund, und bewahre meine Lippen.

4. *Neige mein Herz nicht auf etwas Böses, ein gottloses Wesen zu führen mit den Uebelthätern, daß ich nicht esse von dem, das ihnen geliebet. *Pf.119,36.112.

5. Der Gerechte schlage mich freundlich, und strafe mich; das wird mir so wohl thun, als ein Balsam auf meinem Haupt; denn ich bete stets, daß sie mir nicht Schaden thun.

6. Ihre Lehrer müssen gestürzt werden über einen Fels; so wird man dann meine Lehre hören, daß sie lieblich sey.

7. Unsere Gebeine sind zerstreuet bis zur Hölle, wie einer das Land zerreisset und zerwühlet.

8. Denn * auf dich, HErr HErr, sehen meine Augen; ich traue auf dich, verstoße meine Seele nicht. *Pf.123,2.

9. Bewahre mich *vor dem Strick, den sie mir gelegt haben, und vor der Falle der Uebelthäter. *Pf.140,6.

10. Die * Gottlosen müssen in ihr eigen Netz fallen mit einander, Ich aber immer vorüber gehen. *Pf.7,16.

Der 142. Psalm.

Davids Gebet um Hülfe und Errettung.

1. Eine Unterweisung Davids zu beten, da * er in der Höhle war. *1Sam.24,4.

2. Ich schreye zum HErrn mit meiner Stimme, ich flehe dem HErrn mit meiner Stimme;

3. Ich schütte meine Rede vor ihm aus, und zeige an vor ihm meine Noth.

4. Wenn mein Geist in * Aengsten ist, so nimmst du dich meiner an. Sie legen mir † Stricke auf dem Wege, da ich auf gehe. *Pf.138,7. †Pf.140,6.

5. Schaue zur Rechten, und siehe, da will mich Niemand kennen. Ich kann nicht entfliehen, Niemand nimmt sich meiner Seele an.

6. HErr, zu dir schreye ich, und sage: *Du bist meine Zuversicht, mein Theil im Lande der Lebendigen. *Pf.91,2.

7. Merke auf meine Klage, denn ich werde sehr geplaget; *errette mich von meinen Verfolgern, denn sie sind mir zu mächtig. *Pf.7,2.

8. *Führe meine Seele aus dem Kerker,

daß ich danke deinem Namen. Die Gerechten werden sich zu mir sammlen, wenn du mir wohl thust. *Ps.25,17.

Der 143. Psalm.

Bußgebet um Abwendung des Uebels, und Erlangung des Guten.

1. Ein Psalm Davids.

HErr, *erhöre mein Gebet, vernimm mein Flehen um deiner Wahrheit willen, erhöre mich um deiner Gerechtigkeit willen; *Ps.5,2.

2. Und * gehe nicht ins Gericht mit deinem Knechte, denn † vor dir ist kein Lebendiger gerecht. *Ps.119,121. †Spr.20,9.

3. Denn der Feind verfolget meine Seele, und zerschlägt mein Leben zu Boden; er * legt mich in das Finstere, wie die Todten in der Welt. *Klagl.3,6.

4. Und mein Geist ist in mir geängstet, mein Herz ist mir in meinem Leibe verzehret.

5. Ich *gedenke an die vorige Zeiten, ich rede von allen deinen Thaten, und sage von den Werken deiner Hände. *Ps.77,6.

6. Ich breite meine Hände aus zu dir, meine * Seele dürstet nach dir, wie ein dürres Land, Sela. *Ps.63,2.

7. HErr, *erhöre mich bald, mein Geist vergehet; verbirge dein Antlitz nicht von mir, daß ich nicht gleich werde denen, die in die Grube fahren. *Ps.28,1.

8. Laß mich frühe hören deine Gnade, denn ich hoffe auf dich. Thue mir kund den Weg, darauf ich gehen soll, denn mich verlanget nach dir.

9. Errette mich, mein GOtt, von meinen Feinden; zu dir habe ich Zuflucht.

10. Lehre mich thun nach deinem Wohlgefallen, denn Du bist mein GOtt; dein guter Geist führe mich auf ebener Bahn.

11. HErr, erquicke mich um deines Namens willen; *führe meine Seele aus der Noth um deiner Gerechtigkeit willen; *Ps.142,8.

12. Und verstöre meine Feinde um deiner Güte willen, und bringe um Alle, die meine Seele ängstigen; denn ich bin dein Knecht.

Der 144. Psalm.

Danksagung und Gebet für erhaltenen und noch künftigen Sieg.

1. Ein Psalm Davids.

Gelobet sey der HErr, mein Hort, *der meine Hände lehret streiten, und meine Fäuste kriegen; *2Sam.22,35.

2. Meine Güte und * meine Burg, mein Schutz und mein Erretter, mein Schild, auf den ich traue, der mein Volk unter mich zwinget. *Ps.18,3.

3. HErr, *was ist der Mensch, daß du dich seiner so annimmst? Und des Menschen Kind, daß du ihn so achtest? *Ps.8,5.

4. Ist doch der Mensch gleich wie nichts; seine Zeit fähret dahin, wie *ein Schatten. *Hiob 14,2.

5. HErr, neige deine Himmel, und fahre herab; *taste die Berge an, daß sie rauchen; *Ps.104,32.

6. Laß blitzen, und zerstreue sie; schieße deine Strahlen, und schrecke sie;

7. Sende deine Hand von der Höhe, und erlöse mich, und errette mich von großen Wassern, von der Hand der fremden Kinder,

8. Welcher * Lehre ist kein nütze, und ihre Werke sind falsch. *Ps.36,4.

9. GOtt, ich will dir ein * neues Lied singen, ich will dir spielen auf dem Psalter von zehn Saiten. *Ps.33,2.3.

10. Der du * den Königen Sieg gibst, und erlöset deinen Knecht David vom mörderischen Schwerdt des Bösen. *Spr.21,31.

11. Erlöse mich auch, und errette mich von der Hand der fremden Kinder, welcher Lehre ist kein nütze, und ihre Werke sind falsch.

12. Daß unsere Söhne aufwachsen in ihrer Jugend, wie die Pflanzen und unsere Töchter, wie die ausgehauene Erker, gleichwie die Palläste;

13. Und unsere Kammern voll seyn, die heraus geben können einen Vorrath nach dem andern; daß unsere Schafe tragen tausend und hundert tausend auf unsern Dörfern;

14. Daß unsere Ochsen viel erarbeiten; daß kein Schade, kein Verlust, noch Klage auf unsern Gassen sey.

15. Wohl dem Volk, dem es also gehet. Aber wohl dem Volk, *deß der HErr sein GOtt ist. *Ps.33,12.

Der 145. Psalm.

Lobspruch für das Reich Christi und dessen Wohlthaten.

1. Ein Lob Davids.

Ich will dich * erhöhen, mein GOtt, du König, und † deinen Namen loben immer und ewiglich. *Ps.34,4. †Ps.69,31.

2. Ich will dich täglich loben, und deinen Namen rühmen immer und ewiglich.

3. Der

5. Der HErr ist * groß und sehr löblich, und seine Größe ist unaussprechlich. *Pf.95,3.

4. Kindeskinder werden deine Werke preisen, und von deiner Gewalt sagen.

5. *Ich will reden von deiner herrlichen schönen Pracht, und von deinen Wundern. *Pf.71,17. 143,5.

6. Daß man solle reden von deinen herrlichen Thaten, und daß man erzähle deine Herrlichkeit;

7. Daß man preise deine große Güte, und deine Gerechtigkeit rühme.

8. *Gnädig und barmherzig ist der HErr, geduldig und von großer Güte. *2Mos.34,6.

9. Der * HErr ist Allen gütig, und erbarmet sich aller seiner Werke. *Röm.11,32.

10. Es sollen dir danken, HErr, alle deine Werke, und deine Heiligen dich loben,

11. Und die Ehre deines Königreichs rühmen, und von deiner Gewalt reden,

12. Daß den Menschenkindern deine Gewalt kund werde, und die ehrliche Pracht deines Königreichs.

13. Dein Reich ist ein * ewiges Reich, und deine Herrschaft währet für und für. *Pf.10,16.

14. Der HErr erhält Alle, die da fallen, und * richtet auf Alle, die niedergeschlagen sind. *Luc.1,5.

15. Aller * Augen warten auf dich, und Du † gibst ihnen ihre Speise zu seiner Zeit. *Pf.104,27. †Pf.136,25.

16. Du thust deine Hand auf, und erfüllest alles, was lebet, mit Wohlgefallen.

17. Der HErr ist * gerecht in allen seinen Wegen, und heilig in allen seinen Werken. *5Mos.32,4.

18. Der HErr ist nahe Allen, die ihn anrufen, Allen, die ihn mit Ernst anrufen.

19. Er * thut, was die Gottesfürchtigen begehren, und höret ihr Schreyen, und hilft ihnen. *Spr.10,24.

20. Der HErr behütet Alle, die ihn lieben, und wird vertilgen alle Gottlosen.

21. Mein Mund soll des HErrn Lob sagen, und alles Fleisch lobe seinen heiligen Namen immer und ewiglich.

Der 146. Psalm.

Vom wahren Vertrauen auf GOtt.

1. Halleluja.

Lobe den HErrn, meine Seele.

2. Ich will den HErrn loben, so lange ich lebe, und meinem GOtt lobsingen, weil ich hier bin. *Pf.18,4.

3. Verlasset euch nicht auf Fürsten, sie sind Menschen, *die können ja nicht helfen. *Pf.118,8.9. Jer.17,5.

4. Denn * des Menschen Geist muß davon, und er muß wieder zur Erde werden; alsdann sind verloren alle seine Anschläge. *1Mos.3,19. Pred.12,7.

5. Wohl dem, *deß Hülfe der GOtt Jakobs ist, deß Hoffnung auf den HErrn, seinen GOtt, stehet, *Spr.16,20.

6. Der * Himmel, Erde, Meer, und alles, was darinnen ist, gemacht hat; der † Glauben hält ewiglich; *Ap.Gesch.14,15. †Pf.33,4.

7. Der Recht schaffet denen, so Gewalt leiden; der die Hungrigen speiset. Der HErr löset die Gefangenen.

8. Der HErr macht die Blinden sehend. Der HErr richtet auf, die niedergeschlagen sind. Der HErr liebet die Gerechten.

9. Der HErr behütet die Fremdlinge und * Waisen, und erhält die Wittwen, und kehret zurück den Weg der Gottlosen. *2Mos.22,21.

10. *Der HErr ist König ewiglich, dein GOtt, Zion, für und für, Halleluja. *Pf.93,1.

Der 147. Psalm.

Vermahnung zur Danksagung für GOttes Vorsorge und Wohlthaten.

1. Lobet den HErrn, denn unsern GOtt loben, das ist ein köstliches Ding; solches Lob ist lieblich und schön.

2. Der HErr bauet Jerusalem, und bringet zusammen die Verjagten in Israel.

3. Er * heilet die zerbrochnes Herzens sind, und verbindet ihre Schmerzen. *2Mos.15,26. Pf.6,3. Jes.61,1.

4. Er * zählet die Sterne, und nennet sie alle mit Namen. *Jes.40,26.

5. Unser * HErr ist groß, und von großer Kraft; und ist unbegreiflich, wie er regieret. *Pf.135,5. 145,3.

6. Der HErr * richtet auf die Elenden, und stößt die Gottlosen zu Boden. *Pf.146,8.

7. Singet * um einander dem HErrn mit Danken, und lobet unsern GOtt mit Harfen, *Pf.34,1.

8. Der den Himmel mit Wolken verdecket, und gibt Regen auf Erden; der Gras auf Bergen wachsen läßt;

9. Der dem Vieh sein Futter gibt, den jungen Raben, die ihn anrufen.

10. Er hat nicht Lust an der Stärke des

*Rosses, noch Gefallen an Jemandes Beinen. *Spr.21,31.

11. Der HErr hat Gefallen an denen, die ihn fürchten, die auf seine Güte hoffen.

12. Preise, Jerusalem, den HErrn, lobe, *Zion, deinen GOtt. *Ps.146,10.

13. Denn er macht vest die Riegel deiner Thore, und segnet deine Kinder darinnen.

14. Er schafft deinen Grenzen Frieden, und sättiget dich mit dem besten Weizen.

15. Er sendet seine Rede auf Erden; sein Wort läuft schnell.

16. Er * gibt Schnee wie Wolle, er streuet Reif wie Asche. *Ps.148,8.

17. Er wirft seine Schloßen wie Bissen; wer kann bleiben vor seinem Frost?

18. Er spricht, so zerschmelzet es; er läßt seinen Wind wehen, so thauet es auf.

19. Er zeigt Jakob sein Wort, Israel seine Sitten und Rechte.

20. So * thut er keinen Heiden, noch läßt sie wissen seine Rechte, Halleluja. *5Mos.4,7. Rom.3,2.

Der 148. Psalm.

Allgemeine Vermahnung an alle Creaturen, GOtt zu loben.

1. Halleluja.

Lobet, ihr * Himmel, den HErrn, lobet ihn in der Höhe. *Ps.69,35.

2. Lobet ihn, *alle seine Engel; lobet ihn, alles sein Heer. *Luc.2,13.

3. Lobet ihn, Sonne und Mond; lobet ihn, alle leuchtende Sterne.

4. Lobet ihn, ihr * Himmel allenthalben, und die Wasser, die oben am Himmel sind. *Ps.19,2.

5. Die sollen loben den Namen des HErrn; denn *Er gebietet, so wird es geschaffen. *Ps.33,9. 115,3.

6. Er hält sie immer und ewiglich; er ordnet sie, daß sie nicht anders gehen müssen.

7. Lobet den HErrn auf Erden, ihr Wallfische und alle Tiefen;

8. *Feuer, Hagel, Schnee und Dampf, Sturmwinde † die sein Wort ausrichten; *Sir.39,35-37. †Sir.43,14.

9. Berge und alle Hügel, fruchtbare Bäume und alle Cedern;

10. Thiere * und alles Vieh, Gewürm und Vögel; *Ps.150,6.

11. Ihr Könige auf Erden, und alle Leute, Fürsten und alle Richter auf Erden;

12. Jünglinge * und Jungfrauen, Alte mit den Jungen, *Jer.31,13.

13. Sollen loben den Namen des HErrn, denn sein Name allein ist hoch; sein Lob gehet, so weit Himmel und Erde ist.

14. Und er erhöhet das Horn seines Volks. Alle *seine Heiligen sollen loben; die Kinder Israels, das Volk, das ihm dienet, Halleluja. *Ps.149,1.5.

Der 149. Psalm.

Danklied für die Ausbreitung des heiligen Evangelii von Christo.

1. Halleluja.

Singet * dem HErrn ein neues Lied, die Gemeine der Heiligen soll ihn loben. *Ps.96,1. 98,1.

2. Israel freue sich deß, *der ihn gemacht hat; die Kinder Zions seyn fröhlich über ihren König. *Ps.100,3.

3. Sie sollen loben seinen Namen im Reigen, mit Pauken und Harfen sollen sie ihm spielen.

4. Denn * der HErr hat Wohlgefallen an seinem Volk, er hilft den Elenden herrlich. *Ps.47,11.

5. Die Heiligen sollen fröhlich seyn, und preisen und rühmen auf ihren Lagern.

6. Ihr Mund soll GOtt erhöhen, und sollen scharfe Schwerdter in ihren Händen haben;

7. Daß sie Rache üben unter den Heiden, Strafe unter den Völkern;

8. Ihre Könige zu binden mit Ketten, und ihre Edlen mit eisernen Fesseln;

9. Daß sie ihnen thun das Recht, davon geschrieben ist. Solche Ehre werden alle seine Heiligen haben, Halleluja.

Der 150. Psalm.

Vermahnung zum Lobe GOttes.

1. Halleluja.

Lobet den HErrn in seinem Heiligthum; lobet ihn in der Veste seiner Macht;

2. Lobet ihn in seinen Thaten; lobet ihn in seiner großen Herrlichkeit;

3. Lobet ihn mit Posaunen; lobet ihn mit Psalter und Harfen;

4. Lobet ihn mit Pauken und Reigen; lobet ihn mit Saiten und Pfeifen;

5. Lobet ihn mit hellen Cymbeln; lobet ihn mit wohlklingenden Cymbeln.

6. Alles, *was Odem hat, lobe den HErrn, Halleluja. *Offenb.5,13.

Die

Digitized by Google

Die Sprüche Salomos.

Das 1. Capitel.

Wodurch die Weisheit erlanget oder gehindert werde.

1. Diß sind die Sprüche * Salomos des Königs Israels, Davids Sohnes,
*1Kon.2,12.

2. Zu lernen Weisheit und Zucht, Verstand,

3. Klugheit, Gerechtigkeit, *Recht und Schlecht. *Pf.25,21.

4. Daß die Albernen witzig, und die Jünglinge vernünftig und vorsichtig werden.

5. Wer weise ist, der höret zu, und bessert sich, und wer verständig ist, der läßt sich rathen,

6. Daß er vernehme die Sprüche, und ihre Deutung, die Lehre der Weisen, und ihre Beyspiele.

7. *Des HErrn Furcht ist Anfang zu lernen. Die Ruchlosen verachten Weisheit und Zucht. *c.9,10. Pf.111,10. Sir.1,16.

8. Mein * Kind gehorche der Zucht deines Vaters, und verlaß nicht das Gebot deiner Mutter. *c.6,20.

9. Denn solches ist * ein schöner Schmuck deinem Haupt, und eine Kette an deinem Halse. *Sir.6,32.

10. Mein Kind, wenn dich die bösen Buben locken, so folge nicht.

11. Wenn sie sagen: Gehe mit uns, wir wollen * auf Blut lauren, und den Unschuldigen ohne Ursach nachstellen;
*Mich.7,2.

12. Wir wollen sie * lebendig verschlingen, wie die Hölle, und die Frommen, als die hinunter in die Grube fahren;
*Pf.124,3.

13. Wir wollen großes Gut finden; wir wollen unsere Häuser mit Raub füllen;

14. Wage es mit uns; es soll unser aller Ein Beutel seyn.

15. Mein Kind, wandle den Weg nicht mit ihnen; wehre deinem Fuß vor ihrem Pfad.

16. Denn *ihre Füße laufen zum Bösen, und eilen Blut zu vergießen. Jes.59,7.

17. Denn es ist vergeblich, das Netz auswerfen vor den Augen der Vögel.

18. Auch lauren sie selbst unter einander auf ihr Blut, und stellet einer dem andern nach dem Leben.

19. Also thun alle Geitzige, daß einer dem andern das Leben nimmt.

20. Die Weisheit klagt draußen und läßt sich hören auf den Gassen;

21. Sie * ruft in der Thür am Thor, vorne unter dem Volk;* sie redet ihre Worte in der Stadt: *c.8,1.

22. Wie lange wollt ihr Albernen albern seyn? Und die Spötter Lust zur Spötterey haben? Und die Ruchlosen die Lehre hassen?

23. Kehret euch zu meiner Strafe. Siehe, ich will euch heraus sagen meinen Geist, und euch meine Worte kund thun.

24. Weil * ich denn rufe, und ihr weigert euch; ich recke meine Hand aus, und Niemand achtet darauf, *Jes.65,2.12.

25. Und lasset fahren allen meinen Rath, und wollt meiner Strafe nicht:

26. So will Ich auch lachen in eurem Unfall, und eurer spotten, wenn da kommt, das ihr fürchtet,

27. Wenn *über euch kommt, wie ein Sturm, das ihr fürchtet, und euer Unfall als ein Wetter, wenn über euch Angst und Noth kommt. *Weish.3,10.

28. Dann werden sie mich rufen, *aber ich werde nicht antworten, sie werden mich frühe suchen, und nicht finden. *Jes.59,2.

29. Darum, daß sie hasseten die Lehre, und wollten des HErrn Furcht nicht haben;

30. Wollten meines Raths nicht, und lästerten alle meine Strafe:

31. So sollen sie *essen von den Früchten ihres Wesens, und ihres Raths satt werden.
*Jes.3,10.11.

32. Das die *Albernen gelüstet, tödtet sie, und der Ruchlosen Glück bringet sie um.
*c.8,36. 1Petr.2,11.

33. Wer aber mir * gehorchet, wird† sicher bleiben, und genug haben, und kein Unglück fürchten. *Jes.1,19. †Jes.32,18.

Das 2. Capitel.

Von Erlernung der Weisheit.

1. Mein Kind, willst du meine Rede annehmen, und meine Gebote bey dir behalten;

2. So laß dein Ohr auf Weisheit Acht haben, und neige dein Herz mit Fleiß dazu.

3. Denn so du mit Fleiß *darnach rufest, und darum betest; *Jac.1,5.

4. So du sie suchest, wie Silber, und forschest sie, wie die Schätze:

Digitized by Google

5. Alsdann wirst du die Furcht des HErrn vernehmen, und GOttes Erkenntniß finden.
6. Denn der HErr * gibt Weisheit, und aus seinem Mund kommt Erkenntniß und Verstand. *Sir.1,1.
7. Er läßt es den Aufrichtigen gelingen, und beschirmet die Frommen,
8. Und behütet die, so recht thun, und bewahret den Weg seiner Heiligen.
9. Dann wirst du verstehen Gerechtigkeit und Recht, und Frömmigkeit, und allen guten Weg.
10. Wo die Weisheit dir zu Herzen gehet, daß du gerne lernest,
11. So wird dich guter Rath bewahren, und Verstand wird dich behüten,
12. Daß du nicht geratheſt auf den Weg der Bösen, noch unter die verkehrten Schwätzer,
13. Die da verlassen die rechte Bahn, und gehen finstre Wege,
14. Die sich freuen Böses zu thun, und sind fröhlich in ihrem bösen verkehrten Wesen,
15. Welche ihren Weg verkehren, und folgen ihrem Abwege;
16. Daß *du nicht geratheſt an eines andern Weib, und die nicht dein ist, †die glatte Worte gibt, *c.6,24. †c.5,3.
17. Und verläßt den Herrn ihrer Jugend, und vergißt den Bund ihres GOttes.
18. Denn ihr Haus neiget sich zum Tode, und ihre Gänge zu den Verlornen.
19. Alle, die zu ihr eingehen, kommen nicht wieder, und ergreifen den Weg des Lebens nicht.
20. Auf daß du wandelst auf gutem Wege, und bleibest auf der rechten Bahn.
21. Denn die * Gerechten werden im Lande wohnen, und die Frommen werden darinnen bleiben. *Matth.5,5.
22. Aber * die Gottlosen werden aus dem Lande gerottet, und die Verächter werden daraus vertilget. *Hiob 18,17.

Das 3. Capitel.

Vermahnung zu guten Werken. Lob der Weisheit.

1. Mein Kind, *vergiß meines Gesetzes nicht, und dein Herz † behalte meine Gebote. *Sir.23,18. †Pſ.119,11.
2. Denn sie werden dir * langes Leben, und gute Jahre, und Frieden bringen; *c.4,10. 5Mos.8,1. 30,20.
3. Gnade und Treue werden dich nicht lassen. Hänge sie an deinen Hals, und *schreibe sie in die Tafel deines Herzens, *c.7,3. Jer.31,33.
4. So wirst du Gunst und Klugheit finden, *die GOtt und Menschen gefällt. *Luc.2,52.
5. Verlaß dich auf den HErrn von ganzem Herzen, und verlaß dich nicht auf deinen Verstand;
6. Sondern gedenke an ihn, in allen deinen Wegen, so wird Er dich recht führen.
7. *Dünke dich nicht weise seyn, sondern fürchte den HErrn, und weiche vom Bösen. *Jeſ.5,21.
8. Das wird deinem Nabel gesund seyn, und deine Gebeine erquicken.
9. Ehre * den HErrn von deinem Gut, und von den Erstlingen alles deines Einkommens; *Tob.1,6. 4,7
10. So werden deine Scheunen voll werden, und deine Kelter mit Most übergehen.
11. Mein Kind, verwirf die Zucht des HErrn nicht, und sey nicht ungeduldig über seiner Strafe.
12. Denn * welchen der HErr liebet, den strafet er, und hat Wohlgefallen an ihm, wie ein Vater am Sohne. *Offenb.3,19.
13. Wohl dem Menschen, der *Weisheit findet, und dem Menschen der Verstand bekommt. *Hiob 28,28.
14. Denn es ist besser * um sie handthieren, weder um Silber, und ihr Einkommen ist besser, denn Gold. *c.8,10.19.
15. Sie ist edler, *denn Perlen, und alles, was du wünschen magst, ist ihr nicht zu gleichen. *c.8,11.
16. Langes Leben ist zu ihrer rechten Hand, zu ihrer Linken ist Reichthum und Ehre.
17. Ihre Wege sind liebliche Wege, und alle ihre Steige sind Friede.
18. Sie ist ein Baum des Lebens Allen, die sie ergreifen, und selig sind, die sie halten.
19. Denn der *HErr hat die Erde durch Weisheit gegründet, und durch seinen Rath die Himmel bereitet. *Pſ.33,6.
20. Durch seine Weisheit sind die Tiefen zertheilet, und die Wolken mit Thau triefend gemacht.
21. Mein Kind, laß sie nicht von deinen Augen weichen, so wirst du glücklich und klug werden.
22. Das wird deiner Seele Leben seyn, und dein Mund wird holdselig seyn.
23. Dann

23. Dann wirst du sicher wandeln auf deinem Wege, daß * dein Fuß sich nicht stoßen wird. *Pf.37,24.

24. Legst du * dich, so wirst du dich nicht fürchten, sondern süße schlafen, *3Mos.26,6. Pf.3,6. 4,9.

25. Daß * du dich nicht fürchten dürfest vor plötzlichem Schrecken, noch vor dem Sturm der Gottlosen, wenn er kommt. *Pf.112,7.

26. Denn der HErr ist dein * Trotz, der behütet deinen Fuß, daß er nicht gefangen werde. *c.10,29. 14,26.

27. Weigere dich nicht dem Dürftigen Gutes zu thun, so deine Hand von GOtt hat, solches zu thun.

28. Sprich nicht zu deinem Freunde: Gehe hin, und komm wieder, morgen will ich dir geben; so du es doch wohl hast.

29. *Trachte nicht Böses wider deinen Freund, der auf Treue bey dir wohnet. *1Sam.23,9.

30. Hadre nicht mit Jemand ohne Ursach, so er dir kein Leid gethan hat.

31. *Eifre nicht einem Frevler nach, und erwähle seiner Wege keinen. *Pf.37,1.

32. Denn der HErr hat Greuel an dem Abtrünnigen; und * sein Geheimniß ist bey den Frommen. *Pf.25,14.

33. Im Hause des Gottlosen * ist der Fluch des HErrn; aber das Haus der Gerechten wird gesegnet. *c.15,6.

34. Er wird der Spötter spotten; aber den Elenden wird er Gnade geben.

35. Die Weisen werden Ehre erben; aber wenn die Narren hoch kommen, werden sie doch zu Schanden.

Das 4. Capitel.

Gelegenheit zur Sünde soll man meiden.

1. Höret, meine Kinder, die Zucht eures Vaters; merket auf, daß ihr lernet und klug werdet.

2. Denn ich gebe euch eine gute Lehre; verlasset mein Gesetz nicht.

3. Denn ich war meines Vaters Sohn, ein zarter und ein einiger vor meiner Mutter.

4. Und er lehrte mich, und sprach: Laß dein Herz meine Worte aufnehmen, *halte meine Gebote, so wirst du leben. *3Mos.18,5.

5. Nimm an Weisheit, nimm an Verstand; *vergiß nicht, und weiche nicht von der Rede meines Mundes. *c.3,1.

6. Verlaß sie nicht, so wird sie dich behalten; liebe sie, so wird sie dich behüten.

7. Denn * der Weisheit Anfang ist, wenn man sie gerne höret, und die Klugheit lieber hat, denn alle Güter. *Weish.6,18.

8. Achte sie hoch, so wird sie dich erhöhen, und wird dich zu Ehren machen, wo du sie herzest.

9. Sie wird dein Haupt schön schmücken, und wird dich zieren mit einer hübschen Krone.

10. So höre, mein Kind, und nimm an meine Rede; so * werden deiner Jahre viele werden. *c.3,2. 2Mos.20,12.

11. Ich * will dich den Weg der Weisheit führen, ich will dich † auf rechter Bahn leiten, *Pf.32,8. †Pf.27,11.

12. Daß, wenn du gehest, dein Gang dir nicht sauer werde, und wenn du läufst, daß du dich nicht anstößest.

13. Fasse die Zucht, laß nicht davon; bewahre sie, denn sie ist dein Leben.

14. Komm nicht auf der Gottlosen Pfad, und tritt nicht auf den Weg der Bösen.

15. Laß ihn fahren, und gehe nicht darinnen; weiche von ihm, und gehe vorüber.

16. Denn sie schlafen nicht, sie haben denn übel gethan, und sie ruhen nicht, sie haben denn Schaden gethan.

17. Denn sie nähren sich von gottlosem Brod, und trinken vom Wein des Frevels.

18. Aber der Gerechten Pfad glänzet wie ein Licht, das da fortgeht, und leuchtet bis auf den vollen Tag.

19. Der Gottlosen Weg aber ist wie Dunkel, und wissen nicht, wo sie fallen werden.

20. Mein Sohn, *merke auf mein Wort, und neige dein Ohr zu meiner Rede. *c.5,1.

21. Laß sie nicht von deinen Augen fahren, behalte sie in deinem Herzen.

22. Denn sie sind das Leben denen, die sie finden, und gesund ihrem ganzen Leibe.

23. Behüte dein Herz mit allem Fleiß; denn daraus gehet das Leben.

24. Thue von dir den verkehrten Mund, und laß das Lästermaul ferne von dir seyn.

25. Laß deine Augen stracks vor sich sehen, und deine Augenlieder richtig vor dir hinsehen.

26. Laß deinen Fuß gleich vor sich gehen, so gehest du gewiß.

27. Wanke * weder zur Rechten noch zur Linken; wende deinen Fuß vom Bösen. *5Mos.5,23. Jos.1,7.

Das 5. Capitel.

Warnung vor Hurerey. Vermahnung zur Keuschheit.

1. Mein Kind, *merke auf meine Weisheit; † neige dein Ohr zu meiner Lehre, *c.4,20. †Pſ.45,11.

2. Daß du behalteſt guten Rath, und dein Mund wiſſe Unterſchied zu haben.

3. Denn die Lippen der Hure ſind ſüße wie Honigſeim, und ihre Kehle iſt *glätter, denn Oel; *Pſ.55,22.

4. Aber hernach *bitter wie Wermuth, und ſcharf wie ein zweyſchneidig Schwerdt. *Hiob 20,12.

5. Ihre Füße laufen zum *Tode hinunter, ihre Gänge erlangen die Hölle. *c.2,18.

6. Sie gehet nicht ſtracks auf dem Wege des Lebens; unſtät ſind ihre Tritte, daß ſie nicht weiß, wo ſie gehet.

7. So gehorchet mir nun, meine Kinder, und weichet nicht von der Rede meines Mundes.

8. Laß deine Wege ferne von ihr ſeyn, und nahe nicht zur Thür ihres Hauſes,

9. Daß du nicht den Fremden gebeſt deine Ehre, und deine Jahre dem Grauſamen;

10. Daß ſich nicht Fremde von deinem Vermögen ſättigen, und deine Arbeit nicht ſey in eines andern Hauſe;

11. Und müſſeſt hernach ſeufzen, wenn du deinen Leib und Gut verzehret haſt,

12. Und ſprechen: Ach wie habe ich die Zucht gehaſſet, und mein Herz die Strafe verſchmähet;

13. Und habe nicht gehorchet der Stimme meiner Lehrer, und mein Ohr nicht geneiget zu denen, die mich lehreten;

14. Ich bin ſchier in alles Unglück gekommen, vor allen Leuten und allem Volk.

15. Trink Waſſer aus deiner Grube, und Flüſſe aus deinem Brunnen.

16. Laß deine Brunnen heraus fließen, und die Waſſerbäche auf die Gaſſen.

17. Habe du aber ſie allein, und kein Fremder mit dir.

18. Dein Born ſey geſegnet, und freue dich des Weibes deiner Jugend.

19. Sie iſt lieblich wie eine Hindin, und holdſelig wie ein Reh. Laß dich ihre Liebe allezeit ſättigen, und ergötze dich allewege in ihrer Liebe.

20. Mein Kind, warum willſt du dich an der Fremden ergötzen, und herzeſt dich mit einer andern?

21. Denn Jedermanns Wege ſind ſtracks vor dem HErrn, und er miſſet gleich alle ihre Gänge.

22. *Die Miſſethat des Gottloſen wird ihn fangen, und er wird mit dem Strick ſeiner Sünde gehalten werden. *Eſth.7,9.10. Pſ.140,10.

23. Er wird ſterben, daß er ſich nicht will ziehen laſſen, und um ſeiner großen Thorheit willen wird es ihm nicht wohl gehen.

Das 6. Capitel.

Warnung vor Untreue im Handel.

1. Mein Kind, *wirſt du Bürge für deinen Nächſten, und haſt deine Hand bey einem Fremden verhaftet: *c.11,15. 17,18. Sir.8,16.

2. So biſt du verknüpft mit der Rede deines Mundes, und gefangen mit den Reden deines Mundes.

3. So thue doch, mein Kind, alſo, und errette dich; denn du biſt deinem Nächſten in die Hände gekommen; eile, dränge und treibe deinen Nächſten.

4. Laß deine Augen nicht ſchlafen, noch deine Augenlieder ſchlummern.

5. Errette dich wie ein Reh von der Hand, und wie *ein Vogel aus der Hand des Voglers. *Pſ.124,7.

6. Gehe hin zur Ameiſe, du Fauler, ſiehe ihre Weiſe an, und lerne.

7. Ob ſie wohl keinen Fürſten, noch Hauptmann, noch Herrn hat,

8. Bereitet ſie doch ihr Brod im Sommer, und ſammlet ihre Speiſe in der Erndte.

9. Wie lange liegſt du, Fauler? Wann willſt du aufſtehen von deinem Schlaf?

10. Ja *ſchlafe noch ein wenig, ſchlummere ein wenig, ſchlage die Hände in einander ein wenig, daß du ſchlafeſt: *c.20,13. 24,33.

11. So wird dich die Armuth übereilen, wie ein Fußgänger, und der Mangel, wie ein gewapneter Mann.

12. Ein loſer Menſch, ein ſchädlicher Mann, gehet mit verkehrtem Munde,

13. Winket *mit Augen, deutet mit Füßen, zeiget mit Fingern, *c.10,10.

14. Trachtet allezeit Böſes und Verkehrtes in ſeinem Herzen, und richtet Hader an.

15. Dar-

Digitized by Google

15. Darum wird ihm plötzlich sein Unfall kommen, und wird schnell zerbrochen werden, daß keine Hülfe da seyn wird.
16. Diese sechs Stücke hasset der HErr, und am siebenten hat er einen Greuel:
17. *Hohe Augen, falsche Zungen, Hände, die unschuldiges Blut vergießen; *c.11,20.
18. Herz, das mit bösen Tücken umgehet, Füße, die behende sind, Schaden zu thun;
19. Falscher Zeuge, der frech Lügen redet; und der Hader zwischen Brüdern anrichtet.
20. Mein * Kind, bewahre die Gebote deines Vaters, und laß nicht fahren das Gesetz deiner Mutter. *c.1,8.
21. Binde sie zusammen auf dein Herz allewege, und hänge sie an deinen Hals,
22. Wenn du gehest, daß sie dich geleiten; wenn du dich legest, daß sie dich bewahren; wenn du aufwachest, *daß sie dein Gespräch seyn. *Ps.119,172.
23. Denn das * Gebot ist eine Leuchte, und das Gesetz ein Licht; und die Strafe der Zucht ist ein Weg des Lebens, *c.30,5.
24. Auf daß * du bewahret werdest vor dem bösen Weibe, vor der glatten Zunge der Fremden. *c.7,5.
25. Laß dich ihre Schöne nicht gelüsten in deinem Herzen, und verfange dich nicht an ihren Augenliedern.
26. Denn eine Hure bringet einen um das Brod; aber ein Eheweib fänget das edle Leben.
27. Kann auch Jemand ein Feuer im Busen behalten, daß seine Kleider nicht brennen?
28. Wie sollte Jemand auf Kohlen gehen, daß seine Füße nicht verbrannt würden?
29. Also gehet es, wer zu seines Nächsten Weibe gehet; es bleibet keiner ungestraft, der sie berühret.
30. Es ist einem Dieb nicht so große Schmach, ob er stiehlt, seine Seele zu sättigen, weil ihn hungert.
31. Und ob er begriffen wird, gibt er es siebenfältig wieder, und legt dar alles Gut in seinem Hause.
32. Aber der mit einem Weibe die Ehe bricht, der ist ein Narr, der bringet sein Leben in das Verderben.
33. Dazu trifft ihn Plage und Schande, und seine Schande wird nicht ausgetilget.
34. Denn der Grimm des Mannes eifert, und schonet nicht zur Zeit der Rache,
35. Und siehet keine Person an, die da versöhne, und nimmt es nicht an, ob du viel schenken wolltest.

Das 7. Capitel.

Beschreibung des Ehebruchs, und Warnung davor.

1. Mein Kind, behalte meine Rede, und verbirg meine Gebote bey dir.
2. Behalte meine Gebote, so wirst du leben, und mein Gesetz, wie deinen Augapfel.
3. *Binde sie an deine Finger, schreibe sie auf die Tafel deines Herzens. *2Mos.13,9.
4. Sprich zur Weisheit: Du bist meine Schwester, und nenne die Klugheit deine Freundin,
5. Daß * du behütet werdest vor dem fremden Weibe, vor einer andern, die glatte Worte gibt. *c.22,14.
6. Denn am Fenster meines Hauses kuckte ich durch das Gitter, und sahe unter die Albernen,
7. Und ward gewahr unter den Kindern eines närrischen Jünglings;
8. Der ging auf der Gasse an einer Ecke, und trat daher auf dem Wege an ihrem Hause;
9. In der Dämmerung, am Abend des Tages, da es Nacht ward und dunkel war.
10. Und siehe, da begegnete ihm ein Weib im Hurenschmuck, listig,
11. Wild und unbändig, daß ihre Füße in ihrem Hause nicht bleiben können.
12. Jetzt ist sie draußen, jetzt auf der Gasse, und lauret an allen Ecken.
13. Und erwischte ihn, und küssete ihn unverschämt, und sprach zu ihm:
14. Ich habe * Dankopfer für mich heute bezahlet, für meine Gelübde. *3Mos.3,3.
15. Darum bin ich heraus gegangen, dir zu begegnen, dein Angesicht frühe zu suchen, und habe dich gefunden.
16. Ich habe mein Bette schön geschmücket mit bunten Teppichen aus Egypten.
17. Ich habe mein Lager mit Myrrhen, Aloes und Cynnamen besprenget.
18. Komm, laß uns genug buhlen, bis an den Morgen, und laß uns der Liebe pflegen.
19. Denn der Mann ist nicht daheim, er ist einen fernen Weg gezogen.
20. Er hat den Geldsack mit sich genommen, er wird erst auf das Fest wieder heim kommen.

Digitized by Google

21. Sie überredete ihn mit vielen Worten, und gewann ihn mit ihrem glatten Munde.
22. Er folgte ihr bald nach, wie ein Ochs zur Fleischbank geführet wird, und wie zur Fessel, da man die Narren mit züchtiget,
23. Bis sie ihm mit dem Pfeil die Leber spaltete; wie ein Vogel zum Strick eilet, und weiß nicht, daß es ihm das Leben gilt.
24. So gehorchet mir nun, meine Kinder, und merket auf die Rede meines Mundes.
25. Laß dein Herz nicht weichen auf ihren Weg, und laß dich nicht verführen auf ihrer Bahn.
26. Denn sie hat Viele verwundet und gefället, und sind allerley Mächtige von ihr erwürget.
27. Ihr Haus sind Wege zur Hölle, da man hinunter fährt in des Todes Kammer.

Das 8. Capitel.

Von der wesentlichen Weisheit, dem Sohne GOttes.

1. Ruft * nicht die Weisheit, und die Klugheit läßt sich hören? *c.1,21.
2. Oeffentlich am Wege, und an der Straße stehet sie.
3. An den Thoren bey der Stadt, da man zur Thür eingehet, schreyet sie:
4. O ihr * Männer, ich schreye zu euch, und rufe den Leuten. *Pf.49,3.
5. Merket, ihr Albernen, den Witz; und ihr Thoren, nehmet es zu Herzen.
6. Höret, denn ich will reden, was fürstlich ist, und lehren, was recht ist.
7. Denn mein Mund soll die Wahrheit reden, und meine Lippen sollen * hassen, das gottlos ist. *Pf.45,8.
8. Alle * Reden meines Mundes sind gerecht, es ist † nichts Verkehrtes noch Falsches darinnen. *Pf.78,1.2. †Jes.53,9.
9. Sie sind alle gleichaus denen, die sie vernehmen, und richtig denen, die es annehmen wollen.
10. Nehmet * an meine Zucht lieber, denn Silber, und die Lehre achtet höher, denn köstliches Gold. *c.3,14.
11. Denn Weisheit ist besser, denn Perlen; und alles, was man wünschen mag, kann ihr nicht gleichen.
12. Ich, Weisheit, wohne bey dem Witz, und ich weiß guten Rath zu geben.
13. Die * Furcht des HErrn hasset das Arge, die Hoffart, den Hochmuth, und bösen Weg; und bin feind dem verkehrten Munde. *c.16,6. Sir.1,26.
14. * Mein ist beydes Rath und That; Ich habe Verstand und Macht. *Jer.32,19.
15. Durch mich regieren die Könige, und die Rathsherren setzen das Recht.
16. Durch mich herrschen die Fürsten, und alle Regenten auf Erden.
17. Ich * liebe, die mich lieben; und die mich frühe suchen, finden mich. *Joh.14,21.
18. Reichthum und Ehre ist bey mir, wahrhaftiges Gut, und Gerechtigkeit.
19. Meine Frucht * ist besser, denn Gold und feines Gold, und mein Einkommen besser, denn auserlesenes Silber. *c.3,14.
20. Ich wandle auf dem rechten Wege, auf der Straße des Rechts,
21. Daß ich wohl berathe, die mich lieben, und ihre Schätze voll mache.
22. Der HErr * hat mich gehabt im Anfang seiner Wege; ehe er was machte, war ich da. *Weish.8,4. 9,9. Sir.24,14.
23. Ich bin eingesetzt von Ewigkeit, von Anfang vor der Erde.
24. Da die Tiefen noch nicht waren, da war ich schon bereitet; da die Brunnen noch nicht mit Wasser quollen.
25. Ehe denn die Berge eingesenkt waren, vor den Hügeln war ich bereitet.
26. * Er hatte die Erde noch nicht gemacht, und was daran ist, noch die Berge des Erdbodens. *Col.1,17.
27. Da er die Himmel bereitete, war Ich daselbst; da er die * Tiefen mit seinem Ziel verfassete. *Hiob 26,10.
28. Da er die Wolken droben vestete, da er bevestigte die Brunnen der Tiefen;
29. Da er * dem Meer das Ziel setzte, und den Wassern, daß sie nicht übergehen seinen Befehl; da er den Grund der Erde legte: *Hiob 38,10.11. Pf.104,9.
30. Da war ich der Werkmeister bey ihm, und hatte meine Lust täglich, und spielte vor ihm allezeit;
31. Und spielte auf seinem Erdboden, und * meine Lust ist bey den Menschenkindern. *5Mos.33,3.
32. So gehorchet mir nun, meine Kinder. Wohl denen, die meine Wege behalten.
33. Höret

Digitized by Google

33. Höret die Zucht, und werdet weise, und laßt sie nicht fahren.

34. Wohl dem Menschen, der mir gehorchet, daß er wache an meiner Thür täglich, daß er warte an den Pfosten meiner Thür.

35. Wer mich findet, der findet * das Leben, und wird Wohlgefallen von dem HErrn bekommen. *c.3,16.

36. Wer aber an mir sündiget, *der verletzet seine Seele. Alle, die mich hassen, lieben den Tod. *c.1,32.

Das 9. Capitel.

Von der Weisheit freundlichen Einladung.

1. Die Weisheit bauete ihr Haus, und hieb sieben Säulen,

2. Schlachtete ihr * Vieh, und trug ihren Wein auf, und bereitete ihren Tisch, *Matth.22,4. Luc.14,16.

3. Und sandte ihre Dirnen aus, zu laden oben auf die Palläste der Stadt:

4. Wer albern ist, der mache sich hierher; und zum Narren sprach sie:

5. Kommt, zehret von meinem Brod, und trinket des Weins, den ich schenke;

6. Verlasset das alberne Wesen, so werdet ihr leben; und gehet auf dem Wege des Verstandes.

7. Wer den Spötter züchtiget, der muß Schande auf sich nehmen; und wer den Gottlosen straft, der muß gehöhnet werden.

8. Strafe * den Spötter nicht, er hasset dich; strafe den Weisen, der wird dich lieben. *c.23,9.

9. Gib dem Weisen, so wird er noch weiser werden; lehre den Gerechten, so wird er in der Lehre zunehmen.

10. Der * Weisheit Anfang ist des HErrn Furcht, und der Verstand lehret, was heilig ist. *Pf.111,10.

11. Denn durch mich wird deiner Tage viel werden, und werden dir der Jahre des Lebens mehr werden.

12. Bist du weise, so bist du dir weise; bist du ein Spötter, so wirst du es allein tragen.

13. Es ist aber ein thöricht wild Weib, voll Schwätzens, und weiß nichts:

14. Die sitzet in der Thür ihres Hauses auf dem Stuhl, oben in der Stadt,

15. Zu laden Alle, die vorüber gehen, und richtig auf ihrem Wege wandeln.

16. Wer ist albern, der mache sich hierher; und zum Narren spricht sie:

17. Die * verstohlene Wasser sind süße, und das verborgene Brod ist niedlich. *c.20,17.

18. Er weiß aber nicht, daß daselbst Todte sind, und ihre Gäste in der tiefen Hölle

Das 10. Capitel.

Von der Gerechtigkeit

1. Diß sind die Sprüche Salomos. Ein * weiser Sohn ist seines Vaters Freude; aber ein † thörichter Sohn ist seiner Mutter Grämen. *c.15,20. †c.17,21.25.

2. Unrecht Gut hilft nicht; aber Gerechtigkeit errettet vom Tode.

3. Der HErr läßt die Seele des Gerechten nicht Hunger leiden; er stürzt aber der Gottlosen Schinderey.

4. Läßige * Hand macht arm; aber der Fleißigen Hand macht reich. *c.12,24.27.

5. Wer * im Sommer sammlet, der ist klug; wer aber in der Erndte schläft, wird zu Schanden. *c.6,8.

6. Den Segen hat das Haupt des Gerechten; aber den Mund der Gottlosen wird ihr Frevel überfallen.

7. Das Gedächtniß der Gerechten bleibt im Segen; aber * der Gottlosen Name wird verwesen. *Pf.9,6.

8. Wer weise von Herzen ist, nimmt die Gebote an; der aber ein Narrenmaul hat, wird geschlagen.

9. Wer * unschuldig lebt, der lebt sicher; wer aber verkehrt ist auf seinen Wegen, wird offenbar werden. *Pf.24,3.4.

10. Wer * mit Augen winket, wird Mühe anrichten; und der ein Narrenmaul hat, wird geschlagen. *c.6,13.

11. Des * Gerechten Mund ist ein lebendiger Brunnen; aber den Mund der Gottlosen wird ihr Frevel überfallen. *Pf.37,30.

12. Haß erreget Hader; aber Liebe decket zu alle Uebertretungen.

13. In den Lippen des Verständigen findet man Weisheit; aber auf den Rücken des Narren gehört eine Ruthe.

14. Die Weisen bewahren die Lehre; aber der Narren Mund ist nahe dem Schrecken.

15. * Das Gut des Reichen ist seine veste Stadt; aber die Armen macht die Armuth blöde. *c.18,11. Pf.49,7.

16. Der Gerechte braucht seines Guts zum Leben; aber * der Gottlose braucht seines Einkommens zur Sünde. *Luc.16,19.

17. Die

17. Die Zucht halten, ist der Weg * zum Leben; wer aber die Strafe verläßt, der bleibt irrig. *c.14,27.

18. Falsche Mäuler decken Haß; und wer verleumdet, der ist ein Narr.

19. Wo * viele Worte sind, da geht es ohne Sünde nicht ab; wer aber seine Lippen hält, der ist klug. *Sir.20,8.

20. Des Gerechten Zunge ist köstliches Silber; aber der Gottlosen Herz ist nichts.

21. Des Gerechten Lippen weiden viel; aber die Narren werden in ihrer Thorheit sterben.

22. Der Segen des HErrn macht reich * ohne Mühe. *Pf.127,2.

23. Ein Narr treibt Muthwillen, und hat es noch dazu seinen Spott; aber der Mann ist weise, der darauf merket.

24. Was der Gottlose * fürchtet, das wird ihm begegnen; und was die Gerechten begehren, wird ihnen gegeben. *c.1,27.

25. Der * Gottlose ist wie ein Wetter, das überhin geht, und nicht mehr ist; der Gerechte aber besteht ewiglich. *c.14,32.

26. Wie der Essig den Zähnen, und der Rauch den Augen thut, so thut der Faule denen, die ihn senden.

27. Die Furcht des HErrn mehret die Tage; aber die Jahre der Gottlosen werden verkürzet.

28. Das Warten der Gerechten wird Freude werden; aber der Gottlosen Hoffnung wird verloren seyn.

29. Der Weg des HErrn ist des Frommen Trotz; aber die Uebelthäter sind blöde.

30. Der Gerechte wird * nimmermehr umgestoßen; aber die Gottlosen werden nicht im Lande bleiben. *Pf.112,6.

31. Der * Mund des Gerechten bringt Weisheit; aber das Maul der Verkehrten wird ausgerottet. *c.13,14.

32. Die Lippen der Gerechten lehren heilsame Dinge; aber der Gottlosen Mund ist verkehrt.

Das 11. Capitel.

Fernere Lehre von der Gerechtigkeit, deren Nutzen und Hindernisse.

1. Falsche * Wage ist dem HErrn ein Greuel; aber ein völliges Gewicht ist sein Wohlgefallen. *c.16,11. 20,10.

2. Wo Stolz ist, da ist auch Schmach; aber Weisheit ist bey den Demüthigen.

3. Unschuld wird die Frommen leiten; aber die * Bosheit wird die Verächter verstören. *Pf.52,7.

4. Gut * hilft nicht am Tage des Zorns; aber Gerechtigkeit errettet vom Tode. *c.10,2.

5. Die Gerechtigkeit des Frommen machet seinen Weg eben; aber der Gottlose wird fallen durch sein gottloses Wesen.

6. Die Gerechtigkeit der Frommen wird sie erretten; aber die Verächter werden gefangen in ihrer Bosheit.

7. Wenn der gottlose Mensch stirbt, ist die Hoffnung verloren; und das * Harren der Ungerechten wird zu nichte. *c.10,28.

8. Der Gerechte wird aus der Noth erlöset; und der Gottlose kommt an seine Statt.

9. Durch den Mund des Heuchlers wird sein Nächster verderbet; aber die Gerechten merken es, und werden erlöset.

10. Eine Stadt freuet sich, wenn es den Gerechten wohl gehet; und wenn die Gottlosen umkommen, wird man froh.

11. Durch den Segen * der Frommen wird eine Stadt erhoben; aber durch den Mund der Gottlosen wird sie zerbrochen. *c.28,12.

12. Wer seinen Nächsten schändet, ist ein Narr; aber ein verständiger Mann stillet es.

13. Ein Verleumder verräth, was er heimlich weiß; aber wer eines getreuen Herzens ist, verbirgt dasselbe.

14. Wo nicht Rath ist, da gehet das Volk unter; wo aber viele Rathgeber sind, da gehet es wohl zu.

15. Wer für einen andern Bürge wird, der wird Schaden haben; wer sich aber vor Geloben hütet, ist sicher.

16. Ein holdseliges Weib erhält die Ehre; aber die Tyrannen erhalten den Reichthum.

17. Ein barmherziger Mann thut seinem Leibe Gutes; aber ein unbarmherziger betrübt auch sein Fleisch und Blut.

18. Der Gottlosen * Arbeit wird fehlen; aber wer Gerechtigkeit säet, das ist gewisses Gut. *Pf.37,20.

19. Denn Gerechtigkeit * fördert zum Leben; aber dem Uebel nachjagen fördert zum Tode. *c.19,23.

20. Der * HErr hat Greuel an den verkehrten Herzen, und Wohlgefallen an den Frommen. *c.12,22.

21. Den

Digitized by Google

21. Den Bösen hilft nichts, wenn sie auch alle Hände zusammen thäten; aber der Gerechten Same wird errettet werden.

22. Ein schönes Weib ohne Zucht ist wie eine Sau mit einem goldenen Haarband.

23. Der *Gerechten Wunsch muß doch wohl gerathen; und †der Gottlosen Hoffen wird Unglück. *c.10,24. †Hiob 8,13.14.

24. Einer * theilt aus, und hat immer mehr; ein anderer karget, da er nicht soll, und wird doch ärmer. *Pf.112,9.

25. Die Seele, die da * reichlich segnet, wird fett; und wer trunken macht, der wird auch trunken werden. *c.19,17.

26. Wer Korn inne hält, dem fluchen die Leute; aber Segen kommt über den, der es verkauft.

27. Wer da Gutes sucht, dem widerfährt Gutes; wer aber nach Unglück ringet, dem wird es begegnen.

28. Wer sich auf seinen Reichthum verläßt, der wird untergehen; aber die* Gerechten werden grünen wie ein Blatt. *Pf.52,10.

29. Wer sein eigenes Haus betrübt, der wird Wind zum Erbtheil haben; und ein Narr muß ein Knecht des Weisen seyn.

30. Die Frucht des Gerechten ist *ein Baum des Lebens; und ein Weiser nimmt sich der Leute herzlich an. *c.3,18. 15,4.

31. So *der Gerechte auf Erden leiden muß, wie vielmehr der Gottlose und Sünder? *1Petr.4,17.18.

Das 12. Capitel.

Nützliche Lebensregeln und Aussprüche.

1. Wer sich gerne * läßt strafen, der wird klug werden; wer aber ungestraft seyn will, der bleibet ein Narr. *c.13,18. Pf.141,5.

2. Wer fromm ist, der bekommt Trost vom HErrn; aber ein Ruchloser verdammet sich selbst.

3. Ein gottloses Wesen fördert den Menschen nicht; aber die Wurzel der Gerechten wird bleiben.

4. Ein fleißiges Weib ist eine Krone ihres Mannes; aber eine Unfleißige ist ein Eiter in seinem Gebein.

5. Die Gedanken der * Gerechten sind redlich; aber die Anschläge der Gottlosen sind Trügerey. *1Kön.12,6.

6. Der * Gottlosen Predigt richtet Blutvergießen an; aber der†Frommen Mund errettet. *c.15,1. †1Mos. 7,22.

7. Die * Gottlosen werden umgestürzt, und nicht mehr seyn; aber das Haus der Gerechten bleibet stehen. *Sir.10,8.

8. Eines weisen Mannes Rath wird gelobet; aber die Tücke werden zu Schanden.

9. Wer gering ist, und wartet des Seinen, der ist besser, denn der groß seyn will, dem das Brod mangelt.

10. Der * Gerechte erbarmet sich seines Viehes; aber das Herz der Gottlosen ist unbarmherzig. *2Mos.23,5.

11. Wer seinen * Acker bauet, der wird Brods die Fülle haben; wer aber unnöthigen Sachen nachgehet, der ist ein Narr. *c.28,19. Sir.20,30.

12. Des Gottlosen * Lust ist Schaden zu thun; aber die Wurzel der Gerechten wird Frucht bringen. *c.2,14.

13. Der Böse wird gefangen in seinen eigenen falschen Worten; aber der Gerechte entgehet der Angst.

14. Viel Gutes kommt einem durch die Frucht des Mundes; und * dem Menschen wird vergolten, nach dem seine Hände verdienet haben. *Pf.62,13. Matth.16,27.

15. Dem * Narren gefällt seine Weise wohl; aber wer Rath gehorcht, der ist weise. *c.18,2.

16. Ein Narr zeigt seinen Zorn bald; aber wer die Schmach birget, ist witzig.

17. Wer wahrhaftig ist, der sagt frey, was recht ist; aber * ein falscher Zeuge betrügt. *c.6,19. 24,28.

18. Wer unvorsichtig * heraus fährt, sticht wie ein Schwerdt; aber die Zunge der Weisen ist heilsam. *c.13,3.

19. Wahrhaftiger Mund besteht ewiglich; aber die falsche Zunge besteht nicht lange.

20. Die, so Böses rathen, betrügen; aber die zum Frieden rathen, machen Freude.

21. Es wird dem Gerechten kein Leid geschehen; aber*die Gottlosen werden voll Unglück seyn. *Pf.32,10. 34,22.

22. Falsche *Mäuler sind dem HErrn ein Greuel; die aber treulich handeln, gefallen ihm wohl. *c.6,17. 11,20. Pf.5,7.

23. Ein witziger Mann gibt nicht Klugheit vor; aber das Herz der Narren ruft seine Narrheit aus.

24. Fleißige Hand wird herrschen; die aber läßig ist, wird müssen zinsen.

25. Sor-

Digitized by Google

25. Sorge im Herzen * kränket; aber ein freundliches Wort erfreuet. *c.15,13.

26. Der Gerechte hat es beſſer, denn ſein Nächſter; aber der Gottloſen Weg verführet ſie.

27. Einem Läßigen geräth ſein Handel nicht; aber ein fleißiger Menſch wird reich.

28. Auf dem rechten Wege iſt Leben, und auf dem gebahnten Pfad iſt kein Tod.

Das 13. Capitel.

Fernere Lebens-Regeln.

1. Ein weiſer Sohn läßt ſich den Vater züchtigen; aber ein Spötter gehorchet der Strafe nicht.

2. Der Frucht des Mundes genießt man; aber die Verächter denken nur zu freveln.

3. Wer * ſeinen Mund bewahret, der bewahret ſein Leben; wer aber mit ſeinem Maul heraus fährt, der kommt in Schrecken. *c.18,21.

4. Der * Faule begehrt, und krigt es doch nicht; aber die Fleißigen krigen genug. *c.10,4. 12,24.27.

5. Der * Gerechte iſt der Lüge feind; aber der Gottloſe ſchändet und ſchmähet ſich ſelbſt. *Pſ.119,163.

6. Die * Gerechtigkeit behütet den Unſchuldigen; aber das gottloſe Weſen bringet einen zu der Sünde. *Pſ.112,6.

7. Mancher iſt arm bey großem Gut; und mancher iſt reich bey ſeiner Armuth.

8. Mit Reichthum kann einer ſein Leben erretten; aber ein Armer höret das Schelten nicht.

9. Das Licht der Gerechten macht fröhlich; aber * die Leuchte der Gottloſen wird auslöſchen. *c.24,20.

10. Unter den * Stolzen iſt immer Hader; aber † Weisheit macht vernünftige Leute. *c.28,25. †c.13,16.

11. Reichthum wird wenig, wo man es vergeudet; was man aber zuſammen hält, das wird groß.

12. Die Hoffnung, die ſich verzieht, ängſtiget das Herz; * wenn es aber kommt, das man begehret, das iſt ein Baum des Lebens. *Pſ.14,7.

13. Wer das Wort verachtet, der verderbet ſich ſelbſt; wer aber das Gebot fürchtet, dem wird es vergolten.

14. Die Lehre der Weiſen iſt eine lebendige Quelle, zu meiden die Stricke des Todes.

15. Ein guter Rath thut ſanft; aber der Verächter Weg bringt Wehe.

16. Ein Kluger thut alles mit Vernunft; ein * Narr aber breitet Narrheit aus. *c.15,2. Jeſ.32,6.

17. Ein gottloſer Bote bringt Unglück; aber ein treuer Werber iſt heilſam.

18. Wer Zucht läßt fahren, der hat Armuth und Schande; wer * ſich gerne ſtrafen läßt, wird zu Ehren kommen. *c.10,8. 12,1.

19. Wenn es kommt, das man begehret, das thut dem Herzen wohl; aber der das Böſe meidet, iſt den Thoren ein Greuel.

20. Wer * mit den Weiſen umgehet, der wird weiſe; wer aber der Narren Geſelle iſt, der wird Unglück haben. *Sir.6,35.36.

21. Unglück verfolgt die Sünder; aber den Gerechten wird Gutes vergolten.

22. Der Gute wird erben auf Kindeskind; aber des Sünders Gut wird dem Gerechten vorgeſparet.

23. Es iſt viele Speiſe in den Furchen der Armen; aber die Unrecht thun, verderben.

24. Wer ſeiner Ruthe ſchonet, der haſſet ſeinen Sohn; wer ihn aber lieb hat, der züchtiget ihn bald.

25. Der * Gerechte iſſet, daß ſeine Seele ſatt wird; der Gottloſen Bauch aber hat nimmer genug. *Pſ.22,27.

Das 14. Capitel.

Lob der Klugheit im menſchlichen Leben.

1. Durch weiſe Weiber wird das Haus erbauet; eine Närrin aber zerbricht es mit ihrem Thun.

2. Wer den HErrn fürchtet, der gehet auf rechter Bahn; wer ihn aber verachtet, der weicht aus ſeinem Wege.

3. Narren reden tyranniſch; aber die Weiſen bewahren ihren Mund.

4. Wo nicht Ochſen ſind, da iſt die Krippe rein; aber wo der Ochs geſchäfftig iſt, da iſt viel Einkommens.

5. Ein treuer Zeuge lügt nicht; aber ein falſcher Zeuge redet thürſtiglich Lügen.

6. Der Spötter ſucht Weisheit, und findet ſie nicht; aber dem Verſtändigen iſt die Erkenntniß leicht.

7. Gehe von * dem Narren, denn du lerneſt nichts von ihm. *c.1,22.

8. Das iſt des Klugen Weisheit, daß er auf ſeinen Weg merket; aber das iſt der Narren Thorheit, daß es eitel Trug mit ihnen iſt.

9. Die

Digitized by Google

9. Die Narren treiben das Gespött mit der Sünde; aber die Frommen haben Lust an den Frommen.

10. Wenn das Herz traurig ist, so hilft keine äußerliche Freude.

11. Das Haus der Gottlosen wird vertilget; aber die * Hütte der Frommen wird grünen. *c.12,7.

12. Es gefällt manchem ein Weg wohl; aber endlich bringet er ihn zum Tode.

13. *Nach dem Lachen kommt Trauren, und nach der Freude kommt Leid. *Luc.6,25.

14. Einem losen Menschen wird es gehen, wie er handelt; aber ein Frommer wird über ihn seyn.

15. Ein Alberner glaubt alles; aber ein Witziger merkt auf seinen Gang.

16. Ein Weiser fürchtet sich, und meidet das Arge; ein Narr aber fährt hindurch thürstiglich.

17. Ein Ungeduldiger thut närrisch; aber ein Bedächtiger hasset es.

18. Die Albernen erben Narrheit; aber es ist der Witzigen Krone, *vorsichtiglich handeln. *Eph.5,15.

19. Die Bösen müssen sich bücken vor den Guten, und die Gottlosen in den Thoren des Gerechten.

20. Einen * Armen hassen auch seine Nächsten; aber die Reichen haben viele Freunde. *c.19,7.

21. Der Sünder verachtet seinen Nächsten; aber * wohl dem, der sich der Elenden erbarmet. *Ps.41,2.

22. Die mit bösen Ränken umgehen, werden fehlen; die aber Gutes denken, denen wird Treue und Güte widerfahren.

23. Wo man * arbeitet, da ist genug; wo man aber mit Worten umgehet, da ist Mangel. *c.10,4. 12,24.

24. Den Weisen ist ihr Reichthum eine Krone; aber die Thorheit der Narren bleibt Thorheit.

25. Ein treuer Zeuge errettet das Leben; aber ein falscher Zeuge betrügt.

26. Wer den HErrn fürchtet, *der hat eine sichere Vestung, und seine Kinder werden auch beschirmet. *c.10,29. 18,10.

27. Die Furcht des HErrn ist * eine Quelle des Lebens, daß man meide die Stricke des Todes. *c.10,17.27.

28. Wo ein König viel Volks hat, das ist seine Herrlichkeit; wo aber wenig Volks ist, das macht einen Herrn blöde.

29. Wer * geduldig ist, der ist weise; wer aber ungeduldig ist, der offenbaret seine Thorheit. *c.19,11.

30. Ein gütiges Herz ist des Leibes Leben; aber Neid ist Eiter in Beinen.

31. Wer * dem Geringen Gewalt thut, der lästert desselben † Schöpfer; aber ** wer sich des Armen erbarmet, der ehret GOtt. *c.17,5. †2Mos.4,11. **Jes.58,7.

32. Der Gottlose bestehet nicht in seinem Unglück; aber der Gerechte ist auch in seinem Tode getrost.

33. Im Herzen des Verständigen ruhet Weisheit, und wird offenbar unter den Narren.

34. Gerechtigkeit erhöhet ein Volk; aber * die Sünde ist der Leute Verderben. *Tob.12,10.

35. Ein * kluger Knecht gefällt dem Könige wohl; aber einem schändlichen Knechte ist er feind. *1Mos.41,38.

Das 15. Capitel.

Der Klugheit Wirkung. Mittel sich vor Sünden zu hüten.

1. Eine gelinde Antwort stillet den Zorn; aber ein hart Wort richtet Grimm an.

2. Der Weisen Zunge macht die Lehre lieblich; der * Narren Mund speyet eitel Narrheit. *c.13,16.

3. Die Augen des HErrn schauen an allen Orten beydes die Bösen und Frommen.

4. Eine heilsame Zunge ist * ein Baum des Lebens; aber eine lügenhaftige macht Herzeleid. *c.12,18.

5. Der Narr lästert die Zucht seines Vaters; wer * aber Strafe annimmt, der wird klug werden. *Ps.141,5.

6. In des * Gerechten Hause ist Gutes genug; aber in dem Einkommen des Gottlosen ist Verderben. *c.3,33.

7. Der Weisen Mund streuet guten Rath; aber der Narren Herz ist nicht also.

8. Der Gottlosen Opfer ist dem HErrn ein Greuel; aber das Gebet der Frommen ist ihm angenehm.

9. Des * Gottlosen Weg ist dem HErrn ein Greuel; wer aber der Gerechtigkeit nachjagt, der wird geliebet. *c.11,20.

10. Das ist eine böse Zucht, den Weg verlassen; und * wer die Strafe hasset, der muß sterben. *c.29,1.

11. Hölle * und Verderbniß ist vor dem HErrn;

Digitized by Google

HErrn; wie vielmehr der Menschen Herzen? *Hiob 26,6.

12. Der *Spötter liebt nicht den, der ihn straft, und gehet nicht zu den Weisen. *Amos 5,10.

13. Ein fröhliches Herz macht ein fröhliches Angesicht; aber wenn das Herz bekümmert ist, so fällt auch der Muth.

14. Ein kluges Herz handelt bedächtiglich; aber die kühnen Narren regieren närrisch.

15. Ein Betrübter hat nimmer keinen guten Tag; aber ein * guter Muth ist ein tägliches Wohlleben. *c.17,22. 1Tim.6,6.

16. Es * ist besser ein wenig mit der Furcht des HErrn, denn großer Schatz, darinnen Unruhe ist. *c.16,8.

17. *Es ist besser ein Gericht Kraut mit Liebe, denn ein gemästeter Ochse mit Haß. *c.17,1.

18. Ein zorniger Mann richtet Hader an; ein Geduldiger aber stillet den Zank.

19. Der Weg des Faulen ist * dornicht; aber der Weg der Frommen ist wohl gebahnet. *c.24,30.31.

20. Ein *weiser Sohn erfreuet den Vater; und ein närrischer Mensch ist seiner Mutter Schande. *c.10,1.

21. Dem Thoren ist die Thorheit eine Freude; aber ein verständiger Mann bleibt auf dem rechten Wege.

22. Die Anschläge werden zu nichte, wo nicht Rath ist; wo aber viele Rathgeber sind, bestehen sie. *c.11,14.

23. Es ist einem eine Freude, wo man ihm richtig antwortet; und ein Wort zu seiner Zeit ist sehr lieblich.

24. Der Weg des Lebens * gehet überwärts klug zu machen, auf daß man meide die Hölle unterwärts. *Col.3,1.2.

25. Der HErr wird das * Haus der Hoffärtigen zerbrechen, und die Grenze der Wittwen bestätigen. *c.12,7. 1Petr.5,5.

26. Die *Anschläge des Argen sind dem HErrn ein Greuel; aber tröstlich reden die Reinen. *1Mos.37,19.20.

27. Der Geitzige verstört * sein eigenes Haus; wer aber † Geschenke hasset, der wird leben, *c.11,29. †Pf.15,5.

28. Das Herz des Gerechten dichtet, was zu antworten ist; aber der Mund der Gottlosen schäumet Böses.

29. Der HErr ist * ferne von den Gottlosen; aber der Gerechten Gebet erhöret er. *Joh.9,31.

30. Freundlicher Anblick erfreuet das Herz, ein * gutes Gerücht macht das Gebeine fett. *c.22,1.

31. Das Ohr, das da höret die Strafe des Lebens, wird unter den Weisen wohnen.

32. Wer sich nicht ziehen läßt, der machet sich selbst zu nicht; wer *aber Strafe höret, der wird klug. *Pf.141,5.

33. Die Furcht des HErrn ist Zucht zur Weisheit; und * ehe man zu Ehren kommt, muß man zuvor leiden. *c.18,12. Pf.18,36.

Das 16. Capitel.

Von GOttes Vorsehung und Regierung, und der Menschen Pflicht.

1. Der Mensch setzt sich wohl vor im Herzen; aber vom HErrn kommt, was die Zunge reden soll.

2. Einem Jeglichen dünken seine Wege rein seyn; aber allein der HErr macht das Herz gewiß.

3. Befiehl * dem HErrn deine Werke, so werden deine Anschläge fortgehen. *Pf.37,5.

4. Der HErr macht alles um sein selbst willen, auch den Gottlosen zum bösen Tage.

5. Ein stolzes Herz ist dem HErrn ein Greuel, und wird nicht ungestraft bleiben, wenn sie sich gleich alle an einander hängen.

6. Durch * Güte und Treue wird Missethat versöhnet; und durch die Furcht des HErrn meidet man das Böse. *c.10,12.

7. Wenn Jemandes Wege dem HErrn wohlgefallen, so *macht er auch seine Feinde mit ihm zufrieden. *1Mos.31,24.

8. Es ist * besser wenig mit Gerechtigkeit, denn viel Einkommens mit Unrecht. *c.15,16.

9. Des Menschen Herz schlägt seinen Weg an, aber der HErr allein gibt, daß er fortgehe.

10. Weissagung ist in dem Munde des Königs, sein Mund fehlet nicht im Gericht.

11. Rechte * Wage und Gewicht ist vom HErrn; und alle Pfunde im Sack sind seine Werke. *c.11,1.

12. Vor den Königen Unrecht thun, ist ein Greuel, denn * durch Gerechtigkeit wird der Thron bestätiget. *c.20,28. 25,5.

13. Recht rathen gefällt den Königen; und wer gleichzu räth, wird geliebet.

14. Des

Digitized by Google

14. Des * Königs Grimm ist ein Bote des Todes; aber ein weiser Mann wird ihn versöhnen. *c. 20, 2.

15. Wenn des Königs Angesicht freundlich ist, das ist Leben, und seine Gnade ist wie ein Abendregen.

16. Nimm an die Weisheit, denn sie * ist besser weder Gold, und Verstand haben ist edler, denn Silber. *c. 3, 14.

17. Der Frommen Weg meidet das Arge, und wer seinen Weg bewahret, der behält sein Leben.

18. Wer * zu Grunde gehen soll, der wird zuvor stolz, und stolzer Muth kommt vor dem Fall. *c. 18, 12.

19. Es ist besser niedriges Gemüths seyn mit den Elenden, denn Raub austheilen mit den Hoffärtigen.

20. Wer eine Sache klüglich führet, der findet Glück, und * wohl dem, der sich auf den HErrn verläßt. *Pſ. 2, 12. 146, 5. Jer. 17, 7.

21. Ein Verständiger wird gerühmt für einen weisen Mann, und liebliche Reden lehren wohl.

22. Klugheit ist ein lebendiger Brunnen dem, der sie hat; aber die Zucht der Narren ist Narrheit.

23. Ein weises Herz redet klüglich, und lehret wohl.

24. Die * Reden des Freundlichen sind Honigseim, trösten die Seele, und erfrischen die Gebeine. *c. 12, 25.

25. Manchem * gefällt ein Weg wohl; aber sein Letztes reicht zum Tode. *c. 14, 12.

26. Mancher * kommt zu großem Unglück durch sein eigenes Maul. *2 Sam. 1, 16.

27. Ein loser Mensch gräbt nach Unglück, und in seinem Maul brennet Feuer.

28. Ein verkehrter Mensch richtet Hader an; und ein Verläumder macht Fürsten uneins.

29. Ein Frevler locket seinen Nächsten, und führet ihn auf keinen guten Weg.

30. Wer * mit den Augen winkt, denkt nichts Gutes; und wer mit den Lippen deutet, vollbringet Böses. *c. 6, 13. 10, 10.

31. * Graue Haare sind eine Krone der Ehren, die auf dem Wege der Gerechtigkeit gefunden werden. *c. 20, 29. Weish. 4, 9.

32. Ein Geduldiger ist besser, denn ein Starker, und der seines Muths Herr ist, denn der Städte gewinnet.

33. Loos wird geworfen in den Schooß; aber es fällt, wie der HErr will.

Das 17. Capitel.

Von unzeitigem Zank und Hader.

1. Es ist * ein trockner Bissen, daran man sich genügen läßt, besser denn ein Haus voll Geschlachtetes mit Hader. *c. 15, 16. 17.

2. Ein * kluger Knecht wird herrschen über unfleißige Erben, und wird unter den Brüdern das Erbe austheilen. *Sir. 10, 28.

3. Wie das * Feuer Silber, und der Ofen Gold, also prüfet der HErr die Herzen. *Sach. 13, 9.

4. Ein Böser achtet auf böse Mäuler, und ein Falscher gehorcht gerne schädlichen Zungen.

5. Wer * des Dürftigen spottet, der höhnet desselben Schöpfer, und wer sich seines Unfalls freuet, wird nicht ungestraft bleiben. *c. 14, 31.

6. Der * Alten Krone sind Kindeskinder, und der Kinder † Ehre sind ihre Väter. *Pſ. 128, 6. †Tob. 7, 7.

7. Es stehet einem Narren nicht wohl an von hohen Dingen reden, vielweniger einem Fürsten, daß er gerne lüget.

8. Wer zu schenken hat, dem ist es wie ein Edelstein; wo er sich hinkehret, ist er klug geachtet.

9. Wer Sünde zudeckt, der macht Freundschaft; wer aber die Sache eifert, der macht Fürsten uneins.

10. Schelten schreckt mehr an dem Verständigen, denn hundert Schläge an dem Narren.

11. Ein bitterer Mensch trachtet Schaden zu thun; aber es wird ein grausamer Engel über ihn kommen.

12. Es ist besser einem Bären begegnen, dem die Jungen geraubet sind, denn einem Narren in seiner Narrheit.

13. Wer * Gutes mit Bösem vergilt, von deß † Hause wird Böses nicht lassen. *1 Thess. 5, 15. †Sir. 23, 12.

14. Wer Hader anfängt, ist gleich, als der dem Wasser den Damm aufreißt. Laß du vom Hader, ehe du darein gemenget wirst.

15. Wer dem Gottlosen Recht spricht, und den Gerechten verdammet, die sind beyde dem HErrn ein Greuel.

16. Was soll dem Narren Geld in der Hand, Weisheit zu kaufen, so er doch ein Narr ist?

17. Ein Freund liebt allezeit, und ein Bruder wird * in der Noth erfunden.
* Sir. 12, 8. 9.

18. Es ist ein Narr, der * an die Hand gelobet und Bürge wird für seinen Nächsten. *c. 6, 1. 11, 15.

19. Wer Zank liebt, der liebt Sünde; und wer * seine Thür hoch macht, ringet nach Unglück. * Sir. 3, 29.

20. Ein verkehrtes Herz findet nichts Gutes, und der verkehrter Zunge ist, wird in Unglück fallen.

21. Wer * einen Narren zeuget, der hat Grämen, und eines Narren Vater hat keine Freude. * c. 15, 20. 17, 25.

22. Ein * fröhliches Herz macht das Leben lustig; aber ein † betrübter Muth vertrocknet das Gebein. *c. 15, 13. 15. † Sir. 30, 25.

23. Der Gottlose nimmt * heimlich gerne Geschenke, † zu beugen den Weg des Rechts. * c. 28, 16. † c. 21, 14. Jes. 10, 2.

24. Ein * Verständiger geberdet weislich; ein Narr wirft die Augen hin und her.
* Pred. 2, 14. 8, 1.

25. Ein närrischer Sohn ist seines Vaters Trauren, und Betrübniß seiner Mutter, die ihn geboren hat.

26. Es ist nicht gut, daß man den Gerechten schindet, den Fürsten zu schlagen, der recht regieret.

27. Ein * Vernünftiger mäßiget seine Rede, und ein verständiger Mann ist eine theure Seele. * Jac. 1, 19.

28. Ein Narr, wenn er schwiege, würde auch * weise gerechnet, und verständig, wenn er das Maul hielte. * Hiob 13, 5.

Das 18. Capitel.

Von Trennung guter Freunde.

1. Wer sich absondert, der sucht, was ihn gelüstet, und setzt sich wider alles, was gut ist.

2. Ein Narr hat nicht Lust am Verstand, sondern was in seinem Herzen steckt.

3. Wo der Gottlose hinkommt, da kommt Verachtung und Schmach mit Hohn.

4. Die Worte in eines Munde sind wie tiefe Wasser, und die Quelle der Weisheit ist ein voller Strom.

5. Es ist nicht gut, * die Person des Gottlosen achten, zu beugen den Gerechten im Gericht. * 5 Mos. 1, 17.

6. Die Lippen des Narren bringen Zank, und sein Mund ringet nach Schlägen.

7. Der Mund des Narren * schadet ihm selbst, und seine Lippen fangen seine eigene Seele. * 2 Sam. 1, 16.

8. Die * Worte des Verleumders sind Schläge, und gehen einem durch das Herz.
* c. 26, 22. Ps. 55, 22. Jer. 9, 8. Sir. 28, 21.

9. Wer * laß ist in seiner Arbeit, der ist ein Bruder deß, der das Seine umbringet.
* c. 10, 4.

10. Der * Name des HErrn ist ein vestes Schloß; der Gerechte läuft dahin, und wird beschirmet. * Ps. 20, 2. 61, 4.

11. Das * Gut des Reichen ist ihm eine veste Stadt, und wie eine hohe Mauer um ihn her. * c. 10, 15.

12. Wenn * einer zu Grunde gehen soll, wird sein Herz zuvor stolz; und ehe man zu Ehren kommt, muß man zuvor leiden.
* c. 15, 33. 16, 18.

13. Wer antwortet, ehe er höret, dem ist es Narrheit und Schande.

14. Wer ein fröhliches Herz hat, der weiß sich in seinem Leiden zu halten; wenn aber * der Muth liegt, wer kann es tragen? * c. 15, 13.

15. Ein verständiges Herz weiß sich vernünftig zu halten, und die Weisen hören gerne, daß man vernünftig handelt.

16. Das Geschenk des Menschen macht ihm Raum, und bringet ihn vor die großen Herren.

17. Der Gerechte ist seiner Sache zuvor gewiß; kommt sein Nächster, so findet er ihn also.

18. Das Loos * stillet den Hader, und scheidet zwischen den Mächtigen. * c. 16, 33.

19. Ein verletzter Bruder hält härter, denn eine veste Stadt; und Zank hält härter, denn ein Riegel am Pallast.

20. Einem Manne wird vergolten, darnach sein Mund geredet hat, und wird * gesättiget von der Frucht seiner Lippen.
* c. 13, 2.

21. * Tod und Leben steht in der Zunge Gewalt; wer sie liebt, der wird von ihrer Frucht essen. * c. 13, 3.

22. Wer * eine Ehefrau findet, der findet was Gutes, und bekommt Wohlgefallen vom HErrn. * c. 19, 14. 31, 10.

23. Ein Armer redet mit Flehen, ein Reicher antwortet stolz.

24. Ein * treuer Freund liebt mehr und steht vester bey, denn ein Bruder.
* c. 27, 10.

Das

Digitized by Google

Das 19. Capitel.

Von Verachtung des Armen und Mäßigung des Zorns.

1. Ein *Armer, der in seiner Frömmigkeit wandelt, ist besser, denn ein Verkehrter mit seinen Lippen, der doch ein Narr ist. *c. 28, 6.

2. Wo man nicht mit Vernunft handelt, da geht es nicht wohl zu; und wer schnell ist mit Füßen, der thut Schaden.

3. Die Thorheit eines Menschen verleitet seinen Weg; daß sein Herz wider den HErrn tobet.

4. Gut * macht viele Freunde; aber der Arme wird von seinen Freunden verlassen. *c. 14, 20.

5. Ein * falscher Zeuge bleibt nicht ungestraft, und wer Lügen frech redet, wird nicht entrinnen. *c. 24, 28. 5 Mos. 19, 18.

6. Viele warten auf die Person des Fürsten, und sind alle Freunde deß, der Geschenke gibt.

7. Den * Armen hassen alle seine Brüder, ja auch seine Freunde fernen sich von ihm; und wer sich auf Worte verläßt, dem wird nichts. * c. 14, 20.

8. Wer klug ist, liebt sein Leben; und der Verständige findet Gutes.

9. Ein * falscher Zeuge bleibt nicht ungestraft; und wer frech Lügen redet, wird umkommen. *c. 21, 28.

10. Dem Narren steht nicht wohl an gute Tage haben, viel weniger einem Knechte zu herrschen über Fürsten.

11. Wer geduldig ist, der ist ein kluger Mensch, und ist ihm ehrlich, daß er Untugend überhören kann.

12. Die * Ungnade des Königs ist wie das Brüllen eines jungen Löwen; aber seine Gnade ist wie Thau auf dem Grase. *c. 20, 2. 16, 14.

13. Ein * närrischer Sohn ist seines Vaters Herzeleid, und ein zänkisches Weib ein stetiges Triefen. *c. 15, 20.

14. Haus und Güter erben die Eltern; aber * ein vernünftiges Weib kommt vom HErrn. *c. 18, 22.

15. Faulheit bringt Schlafen, und eine * läßige Seele wird Hunger leiden. *c. 10, 4.

16. Wer das * Gebot bewahret, der bewahret sein Leben; wer aber seinen Weg verachtet, wird sterben. * Luc. 10, 28.

17. Wer * sich des Armen erbarmet, der leihet dem HErrn; der wird ihm wieder Gutes vergelten. *Ps. 112, 5. 9. Matth. 10, 42. Luc. 6, 38.

18. Züchtige deinen Sohn, weil Hoffnung da ist; aber laß deine Seele nicht beweget werden ihn zu tödten.

19. Denn großer Grimm bringt Schaden; darum laß ihn los, so kannst du ihn mehr züchtigen.

20. Gehorche dem Rath, und nimm die Zucht an, daß du hernach weise seyst.

21. Es * sind viele Anschläge in eines Mannes Herzen; aber der Rath des HErrn bleibt stehen. *c. 16, 1. Jer. 10, 23.

22. Einen Menschen lüstet seine Wohlthat; und ein Armer ist besser, denn ein Lügner.

23. Die * Furcht des HErrn fördert zum Leben, und wird satt bleiben, daß kein Uebel sie heimsuchen wird. *c. 11, 19.

24. Der * Faule verbirgt seine Hand im Topf, und bringt sie nicht wieder zum Munde. *c. 26, 15.

25. Schlägt * man den Spötter, so wird der Alberne witzig; straft man einen Verständigen, so wird er vernünftig. * c. 21, 11.

26. Wer * Vater verstört, und Mutter verjagt, der ist ein schändliches und verfluchtes Kind. * Sir. 3, 10.

27. Laß ab, mein Sohn, zu hören die Zucht, die da abführet von vernünftiger Lehre.

28. Ein loser Zeuge spottet des Rechts, und der Gottlosen Mund verschlinget das Unrecht.

29. Den Spöttern sind Strafen bereitet, und Schläge auf der Narren Rücken.

Das 20. Capitel.

Warnung vor Völlerey und Trunkenheit.

1. Der * Wein macht lose Leute, und starkes Getränk macht wild; wer dazu Lust hat, wird nimmer weise. *c. 31, 5.

2. Das * Schrecken des Königs ist wie das Brüllen eines jungen Löwen; wer ihn erzürnet, der sündiget wider sein Leben. * c. 16, 14.

3. Es ist dem Manne eine Ehre vom Hader bleiben; aber die gerne hadern, sind allzumal Narren.

4. Um der Kälte willen will der Faule nicht pflügen; so muß er in der Erndte betteln, und nichts kriegen.

5. Der Rath im Herzen eines Mannes

Digitized by Google

ist *wie tiefe Wasser, aber ein Verständiger kann es merken, was er meynet. *c. 18,4.

6. Viele Menschen werden fromm gerühmet; aber wer will finden einen, der rechtschaffen fromm sey?

7. Ein Gerechter, der in seiner Frömmigkeit wandelt, *deß Kindern wird es wohl gehen nach ihm. *Ps. 112,2.

8. Ein König, der auf dem Stuhl sitzt zu richten, zerstreuet alles Arge mit seinen Augen.

9. Wer kann sagen: *Ich bin rein in meinem Herzen, und lauter von meiner Sünde? *1 Kön. 8,46. Pred. 7,21. 1 Joh. 1,8.

10. Mancherley *Gewicht und Maaß ist beydes Greuel dem HErrn. *3 Mos. 19,36.

11. Auch *kennet man einen Knaben an seinem Wesen, ob er fromm und redlich werden will. *c. 22,6.

12. Ein hörendes Ohr und sehendes Auge, die macht beyde der HErr.

13. Liebe *den Schlaf nicht, daß du nicht arm werdest; laß deine Augen wacker seyn, so wirst du Brods genug haben. *c. 6,10.

14. Böse, böse, spricht man, wenn man es hat; aber wenn es weg ist, so rühmt man es dann.

15. Es ist Gold und viele Perlen; aber ein vernünftiger Mund ist ein edles Kleinod.

16. Nimm *dem sein Kleid, der für einen andern Bürge wird, und pfände ihn um des Unbekannten willen. *c. 27,13.

17. Das *gestohlene Brod schmeckt Jedermann wohl; aber hernach wird ihm der Mund voll Kieselinge werden. *c. 9,17.

18. Anschläge *bestehen, wenn man sie mit Rath führet; und †Krieg soll man mit Vernunft führen. *c. 15,22. †c. 24,6.

19. Sey *unverworren mit dem, der Heimlichkeit offenbaret, und † mit dem Verleumder, und mit dem falschen Maul. *c. 11,13. †c. 17,4.

20. Wer *seinem Vater und seiner Mutter flucht, deß Leuchte wird verlöschen mitten in der Finsterniß. *2 Mos. 21,17.

21. Das Erbe, darnach man zuerst sehr eilet, wird zuletzt nicht gesegnet seyn.

22. Sprich nicht: *Ich will Böses vergelten. Harre des HErrn, der wird dir helfen. *c. 17,13. 24,29. Röm. 12,17-19.

23. Mancherley *Gewicht ist ein Greuel dem HErrn, und eine falsche Wage ist nicht gut. *3 Mos. 19,35. Hes. 45,10.

24. Jedermanns Gänge kommen vom HErrn. Welcher Mensch verstehet seinen Weg?

25. Es ist dem Menschen ein Strick, das Heilige lästern und darnach Gelübde suchen.

26. Ein weiser König zerstreuet die Gottlosen, und bringet das Rad über sie.

27. Die Leuchte des HErrn ist des Menschen Odem; die gehet durch das ganze Herz.

28. Fromm und wahrhaftig seyn, behütet den König, und *sein Thron bestehet durch Frömmigkeit. *c. 16,12.

29. Der Jünglinge Stärke ist ihr Preis; und *graues Haar ist der Alten Schmuck. *c. 16,31.

30. Man muß dem Bösen wehren mit harter * Strafe, und mit ernstlichen Schlägen, die man fühlt. *c. 10,13.

Das 21. Capitel.

Von GOttes gnädiger Regierung.

1. Des *Königs Herz ist in der Hand des HErrn, wie Wasserbäche; und er neiget es, wohin er will. *Ps. 33,15.

2. Einem *Jeglichen dünkt sein Weg recht seyn; aber allein der HErr macht die Herzen gewiß. *c. 16,2. Ebr. 13,9.

3. Wohl und recht thun ist dem HErrn lieber, denn Opfer.

4. *Hoffärtige Augen und stolzer Muth, und die Leuchte der Gottlosen ist Sünde. *Ps. 18,28.

5. Die Anschläge eines Endelichen bringen Ueberfluß; wer aber allzu jach ist, wird mangeln.

6. Wer *Schätze sammlet mit Lügen, der wird fehlen, und fallen unter die den Tod suchen. *c. 10,2.

7. Der Gottlosen Rauben wird sie schrecken; denn sie wollten nicht thun, was recht war.

8. Wer einen andern Weg gehet, der ist verkehrt; wer aber in seinem Befehl gehet, deß Werk ist recht.

9. Es ist besser wohnen im Winkel auf dem Dach, denn bey einem zänkischen Weibe in einem Hause beysammen.

10. Die Seele des Gottlosen wünschet Arges, und gönnet seinem Nächsten nichts.

11. Wenn * der Spötter gestraft wird,

so

Digitized by Google

ſo werden die Albernen weiſe; und wenn man einen Weiſen unterrichtet, ſo wird er vernünftig. *c. 19, 25.

12. Der Gerechte hält ſich weislich gegen des Gottloſen Haus; aber die *Gottloſen denken nur Schaden zu thun. *Pſ. 35, 20.

13. Wer ſeine Ohren verſtopfet vor dem Schreyen des Armen, der wird auch rufen, und nicht erhöret werden.

14. * Eine heimliche Gabe ſtillet den Zorn, und ein Geſchenk im Schooß den heftigen Grimm. *1 Sam. 25, 18.

15. Es iſt dem Gerechten eine Freude zu thun, was recht iſt, aber eine Furcht den Uebelthätern.

16. Ein Menſch, der vom Wege der Klugheit irret, der wird bleiben in der Todten Gemeine.

17. Wer *gerne in Wohlluſt lebt, wird mangeln; und wer Wein und Oel liebt, wird nicht reich. *Luc. 15, 13.

18. Der *Gottloſe muß für den Gerechten gegeben werden, und der Verächter für die Frommen. *c. 11, 8.

19. Es *iſt beſſer wohnen im wüſten Lande, denn bey einem zänkiſchen und zornigen Weibe. *c. 25, 24. Sir. 25, 22.

20. Im Hauſe des Weiſen iſt ein lieblicher Schatz und Oel; aber ein Narr verſchlemmet es.

21. Wer der *Barmherzigkeit und Güte nachjagt, der findet das Leben, Barmherzigkeit und Ehre. *Jac. 2, 13.

22. Ein Weiſer gewinnet die Stadt der Starken, und ſtürzet ihre Macht durch ihre Sicherheit.

23. Wer ſeinen Mund und Zunge bewahret, der * bewahret ſeine Seele vor Angſt. *c. 13, 3.

24. Der ſtolz und vermeſſen iſt, heißt ein loſer Menſch, der im Zorn Stolz beweiſet.

25. Der *Faule ſtirbt über ſeinem Wünſchen; denn ſeine Hände wollen nichts thun. *c. 13, 4.

26. Er wünſcht täglich; aber der Gerechte gibt und verſagt nicht.

27. Der *Gottloſen Opfer iſt ein Greuel; denn ſie werden in Sünden geopfert. *c. 15, 29. Jeſ. 1, 11. Amos 5, 21.

28. Ein *lügenhaftiger Zeuge wird umkommen; aber wer gehorcht, den läßt man auch allezeit wiederum reden. *c. 19, 5. 9.

29. Der Gottloſe fährt mit dem Kopf hindurch; aber wer fromm iſt, deß Weg wird beſtehen.

30. Es hilft keine Weisheit, kein Verſtand, kein * Rath wider den HErrn. *Pſ. 33, 10. 11.

31. Roſſe werden zum Streittage bereitet; aber der *Sieg kommt vom HErrn. *Pſ. 144, 10. 147, 10.

Das 22. Capitel.

Von gutem Gerücht und Namen, wodurch er erlanget und verhindert werde.

1. Das Gerücht iſt köſtlicher, denn großer Reichthum, und Gunſt beſſer, denn Silber und Gold.

2. * Reiche und Arme müſſen unter einander ſeyn; der HErr hat ſie alle gemacht. *c. 29, 13.

3. Der Witzige ſiehet das Unglück, und verbirgt ſich; die Albernen gehen durchhin, und werden beſchädiget.

4. Wo man leidet in des HErrn Furcht, da iſt Reichthum, Ehre und Leben.

5. Stacheln und Stricke ſind auf dem Wege des Verkehrten; wer aber ſich davon entfernt, bewahret ſein Leben.

6. Wie * man einen Knaben gewöhnt, ſo läßt er nicht davon, wenn er alt wird. * c. 20, 11.

7. Der Reiche herrſchet über die Armen, und wer borgt, iſt des Lehners Knecht.

8. Wer Unrecht ſäet, der wird Mühe erndten, und wird durch die Ruthe ſeiner Bosheit umkommen.

9. Ein gut Auge wird geſegnet; denn er *gibt ſeines Brods den Armen. *Jeſ. 58, 7.

10. Treibe den Spötter aus, ſo gehet der Zank weg, ſo höret auf Hader und Schmach.

11. Wer ein treues Herz und liebliche Rede hat, deß Freund iſt der König.

12. Die Augen des HErrn behüten guten Rath; aber die Worte des Verächters verkehret er.

13. Der *Faule ſpricht: Es iſt ein Löwe draußen, ich möchte erwürget werden auf der Gaſſe. * c. 26, 13.

14. Der Huren Mund iſt *eine tiefe Grube; wem der HErr ungnädig iſt, der fällt darein. * c. 2, 16. 5, 3. 7, 5. 23, 27.

15. Thorheit ſteckt dem Knaben im Herzen; aber die Ruthe der Zucht wird ſie ferne von ihm treiben.

16. * Wer dem Armen Unrecht thut,

Digitized by Google

daß seines Guts viel werde, der wird auch einem Reichen geben, und mangeln. *c. 14,31.

17. * Neige deine Ohren, und höre die Worte der Weisen, und nimm zu Herzen meine Lehre. *c. 5, 1.

18. Denn es wird dir sanft thun, wo du sie wirst bey dir behalten und werden mit einander durch deinen Mund wohl gerathen;

19. Daß deine * Hoffnung sey auf den HErrn. Ich muß dich solches täglich erinnern, dir zu gut. *Ps. 71,5.

20. Habe ich dirs nicht mannigfaltig vorgeschrieben, mit Rathen und Lehren,

21. Daß ich dir zeigete einen gewissen Grund der Wahrheit, daß du recht antworten könntest denen, die dich senden?

22. Beraube den Armen nicht, ob er wohl arm ist, und unterdrücke den Elenden nicht im Thor.

23. Denn der HErr wird ihre Sache handeln, und wird ihre Untertreter untertreten.

24. Geselle dich nicht zum * zornigen Manne, und halte dich nicht zu einem grimmigen Manne; *c. 29, 22.

25. Du möchtest seinen Weg lernen, und deiner Seele Aergerniß empfangen.

26. Sey nicht bey denen, die * ihre Hand verhaften und für Schuld Bürge werden; *c. 11, 15. 17,18.

27. Denn wo du es nicht hast zu bezahlen, so wird man dir dein Bette unter dir wegnehmen.

28. Treibe * nicht zurück die vorigen Grenzen, die deine Väter gemacht haben. *c. 23, 10. 5 Mos. 27, 17. Hiob 24, 2. Hos. 5,10.

29. Siehest du * einen Mann rüstig in seinem Geschäfte, der wird vor den Königen stehen, und wird nicht vor den Unedlen stehen. *1 Mos. 39, 3.

Das 23. Capitel.

Von Mäßigkeit in Essen und Trinken.

1. Wenn du * sitzest und issest mit einem Herrn; so merke, wen du vor dir hast, *Sir. 31, 12.

2. Und setze ein Messer an deine Kehle, willst du das Leben behalten.

3. Wünsche dir nicht seiner Speise, denn es ist falsches Brod.

4. Bemühe dich nicht reich zu werden, und laß ab von deinem Fündlein.

5. Laß deine Augen nicht fliegen dahin, das du nicht haben kannst; denn dasselbe macht ihm Flügel, wie ein Adler, und fliegt gen Himmel.

6. Iß nicht * Brod bey einem Neidischen, und wünsche dir seine Speise nicht. *Sir. 14, 10.

7. Denn wie ein Gespenst ist er inwendig. Er spricht: Iß und trink, und sein Herz ist doch nicht an dir.

8. Deine Bissen, die du gegessen hast, mußt du ausspeyen, und mußt deine freundliche Worte verloren haben.

9. * Rede nicht vor des Narren Ohren, denn er verachtet die Klugheit deiner Rede. *c. 9, 8.

10. Treibe * nicht zurück die vorigen Grenzen, und gehe nicht auf der Waisen Acker. *c. 22, 28.

11. Denn ihr Erlöser ist mächtig; der wird ihre Sache wider dich ausführen.

12. Gib dein Herz zur Zucht, und deine Ohren zu vernünftiger Rede.

13. Laß * nicht ab den Knaben zu züchtigen; denn wo du ihn mit der Ruthe haust, so darf man ihn nicht tödten. *c. 13, 24. Sir. 30, 1.

14. Du haust ihn mit der * Ruthe, aber du errettest seine Seele von der Hölle. *c. 22, 15.

15. Mein Sohn, * so du weise bist, so freuet sich auch mein Herz, *c. 27, 11.

16. Und meine Nieren sind froh, wenn deine Lippen reden, was recht ist.

17. Dein * Herz folge nicht den Sündern, sondern sey täglich in der Furcht des HErrn, *c. 24, 1.

18. Denn es wird dir hernach gut seyn, und dein * Warten wird nicht fehlen. *c. 24, 14.

19. Höre, mein Sohn, und sey weise, und richte dein Herz in den Weg.

20. * Sey nicht unter den Säufern und Schlemmern. *Luc. 21, 34.

21. Denn die Säufer und Schlemmer * verarmen, und ein Schläfer muß zerrissene Kleider tragen. *Luc. 15, 13. 14.

22. Gehorche * deinem Vater, der dich gezeuget hat, und verachte deine Mutter nicht, wenn sie alt wird. *c. 1, 8.

23. * Kaufe Wahrheit, und verkaufe sie nicht, Weisheit, Zucht und Verstand. *c. 4, 7.

24. Ein * Vater des Gerechten freuet sich, und wer einen Weisen gezeuget hat, ist fröhlich darüber. *c. 10, 1.

25. Laß

Digitized by Google

25. Laß ſich deinen Vater und deine Mutter freuen, und fröhlich ſeyn, die dich erzeuget hat.

26. Gib mir, mein Soh, *dein Herz; und laß deinen Augen meine Wege wohl gefallen. *Joſ. 24,23.

27. Denn * eine Hure iſt eine tiefe Grube, und die Ehebrecherin iſt eine enge Grube. *c. 22,14.

28. Auch * lauret ſie, wie ein Räuber, und die Frechen unter den Menſchen ſammlet ſie zu ſich. *c. 7, 12.

29. Wo iſt Weh? Wo iſt Leid? Wo iſt Zank? Wo iſt Klagen? Wo ſind Wunden ohne Urſach? Wo ſind rothe Augen?

30. Nemlich, * wo man beym Wein liegt, und kommt auszuſaufen, was eingeſchenket iſt. *Jeſ. 5,11.22.

31. Siehe den Wein nicht an, daß er ſo roth iſt und im Glaſe ſo ſchön ſtehet. Er gehet glatt ein,

32. Aber darnach beißt er wie eine Schlange, und ſticht wie eine Otter.

33. So werden deine Augen nach andern Weibern ſehen, und dein Herz wird verkehrte Dinge reden,

34. Und wirſt ſeyn, wie einer, der mitten im Meer ſchläft, und wie einer ſchläft oben auf dem Maſtbaum.

35. Sie ſchlagen mich, aber es thut mir nicht wehe; ſie klopfen mich, aber ich fühle es nicht. *Wann will ich aufwachen, daß ich es mehr treibe? *Jeſ. 56,12.

Das 24. Capitel.

Von Geduld und Verträglichkeit.

1. Folge * nicht böſen Leuten, und wünſche nicht bey ihnen zu ſeyn. *c. 1,10. 23,17. Pſ. 1,1.2.

2. Denn ihr Herz trachtet nach Schaden, und ihre * Lippen rathen zum Unglück. * Pſ. 10,7.

3. Durch Weisheit wird ein Haus gebauet, und durch Verſtand erhalten.

4. Durch ordentliches Haushalten werden die * Kammern voll aller köſtlicher lieblicher Reichthümer. *c. 3,10. 8,21. 21,20. Pſ. 144,13.

5. Ein weiſer Mann iſt ſtark, und ein * vernünftiger Mann iſt mächtig von Kräften. *c. 21,22.

6. Denn mit * Rath muß man Krieg führen, und wo † viele Rathgeber ſind, da iſt der Sieg. *c. 20,18. †c. 11,14. 15,22.

7. Weisheit iſt dem Narren zu hoch, er darf ſeinen Mund im Thor nicht aufthun.

8. Wer ſich ſelbſt Schaden thut, den heißt man billig einen Erzböſewicht.

9. Des Narren Tücke iſt Sünde, und der Spötter iſt ein Greuel vor den Leuten.

10. Der iſt nicht ſtark, der in der Noth nicht veſt iſt.

11. Errette * die, ſo man tödten will, und entziehe dich nicht von denen, die man würgen will. *Hiob 29, 12. Pſ. 82, 4.

12. Sprichſt du: Siehe, wir verſtehen es nicht; meyneſt du nicht, * der die Herzen weiß, merket es? Und der auf die Seele Acht hat, kennet es? Und † vergilt dem Menſchen nach ſeinem Werk? * 1 Sam. 16, 7. † Pſ. 62, 13.

13. Iß, mein Sohn, Honig, denn es iſt gut, und Honigſeim iſt ſüß in deinem Halſe.

14. Alſo lerne die Weisheit für deine Seele. Wenn du ſie findeſt, ſo wird es hernach wohl gehen, und * deine Hoffnung wird nicht umſonſt ſeyn. *c. 23,18.

15. Laure nicht, * als ein Gottloſer, auf das Haus des Gerechten; verſtöre ſeine Ruhe nicht. *Pſ. 10,9.

16. Denn ein Gerechter * fällt ſiebenmal, und ſteht wieder auf; aber die † Gottloſen verſinken im Unglück. *c. 11, 28. Hiob 5,19. Pſ. 34,20. 37,24. Mich. 7,8. † Pſ. 9,4.

17. Freue dich des Falls deines Feindes nicht, und dein Herz ſey nicht froh über ſeinem Unglück;

18. Es möchte es der HErr ſehen, und ihm übel gefallen, und ſeinen Zorn von ihm wenden.

19. Erzürne * dich nicht über den Böſen, und eifere nicht über die Gottloſen. * Pſ. 37, 1. 73, 3.

20. Denn der Böſe hat nichts zu hoffen, und die * Leuchte der Gottloſen wird verlöſchen. *c. 13, 9.

21. Mein Kind, * fürchte den HErrn und den König; und menge dich nicht unter die Aufrühriſchen. * 1 Petr. 2, 17.

22. Denn ihr Unfall wird plötzlich entſtehen, und wer weiß, wann beyder Unglück kommt?

23. Diß kommt auch von den Weiſen: Die * Perſon anſehen im Gericht iſt nicht gut. *3 Moſ. 19,15.

24. Wer zum Gottloſen ſpricht: Du biſt fromm, dem fluchen die Leute, und haſſet das Volk.

Digitized by Google

25. Welche aber ſtrafen, die gefallen wohl, und kommt ein reicher Segen auf ſie.

26. Eine richtige Antwort iſt wie ein lieblicher Kuß.

27. Richte draußen dein Geſchäfte aus, und arbeite deinen Acker; darnach baue dein Haus.

28. Sey nicht * Zeuge ohne Urſach wider deinen Nächſten, und betrüge nicht mit deinem Munde. *c. 19, 5.

29. Sprich * nicht: Wie man mir thut, ſo will ich wieder thun, und einem Jeglichen ſein Werk vergelten. *Sir. 28, 1.

30. Ich ging vor dem Acker des Faulen, und vor dem Weinberge des Narren.

31. Und ſiehe, da waren eitel Neſſeln darauf, und ſtand voll Diſteln, und die Mauer war eingefallen.

32. Da Ich das ſahe, nahm ich es zu Herzen, und ſchauete und lernete daran.

33. Du * willſt ein wenig ſchlafen und ein wenig ſchlummern, und ein wenig die Hände zuſammen thun, daß du ruheſt: *c. 6, 9. 10. 11.

34. Aber * es wird dir deine Armuth kommen, wie ein Wanderer, und dein † Mangel, wie ein gewapneter Mann. *c. 28, 19. †c. 6, 11.

Das 25. Capitel.

Ehre und Ruhm, als der Weisheit Lohn, wem er gebühre.

1. Diß ſind auch Sprüche Salomos, die hinzu geſetzt haben die Männer Hiskias, des Königs Judas.

2. Es iſt GOttes Ehre, eine Sache verbergen; aber der Könige Ehre iſt es, eine Sache erforſchen.

3. Der Himmel iſt hoch, und die Erde tief; aber der Könige Herz iſt unerforſchlich.

4. Man thue den Schaum vom Silber, ſo wird ein rein Gefäß daraus.

5. Man thue gottlos Weſen vom Könige, ſo wird * ſein Thron mit Gerechtigkeit beſtätiget. *c. 16, 12. 29, 14.

6. Prange nicht vor dem Könige, und tritt nicht an den Ort der Großen.

7. Denn es iſt dir beſſer, daß man zu dir ſage: * Tritt hier herauf, denn daß du vor dem Fürſten geniedriget wirſt, daß deine Augen ſehen müſſen. *Luc. 14, 8.

8. Fahre nicht bald heraus zu zanken; denn was willſt du hernach machen, wenn du deinen Nächſten geſchändet haſt?

9. Handle deine Sache mit deinem Nächſten, und offenbare nicht eines andern Heimlichkeit,

10. Auf daß dirs nicht übel ſpreche, der es höret, und dein böſes Gerücht nimmer ablaſſe.

11. Ein * Wort geredet zu ſeiner Zeit, iſt wie goldene Aepfel in ſilbernen Schalen. *c. 15, 23.

12. Wer einem Weiſen * gehorchet, der ihn ſtraft, das iſt wie ein goldenes Stirnband, und goldenes Halsband. *pſ. 141, 5.

13. Wie die Kälte des Schnees zur Zeit der Erndte, ſo iſt ein getreuer * Bote dem, der ihn geſandt hat, und erquicket ſeines Herrn Seele. *c. 13, 17.

14. Wer viel geredet und hält nicht, der iſt wie * Wolken und Wind ohne Regen. *2 Petr. 2, 17.

15. Durch Geduld wird ein Fürſt verſöhnet, und eine * gelinde Zunge bricht die Härtigkeit. *c. 15, 1.

16. Findeſt du Honig, ſo iß ſeiner genug, daß du nicht zu ſatt werdeſt, und ſpeyeſt ihn aus.

17. Entziehe deinen Fuß vom Hauſe deines Nächſten; er möchte deiner überdrüßig und dir gram werden.

18. Wer * wider ſeinen Nächſten falſches Zeugniß redet, der iſt ein Spieß, Schwerdt und ſcharfer Pfeil. *c. 19, 5. 24, 28.

19. Die Hoffnung des Verächters zur Zeit der Noth iſt wie ein fauler Zahn, und gleitender Fuß.

20. Wer einem böſen Herzen Lieder ſinget, das iſt wie ein zerriſſenes Kleid im Winter, und Eſſig auf der Kreide.

21. Hungert * deinen Feind, ſo ſpeiſe ihn mit Brod; dürſtet ihn, ſo tränke ihn mit Waſſer. *2 Moſ. 23, 4. 5. 2 Kön. 6, 22. Matth. 5, 44.

22. * Denn du wirſt Kohlen auf ſein Haupt häufen, und der HErr wird dirs vergelten. *Röm. 12, 20.

23. Der Nordwind bringet Ungewitter, und die heimliche Zunge macht ſauer Angeſicht.

24. Es iſt * beſſer im Winkel auf dem Dach ſeyn, denn bey einem zänkiſchen Weibe in einem Hauſe beyſammen. *c. 27, 15.

25. Ein gutes Gerücht aus fernen Landen iſt wie kaltes Waſſer einer durſtigen Seele.

26. Ein Gerechter, der vor einem Gottloſen

losen fällt, ist wie ein trüber Brunnen und verderbte Quelle.

27. Wer zu viel Honig isset, das ist nicht gut; und wer * schwere Dinge forschet, dem wird es zu schwer. *Sir. 3,22.

28. Ein Mann, der seinen Geist nicht halten kann, ist wie * eine offene Stadt ohne Mauren. *c. 16, 32.

Das 26. Capitel.

Welche Leute keiner Ehre werth.

1. Wie der Schnee im Sommer, und Regen in der Erndte, also reimt sich dem Narren Ehre nicht.

2. Wie ein Vogel dahin fährt, und eine Schwalbe fliegt, also ein unverdienter Fluch trifft nicht.

3. Dem Roß eine Geißel, und dem Esel einen * Zaum, und dem Narren eine Ruthe auf den Rücken. *Pf. 32,9.

4. Antworte dem Narren nicht nach seiner Narrheit, daß Du ihm nicht auch gleich werdest.

5. Antworte aber dem Narren nach seiner Narrheit, daß er sich nicht weise lasse dünken.

6. Wer eine Sache durch einen thörichten Boten ausrichtet, der ist wie ein Lahmer an Füßen, und nimmt Schaden.

7. Wie einem Krüppel das Tanzen, also steht den Narren an von Weisheit reden.

8. Wer einem Narren Ehre anlegt, das ist, als wenn einer einen Edelstein auf den Rabenstein würfe.

9. Ein Spruch in eines Narren Mund ist wie ein Dornzweig, der in eines Trunknen Hand sticht.

10. Ein guter Meister macht ein Ding recht, aber wer einen Hümpler dinget, dem wird es verdorben.

11. Wie * ein Hund sein Gespeyetes wieder frißt, also ist der Narr, der seine Narrheit wieder treibet. *2Petr. 2,22.

12. Wenn du einen siehest, der * sich weise dünket, da ist an einem Narren mehr Hoffnung, denn an ihm. *Röm. 12,17.

13. Der Faule spricht: *Es ist ein junger Löwe auf dem Wege und ein Löwe auf den Gassen. *c. 22,13.

14. Ein Fauler wendet sich im Bette, wie die Thür in der Angel.

15. Der * Faule verbirgt seine Hand in dem Topf, und wird ihm sauer, daß er sie zum Munde bringe. *c. 19,24.

16. Ein Fauler dünkt sich weiser, denn sieben, die da Sitten lehren.

17. Wer vorgehet, und sich menget in fremden Hader, der ist wie einer, der den Hund bey den Ohren zwacket.

18. Wie einer * heimlich mit Geschoß und Pfeilen schießet und tödtet; *Pf. 11,2.

19. Also thut ein falscher Mensch mit seinem Nächsten, und spricht darnach: Ich habe gescherzet.

20. Wenn nimmer Holz da ist, so verlöscht das Feuer; und wenn der Verleumder weg ist, so höret der Hader auf.

21. Wie die * Kohlen eine Glut, und Holz ein Feuer, also richtet ein zänkischer Mann Hader an. *c. 15,18. Sir. 26,12.

22. Die * Worte des Verleumders sind wie Schläge, und sie gehen durchs Herz. *c. 18,8. Pf. 55,22.

23. Giftiger Mund und böses Herz ist wie ein Scherben mit Silberschaum überzogen.

24. Der Feind wird erkannt bey seiner Rede, wiewol er im Herzen falsch ist.

25. Wenn er seine Stimme holdselig macht, so glaube ihm nicht; denn es sind sieben Greuel in seinem Herzen.

26. Wer den Haß heimlich hält, Schaden zu thun, deß Bosheit wird vor der Gemeine offenbar werden.

27. Wer * eine Grube macht, der wird darein fallen; und wer einen Stein wälzet, auf den wird er kommen. *Pf. 7,16. 9,16. Pred. 10,8. Sir. 27,28.

28. Eine falsche Zunge hasset, der ihn strafet; und ein Heuchelmaul richtet Verderben an.

Das 27. Capitel.

Von vergeblicher Einbildung und Vermessenheit, als dem ersten Hinderniß zur Weisheit, und dieser vielfältigem Nutzen.

1. Rühme * dich nicht des morgenden Tages, denn du weißt nicht, was heute sich begeben mag. *Jac. 4,13.14

2. Laß dich einen andern loben, und * nicht deinen Mund, einen Fremden, und nicht deine eigene Lippen. *2Cor. 10,12.

3. *Stein ist schwer, und Sand ist Last; aber des Narren Zorn ist schwerer, denn die beyde. *Sir. 22,18.

4. Zorn ist ein wüthiges Ding, und Grimm ist Ungestüm; und wer kann vor dem Neid bestehen?

Digitized by Google

5. Oeffentliche Strafe iſt beſſer, denn heimliche Liebe.

6. Die * Schläge des Liebhabers meynen es recht gut; aber das Küſſen des Haſſers iſt ein Gewäſche. *Pſ.141,5.

7. Eine volle Seele zertritt wohl Honigſeim; aber einer hungrigen Seele iſt alles Bittre ſüße.

8. Wie ein Vogel iſt, der aus ſeinem Neſt weicht, alſo iſt, der von ſeiner Stätte weicht.

9. Das Herz freuet ſich der Salbe und Räuchwerk; aber ein Freund iſt lieblich um Raths willen der Seele.

10. Deinen Freund und deines Vaters Freund verlaß nicht; und * gehe nicht ins Haus deines Bruders, wenn dirs übel gehet; denn ein † Nachbar iſt beſſer in der Nähe, weder ein Bruder in der Ferne. *c.14,20. Sir.41,24. †c.18,24.

11. *Sey weiſe, mein Sohn, ſo freuet ſich mein Herz, ſo will ich antworten dem, der mich ſchmähet. *c.23,15.

12. Ein * Witziger ſiehet das Unglück, und verbirgt ſich; aber die Albernen gehen durch, und leiden Schaden. *c.21,29. 22,3.

13. Nimm * dem ſein Kleid, der für einen andern Bürge wird, und pfände ihn um der Fremden willen. *c.20,16.

14. Wer ſeinen Nächſten mit lauter Stimme ſegnet, und früh aufſtehet, das wird ihm für einen Fluch gerechnet.

15. Ein * zänkiſches Weib und ſtetiges Trieſen, wenn es ſehr regnet, werden wohl mit einander verglichen. *c.19,13. 25,24.

16. Wer ſie aufhält, der hält den Wind, und will das Oel mit der Hand faſſen.

17. Ein Meſſer wetzt das andere, und ein Mann den andern.

18. Wer ſeinen Feigenbaum bewahret, der iſſet Früchte davon; und wer ſeinen Herrn bewahret, wird geehret.

19. Wie der Scheme im Waſſer iſt gegen das Angeſicht; alſo iſt eines Menſchen Herz gegen den andern.

20. Hölle und Verderbniß werden nimmer voll, und * der Menſchen Augen ſind auch unerſättlich. *Sir.14,9. Pred.1,8.

21. Ein Mann wird durch den Mund des Lobers bewähret, * wie das Silber im Tiegel, und das Gold im Ofen. *Pſ.12,7.

22. Wenn du den Narren im Mörſer zerſtießeſt mit dem Stempel, wie Grütze; ſo ließe doch ſeine Narrheit nicht von ihm.

23. Auf deine Schafe habe Acht, und nimm dich deiner Heerde an.

24. Denn * Gut währet nicht ewiglich, und die Krone währet nicht für und für. *1Tim.6,7.

25. Das Heu iſt aufgegangen, und iſt da das Gras, und wird Kraut auf den Bergen geſammlet.

26. Die Lämmer kleiden dich, und die Böcke geben dir das Ackergeld.

27. Du haſt Ziegenmilch genug zur Speiſe deines Hauſes, und zur Nahrung deiner Dirnen.

Das 28. Capitel.

Von dem andern Hinderniß der Weisheit, einem böſen Gewiſſen, deſſen Eigenſchaft, Urſprung und Arzeney dawider.

1. Der * Gottloſe fliehet, und Niemand jagt ihn; der † Gerechte aber iſt getroſt, wie ein junger Löwe. *3Moſ.26,36. †c.14,32. 30,30.

2. Um des Landes Sünde willen werden viele Aenderungen der Fürſtenthümer; aber um der Leute willen, die verſtändig und vernünftig ſind, bleiben ſie lange.

3. Ein armer Mann, der die Geringen beleidiget, iſt wie ein Mehlthau, der die Frucht verderbet.

4. Die das Geſetz verlaſſen, loben den Gottloſen; die es aber bewahren, ſind unwillig auf ſie.

5. Böſe Leute merken nicht auf das Recht; die aber nach dem HErrn fragen, merken auf alles.

6. Es iſt * beſſer ein Armer, der in ſeiner Frömmigkeit gehet, denn ein Reicher, der in verkehrten Wegen gehet. *c.19,1.

7. Wer das Geſetz bewahret, iſt ein verſtändiges Kind; wer aber Schlemmer nähret, ſchändet ſeinen Vater.

8. Wer ſein Gut mehret mit Wucher und Ueberſatz, der ſammlet es zu Nutz der Armen.

9. Wer ſein Ohr abwendet zu hören das Geſetz, * deß Gebet iſt ein Greuel. *c.21,27.

10. Wer die Frommen verführet auf böſem Wege, der wird in ſeine Grube fallen; aber die Frommen werden Gutes ererben.

11. Ein Reicher dünket ſich weiſe ſeyn; aber ein armer Verſtändiger merket ihn.

12. Wenn

Digitized by Google

12. Wenn *die Gerechten überhand haben, so gehet es sehr fein zu; wenn aber Gottlose aufkommen, wendet sichs unter den Leuten. *c.11,10.11. 29,2.

13. Wer *seine Missethat leugnet, dem wird es nicht gelingen; wer sie aber bekennet und lässet, der wird Barmherzigkeit erlangen. *Pf.32,3.

14. Wohl dem, der sich allewege fürchtet; wer aber halsstarrig ist, wird in Unglück fallen.

15. Ein Gottloser, der über ein armes Volk regieret, das ist ein brüllender Löwe und gieriger Bär.

16. Wenn ein Fürst ohne Verstand ist, so geschiehet viel Unrecht; wer aber den *Geiz hasset, der wird lange leben. *Jes.33,15.

17. Ein Mensch, der am Blut einer Seele Unrecht thut, der wird nicht erhalten, ob er auch in die Hölle führe.

18. Wer fromm einher gehet, wird genesen; wer aber verkehrtes Weges ist, wird auf einmal zerfallen.

19. Wer *seinen Acker bauet, wird Brods genug haben; wer aber †Müßiggang nachgehet, wird Armuths genug haben. *c.12,11. †c.24,34.

20. Ein treuer Mann wird viel gesegnet; wer *aber eilet reich zu werden, wird nicht unschuldig bleiben. *c.20,21.

21. Person ansehen ist nicht gut; denn er thäte übel, auch wohl um ein Stück Brod.

22. Wer *eilet zum Reichthum, und ist neidisch, der weiß nicht, daß ihm Unfall begegnen wird. *c.23,4. 1Tim.6,9.

23. Wer *einen Menschen straft, wird hernach Gunst finden, mehr, denn der da heuchelt. *c.25,12.

24. Wer *seinem Vater oder Mutter etwas nimmt, und spricht, es sey nicht Sünde, der ist des Verderbers Geselle. *Matth.15,5.

25. Ein Stolzer erweckt Zank; wer aber auf den HErrn sich verläßt, wird fett.

26. Wer sich auf sein Herz verläßt, ist ein Narr; wer aber mit Weisheit gehet, wird entrinnen.

27. Wer dem *Armen gibt, dem wird es nicht mangeln; wer aber seine Augen abwendet, der wird sehr verderben. *2Cor.9,6.9.

28. Wenn *die Gottlosen aufkommen, so verbergen sich die Leute; wenn sie aber umkommen wird der Gerechten viel. *c.29,2.

Das 29. Capitel.

Drittes Hinderniß der Weisheit ist Halsstarrigkeit.

1. Wer *wider die Strafe halsstarrig ist, der wird plötzlich verderben ohne alle Hülfe. *c.13,18.

2. Wenn der Gerechten viel ist, freuet sich das Volk; wenn aber der Gottlose herrschet, seufzet das Volk.

3. Wer Weisheit liebet, erfreuet seinen Vater; wer aber mit *Huren sich nähret, kommt um sein Gut. *Luc.15,13.

4. Ein König richtet das Land auf durch das Recht, *ein Geitziger aber verderbet es. *Jes.32,1.7.

5. *Wer mit seinem Nächsten heuchelt, der bereitet ein Netz zu seinen Fußstapfen. *c.28,23

6. Wenn ein Böser sündiget, verstrickt er sich selbst; aber ein Gerechter freuet sich, und hat Wonne.

7. Der Gerechte erkennet die Sache der Armen; der Gottlose achtet keine Vernunft.

8. Die Spötter bringen frechlich eine Stadt in Unglück; *aber die Weisen stillen den Zorn. *2Sam.20,16.

9. Wenn ein Weiser mit einem Narren zu handeln kommt, *er zürne oder lache, so hat er nicht Ruhe. *Matth.11,17.

10. Die Blutgierigen hassen den Frommen; aber die Gerechten suchen seine Seele.

11. Ein Narr *schüttet seinen Geist gar aus; aber † ein Weiser hält an sich. *c.25,28. †c.12,16.

12. Ein Herr, der zu Lügen Lust hat, deß Diener sind alle gottlos.

13. *Arme und Reiche begegnen einander; aber beyder Augen erleuchtet der HErr. *c.22,2.

14. Ein König, der die Armen treulich richtet, deß Thron wird ewiglich bestehen.

15. Ruthe *und Strafe gibt Weisheit; aber ein Knabe, sich selbst gelassen, schändet seine Mutter. *c.13,24. 22,15.

16. Wo viele Gottlose sind, da sind viele Sünden; aber die *Gerechten werden ihren Fall erleben. *Ps.37,36.

17. *Züchtige deinen Sohn, so wird er dich ergötzen, und wird deiner Seele sanft thun. *c.19,18. 23,13. Sir.30,1.

18. Wenn die Weissagung aus ist, wird das Volk wild und wüste; wohl aber dem, *der das Gesetz handhabet. *Neh.8,2.

19. Ein Knecht läßt sich mit Worten nicht

nicht züchtigen; denn ob er es gleich verstehet, nimmt er sichs doch nicht an.

20. Siehest du einen * schnell zu reden, da ist an einem Narren mehr Hoffnung, denn an ihm. *Pred.5,1.2.

21. Wenn ein Knecht von Jugend auf zärtlich gehalten wird, so will er darnach ein Junker seyn.

22. Ein zorniger Mann richtet Hader an, und ein Grimmiger thut viele Sünde.

23. Die * Hoffart des Menschen wird ihn stürzen; aber der Demüthige wird Ehre empfangen. *Pf.31,24. Matth.23,12.

24. Wer mit Dieben Theil hat, * hört fluchen, und sagt es nicht an, der hasset sein Leben. *3Mos.5,1.

25. Vor Menschen sich scheuen, bringet zu Fall; wer sich aber auf den HErrn verläßt, wird beschützet.

26. Viele suchen das Angesicht eines Fürsten; aber eines Jeglichen Gericht kommt vom HErrn.

27. * Ein ungerechter Mann ist dem Gerechten ein Greuel; und † wer rechtes Weges ist, der ist des Gottlosen Greuel. *Gal.6,14. †Joh.15,19. 17,14.

Das 30. Capitel.

Salomos Bekenntniß und Gebet.

1. Diß sind die Worte Agurs, des Sohnes Jakes, Lehre und Rede des Mannes Leithiels, Leithiel und Uchal.

2. Denn Ich bin der allernärrischte, und Menschen-Verstand ist nicht, bey mir;

3. Ich habe Weisheit nicht gelernet, und was heilig ist, weiß ich nicht.

4. Wer * fähret hinauf gen Himmel, und herab? Wer fasset den Wind in seine Hände? Wer bindet die Wasser in ein Kleid? Wer hat alle Enden der Welt gestellet? Wie heißt er? Und wie heißt sein Sohn? Weißt du das? *Hiob 38,5.

5. Alle * Worte GOttes sind durchläutert, und sind ein Schild denen, die auf ihn trauen. *Pf.12,7. 19,9.

6. Thue * nichts zu seinen Worten, daß er dich nicht strafe, und werdest lügenhaftig erfunden. *5Mos.4,2. 12,32.

7. Zweyerley bitte ich von dir, die wollest du mir nicht weigern, ehe denn ich sterbe:

8. Abgötterey und Lügen laß ferne von mir seyn; Armuth und Reichthum gib mir nicht; laß mich aber mein beschiedenes * Theil Speise dahin nehmen. *1Mos.47,22.

9. Ich möchte sonst, wo ich zu satt würde, verleugnen und sagen: * Wer ist der HErr? Oder wo ich zu arm würde, möchte ich stehlen, und mich an dem Namen meines GOttes vergreifen. *2Mos.5,2.

10. Verrathe den Knecht nicht gegen seinen HErrn; er möchte dir fluchen, und du müßtest die Schuld tragen.

11. Es ist eine Art, die ihrem Vater flucht und ihre Mutter nicht segnet;

12. Eine Art, die sich rein dünkt, und ist doch von ihrem Koth nicht gewaschen;

13. * Eine Art, die ihre Augen hoch trägt, und ihre Augenlieder empor hält; *c.21,4.

14. Eine Art, die Schwerdter für Zähne hat, die mit ihren Backenzähnen frißt, und verzehret die Elenden im Lande, und die Armen unter den Leuten.

15. Der Igel hat zwo Töchter, bringt her, bringt her. Drey Dinge sind nicht zu sättigen, und das vierte spricht nicht: Es ist genug:

16. Die Hölle, der Frauen verschlossene Mutter, die Erde wird nicht Wassers satt, und das Feuer spricht nicht: Es ist genug.

17. Ein * Auge, das den Vater verspottet, und verachtet der Mutter zu gehorchen, das müssen die Raben am Bach aushacken, und die jungen Adler fressen. *c.20,20.

18. Drey Dinge sind mir zu wunderlich, und das vierte weiß ich nicht:

19. Des Adlers Weg im Himmel, der Schlange Weg auf einem Felsen, des Schiffs Weg mitten im Meer, und eines Mannes Weg an einer Magd.

20. Also ist auch der Weg der Ehebrecherin; die verschlinget und wischet ihr Maul, und spricht: Ich habe kein Uebels gethan.

21. Ein Land wird durch dreyerley unruhig, und das vierte mag es nicht ertragen:

22. Ein Knecht, wenn er König wird, ein Narr, wenn er zu satt ist,

23. Eine Feindselige, wenn sie geehlichet wird, und eine Magd, wenn sie ihrer Frauen Erbe wird.

24. Vier sind klein auf Erden, und klüger, denn die Weisen:

25. Die * Ameisen, ein schwaches Volk, dennoch schaffen sie † im Sommer ihre Speise; *c.6,7.8. †c.10,5.

26. Cani-

26. *Caninichen, ein ſchwaches Volk, dennoch legt es ſein Haus in den Felſen; *Pſ.104,18.

27. Heuſchrecken haben keinen König, dennoch ziehen ſie aus ganz mit Haufen;

28. Die Spinne wirkt mit ihren Händen, und iſt in der Könige Schlöſſern.

29. Dreyerley haben einen feinen Gang, und das vierte geht wohl:

30. Der Löwe, mächtig unter den Thieren, und kehrt nicht um vor jemand;

31. Ein Wind von guten Lenden; und ein Widder; und ein König, wider den ſich Niemand darf legen.

32. Haſt du genarret, und zu hoch gefahren, und Böſes vorgehabt; ſo * lege die Hand auf das Maul. *Mich.7,16.

33. Wenn man Milch ſtößt, ſo macht man Butter daraus; und wer die Naſe hart ſchnäuzet, zwingt Blut heraus; und wer den Zorn reizet, zwinget Hader heraus.

Das 31. Capitel.

Lob eines tugendſamen Weibes.

1. Diß ſind die Worte des Königs Lamuels; die Lehre, die ihn ſeine Mutter lehrete.

2. Ach mein Auserwählter, ach du Sohn meines Leibes, ach mein gewünſchter Sohn,

3. Laß nicht den Weibern dein Vermögen; und gehe die Wege nicht, darinnen ſich die Könige verderben.

4. O nicht den Königen, Lamuel, gib den Königen nicht Wein zu trinken; noch den Fürſten ſtarkes Getränk.

5. Sie möchten trinken und der Rechte vergeſſen, und verändern die Sache irgend der elenden Leute.

6. Gebet ſtarkes Getränk denen, die umkommen ſollen, und den Wein den betrübten Seelen,

7. Daß ſie trinken, und ihres Elendes vergeſſen, und ihres Unglücks nicht mehr gedenken.

8. Thue * deinen Mund auf für die Stummen, und für die Sache aller, die verlaſſen ſind.* *Hiob 29,12.15.

9. Thue deinen Mund auf, und richte recht, und räche den Elenden und Armen.

10. Wem * ein tugendſames Weib beſcheret iſt, die iſt viel edler, denn die köſtlichſten Perlen. *c.18,22.

11. Ihres Mannes Herz darf ſich auf ſie verlaſſen, und Nahrung wird ihm nicht mangeln.

12. Sie * thut ihm Liebes, und kein Leides ſein Lebenlang. *Str.26,2.

13. Sie gehet mit Wolle und Flachs um, und arbeitet gerne mit ihren Händen.

14. Sie iſt wie ein Kaufmannsſchiff, das ſeine Nahrung von ferne bringt.

15. Sie ſteht des Nachts auf, und gibt Futter ihrem Hauſe, und Eſſen ihren Dirnen.

16. Sie denkt nach einem Acker, und kauft ihn; und pflanzet einen Weinberg von den Früchten ihrer Hände.

17. Sie gürtet ihre Lenden veſt, und ſtärket ihre Arme.

18. Sie merkt, wie ihr Handel Frommen bringt; ihre Leuchte verlöſchet des Nachts nicht.

19. Sie ſtreckt ihre Hand nach dem Rocken, und ihre Finger faſſen die Spindel.

20. Sie breitet ihre Hände aus zu dem Armen, und reicht ihre Hand dem Dürftigen.

21. Sie fürchtet ihres Hauſes nicht vor dem Schnee, denn ihr ganzes Haus hat zwiefache Kleider.

22. Sie macht ihr ſelbſt Decken, weiße Seide und Purpur iſt ihr Kleid.

23. Ihr * Mann iſt berühmt in den Thoren, wenn er ſitzt bey den Aelteſten des Landes. *c.11,16.

24. Sie macht einen Rock, und verkauft ihn; einen Gürtel gibt ſie dem Krämer.

25. Ihr Schmuck iſt, daß ſie reinlich und fleißig iſt; und wird hernach lachen.

26. Sie thut ihren Mund auf mit Weisheit, und auf ihrer Zunge iſt holdſelige Lehre.

27. Sie ſchauet, wie es in ihrem Hauſe zugehet, und iſſet ihr Brodt nicht mit Faulheit.

28. Ihre Söhne kommen auf, und preiſen ſie ſelig; ihr Mann lobt ſie.

29. Viele Töchter bringen Reichthum; du aber übertriffſt ſie alle.

30. Lieblich und ſchön ſeyn iſt nichts; ein Weib, das den HErrn fürchtet, ſoll man loben.

31. Sie wird gerühmt werden von den Früchten ihrer Hände; und ihre Werke werden ſie loben in den Thoren.

Der

Digitized by

Der Prediger Salomo.

Das 1. Capitel.

Der Mensch ist in seiner irdischen Weisheit nicht glückselig, sondern eitel.

1. Diß sind die Reden des Predigers, des Sohnes Davids, des Königs zu Jerusalem.
2. Es ist alles ganz eitel, sprach der Prediger, es ist alles ganz eitel.
3. Was hat der Mensch mehr von aller seiner Mühe, *die er hat unter der Sonne? *c.2,22.
4. Ein Geschlecht vergeht, das andere kommt; *die Erde aber bleibt ewiglich *Pf.104,5.
5. Die Sonne geht auf, und geht unter, und läuft an ihren Ort, daß sie daselbst wieder aufgehe.
6. Der Wind geht gegen Mittag, und kommt herum zur Mitternacht, und wieder herum an den Ort, da er anfing.
7. Alle *Wasser laufen ins Meer, doch wird das Meer nicht voller; an den Ort, da sie herfließen, fließen sie wieder hin. *Sir.40,11.
8. Es ist alles Thun so voll Mühe, daß Niemand ausreden kann. Das Auge sieht sich nimmer satt, und das Ohr hört sich nimmer satt.
9. Was ist es, das geschehen ist? Eben das hernach geschehen wird. Was ist es, das man gethan hat? Eben das man hernach wieder thun wird; und geschiehet nichts Neues unter der Sonne.
10. Geschiehet auch etwas, davon man sagen möchte: Siehe, das ist neu? Denn es ist zuvor auch geschehen in vorigen Zeiten, die vor uns gewesen sind.
11. Man gedenket nicht, wie es zuvor gerathen ist; also auch deß, das hernach kommt, wird man nicht gedenken bey denen, die hernach seyn werden.
12. Ich, Prediger, war König über Israel zu Jerusalem,
13. Und begab mein Herz zu suchen und zu forschen weislich alles, was man unter dem Himmel thut. Solche unselige Mühe hat GOtt den Menschenkindern gegeben, daß sie sich darinnen müssen quälen.
14. Ich sahe an alles Thun, das unter der Sonne geschiehet; und siehe, es war alles eitel und Jammer.
15. *Krumm kann nicht schlecht werden, noch der Fehl gezählet werden. *c.7,14.
16. Ich *sprach in meinem Herzen: Siehe, Ich bin herrlich geworden, und habe mehr Weisheit, denn Alle, die vor mir gewesen sind zu Jerusalem; und mein Herz hat viel gelernet und erfahren. *c.2,1.
17. Und gab auch mein Herz darauf, daß ich lernete Weisheit, und Thorheit, und *Klugheit. Ich ward aber gewahr, daß solches auch Mühe ist. *c.2,12. 7,26.
18. Denn wo viel Weisheit ist, da ist viel Grämens; und wer viel lehren muß, der muß viel leiden.

Das 2. Capitel.

Irdische Wohllüste sind eitel.

1. Ich *sprach in meinem Herzen: Wohlan, ich will wohl leben, und gute Tage haben; aber siehe, das war auch eitel. *c.1,16. 3,18.
2. Ich sprach zum Lachen: Du bist toll; und zur Freude: Was machst du?
3. Da dachte ich in meinem Herzen, meinen Leib vom Wein zu ziehen, und mein Herz zur Weisheit zu ziehen, daß ich ergriffe, was Thorheit ist, bis ich lernete, was den Menschen gut wäre, das sie thun sollten, so lange sie unter dem Himmel leben.
4. Ich that große Dinge; ich bauete Häuser, pflanzte Weinberge;
5. Ich machte mir Gärten und Lustgärten, und pflanzte allerley fruchtbare Bäume darein;
6. Ich machte mir Teiche, daraus zu wässern den Wald der grünenden Bäume;
7. Ich hatte Knechte und Mägde, und Gesinde; ich hatte eine größere Habe an Rindern und Schafen, denn Alle, die vor mir zu Jerusalem gewesen waren;
8. Ich sammlete mir auch Silber und Gold, und von den Königen und Ländern einen Schatz; ich schaffte mir Sänger und Sängerinnen, und Wohllust der Menschen, allerley Saitenspiel;
9. Und nahm zu *über Alle, die vor mir zu Jerusalem gewesen waren; auch blieb Weisheit bey mir; *1.Kön.10,23.
10. Und alles, was meine Augen wünschten, das ließ ich ihnen, und wehrete meinem Herzen keine Freude, daß es fröhlich

Digitized by Google

lich war von aller meiner Arbeit; und das hielt ich für mein Theil von aller meiner Arbeit.

11. *Da ich aber ansahe alle meine Werke, die meine Hand gethan hatte, und Mühe, die ich gehabt hatte, siehe † da war es alles eitel und Jammer, und nichts mehr unter der Sonne. *Matth.6,29. †Pred.1,14.

12. Da * wandte Ich mich, zu sehen die Weisheit, und Klugheit, und Thorheit. Denn wer weiß, was der für ein Mensch werden wird nach dem Könige, den sie schon bereit gemacht haben? *c.1,17.

13. Da sahe Ich, daß die Weisheit die Thorheit übertraf, wie das Licht die Finsterniß,

14. Daß * dem Weisen seine Augen im Haupt stehen, aber die Narren in Finsterniß gehen; und merkte doch, daß es einem gehet wie dem andern. *c.8,1. Spr.17,24.

15. Da dachte Ich in meinem Herzen: Weil es denn dem Narren geht wie mir, warum habe ich denn nach Weisheit gestanden? Da dachte Ich in meinem Herzen, daß solches auch eitel sey.

16. Denn man gedenket des Weisen nicht immerdar, eben so wenig als des Narren; und die künftige Tage vergessen alles; und wie der Weise stirbt, also auch der Narr.

17. Darum verdroß mich zu leben; denn es gefiel mir übel, was unter der Sonne geschiehet, daß es so gar eitel und Mühe ist.

18. Und mich verdroß alle meine Arbeit, die ich unter der Sonne hatte, daß * ich dieselbe einem Menschen lassen müßte, der nach mir seyn sollte. *Pf.39,7.

19. Denn wer weiß, ob er weise oder toll seyn wird? Und soll doch herrschen in aller meiner Arbeit, die ich weislich gethan habe unter der Sonne. Das ist auch eitel.

20. Darum wandte Ich mich, daß mein Herz abließe von aller Arbeit, die ich that unter der Sonne.

21. Denn es muß ein Mensch, der seine Arbeit mit Weisheit, Vernunft und Geschicklichkeit gethan hat, sie einem andern zum Erbtheil lassen, der nicht daran gearbeitet hat. Das ist auch eitel und ein großes Unglück.

22. Denn was krigt der Mensch von aller seiner Arbeit und Mühe seines Herzens, die er hat unter der Sonne,

23. Denn alle sein Lebtage Schmerzen, mit Grämen und Leid, daß auch sein Herz des Nachts nicht ruhet? Das ist auch eitel.

24. Ist es * nun nicht besser dem Menschen essen und trinken, und seine Seele guter Dinge seyn in seiner Arbeit? Aber solches sahe ich auch, daß von GOttes Hand kommt. *c.3,12. 5,17.

25. Denn wer hat fröhlicher gegessen und sich ergötzet, denn ich?

26. Denn * dem Menschen, der ihm gefällt, gibt er Weisheit, Vernunft und Freude; aber dem Sünder gibt er Unglück, daß † er sammle und häufe, und doch dem gegeben werde, der GOtt gefällt. Darum ist das auch eitel Jammer. *Weish.1,4. †Spr.13,22. 28,8.

Das 3. Capitel.

GOttes Vorsehung zeigt, daß die heidnische Sorge der Nahrung eitel sey.

1. Ein jegliches hat seine Zeit, und alles Vornehmen unter dem Himmel hat seine Stunde.

2. Geboren werden,
Sterben,
Pflanzen,
Ausrotten, das gepflanzt ist,
3. Würgen,
Heilen,
Brechen,
Bauen,
4. Weinen,
Lachen,
Klagen,
Tanzen,
5. Steine zerstreuen,
Steine sammlen,
Herzen,
Fernen von Herzen,
6. Suchen,
Verlieren,
Behalten,
Wegwerfen,
7. Zerreißen,
Zunehen,
Schweigen,
Reden,
8. Lieben,
Hassen,
Streit,
Friede,

} hat seine Zeit.

9. Man arbeite, wie man will, so kann man nicht mehr ausrichten.

10. Daher sahe ich die Mühe, die GOtt den

den Menschen gegeben hat, daß sie darinnen geplaget werden.

11. Er aber thut alles fein zu seiner Zeit, und läßt ihr Herz sich ängsten, wie es gehen soll in der Welt; denn der Mensch kann doch nicht treffen das Werk, das GOtt thut, weder Anfang noch Ende.

12. Darum merke ich, *daß nichts besters darinnen ist, denn fröhlich seyn und sich gütlich thun in seinem Leben. *c.8,15.

13. Denn ein jeglicher Mensch, der da isset und trinket und hat guten Muth in aller seiner Arbeit, das ist eine Gabe GOttes.

14. Ich merkte, daß alles, was GOtt thut, das besteht immer; man kann nichts dazuthun, noch abthun; und solches thut GOtt, daß man sich vor ihm fürchten soll.

15. Was GOtt thut, das stehet da; und was er thun will, das muß werden, denn er trachtet und jaget ihm nach.

16. Weiter sahe ich unter der Sonne Stätte des Gerichts, da war ein gottloses Wesen, und Stätte der Gerechtigkeit, da waren Gottlose.

17. Da dachte ich in meinem Herzen: GOtt muß richten den Gerechten und Gottlosen; denn es hat alles Vornehmen seine Zeit, und alle Werke.

18. Ich *sprach in meinem Herzen von dem Wesen der Menschen, darinnen GOtt anzeiget und läßt es ansehen, als wären sie unter sich selbst wie das Vieh. *c.1,16.

19. Denn es *gehet dem Menschen, wie dem Vieh; wie diß stirbt, so stirbt er auch; und haben alle einerley Odem; und der Mensch hat nichts mehr, denn das Vieh; denn es ist alles eitel. *Pf.49,13.21.

20. Es fähret alles an Einen Ort; es *ist alles von Staub gemacht, und wird wieder zu Staub. *1 Mos.3,19.

21. Wer weiß, ob der Geist des Menschen aufwärts fahre, und der Odem des Viehes unterwärts unter die Erde fahre?

22. Darum sahe ich, daß nichts besters ist, denn daß ein Mensch fröhlich sey in seiner Arbeit; denn das ist sein Theil. Denn wer will ihn dahin bringen, daß er sehe, was nach ihm geschehen wird?

Das 4. Capitel.

Fernere Lehre, worin wahre Glückseligkeit nicht bestehe.

1. Ich wandte mich und sahe Alle, die Unrecht leiden unter der Sonne, und siehe, da waren Thränen derer, so Unrecht litten, und hatten keinen Tröster; und die ihnen Unrecht thaten, waren zu mächtig, daß sie keinen Tröster haben konnten.

2. Da lobte ich die Todten, die schon gestorben waren, mehr, denn die Lebendigen, die noch das Leben hatten;

3. Und der noch nicht ist, ist besser, denn alle beyde, und der des Bösen nicht inne wird, das unter der Sonne geschiehet.

4. Ich sahe an Arbeit und Geschicklichkeit in allen Sachen, da neidet einer den andern. Das ist je auch eitel und Mühe.

5. Denn ein Narr schlägt die Finger in einander, und frißt sein Fleisch.

6. Es ist *besser eine Hand voll mit Ruhe, denn beyde Fäuste voll mit Mühe und Jammer. *Spr.15,16.

7. Ich *wandte mich, und sahe die Eitelkeit unter der Sonne. *c.2,12.

8. Es ist *ein einzelner, und nicht selbander, und hat weder Kind noch Brüder; noch ist seines Arbeitens kein Ende, und seine Augen werden Reichthums nicht satt. Wem arbeite ich doch, und breche meiner Seele ab? Das ist ja auch eitel, und eine böse Mühe. *1 Mos.2,18.

9. So ist es je besser zwey denn eins; denn sie genießen doch ihrer Arbeit wohl.

10. Fällt ihrer einer, so hilft ihm sein Gesell auf. Wehe dem, der allein ist; wenn er fällt, so ist kein anderer da, der ihm aufhelfe.

11. Auch wenn zwey bey einander liegen, wärmen sie sich; wie kann ein einzelner warm werden?

12. Einer mag überwältiget werden, aber zwey mögen widerstehen; denn eine dreyfältige Schnur reißt nicht leicht entzwey.

13. Ein armes Kind, das weise ist, ist besser, denn ein alter König, der ein Narr ist, und weiß sich nicht zu hüten.

14. Es *kommt einer aus dem Gefängniß zum Königreich; und einer, der in seinem Königreich geboren ist, verarmet. *1 Mos.41,14.

15. Und ich sahe, daß alle Lebendige unter der Sonne wandeln bey einem andern Kinde, das an Jenes Statt soll aufkommen.

16. Und des Volks, das vor ihm ging, war

Digitized by Google

war kein Ende, und deß, das ihm nachging; und wurden sein doch nicht froh. Das ist * ja auch eitel und ein Jammer.
*c.1,14.

Das 5. Capitel.

Vom Wege zur wahren Glückseligkeit.

17. Bewahre deinen Fuß, wenn du zum Hause GOttes gehest, und komm, daß du höreſt. Das * ist besser, denn der Narren Opfer; denn sie wissen nicht, was sie Böses thun. *1Sam.15,22.

Cap. 5. v. 1. Sey nicht * schnell mit deinem Munde, und laß dein Herz nicht eilen, etwas zu reden vor GOtt; denn GOtt ist im Himmel, und du auf Erden; darum laß deiner Worte wenig seyn.
*Jac.1,19.

2. Denn wo viel Sorge ist, da kommen Träume; und wo viele Worte sind, da höret man den Narren.

3. Wenn du GOtt ein Gelübde thust, so verziehe es nicht zu halten; denn er hat keinen Gefallen an den Narren. Was du gelobest, das halte.

4. Es ist besser, du gelobest nichts, denn daß du nicht hältst, was du gelobest.

5. Verhänge deinem Munde nicht, daß er dein Fleisch verführe; und sprich vor dem Engel nicht: Ich bin unschuldig. GOtt möchte erzürnen über deiner Stimme, und verdammen alle Werke deiner Hände.

6. Wo viele Träume sind, da ist Eitelkeit und viele Worte; aber fürchte du GOtt.

7. Sieheſt du dem Armen Unrecht thun und Recht und Gerechtigkeit im Lande wegreissen, wundre dich des Vornehmens nicht; denn es ist noch ein hoher Hüter über den Hohen, und sind noch Höhere über die beyde.

8. Ueber das ist der König im ganzen Lande, das Feld zu bauen.

9. Wer Geld liebt, wird Geldes nimmer satt; wer Reichthum liebt, wird keinen Nutzen davon haben. Das ist auch eitel.

10. Denn wo viel Gutes ist, da sind Viele, die es essen; und was genießt sein, der es hat, ohne daß er es mit Augen ansieht?

11. Wer arbeitet, dem ist der Schlaf süße, er habe wenig oder viel gegessen; aber die Fülle des Reichen läßt ihn nicht schlafen.

12. Es ist eine böse Plage, die ich sahe unter der Sonne, Reichthum behalten zum Schaden dem, der ihn hat.

13. Denn der Reiche kommt um mit großem Jammer; und so er einen Sohn gezeuget hat, dem bleibt nichts in der Hand.

14. Wie * er nackend ist von seiner Mutter Leibe gekommen, so fährt er wieder hin, wie er gekommen ist, und nimmt nichts mit sich von seiner Arbeit in seiner Hand, wenn er hinfährt.
*Hiob 1,21. Pſ.49,18. Weish.7,6.

15. Das ist eine böse Plage, daß er hinfähret, wie er gekommen ist. Was hilfts ihm denn, daß er in den Wind gearbeitet hat?

16. Sein Lebenlang hat er im Finstern gegessen, und in großem Grämen, und Krankheit und Traurigkeit.

17. So * sehe ich nun das für gut an, daß es fein sey, wenn man isset und trinket, und gutes Muths ist in aller Arbeit, die einer thut unter der Sonne sein Lebenlang, das ihm GOtt gibt; denn das ist sein Theil.
*c.7,15. 9,7.

18. Denn welchem Menschen GOtt Reichthum und Güter und Gewalt gibt, daß er * davon isset und trinket für sein Theil, und fröhlich ist in seiner Arbeit, das ist eine GOttes-Gabe. *c.2,24. 3,13.

19. Denn er denkt nicht viel an das elende Leben, weil GOtt sein Herz erfreuet

Das 6. Capitel.

Geiz und weltliche Ehre ein eitel Ding.

1. Es ist ein Unglück, das ich sahe unter der Sonne, und ist gemein bey den Menschen.

2. Einer, dem GOtt Reichthum, Güter und Ehre gegeben hat, und mangelt ihm keines, das sein Herz begehrt; und GOtt ihm doch nicht Macht gibt desselben zu genießen, sondern ein Anderer verzehret es. Das ist eitel, und eine böse Plage.

3. Wenn er gleich hundert Kinder zeugete, und hätte so langes Leben, daß er viele Jahre überlebte, und seine Seele sättigte sich des Gutes nicht, und bliebe ohne Grab; von dem spreche ich, daß eine unzeitige Geburt besser sey, denn er.

4. Denn in Eitelkeit kommt er, und in Finsterniß fährt er dahin, und sein Name bleibt in Finsterniß bedeckt,

5. Wird der Sonne nicht froh, und weiß keine Ruhe weder hier noch da.

6. Ob er auch zwey tausend Jahre lebte, so hat er nimmer keinen guten Muth; kommt es nicht alles an Einen Ort?

Digitized by Google

7. Einem jeglichen Menschen ist Arbeit aufgelegt nach seiner Maaße, aber das Herz kann nicht daran bleiben.

8. Denn was richtet ein Weiser mehr aus, weder ein Narr? Was unterstehet sich der Arme, daß er unter den Lebendigen will seyn?

9. Es ist besser, das gegenwärtige Gut gebrauchen, denn nach anderm denken. Das ist auch Eitelkeit und Jammer.

10. Was ist es, wenn einer gleich hoch berühmt ist, so weiß man doch, daß er ein Mensch ist; und kann nicht hadern mit dem, das ihm zu mächtig ist.

11. Denn es ist des eiteln Dinges zu viel; was hat ein Mensch mehr davon?

Das 7. Capitel.

Von Mitteln zur Glückseligkeit.

1. Denn wer weiß, was dem Menschen nützlich ist im Leben, so lange er lebt in seiner Eitelkeit, welches dahin fährt wie ein *Schatten? Oder wer will dem Menschen sagen, was nach ihm kommen wird unter der Sonne. *1Chron.30,15.

2. Ein *gutes Gerücht ist besser, denn gute Salbe; und der Tag des Todes, weder der Tag der Geburt. *Spr.22,1.

3. Es ist besser in das Klaghaus gehen, denn in das Trinkhaus; in jenem ist das Ende aller Menschen, und der Lebendige nimmt es zu Herzen.

4. Es ist Trauren besser, denn Lachen; denn durch Trauren wird das Herz gebessert.

5. Das Herz der Weisen ist im Klaghause, und das Herz der Narren im Hause der Freuden.

6. Es ist besser hören das Schelten des Weisen, denn hören den Gesang der Narren.

7. Denn das Lachen des Narren ist wie das Krachen der Dornen unter den Töpfen; und das ist auch eitel.

8. Ein Widerspenstiger macht einen Weisen unwillig, und verderbet ein mildes Herz.

9. Das Ende eines Dinges ist besser, denn sein Anfang. Ein geduldiger Geist ist besser, denn ein hoher Geist.

10. Sey nicht *schnellen Gemüths zu zürnen; denn Zorn ruhet im Herzen eines Narren. *Jac.1,19.

11. Sprich nicht: Was ist es, daß die vorigen Tage besser waren, denn diese? Denn du frageſt solches nicht weislich.

12. Weisheit ist gut mit einem Erbgut, und hilft, daß sich einer der Sonne freuen kann.

13. Denn die Weisheit beschirmet, so beschirmet Geld auch; aber die Weisheit gibt das Leben dem, *der sie hat. *Sir.41,25. Offenb.2,7.

14. Siehe an die Werke GOttes, denn wer kann das *schlecht machen, das er krümmet? *c.1,15.

15. Am guten Tage sey guter Dinge, und den bösen Tag nimm auch für gut; denn diesen schaffet GOtt neben jenem, daß der Mensch nicht wissen soll, was künftig ist.

16. Allerley habe ich gesehen die Zeit über meiner Eitelkeit. *Da ist ein Gerechter und geht unter in seiner Gerechtigkeit; und ist ein Gottloser, der lange lebt in seiner Bosheit. *c.8,14.

17. Sey nicht allzu gerecht, und nicht allzu weise, daß du dich nicht verderbest.

18. Sey nicht allzu gottlos, und narre nicht, daß du nicht sterbest zur Unzeit.

19. Es ist gut, daß du diß fasseſt, und jenes auch nicht aus deiner Hand lässest; denn wer GOtt fürchtet, der entgehet dem allen.

20. Die Weisheit stärkt den Weisen mehr, denn zehn Gewaltige, die in der Stadt sind.

21. Denn *es ist kein Mensch auf Erden der Gutes thue und nicht sündige. *1Kön.8,46.

22. Nimm auch nicht zu Herzen alles, was man sagt, daß du nicht hören müsseſt deinen Knecht dir fluchen.

23. Denn dein Herz weiß, daß Du Andern auch oftmals geflucht hast.

24. Solches alles habe ich versucht weislich. Ich gedachte, ich will weise seyn; sie kam aber ferne von mir.

25. Es ist ferne, was wird es seyn? Und ist sehr tief, wer will es finden?

26. Ich *kehrete mein Herz, zu erfahren, und zu erforschen, und zu suchen Weisheit und Kunst, zu erfahren der Gottlosen Thorheit, und Irrthum der Tollen; *c.1,17.

27. Und fand, daß ein solches Weib, welches Herz Netz und Strick ist und ihre Hände Bande sind, bitterer sey, denn der Tod. Wer GOtt gefällt, der wird ihr entrinnen; aber der Sünder wird durch sie gefangen.

28. Schaue, das habe ich gefunden, spricht

Digitized by Google

spricht der Prediger, eins nach dem andern, daß ich Kunst erfände.

29. Und meine Seele sucht noch, und hat es nicht gefunden. Unter tausend habe ich Einen Menschen gefunden, aber kein Weib habe ich unter den allen gefunden.

30. Allein schaue das, ich habe gefunden, daß GOtt den Menschen hat aufrichtig gemacht; aber Sie suchen viele Künste.

Cap 8. v. 1. Wer ist so weise? Und wer kann das auslegen?

Das 8. Capitel.

Andere Regeln zur Glückseligkeit wider dieses Lebens Eitelkeit.

1. Die * Weisheit des Menschen erleuchtet sein Angesicht; wer aber frech ist, der ist feindselig. *Spr.17,24.

2. Ich halte das Wort des Königs, und den Eid GOttes.

3. Eile nicht zu gehen von seinem Angesicht, und bleibe nicht in böser Sache; denn er thut, was ihn gelüstet.

4. In des Königs Wort ist Gewalt, und wer mag zu ihm sagen: *Was machst du? *Dan.4,32.

5. Wer das Gebot hält, der wird nichts Böses erfahren; aber eines Weisen Herz weiß Zeit und Weise.

6. Denn ein * jegliches Vornehmen hat seine Zeit und Weise; denn des Unglücks des Menschen ist viel bey ihm. *c.3,1.

7. Denn * er weiß nicht, was gewesen ist; und †wer will ihm sagen, was werden soll? *c.10,14. †c.7,1.

8. Ein Mensch hat nicht Macht über den Geist, dem Geist zu wehren; und hat nicht Macht zu der Zeit des Sterbens, und wird nicht los gelassen im Streit; und das gottlose Wesen errettet den Gottlosen nicht.

9. Doch habe ich alles gesehen, und *gab mein Herz auf alle Werke, die unter der Sonne geschehen. Ein Mensch herrschet zu Zeiten über den andern zu seinem Unglück. *c.1,13.

10. Und da sahe ich Gottlose, die begraben waren, die gegangen waren, und gewandelt hatten in heiliger Stätte; und waren vergessen in der Stadt, daß sie so gethan hatten. Das ist auch eitel.

11. Weil *nicht bald geschiehet ein Urtheil über die bösen Werke, dadurch wird das Herz der Menschen voll, Böses zu thun. *Hiob 35,15.

12. Ob ein Sünder hundertmal Böses thut, und doch lange lebt, so weiß ich doch, daß es wohl gehen wird denen, die GOtt fürchten, die sein Angesicht scheuen.

13. Denn es wird dem Gottlosen nicht wohl gehen, und * wie ein Schatten nicht lange leben, die sich vor GOtt nicht fürchten. *Hiob 8,9.

14. Es ist eine Eitelkeit, die auf Erden geschiehet. *Es sind Gerechte, denen gehet es, als hätten sie Werke der Gottlosen, und sind Gottlose, denen gehet es, als hätten sie Werke der Gerechten. Ich sprach: Das ist auch eitel. *c.7,16.

15. Darum lobte Ich die Freude, *daß der Mensch nichts bessers hat unter der Sonne, denn essen und trinken, und fröhlich seyn; und solches werde ihm von der Arbeit sein Lebenlang, das ihm GOtt gibt unter der Sonne. *c.2,24. 3,12.22.

16. Ich * gab mein Herz, zu wissen die Weisheit, und zu schauen die Mühe, die auf Erden geschiehet, daß auch einer weder Tag noch Nacht den Schlaf siehet mit seinen Augen. *c.1,17. 7,26.

17. Und ich sahe alle Werke GOttes. Denn ein Mensch kann das Werk nicht finden, das unter der Sonne geschiehet; und je mehr der Mensch arbeitet zu suchen, je weniger er findet. Wenn er gleich spricht: Ich bin weise und weiß es; so kann er es doch nicht finden.

Das 9. Capitel.

Der Eitelkeit soll man begegnen, und der Weisheit sich befleißigen.

1. Denn ich habe solches alles zu Herzen genommen, zu forschen das alles, daß Gerechte und Weise sind, und ihre Unterthanen in GOttes Hand. Doch kennet kein Mensch weder die Liebe noch den Haß irgend eines, den er vor sich hat.

2. *Es begegnet einem wie dem andern, dem Gerechten wie dem Gottlosen, dem Guten und Reinen wie dem Unreinen, dem, der opfert, wie dem, der nicht opfert. Wie es dem Guten geht, so geht es auch dem Sünder. Wie es dem Meineidigen geht, so geht es auch dem, der den Eid fürchtet. *Ps.73,2-16.

3. Das ist ein böses Ding unter allem, das unter der Sonne geschiehet, daß es einem gehet wie dem andern; daher auch

das Herz der Menschen voll Arges wird, und Thorheit ist in ihrem Herzen, dieweil sie leben; darnach müssen sie sterben.

4. Denn bey allen Lebendigen ist, das man wünschet, nemlich Hoffnung; denn ein lebendiger Hund ist besser, weder ein todter Löwe.

5. Denn die Lebendigen wissen, daß sie sterben werden; die Todten aber wissen nichts, sie verdienen auch nichts mehr, denn * ihr Gedächtniß ist vergessen,

*Pf.31,13.

6. Daß man sie nicht mehr liebet, noch hasset, noch neidet; und haben kein Theil mehr auf der Welt in allem, das unter der Sonne geschiehet.

7. So gehe hin und iß dein Brod mit Freuden, trink deinen Wein mit gutem Muth; denn dein Werk gefällt GOtt.

8. Laß deine Kleider immer weiß seyn, und laß deinem Haupt Salbe nicht mangeln.

9. Brauche des Lebens * mit deinem Weibe, das du lieb hast, so lange du das eitle Leben hast, das dir GOtt unter der Sonne gegeben hat, so lange dein eitles Leben währet; denn das ist dein Theil im Leben und in deiner Arbeit, die du thust unter der Sonne.

*Spr.5,18.

10. Alles, was dir * vorhanden kommt zu thun, das thue frisch; denn in der Hölle, da du hinfährest, ist weder Werk, Kunst, Vernunft, noch Weisheit.

*1Sam.10,7.

11. Ich wandte mich und sahe, wie es unter der Sonne zugehet, daß zum Laufen nicht hilft schnell seyn, zum Streit hilft nicht stark seyn, zur Nahrung hilft nicht geschickt seyn, zum Reichthum hilft nicht klug seyn; daß einer angenehm sey, hilft nicht, daß er ein Ding wohl könne; sondern alles liegt es an der Zeit und Glück.

12. Auch weiß der Mensch seine Zeit nicht, sondern wie die Fische gefangen werden mit einem schädlichen Hamen, und wie die Vögel mit einem Strick gefangen werden, so werden auch die Menschen berückt zur bösen Zeit, wenn sie plötzlich über sie fällt.

13. Ich habe auch diese Weisheit gesehen unter der Sonne, die mir groß däuchte,

14. Daß eine kleine Stadt war, und wenige Leute darinnen, und kam ein großer König, und belegte sie, und bauete große Bollwerke darum,

15. Und ward darinnen gefunden ein armer weiser Mann, der dieselbe Stadt durch seine Weisheit konnte erretten; und kein Mensch gedachte desselben armen Mannes.

16. Da sprach Ich: Weisheit ist ja besser, denn Stärke. Doch ward * des Armen Weisheit verachtet, und seinen Worten nicht gehorchet.

*Pf.14,6.

17. Das macht, der Weisen Worte gelten mehr bey den Stillen, denn der Herren Schreyen bey den Narren.

18. Denn Weisheit ist besser, denn Harnisch; aber * ein einiger Bube verderbet viel Gutes.

*Weish.6,1.

Cap. 10. v. 1. Also verderben die schädlichen Fliegen gute Salben. Darum * ist zuweilen besser Thorheit, denn Weisheit und Ehre.

*1Cor.3,18.

2. Denn des Weisen Herz ist zu seiner Rechten; aber des Narren Herz ist zu seiner Linken.

3. Auch ob der Narr selbst närrisch ist in seinem Thun, doch hält er Jedermann für Narren.

4. Darum, wenn eines Gewaltigen Trotz wider deinen Willen fortgehet, * so laß dich nicht entrüsten; denn Nachlassen stillet großes Unglück.

*Pf.37,1. Spr.24,19.

Das 10. Capitel.

Von Obrigkeit und Unterthanen.

5. Es ist ein Unglück, das ich sahe unter der Sonne, nemlich Unverstand, der unter den Gewaltigen gemein ist,

6. Daß ein Narr sitzet in großer Würde, und die Reichen hienieden sitzen.

7. Ich sahe Knechte auf Rossen, und Fürsten zu Fuße gehen, wie Knechte.

8. Aber * wer eine Grube macht, der wird selbst darein fallen; und wer den Zaun zerreisset, den wird eine Schlange stechen.

*Spr.26,27.

9. Wer Steine wegwälzt, der wird Mühe damit haben; und wer Holz spaltet, der wird davon verletzet werden.

10. Wenn ein Eisen stumpf wird und an der Schneide ungeschliffen bleibt, muß man es mit Macht wieder schärfen; also folgt auch Weisheit dem Fleiß.

11. Ein

Digitized by Google

11. Ein Wäſcher iſt nichts beſſer, denn eine Schlange, die unbeſchworen ſticht.

12. Die Worte aus dem Munde eines Weiſen ſind holdſelig; aber des Narren Lippen verſchlingen denſelben.

13. Der Anfang ſeiner Worte iſt Narrheit, und das Ende iſt ſchädliche Thorheit.

14. Ein Narr macht viele Worte; denn *der Menſch weiß nicht, was geweſen iſt, und † wer will ihm ſagen, was nach ihm werden wird? *c.8,7. †c.7,1.

15. Die Arbeit der Narren wird ihnen ſauer, weil man nicht weiß in die Stadt zu gehen.

16. Wehe dir Land, deß König *ein Kind iſt, und deß Fürſten frühe eſſen. *Jeſ.3,4.

17. Wohl dir Land, deß König edel iſt, und deß Fürſten zu rechter Zeit eſſen, zur Stärke und nicht zur Luſt.

18. (Denn durch Faulheit ſinken die Balken, und durch hinläßige Hände wird das Haus triefend.)

19. Das macht, ſie machen Brod zum Lachen, und *der Wein muß die Lebendigen erfreuen, und das Geld muß ihnen alles zuwege bringen. *Richt.9,13.

20. Fluche *dem Könige nicht in deinem Herzen, und fluche dem Reichen nicht in deiner Schlafkammer; denn die Vögel des Himmels führen die Stimme, und die Fittige haben, ſagen es nach. *2Moſ.22,28. Ap.Geſch.23,5.

Das 11. Capitel.

Gutthätigkeit zu üben, ängſtliche Sorge zu meiden.

1. Laß dein Brod über das Waſſer fahren, ſo wirſt du es finden auf lange Zeit.

2. Theile aus unter ſieben und unter acht; denn du weißt nicht, was für Unglück auf Erden kommen wird.

3. Wenn die Wolken voll ſind, ſo geben ſie Regen auf Erden; und wenn der Baum fällt, er falle gegen Mittag oder Mitternacht, auf welchen Ort er fällt, da wird er liegen.

4. Wer auf den Wind achtet, der ſäet nicht, und wer auf die Wolken ſiehet, der erndtet nicht.

5. Gleichwie du nicht weißt *den Weg des Windes, und wie die Gebeine in Mutterleibe bereitet werden, alſo kannſt du auch GOttes Werk nicht wiſſen, das er thut überall. *Pſ.135,7. Joh.3,8.

6. Frühe ſäe deinen Samen, und laß deine Hand des Abends nicht ab; denn du weißt nicht, ob diß oder das gerathen wird; und ob es beydes geriethe, ſo wäre es deſto beſſer.

7. Es iſt *das Licht ſüße, und den Augen lieblich die Sonne zu ſehen. *Matth.20,33. Tob.5,13.

8. Wenn ein Menſch lange Zeit lebt, und iſt fröhlich in allen Dingen, ſo gedenket er doch nur der böſen Tage, daß ihrer ſo viel iſt; denn alles, was ihm begegnet iſt, iſt eitel.

Das 12. Capitel.

Von Beſchwerlichkeit des Alters, und GOttes Gericht.

9. So freue dich, Jüngling, in deiner Jugend, und laß dein Herz guter Dinge ſeyn in deiner Jugend. Thue, was dein Herz gelüſtet, und *deinen Augen gefällt; und wiſſe, daß dich GOtt um diß alles wird vor Gericht führen. *c.2,10.

10. Laß die Traurigkeit aus deinem Herzen, und thue das Uebel von deinem Leibe; denn Kindheit und Jugend iſt eitel.

Cap. 12. v. 1. Gedenke an deinen Schöpfer in deiner Jugend, ehe denn die böſen Tage kommen, und die Jahre herzu treten, da du wirſt ſagen: Sie gefallen mir nicht;

2. Ehe *denn die Sonne und das Licht, Mond und Sterne finſter werden, und Wolken wiederkommen nach dem Regen; *1Moſ.27,1. 48,10.

3. Zu der Zeit, wenn die Hüter im Hauſe zittern, und ſich krümmen die Starken, und müßig ſtehen die Müller, daß ihrer ſo wenig geworden iſt, und finſter werden die Geſichter durch die Fenſter;

4. Und die Thüren auf der Gaſſe geſchloſſen werden, daß die Stimme der Müllerin leiſe wird, und erwachet, wenn der Vogel ſinget, und ſich bücken alle Töchter des Geſangs,

5. Daß ſich auch die Hohen fürchten, und ſcheuen auf dem Wege; wenn der Mandelbaum blühet, und die Heuſchrecke beladen wird, und alle Luſt vergehet; (denn der Menſch fährt hin, da er ewig bleibt, und die Kläger gehen umher auf der Gaſſe)

6. Ehe denn der ſilberne Strick wegkomme, und die goldene Quelle verlaufe,

Digitized by Google

und der Eimer zerlechze am Born, und das Rad zerbreche am Born.

7. Denn * der Staub muß wieder zu der Erde kommen, wie er gewesen ist, und der Geist wieder zu GOtt, der ihn gegeben hat. *c.3,20. 1Mos.3,19. Hiob 34,15.

8. Es * ist alles ganz eitel, sprach der Prediger, ganz eitel. *c.1,2.

9. Derselbe Prediger war nicht allein weise, sondern lehrete auch das Volk gute Lehre, und merkte und forschte, und *stellte viele Sprüche. *1Kön.4,32.

10. Er suchte, daß er fände angenehme Worte, und schrieb recht die Worte der Wahrheit.

11. Diese Worte der Weisen sind *Spieße und Nägel, geschrieben durch die Meister der Versammlungen, und von Einem Hirten gegeben. *Ebr.4,12.

12. Hüte dich, mein Sohn, vor andern mehr; denn viel Büchermachens ist kein Ende, und viel predigen macht den Leib müde.

13. Laßt uns die * Hauptsumma aller Lehre hören: Fürchte GOtt, und halte seine Gebote; denn das gehöret allen Menschen zu. *1Tim.1,5.

14. Denn GOtt * wird alle Werke vor Gericht bringen, das verborgen ist, es sey gut oder böse. *Röm 2,16.

Das Hohelied Salomos.

Das 1. Capitel.

Der christlichen Kirche Verlangen nach ihrem Bräutigam, Christo, mit dem sie sich in Liebe versprochen und verbunden.

1. Das Hohelied Salomos.

2. Er küsse mich mit dem Kuß seines Mundes; denn deine Liebe ist lieblicher, denn Wein;

3. Daß man deine gute Salbe rieche; dein Name ist eine ausgeschüttete Salbe, darum lieben dich die Mägde.

4. Ziehe * mich dir nach, so laufen wir. Der König führet mich in seine Kammer. Wir freuen uns, und sind fröhlich über dir; wir gedenken an deine Liebe mehr, denn an den Wein. Die Frommen lieben dich. *Jer.31,3. Joh.6,44.

5. Ich bin schwarz aber gar lieblich, ihr Töchter Jerusalems, wie * die Hütten Kedars, wie die Teppiche Salomos. *Ps.120,5.

6. Sehet mich nicht an, daß ich so schwarz bin; denn die Sonne hat mich so verbrannt. Meiner Mutter Kinder zürnen mit mir. Man hat mich zur Hüterin der Weinberge gesetzt; aber meinen Weinberg, den ich hatte, habe ich nicht behütet.

7. Sage mir an, du, den meine Seele liebt, wo du weidest, wo du ruhest im Mittage, daß ich nicht hin und her gehen müsse bey den Heerden deiner Gesellen.

8. Kennest du dich nicht, *du Schönste unter den Weibern, so gehe hinaus auf die Fußstapfen der Schafe, und weide deine Böcke bey den Hirtenhäusern. *c.5,9.17.

9. Ich gleiche dich, meine Freundin, meinem reisigen Zeuge an den Wagen Pharaos.

10. Deine Backen stehen lieblich in den Spangen, und dein Hals in den Ketten.

11. Wir wollen dir goldene Spangen machen, mit silbernen Pöcklein.

12. Da der König sich her wandte, gab mein * Narde seinen Geruch. *Marc.14,3.

13. Mein Freund ist mir ein Büschel Myrrhen, das zwischen meinen Brüsten hängt.

14. Mein Freund ist mir eine Traub-Copher, in den Weingärten zu Engeddi.

15. Siehe, meine Freundin, *du bist schön; schön bist du, deine Augen sind wie Tauben-Augen. *c.2,14. 4,7.

16. Siehe, mein Freund, du bist schön und lieblich. Unser Bette grünet.

17. Unserer Häuser Balken sind Cedern, unsere Latten sind Cypressen.

Das 2. Capitel.

Lieb und Leid ist Christo und seiner Braut gemein.

1. Ich bin eine Blume zu Saron, und eine Rose im Thal.

2. Wie eine Rose unter den Dornen, so ist meine Freundin unter den Töchtern.

3. Wie ein Apfelbaum unter den wilden Bäumen, so ist mein Freund unter den Söh-

Digitized by Google

Söhnen. *Ich sitze unter dem Schatten, deß ich begehre, und seine Frucht ist meiner Kehle süße. *Pf.61,5. 91,1.

4. Er führet mich in den Weinkeller, und die Liebe ist sein Panier über mir.

5. Er erquicket mich mit Blumen, und labet mich mit Aepfeln; denn * ich bin krank vor Liebe. *c.5,8.

6. *Seine Linke liegt unter meinem Haupt, und seine Rechte herzet mich. *c.8,3.

7. Ich * beschwöre euch, ihr Töchter Jerusalems, bey den Rehen oder bey den Hinden auf dem Felde, daß ihr meine Freundin nicht aufwecket, noch reget, bis daß es ihr selbst gefällt. *c.3,5.

8. Das ist die Stimme meines Freundes. Siehe, er kommt, und hüpfet auf den Bergen, und springet auf den Hügeln.

9. Mein Freund ist gleich * einem Reh, oder jungen Hirsch. Siehe, er steht hinter unserer Wand, und sieht durch das Fenster, und kuckt durch das Gitter. *c.8,14.

10. Mein Freund antwortet, und spricht zu mir: Stehe auf, meine Freundin, *meine Schöne, und komm her. *c.1,8. 4,1.

11. Denn siehe, der Winter ist vergangen, der Regen ist weg und dahin;

12. Die Blumen sind hervor gekommen im Lande, der Lenz ist herbey gekommen, und die Turteltaube läßt sich hören in unserm Lande;

13. Der * Feigenbaum hat Knoten gewonnen, die Weinstöcke haben Augen gewonnen, und geben ihren Geruch. Stehe auf, meine Freundin, und komm, meine Schöne, komm her. *Matth.24,32.

14. Meine Taube in den Felslöchern, in den Steinritzen, zeige mir deine Gestalt, laß mich hören deine Stimme; denn deine Stimme ist süße, und *deine Gestalt lieblich. *c.4,7.

15. Fanget uns die Füchse, die kleinen Füchse, die die Weinberge verderben; denn unsere Weinberge haben Augen gewonnen.

16. Mein * Freund ist mein, und ich bin seyn, der unter den Rosen weidet. *c.6,2.

17. Bis der Tag kühle werde, und der Schatten weiche. Kehre * um, werde wie ein Reh, mein Freund, oder wie ein junger Hirsch auf den Scheidebergen. *c.8,14.

Das 3. Capitel.

Christus seiner Kirche gewaltiger Schutz.

1. Ich suchte des Nachts in meinem Bette, den meine Seele liebt. Ich *suchte, aber ich fand ihn nicht. *c.5,6.

2. Ich will aufstehen, und in der Stadt umhergehen auf den Gassen und Straßen, und suchen, den meine Seele liebt. Ich suchte, aber ich fand ihn nicht.

3. Es fanden mich die Wächter, die in der Stadt umhergehen. Habt ihr nicht gesehen, den meine Seele liebt?

4. Da ich ein wenig vor ihnen über kam, da fand ich, den meine Seele liebt. Ich halte ihn, und will ihn nicht lassen, bis ich ihn bringe in meiner Mutter Haus, in meiner Mutter Kammer. *c.8,2.

5. Ich * beschwöre euch, ihr Töchter zu Jerusalem, bey den Rehen oder Hinden auf dem Felde, †daß ihr meine Freundin nicht aufwecket, noch reget, bis daß es ihr selbst gefällt. *c.2,7. 5,8. †c.8,4.

6. Wer ist die, die herauf gehet aus der Wüste, wie ein gerader Rauch, wie ein Geräuch von Myrrhen, Weihrauch und allerley Pulver eines Apothekers?

7. Siehe, um das Bette Salomos her stehen sechzig Starke aus den Starken in Israel.

8. Sie halten Alle Schwerdter, und sind geschickt zu streiten. Ein Jeglicher hat sein * Schwerdt an seiner Hüfte, um der † Furcht willen in der Nacht. *Pf.45,4. 91,5.

9. Der König Salomo ließ sich eine Sänfte machen von Holz aus Libanon.

10. Derselben Säulen waren silbern, die Decke golden, der Sitz purpurn, der Boden mitten inne war lieblich gepflastert, um der Töchter willen zu Jerusalem.

11. Gehet heraus und schauet an, ihr Töchter Zions, den König Salomo, in der Krone, damit ihn seine Mutter gekrönet hat am Tage seiner Hochzeit und am Tage der Freude seines Herzens.

Das 4. Capitel.

Schönheit der Kirche eine Gnadengabe.

1. Siehe, meine Freundin, du bist schön, siehe, schön bist du. *Deine

Augen sind wie Taubenaugen, zwischen deinen Zöpfen. †Dein Haar ist wie die Ziegenheerden, die beschoren sind, auf dem Berge Gilead. *c.5,12. †c.6,4.

2. Deine * Zähne sind wie die Heerde mit beschnittener Wolle, die aus der Schwemme kommen, die allzumal Zwillinge tragen, und ist keine unter ihnen unfruchtbar. *c.6,5.

3. Deine Lippen sind wie eine rosinfarbne Schnur, und deine Rede lieblich. *Deine Wangen sind wie der Ritz am Granatapfel zwischen deinen Zöpfen. *c.6,6.

4. Dein Hals * ist wie der Thurm Davids mit Brustwehr gebauet, daran tausend Schilde hangen, und allerley Waffen der Starken. *c.7,4.

5. Deine * zwey Brüste sind wie zwey junge Reh-Zwillinge, die unter den Rosen weiden, *c.7,3.

6. Bis * der Tag kühle werde, und der Schatten weiche. Ich will zum Myrrhenberge gehen, und zum Weihrauch-Hügel. *c.2,17.

7. Du bist allerdings schön, meine Freundin, und ist kein * Flecken an dir. *Pf.45,14. Eph.5,27.

8. Komm, meine Braut, vom Libanon, komm vom Libanon. Gehe herein, tritt her von der Höhe Amana, von der Höhe Senir und Hermon, von den Wohnungen der Löwen, von den Bergen der Leoparden.

9. Du hast mir das Herz genommen, meine Schwester, liebe Braut, mit deiner Augen einem und mit deiner Halsketten einer.

10. Wie schön sind deine Brüste, meine Schwester, liebe Braut! Deine Brüste sind lieblicher, denn Wein, und der Geruch deiner Salben übertrifft alle Würze.

11. Deine Lippen, meine Braut, sind wie triefender Honigseim, Honig und Milch ist unter deiner Zunge, und deiner Kleider Geruch ist wie der Geruch Libanons.

12. Meine Schwester, liebe Braut! du bist ein verschloßner Garten, eine verschloßne Quelle, ein versiegelter Born.

13. Dein Gewächs ist wie ein Lustgarten von Granatäpfeln, mit edlen Früchten, Cypern mit Narden,

14. Narden mit Safran, Calmus und Cynnamen, mit allerley Bäumen des Weihrauchs, Myrrhen und Aloes, mit allen besten Würzen.

15. Wie ein Garten-Brunnen, wie ein Born lebendigen Wasser, die vom Libanon fließen.

16. Stehe auf, Nordwind, und komm, Südwind; und wehe durch meinen Garten, daß seine Würze triefen.

Das 5. Capitel.

Christus wird von der Kirche aus Liebe zu Gaste geladen, und seine Schone gelobet.

17. Mein Freund komme in seinen Garten, und esse seiner edlen Früchte.

Cap. 5. v. 1. Ich * komme, meine Schwester, liebe Braut, in meinen Garten. Ich habe meine Myrrhen samt meinen Würzen abgebrochen; ich habe meines Seims samt meinem Honig gegessen; ich habe meines Weins samt meiner Milch getrunken. Esset meine Lieben, und trinket, meine Freunde, und werdet trunken. *c.4,1.

2. Ich schlafe, aber mein Herz wachet. Da ist die Stimme meines Freundes, *der anklopft: Thue mir auf, liebe Freundin, meine Schwester; meine Taube, meine Fromme; denn mein Haupt ist voll Thaues, und meine Locken voll Nacht-Tropfen. *Offenb.3,20.

3. Ich * habe meinen Rock ausgezogen, wie soll ich ihn wieder anziehen? Ich habe meine Füße gewaschen, wie soll ich sie wieder besudeln? *Ev.Jud.v.23.

4. Aber mein Freund steckt seine Hand durchs Loch, und mein Leib erzitterte davor.

5. Da stand Ich auf, daß ich meinem Freunde aufthäte; meine Hände troffen mit Myrrhen, und Myrrhen liefen über meine Finger an dem Riegel am Schloß.

6. Und da ich meinem Freunde aufgethan hatte, war er weg und hingegangen. Da ging meine Seele heraus nach seinem Wort. Ich * suchte ihn, aber ich fand ihn nicht; ich rief, aber er antwortete mir nicht. *c.3,1.

7. Es fanden mich die Hüter, die in der Stadt umhergehen, die schlugen mich wund; die Hüter auf der Mauer nahmen mir meinen Schleier.

8. *Ich

Digitized by Google

8. Ich * beschwöre euch, ihr Töchter Jerusalems, findet ihr meinen Freund, so sagt ihm, †daß ich vor Liebe krank liege. *c.2,7. 3,5. †c.2,5.

9. Was ist dein Freund vor andern Freunden, o du Schönste unter den Weibern? Was ist dein Freund vor andern Freunden, daß du uns so beschworen hast?

10. Mein Freund ist weiß und roth, auserkohren unter vielen Tausenden.

11. Sein Haupt ist das feinste Gold. Seine Locken sind kraus, schwarz wie ein Rabe.

12. Seine * Augen sind wie Taubenaugen an den Wasserbächen, mit Milch gewaschen, und stehen in der Fülle. *c.4,1.

13. Seine Backen sind wie die wachsende Würzgärtlein der Apotheker. *Seine Lippen sind wie Rosen, die mit fließenden Myrrhen triefen. *Pſ.45,3.

14. Seine Hände sind wie goldene Ringe, voll Türkissen. Sein Leib ist wie reines Elfenbein mit Sapphiren geschmückt.

15. Seine Beine sind wie Marmorsäulen, gegründet auf goldenen Füßen. Seine Gestalt ist wie Libanon, auserwählt wie Cedern.

16. Seine Kehle ist süß und ganz lieblich. Ein solcher ist mein Freund; mein Freund ist ein solcher, ihr Töchter Jerusalems.

Das 6. Capitel.

Die Kirche wird auf ihr Bekenntniß von Christo gelobet und besucht.

17. Wo ist denn dein Freund hingegangen, o du Schönste unter den Weibern? Wo hat sich dein Freund hingewendet? So wollen wir mit dir ihn suchen.

Cap. 6. v. 1. Mein Freund ist hinab gegangen in seinen Garten, zu den Würzgärtlein, daß er sich weide unter den Gärten, und Rosen breche.

2. Mein Freund ist mein, und ich bin sein, der unter den Rosen sich weidet.

3. Du bist * schön, meine Freundin, wie Thirza, lieblich wie Jerusalem, schrecklich wie Heerspitzen. *c.2,10.

4. Wende deine Augen von mir, denn sie machen mich brünstig. Deine * Haare sind wie eine Heerde Ziegen, die auf dem Berge Gilead geschoren sind. *c.4,1.

5. Deine * Zähne sind wie eine Heerde Schafe, die aus der Schwemme kommen, die allzumal Zwillinge tragen, und ist keins unfruchtbar unter ihnen. *c.4,2.

6. Deine * Wangen sind wie ein Ritz am Granatapfel zwischen deinen Zöpfen. *c.4,3.

7. Sechzig ist der Königinnen, und achtzig der Kebsweiber, und * der Jungfrauen ist keine Zahl. *Pſ.45,15.

8. Aber Eine * ist meine Taube, meine Fromme, Eine ist ihrer Mutter die liebste, und die Auserwählte ihrer Mutter. Da sie die Töchter sahen, priesen sie dieselbe selig; die Königinnen und Kebsweiber lobten sie. *c.5,2.

9. Wer ist, die hervor bricht, wie die Morgenröthe, schön wie der Mond, auserwählt wie die Sonne, schrecklich wie die Heerspitzen?

10. Ich bin hinab in den Nußgarten gegangen, zu schauen die Sträuchlein am Bach, zu schauen, ob der Weinstock blühete, ob die Granatäpfel grüneten.

11. Meine Seele wußte es nicht, daß er mich zum Wagen Amminadibs gesetzt hatte.

12. Kehre wieder, kehre wieder, o Sulamith, kehre wieder, kehre wieder, daß wir dich schauen. Was sehet ihr an Sulamith? Den Reigen zu Mahanaim.

Das 7. Capitel.

Fernered Lob und Gebet der Kirche.

1. Wie schön ist dein Gang in den Schuhen, du Fürstentochter. Deine Lenden stehen gleich an einander, wie zwey Spangen, die des Meisters Hand gemacht hat.

2. Dein Nabel ist wie ein runder Becher, dem nimmer Getränk mangelt. Dein Bauch ist wie ein Weizenhaufen, umsteckt mit Rosen.

3. Deine * zwey Brüste sind wie zwey junge Reh-Zwillinge. *c.4,5.

4. Dein * Hals ist wie ein elfenbeinerner Thurm. Deine Augen sind wie die Teiche zu Hesbon, am Thor Bathrabbim. Deine Nase ist wie der Thurm auf Libanon, der gegen Damascus siehet. *c.4,4.

5. Dein Haupt steht auf dir, wie Carmel. Das Haar auf deinem Haupt ist wie der Purpur des Königs in Falten gebunden.

6. Wie * schön und lieblich bist du, du Liebe in Wohllüsten. *c.1,15. 2,14.

7. Deine Länge ist gleich einem Palmbaum, und deine Brüste den Weintrauben.

8. Ich sprach: Ich muß auf den Palmbaum steigen, und seine Zweige ergreifen. Laß deine Brüste seyn wie Trauben am Weinstock; und deiner Nase Geruch wie Aepfel;

9. Und deine Kehle wie guter Wein, der meinem Freunde glatt eingehe; und rede von fernigem.

10. Mein * Freund ist mein, und er hält sich auch zu mir. *c.2,16.

11. Komm, mein Freund, laß uns auf das Feld hinaus gehen, und auf den Dörfern bleiben,

12. Daß wir früh aufstehen zu den Weinbergen, daß wir sehen, ob der Weinstock blühe und Augen gewonnen habe, ob die Granatäpfelbäume ausgeschlagen sind; da will ich dir meine Brüste geben.

13. Die Lilien geben den Geruch, und vor unserer Thür sind allerley edle Früchte. Mein Freund, ich habe dir beydes * heurige und fernige behalten. *Matth.13,52.

Das 8. Capitel.

Letztes Liebesgespräch Christi und seiner Kirche.

1. O daß ich dich, mein Bruder, der du meiner Mutter Brüste saugest, draußen fände, und dich küssen müßte, daß mich Niemand höhnete.

2. Ich wollte dich führen und in * meiner Mutter Haus bringen, da du mich lehren solltest; da wollte ich dich tränken mit gemachtem Wein, und mit dem Most meiner Granatäpfel. *c.3,4.

3. *Seine Linke liegt unter meinem Haupt, und seine Rechte herzet mich. *c.2,6.

4. Ich * beschwöre euch Töchter Jerusalems, daß ihr meine Liebe nicht aufwecket noch reget, bis daß es ihr selbst gefällt. *c.2,7. 3,5.

5. Wer ist die, die herauf fährt von der Wüste und lehnet sich auf ihren Freund? Unter dem Apfelbaum weckte ich dich, da deine Mutter dich geboren hatte, da mit dir gelegen ist, die dich gezeuget hat.

6. Setze mich wie ein Siegel auf dein Herz, und wie ein Siegel auf deinen Arm. Denn Liebe ist stark, wie der Tod; und Eifer ist vest, wie die Hölle. Ihre Glut ist feurig, und eine Flamme des HErrn,

7. Daß auch viele Wasser nicht mögen die Liebe auslöschen, noch die Ströme sie ersäufen. Wenn einer alles Gut in seinem Hause um die Liebe geben wollte, so gälte es alles nichts.

8. Unsere Schwester ist klein, und hat keine Brüste. Was sollen wir unserer Schwester thun, wenn man sie nun soll anreden?

9. Ist sie eine Mauer, so wollen wir silbernes Bollwerk darauf bauen. Ist sie eine Thür, so wollen wir sie bevestigen mit cedernen Bohlen.

10. Ich bin eine Mauer, und meine Brüste sind wie Thürme. Da bin ich geworden vor seinen Augen, als die Frieden findet.

11. Salomo hat einen Weinberg zu Baalhamon. Er gab den Weinberg den Hütern, daß ein Jeglicher für seine Früchte brächte tausend Silberlinge.

12. Mein Weinberg ist vor mir. Dir, Salomo, gebühren tausend; aber den Hütern zwey hundert, samt seinen Früchten.

13. Die du wohnest in den Gärten, laß mich deine Stimme hören; *die Gesellschaften merken darauf. *Ps.45,15.

14. Fliehe, mein Freund, und sey *gleich einem Reh, oder jungen Hirschen auf den Würzbergen. *c.2,9.17

Die

Propheten,

nebſt den Büchern

ſo man

APOCRYPHA

nennet,

verdeutſcht

durch

D. Martin Luthern.

Digitized by Google

Verzeichniß
der
Propheten,
wie auch der Bücher
so man
APOCRYPHA
nennet.

Die vier großen Propheten.

		Seite
1.	Jesaia.	669
2.	Jeremia.	726
	Klaglieder Jeremiä.	791
3.	Hesekiel.	797
4.	Daniel.	853

Die zwölf kleinen Propheten.

1.	Hosea	870
2.	Joel.	879
3.	Amos.	881
4.	Obadja	888
5.	Jona.	889
6.	Micha.	891
7.	Nahum.	896
8.	Habakuk.	898
9.	Zephanja.	900
10.	Haggai.	903
11.	Sacharja.	904
12.	Maleachi.	914

Die APOCRYPHA.

1.	Das Buch Judith.	917
2.	Die Weisheit Salomos.	930
3.	Das Buch Tobiä.	947
4.	Jesus Sirach.	958
5.	Das Buch Baruch	1002
6.	Das 1. Buch der Maccabäer.	1010
7.	Das 2. Buch der Maccabäer.	1045
8.	Stücke in Esther.	1069
9.	Historie von der Susanna und Daniel.	1072
10.	Vom Bel zu Babel.	1075
11.	Vom Drachen zu Babel.	1076
12.	Das Gebet Asariä.	1077
13.	Gesang der drey Männer im feurigen Ofen.	1078
14.	Das Gebet Manasses.	1079

Die

Die Propheten.

Der Prophet Jesaia.

Das 1. Capitel.

Bußpredigt an die undankbaren Juden.

1. Diß ist das Gesicht Jesaias, des Sohnes Amoz, welches er sahe von Juda und Jerusalem, zur Zeit Usias, Jothams, Ahas und Jehiskias, der Könige Judas.

2. *Höret, ihr Himmel, und Erde, nimm zu Ohren, denn der HErr redet: Ich habe Kinder auferzogen, und erhöhet, und sie sind von mir abgefallen.

*5Mos.32,1. Jer.6,19.

3. Ein Ochse kennet seinen Herrn, und ein Esel die Krippe seines Herrn; aber Israel kennet es nicht, und mein Volk vernimmt es nicht.

4. O wehe des sündigen Volks, des Volks von großer Missethat, des boshaftigen Samens, der schändlichen * Kinder, die den HErrn verlassen, den Heiligen in Israel lästern, weichen zurück.

*5Mos.32,20.

5. Was soll man * weiter an euch schlagen, so ihr des Abweichens nur desto mehr machet? Das ganze Haupt ist krank, das ganze Herz ist matt. *Hes.21,13.

6. Von der * Fußsohle an bis aufs Haupt ist nichts gesundes an ihm, sondern Wunden, und Striemen, und Eiterbeulen, die nicht geheftet, noch verbunden, noch mit Oel gelindert sind.

*5Mos.28,35. Hiob 2,7.

7. Euer *Land ist wüste, eure Städte sind mit Feuer verbrannt; Fremde verzehren eure Aecker vor euren Augen, und ist wüste, als das, so durch Fremde verheeret ist. *c.5,5.

8. Was aber noch übrig ist von der Tochter Zions, ist wie ein Häuslein im Weinberge, wie eine Nachthütte in den Kürbisgärten, wie eine verheerte Stadt.

9. Wenn * uns der HErr Zebaoth nicht ein weniges ließe überbleiben, so wären wir wie † Sodom, und gleichwie Gomorra.

*Röm.9,29. †1Mos.19,24.

10. Höret des * HErrn Wort, ihr Fürsten von Sodom; nimm zu Ohren unsers GOttes Gesetz, du Volk von Gomorra. *Hos.5,1. Mich.3,1.9.

11. Was * soll mir die Menge eurer Opfer? spricht der HErr. Ich bin satt der Brandopfer von Widdern, und des Fetten von den Gemästeten, und habe keine Lust zum Blut der Farren, der Lämmer und Böcke. *Spr.21,27. Jer.6,20. 14,12. Amos 5,22. Mich.6,6.7.

12. Wenn ihr herein kommt zu erscheinen vor mir, wer fordert solches von euren Händen, daß ihr auf meinen Vorhof tretet?

13. Bringet nicht mehr Speisopfer so vergeblich. Das Räuchwerk ist mir ein Greuel; der Neumonden und Sabbathe, da ihr zusammen kommt, und Mühe und Angst habt, derer mag ich nicht.

14. Meine Seele ist feind euren Neumonden und Jahrszeiten; ich bin derselben überdrüßig, ich bin es müde zu leiden.

15. Und wenn ihr schon * eure Hände ausbreitet, verberge ich doch meine Augen von euch; und ob ihr schon viel betet, höre ich euch doch nicht; denn † eure Hände sind voll Bluts.

*2Mos.9,29. 1Kön.8,38. Joh.9,31. †c.59,2.3.

16. Wa-

16. Waschet, reiniget euch, thut * euer böses Wesen von meinen Augen, †lasset ab vom Bösen; *Hes.18,23.31. Joel 2,12.13. 1Petr.3,11. †Ps.34,15. 37,27.

17. *Lernet Gutes thun, trachtet nach Recht, helfet dem Unterdrückten, schaffet dem † Waisen Recht, und helfet der Wittwen Sache. *Jer.7,3. †Ps.82,3. Amos 5,15.

18. So kommt dann, und * laßt uns mit einander rechten, spricht der HErr. Wenn † eure Sünde gleich blutroth ist, soll sie doch schneeweiß werden; und wenn sie gleich ist, wie Rosinfarbe, soll sie doch wie Wolle werden. *c.41,1. 43,26. Jer.2,35. †c.43,25. 44,22. Ps.51,9.

19. Wollt * ihr mir gehorchen, so sollt ihr des Landes Gut genießen. *3Mos.25,18.19.

20. Weigert ihr euch aber, und seyd ungehorsam, so sollt ihr vom Schwerdt gefressen werden; denn der Mund des HErrn sagt es.

21. Wie geht das zu, daß die fromme Stadt zur Hure geworden ist? Sie war voll Rechts, Gerechtigkeit wohnete darinnen, nun aber * Mörder. *Matth.23,37.

22. Dein Silber ist Schaum geworden, und dein Getränk mit Wasser vermischt.

23. Deine * Fürsten sind Abtrünnige und Diebsgesellen, sie nehmen alle gerne Geschenke, und trachten nach Gaben, dem †Waisen schaffen sie nicht Recht, und der Wittwen Sache kommt nicht vor sie. *Hos.9,15. †2Mos.22,22. Jer.5,28. Sach.7,10.

24. Darum spricht der HErr HErr Zebaoth, der Mächtige in Israel: O wehe, ich werde mich trösten durch meine Feinde, und mich rächen durch meine Feinde;

25. Und muß meine Hand wider dich kehren, und deinen Schaum aufs lauterste *fegen, und alles dein Zinn wegthun; *Mal.3,2.

26. Und dir wieder Richter geben, wie zuvor waren, und Rathsherren, wie im Anfang. *Alsdann wirst du eine Stadt der Gerechtigkeit, und eine fromme Stadt heissen. *Jer.3,17.

27. *Zion muß durch Recht erlöset werden, und ihre Gefangene durch Gerechtigkeit, *c.59,17.20.

28. Daß die Uebertreter und Sünder mit einander zerbrochen werden, und die den HErrn verlassen, umkommen.

29. Denn sie müssen zu Schanden werden über den Eichen, da ihr Lust zu habt, und schamroth werden über den Gärten, die ihr erwählet;

30. Wenn ihr seyn werdet, wie eine Eiche mit dürren Blättern, und wie ein Garten ohne Wasser;

31. Wenn der Schutz wird seyn wie Werg, und sein Thun wie eine Funke, und beydes mit einander angezündet werde, daß Niemand lösche.

Das 2. Capitel.

Beruf der Heiden an der Juden Statt.

1. Diß ist es, das Jesaia, der Sohn Amoz, sahe von Juda und Jerusalem.

2. Es wird * zur letzten Zeit der Berg, da des HErrn Haus ist, gewiß seyn höher, denn alle Berge, und über alle Hügel erhaben werden; und werden alle Heiden dazu laufen, *Jer.3,17. Mich.4,1.

3. Und viele Völker hingehen, und sagen: Kommt, laßt uns auf den Berg des HErrn gehen, zum Hause des GOttes Jakobs, daß er uns lehre seine Wege, und wir wandeln auf seinen Steigen. Denn von Zion wird das Gesetz ausgehen, und des HErrn Wort von Jerusalem.

4. Und er wird richten unter den Heiden, und strafen viele Völker. Da werden sie ihre * Schwerdter zu Pflugschaaren, und ihre Spieße zu Sicheln machen. Denn es wird kein Volk wider das andere ein Schwerdt aufheben, und werden fort nicht mehr kriegen lernen. *Mich.4,3.

5. Kommt ihr nun vom Hause Jakobs, laßt uns * wandeln im Licht des HErrn. *Joh.8,12.

6. Aber du hast dein Volk, das Haus Jakobs, lassen fahren; denn sie treiben es mehr, denn die gegen den Aufgang, und sind Tagewähler, wie die Philister, und machen der fremden Kinder viel.

7. Ihr Land ist voll Silber und Gold, und ihrer Schätze ist kein Ende; ihr Land ist voll * Rosse, und ihrer Wagen ist kein Ende. *Ps.20,8. Mich.5,9.

8. Auch ist ihr Land voll Götzen, und beten * ihrer Hände Werk an, welches ihre Finger gemacht haben. *Mich.5,12.13.

9. Da bückt sich der Pöbel, da demüthigen sich die Junker. Das wirst du ihnen nicht vergeben.

10. *Gehe hin in den Felsen, und verbirg

birg dich in der Erde, vor der Furcht des HErrn, und vor seiner herrlichen Majestät. *c.26,20.

11. Denn * alle hohe Augen werden geniedriget werden, und was hohe Leute sind, wird sich bücken müssen; der HErr aber wird allein hoch seyn zu der Zeit. *c.5,15.

12. Denn der Tag des HErrn Zebaoth wird gehen über alles Hoffärtige und Hohe, und über alles Erhabene, daß es geniedriget werde;

13. Auch über alle hohe und erhabene Cedern auf dem Libanon, und über alle Eichen in Basan;

14. Ueber alle hohe Berge, und über alle erhabene Hügel;

15. Ueber alle hohe Thürme, und über alle veste Mauern;

16. *Ueber alle Schiffe im Meer, und über alle köstliche Arbeit; *Pf.48,8.

17. Daß sich bücken muß alle Höhe der Menschen, und demüthigen, was hohe Leute sind, und der HErr allein hoch sey zu der Zeit.

18. Und mit den Götzen wird es ganz aus seyn.

19. Da wird * man in der Felsen Höhlen gehen, und in der Erde Klüfte, vor der Furcht des HErrn, und vor seiner herrlichen Majestät, wenn er sich aufmachen wird zu schrecken die Erde. *Luc.23,30.

20. Zu * der Zeit wird Jedermann wegwerfen seine silberne und goldene Götzen, die er sich hatte machen lassen anzubeten, in die Löcher der Maulwürfe und der Fledermäuse, *c.27,9. 30,22. 31,7.

21. Auf daß er möge in die Steinritzen und Felsklüfte kriechen vor der Furcht des HErrn, und * vor seiner herrlichen Majestät, wenn er sich aufmachen wird zu schrecken die Erde. *2Thess.1,9.

22. So laßt nun ab von dem Menschen, der Odem in der Nase hat; denn ihr wisset nicht, wie hoch er geachtet ist.

Das 3. Capitel.

Strafe der Unbarmherzigkeit und Hoffart.

1. Denn siehe, der HErr HErr Zebaoth wird von Jerusalem und Juda nehmen allerley * Vorrath, allen Vorrath des Brods, und allen Vorrath des Wassers, *3Mos.26,26. Hes.4,16. 5,16.17.

2. Starke und Kriegsleute, Richter, Propheten, Wahrsager und Aeltesten,

3. Hauptleute über funfzig, und ehrliche Leute, Räthe und weise Werkleute, und kluge Redner.

4. Und will ihnen * Jünglinge zu Fürsten geben, und Kindische sollen über sie herrschen. *Pred.10,16.

5. Und das Volk wird Schinderey treiben, einer über den andern, und ein Jeglicher über seinen Nächsten; und der Jüngere wird stolz seyn wider den Alten, und ein loser Mann wider den Ehrlichen.

6. Dann wird einer seinen Bruder aus seines Vaters Hause ergreifen: Du hast Kleider, sey unser Fürst, hilf du diesem Unfall.

7. Er aber wird zu der Zeit schwören, und sagen: Ich bin kein Arzt, es ist weder Brod noch Kleid in meinem Hause; setzet mich nicht zum Fürsten im Volk.

8. Denn Jerusalem fällt dahin, und Juda liegt da; weil ihre Zunge und ihr Thun wider den HErrn ist, daß sie den Augen seiner Majestät widerstreben.

9. Ihr Wesen hat sie kein Hehl, und rühmen ihre Sünde, wie die zu Sodom, und verbergen sie nicht. Wehe ihrer Seele! denn damit bringen sie sich selbst in alles Unglück.

10. Prediget von den Gerechten, daß sie es gut haben; denn sie werden die Frucht ihrer Werke essen.

11. Wehe aber den Gottlosen, denn sie sind boshaftig, und es wird * ihnen vergolten werden, wie sie es verdienen. *Spr.1,31.

12. Kinder sind Treiber meines Volks, und Weiber herrschen über sie. Mein Volk, deine Tröster verführen dich, und zerstören den Weg, den du gehen sollst.

13. Aber der HErr stehet da zu rechten, und ist aufgetreten, die * Völker zu richten. *Pf.96,10.13.

14. Und der HErr * kommt zum Gericht mit den Aeltesten seines Volks, und mit seinen Fürsten. Denn Ihr habt den Weinberg verderbet, und der Raub von den Armen ist in eurem Hause. *Dan.7,13.

15. Warum zertretet ihr mein Volk, und zerschlaget die Person der Elenden? spricht der HErr HErr Zebaoth.

16. Und der HErr spricht: Darum, daß

Digitized by Google

daß * die Töchter Zions stolz sind, und gehen mit aufgerichtetem Halse, mit geschminkten Angesichtern, treten einher und schwänzen, und haben † köstliche Schuhe an ihren Füßen;

*1 Tim. 2, 9. †5 Mos. 28, 56.

17. So wird der HErr die Scheitel der Töchter Zions kahl machen, und der HErr wird ihr Geschmeide wegnehmen.

18. Zu der Zeit wird der HErr den Schmuck an den köstlichen Schuhen wegnehmen, und die Hefte, die Spangen,

19. Die Kettlein, die Armspangen, die Hauben,

20. Die Flittern, die Gebräme, die Schnürlein, die Biesemäpfel, die Ohrenspangen,

21. Die Ringe, die Haarbänder,

22. Die Feierkleider, die Mäntel, die Schleier, die Beutel,

23. Die Spiegel, die Koller, die Borten, die Kittel;

24. Und wird Gestank für guten Geruch seyn, und ein loses Band für einen Gürtel, und eine Glatze für ein krauses Haar, und für einen weiten Mantel ein enger Sack. Solches alles an Statt deiner Schöne.

25. Dein Pöbel wird durch das Schwerdt fallen, und deine Krieger im Streit.

26. Und ihre Thore werden trauren und klagen, und sie wird jämmerlich sitzen auf der Erde,

Cap. 4. v. 1. Daß sieben Weiber werden zu der Zeit Einen Mann ergreifen, und sprechen: Wir wollen uns selbst nähren und kleiden, laß uns nur nach deinem Namen heissen, daß unsere Schmach von uns genommen werde.

Das 4. Capitel.

Weissagung von Christo.

2. In der Zeit wird des HErrn * Zweig lieb und werth seyn, und die Frucht der Erde herrlich und schön bey denen, die behalten werden in Israel. *c. 11, 1. Sach. 3, 8.

3. Und wer da wird übrig seyn zu Zion, und überbleiben zu Jerusalem, der wird heilig heissen; ein Jeglicher, der geschrieben ist unter die Lebendigen zu Jerusalem.

4. Dann wird der HErr den Unflat der Töchter Zions waschen, und die Blutschulden Jerusalems vertreiben von ihr, durch den Geist, der richten und ein Feuer anzünden wird.

5. Und der HErr wird schaffen über alle Wohnung des Berges Zion, und wo sie versammlet ist, Wolken und Rauch des Tages, und Feuerglanz, der da brenne des Nachts. Denn es wird * ein Schirm seyn über alles, was herrlich ist, *Ps. 32, 7.

6. Und wird eine * Hütte seyn zum Schatten des Tages vor der Hitze, und eine Zuflucht und Verbergung vor dem Wetter und Regen. *c. 25, 4. 5.

Das 5. Capitel.

Vom jüdischen Weinberge.

1. Wohlan, ich will meinem Lieben ein Lied meines Vetters singen von seinem * Weinberge. Mein Lieber hat einen Weinberg an einem fetten Ort. *Marc. 12, 1.

2. Und er hat ihn verzäunet, und mit Steinhaufen verwahret, und edle Reben darein gesenkt. Er bauete auch einen Thurm darinnen, und grub eine Kelter darein; und wartete, daß er Trauben brächte. Aber er brachte Heerlinge.

3. Nun richtet, ihr Bürger zu Jerusalem, und ihr Männer Judas, zwischen mir und meinem Weinberge.

4. Was sollte man doch mehr thun an meinem Weinberge, das ich nicht gethan habe an ihm? Warum hat er denn Heerlinge gebracht, da ich wartete, daß er Trauben brächte?

5. Wohlan, ich will euch zeigen, was ich meinem Weinberge thun will. Seine Wand soll weggenommen werden, daß er verwüstet werde, und sein Zaun soll zerrissen werden, daß er zertreten werde.

6. Ich will ihn * wüste liegen lassen, daß er nicht geschnitten noch gehacket werde, sondern Disteln und Dornen darauf wachsen; und will den Wolken gebieten, daß sie nicht darauf regnen. *Ps. 80, 13.

7. Des HErrn Zebaoth Weinberg aber ist das Haus Israel, und die Männer Judas seine zarte Feser. Er wartet auf Recht, siehe, so ist es Schinderey; auf Gerechtigkeit, siehe, so ist es Klage.

8. Wehe denen, die * ein Haus an das andere ziehen und einen Acker zum andern bringen, bis daß kein Raum mehr da sey, daß sie allein das Land besitzen. *Mich. 2, 2

9. Es ist vor den Ohren des HErrn Zebaoth: was gilts, wo nicht die vielen Häu

sei

Digitized by Google

ser sollen wüste werden, und die großen und feinen öde stehen? *c.6,11. Jer.19,8.

10. Denn * zehn Acker Weinberg sollen nur Einen Eimer geben, und Ein Malter Samen soll nur einen Scheffel geben. *Hagg.1,11.2,17.

11. Wehe denen, die des Morgens frühe auf sind, des Saufens sich zu befleißigen, und sitzen bis in die Nacht, daß sie der Wein erhitzet,

12. Und haben * Harfen, Psalter, Pauken, Pfeifen und Wein in ihrem Wohlleben, und † sehen nicht auf das Werk des HErrn, und schauen nicht auf das Geschäft seiner Hände. *Amos.6,5,6. †Pf.28,5.

13. Darum wird mein Volk müssen weggeführet werden unversehens, und werden seine Herrlichen Hunger leiden, und sein Pöbel Durst leiden.

14. Daher hat die Hölle die Seele weit aufgesperret, und den Rachen aufgethan ohne alle Maaße, daß hinunter fahren beyde ihre Herrlichen und Pöbel, beyde ihre Reichen und Fröhlichen;

15. Daß Jedermann sich * bücken müsse, und Jedermann gedemüthiget werde, und die Augen der Hoffärtigen gedemüthiget werden; *c.2,11.

16. Aber der HErr Zebaoth erhöhet werde im Recht, und GOtt, der Heilige, geheiliget werde in Gerechtigkeit.

17. Da werden dann die Lämmer sich weiden an Jener Statt, und Fremdlinge werden sich nähren in der Wüste der Fetten.

18. Wehe denen, die sich zusammen koppeln mit losen Stricken, Unrecht zu thun, und mit Wagenseilen, zu sündigen,

19. Und sprechen: * Laß eilend und bald kommen sein Werk, daß wir es sehen; laß herfahren und kommen den Anschlag des Heiligen in Israel, daß wir es inne werden. *Jer.17,15. 2 Petr.3,4.

20. Wehe denen, die * Böses gut, und Gutes böse heissen, die aus Finsterniß Licht, und aus Licht Finsterniß machen, die aus Sauer süß, und aus Süß sauer machen. *Amos 5,7.6,12.

21. Wehe denen, die * bey sich selbst weise sind, und halten sich selbst für klug. *Sprüch 3,7. Röm.12,17.

22. Wehe denen, so Helden sind Wein zu saufen, und Krieger in Völlerey;

23. Die den * Gottlosen Recht sprechen um Geschenke willen, und das Recht der Gerechten von ihnen wenden. *Pf.82,2. Hes.13,19.

24. Darum, wie des Feuers Flamme Stroh verzehret, und die Lohe Stoppeln hinnimmt, also wird ihre Wurzel verfaulen, und ihre Sprossen auffahren wie Staub. Denn sie verachten das Gesetz des HErn Zebaoth, und * lästern die Rede des Heiligen in Israel. *c.1,4.

25. Darum ist der Zorn des HErrn ergrimmet über sein Volk, und reckt seine Hand über sie, und schlägt sie, daß die Berge beben; und ihr Leichnam ist wie Koth auf den Gassen. Und in dem * allen läßt sein Zorn nicht ab, sondern seine Hand ist noch ausgereckt. *c.9,12.17.21. 10,4.

26. Denn er wird ein Panier aufwerfen ferne unter den Heiden, und dieselben locken vom Ende der Erde. Und siehe, eilend und schnell kommen sie daher.

27. Und ist keiner unter ihnen müde oder schwach, keiner schlummert noch schläft, keinem geht der Gürtel auf von seinen Lenden, und keinem zerreißt ein Schuhrieme.

28. Ihre Pfeile sind scharf, und alle ihre Bogen gespannt. Seiner Rosse Hufe sind wie Felsen geachtet, und ihre Wagenräder wie ein Sturmwind.

29. Sie brüllen wie Löwen und brüllen wie junge Löwen, sie werden brausen, und den Raub erhaschen, und davon bringen, daß Niemand erretten wird.

30. Und wird über sie brausen zu der Zeit, wie das Meer. Wenn man dann das Land ansehen wird; siehe, so ist es finster vor Angst und das Licht scheinet nicht mehr oben über ihnen.

Das 6. Capitel.

Jesaia siehet GOttes Herrlichkeit.

1. Des Jahrs, da der König Usia starb, * sahe ich den HErrn sitzen auf einem hohen und erhabnen Stuhl, und sein Saum füllete den Tempel. *Joh. 12,41.

2. Seraphim standen über ihm, ein jeglicher hatte sechs Flügel; mit zweyen deckten sie ihr Antlitz, mit zweyen deckten sie ihre Füße, und mit zweyen flogen sie.

3. Und Einer * rief zum Andern, und sprach: Heilig, heilig, heilig ist der HErr Zebaoth, † alle Lande sind seiner Ehre voll! Off.4,8. †Hab.3,3.

4. Daß die Ueberschwellen bebten von der Stimme ihres Rufens, und das Haus ward * voll Rauch. *Hes.10,4.

5. Da sprach ich: Wehe mir, ich vergehe, denn ich bin unreiner Lippen, und wohne unter einem Volk von unreinen Lippen; denn ich habe den König, den HErrn Zebaoth, gesehen mit meinen Augen.

6. Da flog der Seraphim einer zu mir, und hatte eine glühende Kohle in der Hand, die er mit der Zange vom Altar nahm;

7. Und rührete meinen Mund, und sprach: Siehe, hiemit sind deine Lippen gerühret, * daß deine Missethat von dir genommen werde, und deine Sünde versöhnet sey. *Sach.3,4.

8. Und ich hörete die Stimme des HErrn, daß er sprach: Wen soll ich senden? Wer will unser Bote seyn? Ich aber sprach: Hier bin ich, sende mich.

9. Und er sprach: Gehe hin, und sprich zu diesem Volk: * Höret es, und verstehet es nicht; sehet es, und merket es nicht. *Apost.Gesch 28,26.

10. Verstocke * das Herz dieses Volks, und laß ihre Ohren dicke seyn, und blende ihre Augen, daß sie nicht sehen mit ihren Augen, noch hören mit ihren Ohren, noch verstehen mit ihrem Herzen, und sich bekehren und genesen. *5Mos.28,28. 29,4.

11. Ich aber sprach: HErr, wie lange? Er sprach: Bis daß die Städte wüste werden ohne Einwohner, und * Häuser ohne Leute, und das Feld ganz wüste liege. *c.5,9.

12. Denn der HErr wird die Leute ferne wegthun, daß das Land sehr verlassen wird.

13. Doch soll noch das zehnte Theil darinnen bleiben; denn es wird weggeführet und verheeret werden, wie eine Eiche und Linde, welche den Stamm haben, obwohl ihre Blätter abgestoßen werden. Ein heiliger Same wird solcher Stamm seyn.

Das 7. Capitel.

Der Messias soll von einer Jungfrau geboren werden.

1. Es begab sich zu der Zeit Ahas, des Sohnes Jothams, des Sohnes Usias, des Königs Judas, zog *herauf Rezin, der König zu Syrien, und Pekah, der Sohn Remaljas, der König Israels, gen Jerusalem, wider sie zu streiten, konnten sie aber nicht gewinnen. *2Kön.16,5.

2. Da ward dem Hause Davids angesagt: Die Syrer verlassen sich auf Ephraim. Da bebte ihm das Herz, und das Herz seines Volks, wie die Bäume im Walde beben vom Winde.

3. Aber der HErr sprach zu Jesaia: Gehe hinaus Ahas entgegen, du und dein Sohn SearJasub, an das Ende der Wasserröhren am obern Teich, am Wege beym Acker des Färbers,

4. Und sprich zu ihm: Hüte dich, und sey stille; fürchte dich nicht, und dein Herz sey unverzagt vor diesen zweyen rauchenden Löschbränden, nemlich vor dem Zorn Rezins, samt den Syrern, und des Sohnes Remaljas.

5. Daß die Syrer wider dich einen bösen Rathschlag gemacht haben, samt Ephraim und dem Sohne Remaljas, und sagen:

6. Wir wollen hinauf zu Juda, und sie aufwecken, und unter uns theilen, und zum Könige darinnen machen den Sohn Tabeals.

7. Denn also spricht der HErr HErr: Es soll nicht bestehen, noch also gehen.

8. Sondern wie Damascus das Haupt ist in Syrien, so soll Rezin das Haupt zu Damascus seyn. Und über fünf und sechzig Jahre soll es mit Ephraim aus seyn, daß sie nicht mehr ein Volk seyn.

9. Und wie Samaria das Haupt ist in Ephraim, so soll der Sohn Remaljas das Haupt zu Samaria sey. * Glaubet ihr nicht, so bleibet ihr nicht. *2Chron.20,20.

(Epistel am Tage der Verkündigung Mariä.)

10. Und der HErr redete abermal zu Ahas, und sprach:

11. Fordere dir ein Zeichen vom HErrn, deinem GOtt, es sey unten in der Hölle, oder droben in der Höhe.

12. Aber Ahas sprach: Ich will es nicht fordern, daß ich den HErrn nicht versuche.

13. Da sprach er: Wohlan, so höret ihr vom Hause Davids: Ist es euch zu wenig, daß ihr die Leute beleidiget, ihr müsset auch meinen GOtt beleidigen?

14. Darum so wird euch der HErr selbst ein Zeichen geben: Siehe, eine * Jungfrau ist schwanger, und wird einen Sohn gebähren, den wird sie heissen † Immanuel. Matth.1,23. Luc.1,31. Mich.5,2. †c.8,8.10.

15. But-

15. Butter und Honig wird er eſſen, daß er * wiſſe Böſes zu verwerfen, und Gutes zu erwählen. *Ebr.5,14.

16. Denn ehe * der Knabe lernet Böſes verwerfen, und Gutes erwählen, wird das Land, davor dir grauet, verlaſſen ſeyn von ſeinen zweyen Königen.] *c.8,4.

17. Aber der HErr wird über dich, über dein Volk, und über deines Vaters Haus, Tage kommen laſſen, die nicht gekommen ſind, ſeit der Zeit Ephraim von Juda geſchieden iſt, durch den König zu Aſſyrien.

18. Denn zu der Zeit wird der HErr ziſchen der Fliege am Ende der Waſſer in Egypten, und der Biene im Lande Aſſur,

19. Daß ſie kommen, und alle ſich legen an die trockene Bäche, und in die Steinklüfte, und in alle Hecken, und in alle Büſche.

20. Zu derſelben Zeit wird der HErr das Haupt und die Haare an Füßen abſcheeren, und den Bart abnehmen, durch ein gemiethetes * Scheermeſſer; nemlich durch die, ſo jenſeit des Waſſers ſind, als durch den König von Aſſyrien. *c.10,5.ꝛc.

21 Zu derſelben Zeit wird ein Mann einen Haufen Kühe, und zwo Heerden ziehen,

22. Und wird ſo viel zu melken haben, daß er Butter eſſen wird; denn Butter und Honig wird eſſen, wer übrig im Lande bleiben wird.

25. Denn es wird zu der Zeit geſchehen, daß, wo jetzt tauſend Weinſtöcke ſtehen, tauſend Silberlinge werth, da werden Dornen und Hecken ſeyn,

24. Daß man mit Pfeilen und Bogen dahin gehen muß. Denn im ganzen Lande werden Dornen und Hecken ſeyn,

25. Daß man auch zu allen den Bergen, ſo man mit Hauen pflegt umzuhacken, nicht kann kommen, vor Scheu der Dornen und Hecken; ſondern man wird Ochſen daſelbſt gehen, und Schafe darauf treten laſſen.

Cap. 8. v. 1. Und der HErr ſprach zu mir: Nimm vor dich einen großen Brief, und ſchreib darauf mit Menſchengriffel: Raubebald, Eilebeute.

2. Und ich nahm zu mir zwey treue Zeugen, den Prieſter Uria, und Sacharja, den Sohn Jeberechjas,

3. Und ging zu einer Prophetin, die ward ſchwanger, und gebar einen Sohn Und der HErr ſprach zu mir: Nenne ihn, Raubebald, Eilebeute.

4. Denn ehe der Knabe rufen kann: Lieber Vater, liebe Mutter, ſoll die Macht Damaſcus, und die Ausbeute Samarias weggenommen werden durch den König zu Aſſyrien.

5. Und der HErr redete weiter mit mir, und ſprach:

6. Weil' diß Volk verachtet das Waſſer zu Siloha, das ſtille gehet, und tröſtet ſich des Rezin und des Sohnes Remaljas;

7. Siehe, ſo wird der HErr über ſie kommen laſſen ſtarke und viele Waſſer des Stroms, nemlich den König zu Aſſyrien, und alle ſeine Herrlichkeit, daß ſie über alle ihre Bäche fahren, und über alle ihre Ufer gehen;

8. Und werden einreiſſen in Juda, und ſchwemmen, und überher gehen, bis daß ſie an den Hals reichen; und werden ihre Flügel ausbreiten, daß ſie dein Land, o * Immanuel, füllen, ſo weit es iſt. *c.7,14.

Das 8. Capitel.

Beſtrafung des Volks Iſraels, und Troſt der Gottesfürchtigen.

9. Seyd böſe, ihr Völker, und gebet doch die * Flucht. Höret ihr es, Alle, die ihr in fernen Landen ſeyd: †Rüſtet euch, und gebet doch die Flucht; Lieber, rüſtet euch, und gebet doch die Flucht. *2Kön.19,21. †c.19,3.

10. Beſchließet einen Rath, und * werde nichts daraus. Beredet euch, und es beſtehe nicht; denn hier iſt Immanuel. *Pſ.33,10.

11. Denn ſo ſpricht der HErr zu mir, als faßte er mich bey der Hand, und unterwies mich, daß ich nicht ſoll wandeln auf dem Wege dieſes Volks; und ſpricht:

12 Ihr ſollt nicht ſagen: Bund. Diß Volk redet von nichts, denn vom Bund. *Fürchtet ihr euch nicht alſo, wie ſie thun, und laßt euch nicht grauen; *Luc.12,4.5.

13. Sondern * heiliget den HErrn Zebaoth. † Den laßt eure Furcht und Schrecken ſeyn. *c.29,23. †Luc.12,4.5.

14. So wird er eine Heiligung ſeyn, aber *ein Stein des Anſtoßens, und ein Fels der Aergerniß den zweyen Häuſern Iſraels, zum Strick und Fall den Bürgern zu Jeruſalem, *Luc.2,34. Röm.9,33. Hoſ.14,10.

15. Daß ihrer viele ſich daran ſtoßen, *fallen, zerbrechen, verſtrickt und gefangen werden. *c.28,13.

16. Binde das Zeugniß, versiegle das Gesetz meinen Jüngern.

17. Denn ich hoffe auf den HErrn, der sein Antlitz verborgen hat vor dem Hause Jakobs, ich aber harre seiner. *Ps.33,20.

18. Siehe hier * bin Ich, und die †Kinder, die mir der HErr gegeben hat, zum Zeichen und Wunder in Israel, vom HErrn Zebaoth, der auf dem Berge Zion wohnet. *Ebr.2,13. †Ps.45,17.

19. Wenn sie aber zu euch sagen: Ihr müsset die * Wahrsager und Zeichendeuter fragen, die da schwatzen und disputiren: [so sprecht:] Soll nicht ein Volk seinen GOtt fragen? Oder, soll man die Todten für die Lebendigen fragen? *1Sam.28,7.

20. Ja, nach dem Gesetz und Zeugniß. Werden sie das nicht sagen, so werden sie die * Morgenröthe nicht haben; *2Petr.1,19.

21. Sondern werden im Lande umher gehen, hart geschlagen, * und hungrig. Wenn sie aber Hunger leiden, werden sie zürnen, und fluchen ihrem Könige und ihrem GOtt, *Ps.59,16.

22. Und werden über sich gaffen, und unter sich die Erde ansehen, und nichts finden, denn Trübsal und * Finsterniß; denn sie sind müde in Angst, und gehen irre im Finstern. *c.5,30.

Cap. 9. v. 1 Denn es wird wohl eine andere Mühe seyn, die ihnen angst thut denn zu der vorigen Zeit war, da es leicht zuging im Lande Sebulon, und im Lande Naphthali, und hernach schwerer ward am Wege des Meeres disseit des Jordans, in der Heiden Galiläa.

Das 9. Capitel.

Des Messias Geburt, Namen und Reich.
(Ep. am Heil. Christtage.)

2. Das * Volk, so im Finstern wandelt, siehet ein großes Licht, und über die da wohnen im finstern Lande, scheinet es helle. *c.42,7. Matth.4,16. Luc.1,79.

3. Du machst der Heiden viel, damit machst du der Freuden nicht viel. Vor dir aber wird man sich freuen, wie man sich freuet in der Erndte; wie man fröhlich ist, wenn man * Beute austheilet. *Ps.119,162.

4. Denn du hast das Joch ihrer Last, und die Ruthe ihrer Schulter, und den Stecken ihres Treibers zerbrochen, wie * zu der Zeit Midians. *Richt.7,22.

5. Denn aller Krieg mit Ungestüm, und blutiges Kleid wird verbrannt, und mit Feuer verzehret werden.

6. Denn uns ist ein * Kind geboren, † ein Sohn ist uns gegeben, welches Herrschaft ist auf seiner Schulter; und er heißt ** Wunderbar, Rath, Kraft, Held, Ewig-Vater, Friede-Fürst; *Luc.1,31. 2,7.11. †Joh.3,16. Röm.8,3. Gal.4,4. **Richt.13,18.

7. Auf daß seine * Herrschaft groß werde, und † des Friedens kein Ende, auf dem Stuhl Davids, und seinem Königreich; daß er es zurichte und stärke mit Gericht und Gerechtigkeit von nun an bis in Ewigkeit. Solches †† wird thun der Eifer des HErrn Zebaoth.] *Luc.1,32. †Ps.72,3.7. Jes.26,3. ††Jes. 37,32. 2Kön.19,31.

8. Der HErr hat ein Wort gesandt in Jakob, und ist in Israel gefallen,

9. Daß es solle inne werden alles Volk Ephraim, und die Bürger zu Samaria, die da sagen in Hochmuth und stolzem Sinn:

10. Ziegelsteine sind gefallen, aber wir wollen es mit Werkstücken wieder bauen; man hat Maulbeerbäume abgehauen, so wollen wir Cedern an die Stätte setzen.

11. Denn der HErr wird des Rezins Kriegsvolk wider sie erhöhen, und ihre Feinde zuhauf rotten.

12. Die Syrer vorne her, und die Philister von hinten zu, daß sie Israel fressen mit vollem Maul. * In dem allen läßt sein Zorn noch nicht ab, seine Hand ist noch ausgereckt. *c.5,25. 10,4.

13. So kehret sich das Volk auch nicht zu dem, * der es schlägt, und fragt nichts nach dem HErrn Zebaoth. *c.42,25.

14. Darum wird der HErr * abhauen von Israel beides † Kopf und Schwanz, beides Ast und Stumpf, auf Einen Tag. *c.10,33. †19,15.

15. Die alten ehrlichen Leute sind der Kopf; die Propheten aber, so falsch lehren, sind der Schwanz.

16. Denn die * Leiter dieses Volks sind Verführer; und die sich leiten lassen, sind verloren. *c.3,12. Luc.6,39.

17. Darum kann sich der HErr über ihre junge Mannschaft nicht freuen, noch ihrer Waisen und Wittwen erbarmen; denn sie sind allzumahl Heuchler und Böse, und

und aller Mund redet Thorheit. *In dem Allen läßt sein Zorn noch nicht ab, seine Hand ist noch ausgereckt. *c.5,25. 10,4.

18. Denn das gottlose Wesen ist angezündet wie Feuer, und verzehret Dornen und Hecken, und brennet wie im dicken Walde, und gibt hohen Rauch.

19. Denn im Zorn des HErrn Zebaoth ist das Land verfinstert, daß das Volk ist wie Speise des Feuers; keiner schonet des andern.

20. Rauben sie zur Rechten, so leiden sie Hunger; essen sie zur Linken, so werden sie nicht satt. Ein Jeglicher frißt das Fleisch seines Arms.

21. Manasse den Ephraim, Ephraim den Manasse; und sie beide mit einander wider Juda. *In dem allen läßt sein Zorn nicht ab, seine Hand ist noch ausgereckt. *c.5,25. 10,4.

Das 10. Capitel.

Strafe der Ungerechtigkeit. Untergang der Assyrer.

1. Wehe den *Schriftgelehrten, die unrechte Gesetze machen, und die unrechtes Urtheil schreiben, *Matth.23,4.14.

2. Auf daß sie die Sachen der Armen beugen, und Gewalt üben im Recht der Elenden unter meinem Volk; daß die Wittwen ihr Raub, und die Waisen ihre Beute seyn müssen.

3. Was wollt ihr thun am Tage der Heimsuchung und des Unglücks, das von ferne kommt? Zu wem wollt ihr fliehen um Hülfe? Und wo wollt ihr eure Ehre lassen,

4. Daß sie nicht unter die Gefangenen gebeuget werde, und unter die Erschlagenen falle? *In dem allen läßt sein Zorn nicht ab, †seine Hand ist noch ausgereckt. *c.9,12.17.21. †5,25.

5. O wehe Assur, der meines *Zorns Ruthe, und ihre Hand meines Grimms Stecken ist. *c.7,20. Hes.30,24.

6. Ich will ihn senden wider ein Heuchelvolk, und ihm Befehl thun wider das Volk meines Zorns, daß er es beraube und austheile, und zertrete es, wie Koth auf der Gasse;

7. Wiewohl Er es nicht so meynet, und sein Herz nicht so denket sondern sein Herz stehet zu vertilgen, und auszurotten nicht wenige Völker.

8. Denn er spricht: Sind meine Fürsten nicht allzumahl Könige?

9. Ist *Calno nicht wie Charchemis? Ist Hamath nicht wie Arpad? Ist nicht Samaria wie Damascus? *c.36,18.19. 37,12.

10 Wie meine Hand gefunden hat die Königreiche der Götzen, so doch ihre Götzen stärker waren, denn die zu Jerusalem und Samaria sind:

11 Sollte ich nicht Jerusalem thun und ihren Götzen, wie ich Samaria und ihren Götzen gethan habe?

12. Wenn aber der HErr alle seine Werke ausgerichtet hat auf dem Berge Zion und zu Jerusalem, will *ich heimsuchen die Frucht des hochmüthigen Königs zu Assyrien, und die Pracht seiner hoffärtigen Augen. *c.37,36. 2Kön.19,35.

13. Darum, daß er spricht: Ich habe es durch meiner Hände Kraft ausgerichtet, und durch meine Weisheit, denn ich bin klug; ich habe die Länder anders getheilet, und ihr Einkommen geraubet, und wie ein Mächtiger die Einwohner zu Boden geworfen;

14 Und meine Hand hat gefunden die Völker wie ein Vogelnest, daß Ich habe alle Lande zusammen gerafft, wie man Eyer aufrafft, die verlassen sind, da Niemand eine Feder regt, oder den Schnabel aufsperret, oder zischet.

15. Mag sich auch eine Art rühmen wider den, so damit hauet? Oder eine Säge trotzen wider den, so sie ziehet? Wie der rühmen kann, der den Stecken führet und hebet, und führet ihn so leicht, als wäre er kein Holz?

16. Darum wird der HErr HErr Zebaoth unter seine Fetten die Darre senden, und seine Herrlichkeit wird er anzünden, daß sie brennen wird wie ein Feuer

17. Und das Licht Israels wird ein Feuer seyn, und sein Heiliger wird eine Flamme seyn, und wird seine Dornen und Hecken anzünden, und verzehren auf Einen Tag.

18. Und die Herrlichkeit seines Waldes und seines Feldes soll zu nichte werden. von den Seelen bis auf das Fleisch, und wird zergehen und verschwinden,

19. Daß die übrigen Bäume seines Waldes mögen gezählet werden, und ein Knabe sie mag anschreiben.

Digitized by Google

20. Zu der Zeit werden die Uebrigen in Israel, und die errettet werden im Hause Jakobs, sich nicht mehr verlassen auf den, der sie schlägt; sondern sie werden sich verlassen auf den HErrn, den Heiligen in Israel, in der Wahrheit.

21. Die Uebrigen werden sich bekehren; ja die Uebrigen in Jakob, * zu GOtt dem Starken. *c.9,6.

22. Denn * ob dein Volk, o Israel, ist wie Sand am Meer; sollen doch die Uebrigen desselben bekehret werden. Denn wenn dem Verderben gesteuert wird, so kommt die Gerechtigkeit überschwänglich. *Hos.1,10. Röm.9,27.

23. Denn * der HErr HErr Zebaoth wird ein Verderben gehen lassen, und demselben doch steuern im ganzen Lande. *c.28,22.

24. Darum spricht der HErr HErr Zebaoth: Fürchte dich nicht, mein Volk, das zu Zion wohnet, vor Assur. Er wird dich mit dem Stecken schlagen, und seinen Stab wider dich aufheben, wie in Egypten geschahe.

25. Denn es ist noch gar um ein Kleines zu thun, so wird die Ungnade und mein Zorn über ihre Untugend ein Ende haben.

26. Alsdann wird der HErr Zebaoth eine Geissel über ihn erwecken, wie * in der Schlacht Midians, auf dem Fels Oreb; und wird seinen Stab, † deß er am Meer brauchte, aufheben, wie in Egypten. *Richt.7,25. †2Mos.14,26.

27. Zu der Zeit wird seine * Last von deiner Schulter weichen müssen, und sein Joch von deinem Halse; denn das Joch wird verfaulen vor der Fette. *c.14,25.

28. Er kommt (laß gleich seyn) gen Ajath, er ziehet durch Migron, er mustert seinen Zeug zu Michmas;

29. Sie ziehen vor unserm Lager Geba über, Rama erschrickt, Gibeath Sauls fliehet;

30. Du Tochter Gallim, schreye laut; merke auf Laisa, du elendes Anathoth.

31. Madmena weicht; die Bürger zu Gebim stärken sich.

32. Man bleibt vielleicht einen Tag zu Nob; so wird er seine Hand regen wider den Berg der Tochter Zions, und wider den Hügel Jerusalems.

33. Aber siehe, der HErr HErr Zebaoth * wird die Aeste mit Macht verhauen, und was hoch aufgerichtet stehet, verkürzen, daß die Hohen geniedriget werden. *c.9,14. 37,36.

34. Und der dicke Wald wird mit Eisen umgehauen werden, und Libanon wird fallen durch den Mächtigen.

Das 11. Capitel.

Christi und seines Evangelii Kraft.
(Epistel am Tage Mariä Heimsuchung.)

1. Und es wird eine * Ruthe aufgehen von dem Stamm Isai, und ein † Zweig aus seiner Wurzel Frucht bringen; *c.4,2. †Matth.2,23.

2. Auf welchem wird ruhen * der Geist des HErrn, der Geist der Weisheit und des Verstandes, der Geist des Raths und der Stärke, der Geist der Erkenntniß und der Furcht des HErrn. *Matth.12,18.

3. Und sein Riechen wird seyn in der Furcht des HErrn. * Er wird nicht richten, nach dem seine Augen sehen, noch strafen, nach dem seine Ohren hören; *Röm.3,6.

4. Sondern wird mit Gerechtigkeit richten die Armen, und mit Gericht strafen die Elenden im Lande; und wird mit dem Stabe * seines Mundes die Erde schlagen, und mit dem Odem seiner Lippen den Gottlosen tödten. *c.49,2. 2Thess.2,8.

5. Gerechtigkeit wird der Gurt seiner Lenden seyn, und der Glaube der Gurt seiner Nieren.]

6. Die * Wölfe werden bey den Lämmern wohnen, und die Pardel bey den Böcken liegen. Ein kleiner Knabe wird Kälber und junge Löwen und Mastvieh mit einander treiben. *c.65,25. Hiob.5,23.24.

7. Kühe und Bären werden an der Weide gehen, daß ihre Jungen bey einander liegen; und Löwen werden Stroh essen wie die Ochsen.

8. Und ein Säugling wird seine Lust haben am Loch der Otter, und ein Entwöhnter wird seine Hand stecken in die Höhle des Basilisken.

9. Man wird nirgend letzen noch verderben auf meinem heiligen Berge; denn das * Land ist voll Erkenntniß des HErrn, wie mit Wasser des Meers bedeckt. *Hab.2,14.

10. Und

10. Und wird geschehen zu der Zeit, daß die * Wurzel Isais, die da steht zum Panier den Völkern, nach der werden die † Heiden fragen; und seine Ruhe wird Ehre seyn. *Röm.15/12. †Luc.2/31.32.

11. Und der HErr wird zu der Zeit zum andern Mal seine Hand ausstrecken, daß er das Uebrige seines Volks erkrige, so übergeblieben ist von den Aſſyrern, Egyptern, Pathros, Mohrenland, Elamiten, Sinear, Hamath, und von den Inseln des Meers;

12. Und wird ein Panier unter die Heiden aufwerfen, und zusammen bringen die Verjagten Israels, und die Zerstreueten aus Juda zuhauf führen, von den vier Oertern des Erdreichs:

13. Und der Neid wider Ephraim wird aufhören, und die Feinde Judas werden ausgerottet werden, daß Ephraim nicht neide den Juda, und Juda nicht sey wider Ephraim.

14. Sie werden aber den Philistern auf dem Halse seyn gegen Abend, und berauben alle die, so gegen Morgen wohnen. Edom und Moab werden ihre Hände gegen sie falten. Die Kinder Ammons werden gehorsam seyn.

15. Und der HErr wird verbannen den Strom des Meers in Egypten, und wird seine Hand lassen gehen über das Wasser mit seinem starken Winde, und die sieben Ströme schlagen, daß man mit Schuhen dadurch gehen mag.

16. Und wird eine Bahn seyn dem Uebrigen seines Volks, das übergeblieben ist von den Aſſyrern, wie * Israel geschahe zu der Zeit, da sie aus Egyptenland zogen. *2Mos.14/29

Das 12. Capitel.

Danklied für die Gutthaten des Messias.

1. Zu derselben Zeit wirst du sagen: Ich danke dir, HErr, daß du zornig bist gewesen über mich, und dein Zorn sich gewendet hat, und tröstest mich.

2. Siehe, * GOtt ist mein Heil, ich bin sicher, und fürchte mich nicht; denn GOtt der HErr ist meine Stärke, und mein Psalm, und ist mein Heil. *2Mos.15/2. Ps.27/1.

3. Ihr werdet mit Freuden * Wasser schöpfen aus den Heilsbrunnen. *c.44/3. Joel 3/1.23. Joh.7/38

4. Und werden sagen zu derselben Zeit: * Danket dem HErrn, prediget seinen Namen, macht kund unter den Völkern sein Thun, verkündiget, wie sein Name so hoch ist. *1Chron.17/8. Ps.105/1.

5. Lobsinget dem HErrn, denn er hat sich herrlich bewiesen; solches sey kund in allen Landen. *Ps.47/7.

6. Jauchze und rühme, du Einwohnerin zu Zion; denn der Heilige Israels ist groß bey dir.

Das 13. Capitel.

Zerstörung des babylonischen Reichs.

1. Diß ist die Last über * Babel, die Jesaia, der Sohn Amoz, sahe. *c.14/4. Jer.50/1. 51/1

2. Werfet Panier auf, auf hohen Bergen, rufet getrost wider sie, werfet die Hand auf, laßt einziehen durch die Thore der Fürsten.

3. Ich habe meinen Geheiligten geboten, und meine Starken gerufen zu meinem Zorn, die da fröhlich sind in meiner Herrlichkeit.

4. Es ist ein Geschrey einer Menge auf den Bergen, wie eines großen Volks; ein Geschrey als eines Getümmels der versammleten Königreiche der Heiden. Der HErr Zebaoth rüstet ein Heer zum Streit,

5. Die aus fernen Landen kommen vom Ende des Himmels; ja, der HErr selbst samt dem Zeuge seines Zorns, zu verderben das ganze Land.

6. Heulet, * denn des HErrn Tag ist nahe; er kommt wie eine Verwüstung vom Allmächtigen. *Joel.1/15.

7. Darum werden alle Hände laß, und aller Menschen * Herz wird feige seyn. *Nah.2/11.

8. Schrecken, Angst und Schmerzen wird sie ankommen; es wird ihnen bange seyn, wie einer * Gebärerin; einer wird sich vor dem andern entsetzen; feuerroth werden ihre Angesichter seyn. *c.21/3.

9. Denn siehe, des HErrn Tag kommt grausam, zornig, grimmig, das Land zu verstören, und die Sünder daraus zu vertilgen.

10. Denn die Sterne am Himmel und sein *Orion scheinen nicht helle; † die Sonne gehet finster auf, und der Mond scheinet dunkel. *Hes.32/7. Joel 2/10. 3/4.20. Amos 5/8. Matth.24/29. Marc.13/24.25. Luc.21/25. †Hiob 9/9.

Digitized by Google

11. Ich will den Erdboden heimsuchen um seiner Bosheit willen, und die Gottlosen um ihrer Untugend willen; und will des Hochmuths der Stolzen ein Ende machen, und die Hoffart der Gewaltigen demüthigen,

12. Daß ein Mann theurer seyn soll, denn feines Gold, und ein Mensch werther, denn Goldstücke aus Ophir.

13. Darum will ich den Himmel bewegen, daß die Erde beben soll von ihrer Stätte, durch den Grimm des HErrn Zebaoth, und durch den Tag seines Zorns.

14. Und sie soll seyn wie ein zerscheuchtes Reh, und wie eine Heerde ohne Hirten, daß sich ein Jeglicher zu seinem Volk heimkehren, und ein Jeglicher in sein Land fliehen wird;

15. Darum, daß, welcher sich da finden läßt, erstochen wird, und welcher dabey ist, durchs Schwerdt fallen wird.

16. Es sollen * auch ihre Kinder vor ihren Augen zerschmettert, ihre Häuser geplündert, und ihre Weiber geschändet werden. *Ps.137,9.

17. Denn siehe, ich will die Meder über sie erwecken, die nicht Silber suchen, oder nach Gold fragen;

18. Sondern die Jünglinge mit Bogen erschießen, und sich der * Frucht des Leibes nicht erbarmen, noch der Kinder schonen. Nah.3,10.

19. Also soll Babel, das schönste unter den Königreichen, die herrliche Pracht der Chaldäer, umgekehret werden von GOtt, * wie Sodom und Gomorra, *1Mos.19,24.25.

20. Daß man hinfort nicht mehr da wohne, noch Jemand da bleibe für und für; daß auch die Araber keine Hütten daselbst machen, und die Hirten keine Hürden da aufschlagen.

21. * Sondern Zihim werden sich da lagern, und ihre Häuser voll Ohim seyn; und Strauſſen werden da wohnen, und Feldgeister werden da hüpfen; *c.34,11.

22. Und Eulen in ihren Palläſten singen, und Drachen in den lustigen Schlössern. Und ihre Zeit wird schier kommen, und ihre Tage werden sich nicht säumen.

Cap. 14. v. 1. Denn der HErr wird sich über Jakob erbarmen, und * Israel noch weiter erwählen, und sie in ihr Land setzen. Und Fremdlinge werden sich zu ihnen thun, und dem Hause Jakobs anhangen. *Sach.1,17.

2. Und die Völker werden sie annehmen, und bringen an ihren Ort, daß sie das Haus Israel besitzen wird im Lande des HErrn, zu Knechten und Mägden; und werden gefangen halten die, von welchen sie gefangen waren, und werden herrschen über ihre Treiber.

Das 14. Capitel.

Untergang der Babylonier und Assyrer.

3. Und zu der Zeit, wenn dir der HErr Ruhe geben wird von deinem Jammer und Leid, und von dem harten Dienst, darinnen du gewesen bist;

4. So wirst du ein solches Sprüchwort führen wider den König zu Babel, und sagen: Wie ist es mit dem * Treiber so gar aus, und der Zins hat ein Ende? *c.9,4.

5. Der HErr hat die Ruthe der Gottlosen zerbrochen, die Ruthe der Herrscher,

6. Welche die Völker schlug im Grimm ohne Aufhören, und mit Wüthen herrschete über die Heiden, und verfolgete ohne Barmherzigkeit.

7. Nun * ruhet doch alle Welt und ist stille, und jauchzet fröhlich. *Hab.2,20.

8. Auch freuen sich die Tannen über dir, und die Cedern auf dem Libanon [und sagen:] Weil du liegst, kommt Niemand herauf, der uns abhaue.

9. Die Hölle drunten erzitterte vor dir, da du ihr entgegen kamest. Sie erwecket dir die Todten, alle Böcke der Welt, und heißt alle Könige der Heiden von ihren Stühlen aufstehen,

10. Daß dieselben alle um einander reden, und sagen zu dir: Du bist auch geschlagen, gleich wie wir; und gehet dir, wie uns.

11. Deine Pracht * ist herunter in die Hölle gefahren, samt dem Klange deiner Harfen. Motten werden dein Bette seyn, und Würmer deine Decke. *Hes.32,18.

12. Wie bist du * vom Himmel gefallen, du schöner Morgenstern? Wie bist du zur Erde gefället, der du die Heiden schwächtest? *Matth.11,23. Luc.10,15.

13. Gedachtest Du doch in deinem Herzen: * Ich will in den Himmel steigen, und meinen Stuhl über die Sterne GOttes erhöhen; *2Thes.2,4.

14. Ich

Digitized by Google

14. Ich will mich ſetzen auf den Berg des Stifts, * an der Seite gegen Mitternacht; ich will über die hohen Wolken fahren, und gleich ſeyn dem Allerhöchſten. *Pſ.48,3.

15. Ja zur Hölle fähreſt du, * zur Seite der Grube. *c 30,33.

16. Wer dich ſiehet, wird dich ſchauen und anſehen (und ſagen:) Iſt das der Mann, der die Welt zittern, und die Königreiche beben machte?

17. Der den Erdboden zur Wüſte machte, und die Städte darinnen zerbrach, und gab ſeine Gefangene nicht los?

18. Zwar alle Könige der Heiden mit einander liegen doch mit Ehren, ein Jeglicher in ſeinem Hauſe:

19. Du aber biſt verworfen von deinem Grabe, wie ein verachteter Zweig; wie ein Kleid der Erſchlagenen, ſo mit dem Schwerdt erſtochen ſind, die hinunter fahren zu den Steinhaufen der Hölle, wie eine zertretene Leiche.

20. Du wirſt nicht wie dieſelben begraben werden; denn du haſt dein Land verderbet, und dein Volk erſchlagen; denn man wird * der Boshaftigen Samen nimmermehr gedenken. *c.1,4.

21. Richtet zu, daß man ſeine Kinder ſchlachte, um ihrer Väter Miſſethat willen, daß ſie nicht aufkommen, noch das Land erben, noch den Erdboden voll Städte machen.

22. Und ich will über ſie kommen, ſpricht der HErr Zebaoth, und zu Babel ausrotten ihr Gedächtniß, ihre Uebrigen, Neffen und Nachkommen, ſpricht der HErr.

23. Und will ſie machen zum Erbe den Igeln, und zum Waſſerſee, und will ſie mit einem Beſem des Verderbens kehren, ſpricht der HErr Zebaoth.

24. Der HErr Zebaoth hat geſchworen und geſagt: Was gilt es, es ſoll gehen, wie ich denke, und ſoll bleiben, wie ich es im Sinn habe?

25. Daß Aſſur zerſchlagen werde in meinem Lande, und ich ihn zertrete auf meinen Bergen; * auf daß ſein Joch von ihnen genommen werde, und ſeine Bürde von ihrem Halſe komme. *c.10,27.

26. Das iſt der Anſchlag, den er hat über alle Lande; und das iſt die ausgereckte Hand über alle Heiden.

27. Denn der HErr Zebaoth hat es beſchloſſen; wer will es wehren? Und ſeine Hand iſt ausgereckt; wer will ſie wenden?

Das 15. Capitel.

Verheerung der Philiſter.

28. Im Jahr, da * der König Ahas ſtarb, war diß die Laſt: *2Chron.28,27.

29. Freue dich nicht, du ganz Philiſterland, * daß die Ruthe, die dich ſchlug, zerbrochen iſt. Denn † aus der Wurzel der Schlange wird ein Baſilisk kommen, und ihre Frucht wird ein feuriger fliegender Drache ſeyn. *Jer.47,1. †Jer.48,17.

30. Denn die Erſtlinge der Dürftigen werden ſich weiden und die Armen ſicher ruhen; aber deine Wurzel will ich mit Hunger tödten, und deine Uebrigen wird er erwürgen.

31. Heule Thor, ſchreye Stadt! ganz Philiſterland iſt feige; denn von Mitternacht kommt ein Rauch, und iſt kein Einſamer in ſeinen Gezelten.

32. Und was werden die Boten der Heiden hin und wieder ſagen? Nemlich: Zion hat der HErr * gegründet; und daſelbſt werden die Elenden ſeines Volks Zuverſicht haben. *c.26,1. Pſ.87,1.5. 102,17.

Das 16. Capitel.

Plage und Fall der Moabiter.

Cap. 15. v. 1. Diß iſt die Laſt über * Moab: Des Nachts kommt Verſtörung über Ar in Moab; ſie iſt dahin. Des Nachts kommt Verſtörung über Kir in Moab; ſie iſt dahin. *Jer.48,1. Zeph.2,8.

2. Sie gehen hinauf gen Baith und Dibon zu den Altären, daß ſie weinen, und heulen über Nebo und Medba in Moab. Aller * Haupt iſt beſchoren, Aller Bart iſt abgeſchnitten. *Jer.48,37. Hef.7,18.

3. Auf ihren Gaſſen gehen ſie mit Säcken umgürtet; * auf ihren Dächern und Straßen heulen ſie alle, und gehen weinend herab. *c.22,1.

4. Hesbon * und Eleale ſchreyen, daß man es zu Jahza höret. Darum wehklagen die Gerüſteten in Moab; denn es gehet ihrer Seele übel. *4Moſ.21,23.24.

5. Mein * Herz ſchreyet zu Moab; ihre Flüchtigen fliehen von der dreyjährigen

Digitized by Google

Kuh, bis gen Zoar; denn sie gehen gen Luhith hinab, und weinen, und auf dem Wege zu Horonaim zu erhebt sich ein Jammergeschrey. *Jer.48,34.36.

6. Denn die Wasser zu Nimrim versiegen, daß das Heu verdorret, und das Gras verwelket, und wächset kein grünes Kraut.

7. Denn das Gut, das sie gesammlet, und das Volk, das sie gerüstet haben, führet man über den Weidenbach.

8. Geschrey gehet um in den Grenzen Moabs; sie heulen bis gen Eglaim, und heulen bey dem Born Elim

9. Denn die Wasser zu Dimon sind voll Blut. Dazu will ich über Dimon noch mehr kommen lassen; beydes über die erhalten sind in Moab des Löwen, und über die Uebrigen im Lande.

Cap. 16. v. 1. Lieber schicket, ihr Landesherren, Lämmer von *Sela aus der Wüste, zum Berge der Tochter Zions. *2Kön.14,7.

2. Aber wie ein Vogel dahin flieget, der aus dem Nest getrieben wird, so werden seyn die Töchter Moabs, wenn sie vor Arnon überziehen.

3. Sammlet Rath, haltet Gericht, mache dir Schatten des Mittags wie eine Nacht; verbirg die Verjagten, und melde die Flüchtigen nicht.

4. Laß meine Verjagten bey dir herbergen; liebes Moab, sey du ihr Schirm vor dem Verstörer; so wird der Treiber ein Ende haben, der Verstörer aufhören, und der Untertreter ablassen im Lande.

5. Es wird aber ein Stuhl bereitet werden aus Gnaden, daß * einer darauf sitze in der Wahrheit, in der Hütte Davids, und richte und trachte nach Recht, und fördere Gerechtigkeit. *c.9,6.7. Dan.7,14.27. Mich.4,7. Luc.1,32.33.

6. Wir * hören aber von dem Hochmuth Moabs, daß er fast groß ist; daß auch ihr Hochmuth, Stolz und Zorn größer ist, denn ihre Macht. *Jer.48,29. Zeph.2,8.

7. Darum wird ein Moabiter über den andern heulen, allesammt werden sie heulen. Ueber die Grundveste der Stadt Kir-Hareseth werden die Verlähmten seufzen.

8. Denn Hesbon ist ein wüstes Feld geworden, der Weinstock zu Sibma ist verderbet, die Herren unter den Heiden haben seine edlen Reben zerschlagen, und sind gekommen bis gen Jaeser, und ziehen um in der Wüste; ihre Feser sind zerstreuet und über das Meer geführet.

9. Darum weine ich um Jaeser, und um den Weinstock zu Sibma; und vergieße viele Thränen um Hesbon und Eleale. Denn es ist ein Gesang in deinen Sommer und in deine Erndte gefallen.

10. Daß * Freude und Wonne im Felde aufhöret, und in Weinbergen jauchzt noch ruft man nicht. Man keltert keinen Wein in den Keltern; ich habe des Gesangs ein Ende gemacht. *c.9,3. Jer.48,5.33.

11. Darum * brummet mein Herz über Moab, wie eine Harfe, und mein Inwendiges über Kirhares. *c.15,5. Jer.48,36.

12. Alsdann wird es offenbar werden, wie Moab müde ist bey den Altären, und wie er zu seiner Kirche gegangen sey zu beten, und doch nichts ausgerichtet habe.

13. Das ist es, das der HErr dazumal wider Moab geredet hat.

14. Nun aber redet der HErr, und spricht: In dreyen Jahren, wie * eines Tagelöhners Jahre sind, wird die Herrlichkeit Moabs geringe werden in der großen Menge, daß gar ein Weniges überbleibe, und nicht viel. *c.21,16.

Das 17. Capitel.

Last Damasci, der Israeliten und Assyrer.

1. Diß ist die Last über * Damascus: Siehe, Damascus wird keine Stadt mehr seyn, sondern ein zerfallener Steinhaufe. *c.7,8. Jer.49,23. Amos 1,3.

2. Die Städte Aroer werden verlassen seyn, daß Heerden daselbst weiden, die Niemand scheuche.

3. Und wird aus seyn mit der Veste Ephraims; und das Königreich zu Damascus, und das Uebrige zu Syrien wird seyn, wie die Herrlichkeit der Kinder Israels, spricht der HErr Zebaoth.

4. Zu der Zeit wird die Herrlichkeit Jakobs dünne seyn, und sein fetter Leib wird mager seyn.

5. Denn sie wird seyn, als wenn einer Getreide einsammlete in der Erndte, und als wenn einer mit seinem Arm die Aehren einerndtete, und als wenn einer Aehren läse im Thal Rephaim,

6. Und eine Nacherndte darinnen bliebe; als wenn man einen Oelbaum schüttelte,

daß

daß zwey oder drey Beeren blieben oben in dem Wipfel, oder, als wenn vier oder fünf Früchte an den Zweigen hangen, spricht der HErr, der GOtt Israels.

7. Zu der Zeit wird sich der Mensch halten zu dem, der ihn gemacht hat; und seine Augen werden auf den Heiligen in Israel schauen;

8. Und wird sich nicht halten zu den Altären, die seine Hände gemacht haben, und nicht schauen auf das, das seine Finger gemacht haben, weder auf Haine noch Bilder.

9. Zu der Zeit werden die Städte ihrer Stärke seyn, wie ein verlaßner Ast und Zweig, so verlassen ward vor den Kindern Israels; und werden wüste seyn.

10. Denn du hast vergessen GOttes, deines Heils, und nicht gedacht an den Fels deiner Stärke. Darum wirst du lustige Pflanzen setzen, aber du wirst damit den Fremden die Feser gelegt haben.

11. Zu der Zeit des Pflanzens wirst du seiner wohl warten, daß dein Same zeitlich wachse; aber in der Erndte, wenn du die Mandeln sollst erben, wirst du dafür Schmerzen eines Betrübten haben.

12. O wehe der Menge so großen Volks! * Wie das Meer wird es brausen, und das Getümmel der Leute wird wüthen, wie große Wasser wüthen. *Jer.46,7.

13. Ja, wie große Wasser wüthen, so werden die Leute wüthen. Aber er wird sie schelten, so werden sie ferne weg fliehen; und wird sie verfolgen, wie dem Staube auf den Bergen vom Winde geschiehet, und wie einem Windwirbel vom Ungewitter geschiehet.

14. * Um den Abend, siehe, so ist Schrecken da; und ehe es morgen wird, sind sie nimmer da. Das ist der Lohn unserer Räuber, und das Erbe derer, die uns das Unsere nehmen. *c.37,36. 2Kön.19,35.

Das 18. Capitel.

Der Mohren Heimsuchung und Bekehrung.

1. Wehe dem Lande, das unter den Segeln im Schatten fährt, disseits der Wasser des Mohrenlandes,

2. Das Botschaften auf dem Meer sendet, und in Rohrschiffen auf dem Wasser fährt. Gehet hin, ihr schnellen Boten, zum Volk, das zerrissen und geplündert ist; zum Volk, das gräulicher ist, denn sonst irgend eins; zum Volk, das hier und da ausgemessen und zertreten ist, welchem die Wasserströme sein Land einnehmen.

3. Alle, die ihr auf Erden wohnet, und die im Lande sitzen, werdet sehen, wie man das Panier auf den Bergen aufwerfen wird, und hören, wie man die *Trompeten blasen wird. *Jer.4,5. 6,1.

4. Denn so spricht der HErr zu mir: Ich will stille halten, und schauen in meinem Sitz, wie eine Hitze, die den Regen austrocknet, und wie ein Mehlthau in der Hitze der Erndte.

5. Denn vor der Erndte wird das Gewächs abnehmen, und die unreife Frucht in der Blüthe verdorren, daß man die Stengel muß mit Sicheln abschneiden, und die Reben wegthun und abhauen;

6. Daß man es mit einander muß lassen liegen dem Gevögel auf den Bergen, und den Thieren im Lande; daß des Sommers die Vögel darinnen nisten, und des Winters allerley Thiere im Lande darinnen liegen.

7. Zu der Zeit wird das zerrissene und geplünderte Volk, das gräulicher ist, denn sonst irgend eins, das hier und da abgemessen und zertreten ist, welchem die Wasserströme sein Land einnehmen, Geschenke bringen dem HErrn Zebaoth, an * den Ort, da der Name des HErrn Zebaoth ist, zum Berge Zion. *5Mos.12,5.

Das 19. Capitel.

Zerstörung und Bekehrung der Egypter.

1. Diß ist die Last über *Egypten. Siehe, der HErr wird auf einer schnellen Wolke fahren, und in Egypten kommen. Da werden † die Götzen in Egypten vor ihm beben, und den Egyptern wird das Herz feige werden in ihrem Leibe. *Jer.46,2. Hes.29,2. 30,4. †2Mos.12,12.

2. Und ich will die Egypter an einander hetzen, daß ein Bruder wider den andern, ein Freund wider den andern, eine Stadt wider die andere, ein Reich wider das andere streiten wird.

3. Und der Muth soll den Egyptern unter ihnen vergehen, und will ihre Anschläge * zu nichte machen. Da werden sie dann fragen ihre Götzen, und Pfaffen, und Wahrsager, und Zeichendeuter. *c.8,10.

4. Aber

4. Aber ich will die Egypter übergeben in die Hand grausamer Herren; und ein harter König soll über sie herrschen, spricht der Herrscher, der HErr Zebaoth.

5. Und das Wasser in den Seen wird vertrocknen, dazu der Strom wird versiegen und verschwinden.

6. Und die Wasser werden verlaufen, daß die Seen an Dämmen werden geringe und trocken werden, beydes Rohr und Schilf verwelken,

7. Und das Gras an den Wassern verstieben, und alle Saat am Wasser wird verwelken und zu nichte werden.

8. Und die Fischer werden trauren; und alle die, so Angel in das Wasser werfen, werden klagen; und die, so Netze auswerfen auf das Wasser, werden betrübt seyn.

9. Es werden mit Schanden bestehen, die da gute Garne wirken und Netze stricken.

10. Und die da Hälter haben, samt Allen, die Teiche ums Lohn machen, werden bekümmert seyn.

11. Die Fürsten zu Zoan sind Thoren, die weisen Räthe Pharaos sind im Rath zu Narren geworden. Was sagt ihr doch vor Pharao: Ich bin der Weisen Kind, und komme von alten Königen her?

12. Wo sind denn nun deine Weisen? Laß sie dirs verkündigen und anzeigen was der HErr Zebaoth über Egypten beschlossen hat.

13. Aber die Fürsten zu Zoan sind zu Narren geworden, die Fürsten zu Noph sind betrogen; sie verführen samt Egypten den Eckstein der Geschlechter.

14. Denn der HErr hat einen Schwindelgeist unter sie ausgegossen, daß sie Egypten verführen in allen ihrem Thun, wie ein Trunkenbold taumelt, wenn er speyet.

15. Und Egypten wird nichts haben, * das Haupt oder Schwanz, Ast oder Stumpf zeuge. *c.9,14.

16. Zu der Zeit wird Egypten seyn wie Weiber; und sich fürchten und erschrecken, wenn der HErr Zebaoth die Hand über sie weben wird.

17. Und Egypten wird sich fürchten vor dem Lande Juda, daß, wer desselben gedenkt, wird davor erschrecken, über dem Rath des HErrn Zebaoth, den Er über sie beschlossen hat.

18. Zu der Zeit werden fünf Städte in Egyptenland reden nach der Sprache Canaans, und schwören bey dem HErrn Zebaoth. Eine wird heissen Irheres.

19. Zu derselben Zeit wird des HErrn Altar mitten in Egyptenland seyn, und ein Maalstein des HErrn an den Gränzen,

20. Welcher wird ein Zeichen und Zeugniß seyn dem HErrn Zebaoth in Egyptenland. Denn sie werden zum HErrn schreyen vor den Beleidigern; so wird er ihnen senden einen Heiland und Meister, der sie errette.

21. Denn der HErr wird den Egyptern bekannt werden; und die Egypter werden den HErrn kennen zu der Zeit, und werden ihm dienen mit Opfer und Speisopfer, und werden dem * HErrn geloben und halten. *Psal.50,14.

22. Und der HErr wird die Egypter * plagen und heilen; denn sie werden sich bekehren zum HErrn; und er wird sich erbitten lassen, und sie heilen. *1Sam.2,6.

23. Zu der Zeit wird eine Bahn seyn von Egypten in Assyrien, daß die Assyrer in Egypten, und die Egypter in Assyrien kommen, und die Egypter samt den Assyrern GOtt dienen.

24. Zu der Zeit wird Israel selb dritte seyn, mit den Egyptern und Assyrern, durch den Segen, so auf Erden seyn wird.

25. Denn der HErr Zebaoth wird sie segnen, und sprechen: Gesegnet bist du, Egypten, mein Volk, und du Assur, meiner Hände Werk, und du Israel, mein Erbe.

Das 20. Capitel.

Der Egypter und Mohren Gefängniß.

1. Im Jahr, da * Tharthan gen Asdod kam, als ihn gesandt hatte Sargon, der König zu Assyrien, und stritte wider † Asdod und gewann sie; *2Kön.18,17. †1Sam.5,1.

2. Zu derselben Zeit redete der HErr durch Jesaia, den Sohn Amoz, und sprach, gehe hin, und ziehe ab den Sack von deinen Lenden, und ziehe deine Schuhe aus von deinen Füßen. Und er that also, ging nackend und barfuß.

3. Da

3. Da sprach der HErr: Gleichwie mein Knecht Jesaia nackend und barfuß gehet, zum Zeichen und Wunder dreyer Jahre, über Egypten und Mohrenland;

4. Also wird der König zu Assyrien hintreiben das gefangene Egypten, und vertriebene Mohrenland, beydes jung und alt, nackend und barfuß, mit bloßer Scham, zu Schanden Egyptens.

5. Und sie werden erschrecken, und mit Schanden bestehen, über dem Mohrenlande, darauf sie sich verließen; und wiederum das Mohrenland über den Egyptern, welcher sie sich rühmeten.

6. Und die Einwohner dieser Inseln werden sagen zu derselben Zeit: Ist das unsere Zuversicht, da wir hinflohen um Hülfe, daß wir errettet würden von dem Könige zu Assyrien? Wie sein sind Wir entronnen?

Das 21. Capitel.

Die Last Babels, Duma und Arabiens.

1. Diß ist die Last über die Wüste am Meer: Wie ein Wetter vom Mittag kommt, das alles umkehret, so kommt es aus der Wüste, aus einem grausamen Lande.

2. Denn mir ist ein hartes Gesicht angezeiget. Ein Verächter kommt wider den andern, ein Verstörer wider den andern. Ziehe herauf, Elam; belege sie, Madai; ich will alles seines Seufzens ein Ende machen.

3. Derhalben sind meine Lenden voll Schmerzen, und Angst hat mich ergriffen, wie eine * Gebärerin; ich krümme mich, wenn ich es höre, und erschrecke, wenn ich es ansehe. *c.13,8.

4. Mein Herz zittert, Grauen hat mich erschreckt: ich habe in der lieben Nacht keine Ruhe davor.

5. Ja richte einen Tisch zu, laß wachen auf der Warte, esset, trinket; macht euch auf, ihr Fürsten, schmieret den Schild.

6. Denn der HErr sagt zu mir also: Gehe hin, stelle einen Wächter, der da schaue und ansage.

7. Er siehet aber Reuter reiten und fahren auf Rossen, Eseln und Cameelen, und hat mit großem Fleiß Achtung darauf.

8. Und ein Löwe rief: HErr, * ich stehe auf der Warte immerdar des Tages, und stelle mich auf meine Hut alle Nacht. *Hab.2,1.

9. Und siehe, da kommt einer, der fährt auf einem Wagen, * der antwortet, und spricht: Babel ist gefallen, sie ist gefallen, und alle Bilder ihrer Götter sind zu Boden geschlagen. *Offenb.18,2.

10 Meine liebe Tenne, da ich auf dresche: Was ich gehöret habe vom HErrn Zebaoth, dem GOtt Israels, das verkündige ich euch.

11. Diß ist die Last über Duma: Man ruft zu mir aus Seir: Hüter, ist die Nacht schier hin? Hüter, ist die Nacht schier hin?

12. Der Hüter aber sprach: Wenn der Morgen schon kommt, so wird es doch Nacht seyn. Wenn ihr schon fraget, so werdet ihr doch wieder kommen, und wieder fragen.

13. Diß ist die Last über Arabien: Ihr werdet im Walde in Arabien wohnen, auf dem Wege gegen Dedanim.

14. Bringet den Durstigen Wasser entgegen, die ihr wohnet im Lande Thema; bietet Brod den Flüchtigen.

15. Denn sie fliehen vor dem Schwerdt, ja vor dem bloßen Schwerdt, vor dem gespannten Bogen, vor dem großen Streit.

16. Denn also spricht der HErr zu mir: Noch in einem Jahr, wie des * Tagelöhners Jahre sind, soll alle Herrlichkeit Kedars untergehen; *c.16,14.

17. Und der übrigen Schützen der Helden zu Kedar soll weniger werden, denn der *HErr, der GOtt Israels, hat es geredet. *c.22,25.

Das 22. Capitel.

Jerusalem belagert, Sebna gestürzt, Eliakim berufen.

1. Diß ist die Last über das Schauthal: Was ist denn euch, daß ihr alle so auf * die Dächer laufet? *c.15,3. Jer.48,38.

2. Du wareſt voll Getönes, eine Stadt voll Volks, eine fröhliche Stadt. Deine Erschlagenen sind nicht mit dem Schwerdt erschlagen, und nicht im Streit gestorben;

3. Sondern alle deine Hauptleute sind vor dem Bogen weggewichen und gefangen; Alle, die man in dir gefunden hat, sind gefangen und ferne geflohen.

4. Darum sage ich: Hebt euch von mir, laßt mich bitterlich weinen; mühet

het euch nicht mich zu trösten über der Verstörung der Tochter meines Volks.

5. Denn es ist ein Tag des Getümmels und der Zertretung, und Verwirrung vom HErrn HErrn Zebaoth im Schauthal; um des Untergrabens willen der Mauren, und des Geschreyes am Berge.

6. Denn Elam fährt daher mit Köcher, Wagen, Leuten und Reutern; und Kir glänzet daher mit Schilden.

7. Und wird geschehen, daß deine auserwählten Thäler werden voll Wagen seyn, und Reuter werden sich lagern vor die Thore.

8. Da wird der Vorhang Judas aufgedeckt werden, daß man schauen wird zu der Zeit den Zeug im Hause des Waldes.

9. Und ihr werdet der Risse an der Stadt Davids viel sehen, und werdet das Wasser im untern Teich sammlen müssen.

10. Ihr werdet auch die Häuser zu Jerusalem zählen; ja ihr werdet die * Häuser abbrechen, die Mauren zu bevestigen. *Jer.33,4.

11. Und werdet einen Graben machen zwischen beyden Mauren, vom Wasser des alten Teichs. Noch sehet ihr nicht auf den, der solches thut; und schauet nicht auf den, der solches schaffet von ferne her.

12. Darum wird der HErr HErr Zebaoth zu der Zeit rufen lassen, daß man weine und klage, und sich bescheere, und Säcke anziehe.

13. Wiewohl jetzt, siehe, ist es eitel Freude und Wonne, Ochsen würgen, Schafe schlachten, Fleisch essen, Wein trinken [und sprechet:] Laßt uns * essen und trinken, wir sterben doch morgen. *c.56,12. 1Cor.15,32.

14. Solches ist vor den Ohren des HErrn Zebaoth offenbar. Was gilt es, ob euch diese Missethat soll vergeben werden, bis ihr sterbet? spricht der HErr HErr Zebaoth.

15. So spricht der HErr HErr Zebaoth: Gehe hinein zum Schatzmeister Sebna, dem Hofmeister, und sprich zu ihm:

16. Was hast du hier? Wem gehöreſt du an, daß du dir ein Grab hier hauen lässest, als der sein Grab in der Höhe hauen läßt, und als der seine Wohnung in den Felsen machen läßt?

17. Siehe, der HErr wird dich wegwerfen, wie ein Starker einen wegwirft, und dich zuscharren;

18. Und wird dich umtreiben, wie eine Kugel auf weitem Lande; daselbst wirst du sterben, daselbst werden deine köstliche Wagen bleiben, mit Schmach des Hauses deines Herrn;

19. Und ich will dich von deinem Stande stürzen, und von deinem Amt will ich dich setzen.

20. Und zu der Zeit will ich rufen meinen Knecht Eliakim, den Sohn Hilkias;

21. Und will ihm deinen Rock anziehen, mit deinem Gürtel gürten, und deine Gewalt in seine Hand geben, daß er Vater sey derer, die zu Jerusalem wohnen, und des Hauses Juda.

22. Und will die Schlüssel zum Hause Davids auf seine Schulter legen, daß er * aufthue, und Niemand zuschließe; daß er zuschließe, und Niemand aufthue. *Hiob 12,14. Offenb.3,7.

23. Und will ihn zum * Nagel stecken an einen vesten Ort, und soll haben den Stuhl der Ehren in seines Vaters Hause, *Esr.9,8.

24. Daß man an ihn hänge alle Herrlichkeit seines Vaters Hauses, Kind und Kindeskinder, alle kleine Geräthe, beydes Trinkgefäße, und allerley Saitenspiel.

25. Zu der Zeit, spricht der HErr Zebaoth, soll der Nagel weggenommen werden, der am vesten Ort steckt, daß er zerbreche, und falle, und seine Last umkomme. Denn * der HErr sagt es. *c.21,17.

Das 23. Capitel.

Zerstörung und Wiedererbauung Tyri.

1. Diß ist die Last über *Tyrus: Heulet, ihr Schiffe auf dem Meer, denn sie ist zerstöret, daß kein Haus da ist, noch Jemand dahin ziehet. Aus dem Lande Chitim werden sie das gewahr werden. *Jer.47,4. Hes.26,3. 27,2.16. Sach.9,2.

2. Die Einwohner der Inseln sind stille geworden. Die Kaufleute zu Zidon, die durch das Meer zogen, fülleten dich.

3. Und was für Früchte am Sihor, und Getraide am Wasser wuchs, brachte man zu ihr hinein durch große Wasser; und du wareſt der Heiden Markt geworden.

4. Du magst wohl erschrecken, Zidon. Denn das Meer, ja die Veste am Meer spricht:

Digitized by Google

spricht: Ich bin nicht mehr schwanger, ich gebäre nicht mehr; so ziehe ich keine Jünglinge auf, und erziehe keine Jungfrauen.

5. Gleichwie man erschrak, da man von Egypten hörete, also wird man auch erschrecken, wenn man von Tyrus hören wird.

6. Fahret hin auf das Meer; heulet, ihr Einwohner der Inseln.

7. Ist das eure fröhliche Stadt, die sich ihres Alters rühmete? Ihre Füße werden sie ferne wegführen zu wallen.

8. Wer hätte das gemeynet, daß es Tyrus, der Krone, so gehen sollte, so doch ihre * Kaufleute Fürsten sind, und ihre Krämer die Herrlichsten im Lande?

*Offenb. 18, 23.

9. Der HErr Zebaoth hat es also gedacht, auf daß er schwächte alle Pracht der lustigen Stadt, und verächtlich machte alle Herrlichen im Lande.

10. Fahre hin durch dein Land, wie ein Strom, du Tochter des Meers; da ist kein Gurt mehr.

11. Er reckt seine Hand über das Meer * und erschreckt die Königreiche. Der HErr gebietet über Canaan, zu vertilgen ihre Mächtigen, *Hiob 12, 24.

12. Und spricht: Du sollst nicht mehr fröhlich seyn, du geschändete Jungfrau, du Tochter * Zidon. O Chitim, mache dich auf, und ziehe fort; denn du mußt da nicht bleiben, *Hes. 28, 21.

13. Sondern in der Chaldäer Land, das nicht ein Volk war, sondern Assur hat es angerichtet zu schiffen, und haben veste Thürme darinnen aufgerichtet, und Palläste aufgebauet. Aber sie ist gesetzet, daß sie geschleifet werden soll.

14. Heulet, ihr Schiffe auf dem Meere, denn eure Macht ist zerstöret.

15. Zu der Zeit wird Tyrus vergessen werden siebenzig Jahre, so lange ein König leben mag. Aber nach siebenzig Jahren wird man von Tyrus ein Hurenlied singen:

16. Nimm die Harfe, gehe in der Stadt um, du vergeßne Hure; mache es gut auf dem Saitenspiel und singe getrost, auf daß deiner wieder gedacht werde.

17. Denn nach siebenzig Jahren wird der HErr Tyrus heimsuchen, daß sie wieder komme zu ihrem Hurenlohn, und Hurerey treibe mit allen Königreichen auf Erden.

18. Aber ihr Kaufhandel und Hurenlohn werden dem HErrn heilig seyn. Man wird sie nicht zum Schatz sammlen noch verbergen; sondern die vor dem HErrn wohnen, werden ihr Kaufgut haben, daß sie essen und satt werden, und wohl gekleidet seyn.

Das 24. Capitel.

Verwüstung des jüdischen Landes.

1. Siehe, der HErr macht das Land leer und wüste, und wirft um, was darinnen ist, und zerstreuet seine Einwohner.

2. Und * gehet dem Priester wie dem Volk, dem Herrn wie dem Knechte, der Frau wie der Magd, dem Verkäufer wie dem Käufer, dem Leiher wie dem Borger, dem Mahnenden wie dem Schuldiger.

*Hos. 4, 9.

3. Denn das Land wird leer und beraubt seyn, denn der HErr hat solches geredet.

4. Das Land * stehet jämmerlich und verderbt, der Erdboden nimmt ab und verdirbt; die Höchsten des Volks im Lande nehmen ab. *Jer. 14, 2.

5. Das Land ist entheiliget von seinen Einwohnern; denn sie übergehen das Gesetz, und ändern die Gebote, und lassen fahren den ewigen Bund.

6. Darum frißt der Fluch das Land; denn sie verschulden es, die darinnen wohnen. Darum verdorren die Einwohner des Landes, daß wenige Leute überbleiben.

7. * Der Most verschwindet, der Weinstock verschmachtet; und Alle, die von Herzen fröhlich waren, seufzen. *Joel 1, 12. 18.

8. Die * Freude der Pauken feyret, das Jauchzen der Fröhlichen ist aus, und die Freude der Harfen hat ein Ende.

*Jer. 7, 34. 16, 9.

9. Man singt nicht beym Weintrinken; und gutes Getränk ist bitter denen, so es trinken.

10. Die leere Stadt ist zerbrochen; alle Häuser sind zugeschlossen, daß Niemand hinein gehet.

11. Man klaget Wein auf den Gassen, daß alle Freude weg ist, alle Wonne des Landes dahin ist.

12. Eitel Verwüstung ist in der Stadt geblieben, und die Thore stehen öde.

13. Denn es gehet im Lande und im Volk

Volk eben, als wenn ein Oelbaum abgepflücket iſt; als wenn man nachlieſet, ſo die Weinerndte aus iſt.

14. Dieſelben heben ihre Stimme auf, und rühmen und jauchzen vom Meer her, über die Herrlichkeit des HErrn

15 So preiſet nun den HErrn in Gründen, in den Inſeln des Meers den Namen des HErrn, des GOttes Iſraels.

16. Wir hören Lobgeſänge vom Ende der Erde, zu Ehren dem Gerechten. Und ich muß ſagen: Wie bin ich aber ſo mager? Wie bin ich aber ſo mager? Wehe mir; denn die Verächter verachten, ja die Verächter verachten.

17. Darum kommt über euch Einwohner des Landes Schrecken, Grube und Strick.

18. Und * ob einer entflöhe vor dem Geſchrey des Schreckens, ſo wird er doch in die Grube fallen; kommt er aus der Grube, ſo wird er doch im Strick gefangen werden. Denn die Fenſter in der Höhe ſind aufgethan, und die Grundveſten der Erde beben. *Jer.48,44. Amos 5,19.

19. Es wird dem Lande übel gehen, und * nichts gelingen, und wird zerfallen. *4Moſ.14,41. Jer.2,37.

20. Das Land wird * taumeln wie ein Trunkener, und weggeführt wie eine Hütte; denn ſeine Miſſethat drückt es, daß es fallen muß und kann nicht ſtehen bleiben. *c.19,14.

21. Zu der Zeit wird der HErr heimſuchen die hohe Ritterſchaft, ſo in der Höhe ſind, und die Könige der Erde, ſo auf Erden ſind,

22. Daß ſie verſammlet werden in ein Bündlein zur Grube, und verſchloſſen werden im Kerker, und nach langer Zeit wieder heimgeſucht werden.

23. Und der Mond wird ſich ſchämen, und die Sonne mit Schanden beſtehen, wenn der HErr Zebaoth König ſeyn wird auf dem Berge Zion und zu Jeruſalem, und vor ſeinen Aelteſten in der Herrlichkeit.

Das 25. Capitel.

Dankſagung für die Fortpflanzung des Reichs Chriſti.

1. HErr, Du biſt mein GOtt; dich preiſe ich. Ich lobe deinen Namen, denn du thuſt Wunder. Deine Vornehmen von Altem her ſind treu und wahrhaftig.

2. Denn du machſt die Stadt zum Steinhaufen; die feſte Stadt, daß ſie auf einem Haufen liegt; der Fremden Pallaſt, daß nicht mehr eine Stadt ſey, und nimmermehr gebauet werde.

3. Darum ehret dich ein mächtiges Volk, die Städte gewaltiger Heiden fürchten dich.

4. Denn du biſt der Geringen Stärke, der * Armen Stärke in Trübſal, † eine Zuflucht vor dem Ungewitter, ein Schatten vor der Hitze, wenn die Tyrannen wüthen, wie ein Ungewitter wider eine Wand. *Sir.34,19. †Jeſ.4,6.

5. Du demüthigeſt der Fremden Ungeſtüm, wie die Hitze an einem dürren Ort, daß die Hitze den Reben der Tyrannen verderbe, und die Wolke dennoch Schatten gebe.

6. Und der HErr Zebaoth wird allen Völkern machen auf dieſem Berge ein * fettes Mahl, ein Mahl von reinem Wein, von Fett, von Mark, von Wein, darinnen keine Hefen ſind. *Matth.22,2. Luc.14,16.17.

7. Und er wird auf dieſem Berge das Hüllen wegthun, damit alle Völker verhüllet ſind, und die Decke, damit alle Heiden zugedeckt ſind.

8. Denn er wird * den Tod verſchlingen ewiglich. Und der HErr HErr † wird die Thränen von allen Angeſichtern abwiſchen, und wird aufheben die Schmach ſeines Volks in allen Landen: denn der HErr hat es geſagt. *1Cor.15,55. 2Tim.1,10. †Off.7,17

9. Zu der Zeit wird man ſagen: * Siehe, das iſt unſer GOtt, auf den wir † harren, und er wird uns helfen; das iſt der HErr, auf den wir harren, daß wir uns freuen und fröhlich ſeyn in ſeinem Heil. *Pſ.48,15. †Pſ.42,6.12.

10 Denn die Hand des HErrn ruhet auf dieſem Berge. Moab aber wird unter ihm zerdroſchen werden, wie Stroh zerdroſchen wird, und wie Koth.

11. Und er wird ſeine Hände ausbreiten mitten unter ſie, wie ſie ein Schwimmer ausbreitet zu ſchwimmen; und wird ihre Pracht niedrigen mit den Armen ſeiner Hände.

12. Und die hohe Veſtung eurer Mauren beugen, niedrigen und in den Staub zu Boden werfen.

Das

Digitized by Google

Das 26. Capitel.

Aufmunterung der Kirche, GOtt in Israel zu vertrauen.

1. Zu der Zeit wird man ein solches Lied singen im Lande Juda: Wir haben eine * veste Stadt, Mauern und Wehre sind Heil. *Pſ.87,1.

2. *Thut die Thore auf, daß herein gehe das gerechte Volk, das den Glauben bewahret. *Pſ.24,7.

3. Du * erhältst stets Frieden nach gewisser Zusage; denn man verläßt sich auf dich. *c.44,23. 52,7.

4. Darum *verlasset euch auf den HErrn ewiglich; denn GOtt, der HErr, ist ein Fels ewiglich. *Pſ.118,8.9.

5. Und er beuget die, so in der Höhe wohnen; die hohe Stadt niedriget er, ja er stößt sie zur Erde, daß sie im Staube liegt.

6. Daß sie mit Füßen zertreten wird, ja mit Füßen der Armen, mit Ferſen der Geringen.

7. Aber des Gerechten Weg ist schlecht, den Steig des Gerechten machst du richtig.

8. Denn wir warten auf dich, HErr, im Wege deines Rechten; *des Herzens Lust stehet zu deinem Namen, und deinem Gedächtniß. *Pſ.37,4.

9. Von Herzen begehre ich deiner des Nachts, dazu mit meinem Geist in mir wache ich frühe zu dir. Denn wo dein Recht im Lande gehet, so lernen die Einwohner des Erdbodens Gerechtigkeit.

10. Aber wenn den Gottlosen gleich Gnade angeboten wird, so lernen sie doch nicht Gerechtigkeit, sondern thun nur Uebel im richtigen Lande; denn sie sehen des HErrn Herrlichkeit nicht.

11. HErr, deine Hand ist erhöhet, das sehen sie nicht; wenn sie es aber sehen werden, so werden sie zu Schanden werden im Eifer über die Heiden; dazu wirst du sie mit Feuer, damit du deine Feinde verzehrest, verzehren.

12. Aber uns, HErr, wirst du Frieden schaffen; denn * alles, was wir ausrichten, das hast du uns gegeben. *Joh.15,5.

13. HErr, unser GOtt, es herrschen wohl andere Herren über uns, denn du; aber wir gedenken doch allein deiner und deines Namens.

14. Die Todten bleiben nicht leben, *die Verstorbenen stehen nicht auf; denn du hast sie heimgesucht und vertilget, und zu nichte gemacht alles ihr Gedächtniß. *Offenb.20,5.

15. Aber du, HErr, fährest fort unter den Heiden, du fährest immer fort unter den Heiden, beweisest deine Herrlichkeit, und kommst ferne bis an der Welt Ende.

16. HErr, wenn * Trübsal da ist, so sucht man dich; wenn du sie züchtigest, so rufen sie ängstiglich. *Pſ.18,7. 77,4. Hoſ.5,15.

17. Gleichwie * eine Schwangere, wenn sie schier gebären soll; so ist ihr angst, schreyet in ihren Schmerzen. So gehet es uns auch, HErr, vor deinem Angesicht. *Joh.16,21. Offenb.12,2.

18. Da sind wir auch * schwanger und ist uns bange, daß wir kaum Odem holen; noch können wir dem Lande nicht helfen, und die Einwohner auf dem Erdboden wollen nicht fallen. *Mich.4,10.

19. Aber deine * Todten werden leben, und mit dem Leichnam auferstehen. Wachet auf und rühmet, die ihr lieget unter der Erde; denn dein Thau ist ein Thau des grünen Feldes. Aber das Land der Todten wirst du stürzen. *Hoſ.37,3.4. Offenb.20,12.

20. *Gehe hin, mein Volk, in deine Kammer, und schließe die Thür nach dir zu; †verbirg dich einen kleinen Augenblick, bis der Zorn vorüber gehe. *c.2,10. †Pſ.57,2.

21. Denn siehe, der HErr * wird ausgehen von seinem Ort, heimzusuchen die Bosheit der Einwohner des Landes über sie, daß das Land wird offenbaren ihr Blut, und nicht weiter verhelen, die darinnen erwürget sind. *Mich.1,3.

Das 27. Capitel.

GOttes Gericht über alle Verwüster des geistlichen Weinberges.

1. Zu der Zeit wird der HErr * heimsuchen mit seinem harten, großen und starken Schwerdt, beydes den Leviathan, der eine schlechte Schlange, und den †Leviathan, der eine krumme Schlange ist; und wird die Drachen im Meer erwürgen. *c.24,21. Offenb. 12,9. 19,20. 20,2.10. †Hiob 40,20

2. Zu der Zeit wird man singen von dem Weinberge des besten Weins:

3. Ich, der HErr, behüte ihn und feuchte ihn bald, daß man seiner Blätter nicht vermisse; ich will ihn Tag und Nacht behüten.

4. GOtt * zürnet nicht mit mir. Ach daß ich möchte mit den Hecken und Dornen kriegen! so wollte ich unter sie reissen, und sie auf einen Haufen anstecken. *Pf.118,18.

5. Er wird mich erhalten bey meiner Kraft, und wird mir Frieden schaffen; Frieden wird er mir dennoch schaffen.

6. Es wird dennoch dazu kommen, daß Jakob * wurzeln und Israel blühen und grünen wird, daß sie den Erdboden mit Früchten erfüllen. *c.37,31.

7. Wird er doch nicht geschlagen, wie ihn seine Feinde schlagen, und wird nicht erwürget, wie ihn seine Feinde erwürgen;

8. Sondern mit Maaßen richtest du sie, und lässest sie los, wenn du sie betrübet hast mit deinem rauhen Winde, *nemlich mit dem Ostwinde. *Jer.13,17. Hes.17,10.

9. Darum wird dadurch die * Sünde Jakobs aufhören; und das ist der Nutzen davon, daß seine Sünden weggenommen werden, in dem, daß er alle Steine des Altars macht, wie zerstoßne Steine, zu Asche, daß keine Haine noch Bilder mehr bleiben. *c.2,20. 30,22. 31,7.

10. Denn die veste Stadt muß einsam werden, die schönen Häuser verstoßen und verlassen werden, wie eine Wüste, daß Kälber daselbst weiden und ruhen, und daselbst Reiser abfressen.

11. Ihre Zweige werden vor Dürre brechen, daß die Weiber kommen und Feuer damit machen werden. Denn es ist ein unverständiges Volk, darum wird sich auch ihrer nicht erbarmen, der sie gemacht hat; und der sie geschaffen hat, wird ihnen nicht gnädig seyn.

12. Zu der Zeit wird der HErr worfeln von dem Ufer des Wassers, bis an den Bach Egyptens; und ihr Kinder Israels werdet versammlet werden, einer nach dem andern.

13. Zu der Zeit wird man mit einer großen Posaune blasen; so werden kommen die Verlornen im Lande Assur und die Verstoßnen im Lande Egypten, und werden den HErrn anbeten auf dem heiligen Berge zu Jerusalem.

Das 28. Capitel.

Last des Reichs Israel und Juda.

1. Wehe der prächtigen Krone der Trunkenen von Ephraim, der welken Blume ihrer lieblichen Herrlichkeit, welche stehet oben über einem fetten Thal derer, die vom Wein taumeln.

2. Siehe, ein Starker und Mächtiger vom HErrn, wie ein Hagelsturm, wie ein schädliches Wetter, wie ein Wassersturm, die mächtiglich einreissen, wird in das Land gelassen mit Gewalt,

3. Daß die prächtige Krone der Trunkenen von Ephraim mit Füßen zertreten werde.

4. Und die welke Blume ihrer lieblichen Herrlichkeit, welche stehet oben über einem fetten Thal, wird seyn gleich wie das Reife vor dem Sommer, welches verdirbt, wenn man es noch an seinem Zweige hangen siehet.

5. Zu der Zeit wird der HErr Zebaoth seyn eine liebliche Krone und herrlicher Kranz den Uebrigen seines Volks;

6. Und ein Geist des Rechts dem, der zu Gericht sitzt; und eine Stärke denen, die vom Streit wieder kommen zum Thor.

7. Dazu sind diese auch vom Wein toll geworden, und taumeln von starkem Getränk. Denn beyde Priester und Propheten sind toll von starkem Getränk, sind im Wein ersoffen, und taumeln von starkem Getränk; sie sind toll im Weissagen, und tölen die Urtheile heraus.

8. Denn alle Tische sind voll Speyens und Unflats an allen Orten.

9. Wen soll er denn lehren das Erkenntniß? Wem soll er zu verstehen geben die Predigt? Den Entwöhnten von der Milch; denen, die von Brüsten abgesetzt sind.

10. Denn [sie sagen:] Gebiete hin, gebiete her; gebiete hin, gebiete her; harre hier, harre da; harre hier, harre da; hier ein wenig, da ein wenig.

11. Wohlan, er wird einmal mit spöttischen Lippen und mit einer andern * Zunge reden zu diesem Volk, welchem jetzt diß geprediget wird: *1Cor.14,21.

12. So

12. So hat man * Ruhe, so erquickt man die Müden, so wird man stille; und wollen doch solcher Predigt nicht.
*Matth.11,28.29.

13. Darum soll ihnen auch des HErrn Wort eben also werden: Gebiete hin, gebiete her; gebiete hin, gebiete her; harre hier, harre da; harre hier, harre da; hier ein wenig, da ein wenig; daß sie hingehen, und * zurück fallen, zerbrechen, verstrickt und gefangen werden.
*c.8,15.

14. So höret nun des HErrn Wort, ihr Spötter, die ihr herrschet über diß Volk, so zu Jerusalem ist.

15. Denn ihr sprechet: Wir haben mit dem Tode einen Bund, und mit der Hölle einen Verstand gemacht; wenn eine Fluth daher gehet, wird sie uns nicht treffen; denn * wir haben die Lügen unsere Zuflucht, und Heucheley unsern Schirm gemacht.
*c.59,13. Jer.7,10.

16. Darum spricht der HErr HErr: Siehe, ich * lege in Zion einen Grundstein, einen bewährten Stein, einen köstlichen Eckstein, der wohl gegründet ist. Wer glaubet, der fliehet nicht.
*Ps.118,22. Jes.8,14. Matth.21,42. Marc.12,10. Luc.20,17. Ap.Gesch.4,11. Röm.9,33. 10,11. 1Petr.2,6.

17. Und ich will das Recht zur Richtschnur, und die Gerechtigkeit zum Gewicht machen; so wird der Hagel die falsche Zuflucht wegtreiben, und Wasser sollen den Schirm wegschwemmen,

18. Daß euer Bund mit dem Tode los werde, und euer Verstand mit der Hölle nicht bestehe. Und wenn eine Fluth daher gehet, wird sie euch zertreten; so bald sie daher gehet, wird sie euch wegnehmen.

19. Kommt sie des Morgens, so geschiehet es des Morgens; also auch, sie komme des Tages oder des Nachts. Denn allein die Anfechtung lehret auf das Wort merken.

20. Denn das Bette ist so eng, daß nichts übrig ist; und die Decke so kurz, daß man sich darein schmiegen muß.

21. Denn der HErr wird sich aufmachen, wie auf dem * Berge Prazim; und zürnen, wie im † Thal Gibeon, daß er sein Werk thue auf eine andere Weise, und daß er seine Arbeit thue auf eine andere Weise.
*2Sam.5,20. 1Chron.15,11. †Jos.10,12.

22. So laßt nun euer Spotten, auf daß eure Bande nicht härter werden; denn ich habe ein * Verderben und Steuren gehöret, so vom HErrn HErrn Zebaoth geschehen wird in aller Welt.
*c.10,23.

23. Nehmet zu Ohren, und höret meine Stimme; merket auf, und höret meine Rede:

24. Pflüget, oder brachet, oder arbeitet auch ein Ackermann seinen Acker immerdar zur Saat?

25. Ist es nicht also? Wenn er es gleich gemacht hat, so streuet er Wicken, und wirft Kümmel, und säet Weizen und Gerste, jegliches, wo er es hin haben will, und Spelt an seinen Ort.

26. Also züchtiget sie auch ihr GOtt durch Recht, und lehret sie.

27. Denn man drischt die Wicken nicht mit Egen, so läßt man auch nicht das Wagenrad über den Kümmel gehen; sondern die Wicken schlägt man aus mit einem Stabe, und den Kümmel mit einem Stecken.

28. Man mahlt es, daß es Brod werde, und drischt es nicht gar zu nichte, wenn man es mit Wagenrädern und Pferden ausdrischet.

29. Solches geschiehet auch vom HErrn Zebaoth: denn sein Rath ist wunderbarlich, und führet es herrlich hinaus.

Das 29. Capitel.

Jerusalem soll zerstöret, die Juden verblendet, die Heiden bekehret werden.

1. Wehe Ariel, Ariel, du Stadt des Lagers Davids! Ihr haltet Jahrszeiten, und feyert Feste.

2. Aber ich will den Ariel ängsten, daß er traurig und jammerig sey; und soll mir ein rechter Ariel seyn.

3. Denn * ich will dich belagern rings umher, und will dich ängsten mit Bollwerk, und will Wälle um dich aufführen lassen.
*Jer.6,3. Hes.17,17. Luc.19,43.

4. Alsdann sollst du geniedriget werden, und aus der Erde reden, und aus dem Staube mit deiner Rede mummeln, daß deine Stimme sey, wie eines Zauberers aus der Erde, und deine Rede aus dem Staube wispele.

5. Und der Menge, die dich zerstreuen, werden so viel seyn, als ein dürrer Staub und die Menge der Tyrannen, wie eine

wehende Spreu; und das ſoll plötzlich bald geſchehen.

6. Denn du wirſt vom HErrn Zebaoth heimgeſucht werden, mit Wetter und Erdbeben, und großem Donner, mit Windwirbel und Ungewitter, und mit Flammen des * verzehrenden Feuers. *c.30,30.

7. Aber wie ein Nachtgeſicht im Traum, ſo ſoll ſeyn die Menge aller Heiden, ſo wider Ariel ſtreiten, ſamt allem ihrem Heer und Bollwerk, und die ihn ängſtigen.

8. Denn gleichwie einem Hungrigen träumet, daß er eſſe, wenn er aber aufwacht, ſo iſt ſeine Seele noch leer; und wie einem Durſtigen träumet, daß er trinke, wenn er aber aufwacht, iſt er matt und durſtig: alſo ſoll ſeyn die Menge aller Heiden, die wider den Berg Zion ſtreiten.

9. Erſtarret, und werdet verſtürzt, verblendet euch, und werdet trunken, doch nicht vom Wein; taumelt, doch nicht von ſtarkem Getränk.

10. Denn der HErr hat euch einen Geiſt des harten Schlafs eingeſchenket, und eure Augen zugethan; eure Propheten und Fürſten, ſamt * den Sehern, hat er geblendet; *1Sam.9,9. Joh.9,40.41.

11. Daß euch aller [Propheten] Geſichte ſeyn werden, wie die Worte eines verſiegelten Buchs, welches ſo man es gäbe dem, der leſen kann, und ſpräche: Lieber, lies das; und er ſpräche: Ich kann nicht, denn es iſt verſiegelt.

12. Oder, gleich als wenn man es gäbe dem, der nicht leſen kann, und ſpräche: Lieber, lies das; und er ſpräche: Ich kann nicht leſen.

13. Und der HErr ſpricht: Darum, daß diß Volk zu mir nahet mit * ſeinem Munde, und mit ſeinen Lippen mich ehret; aber ihr † Herz ferne von mir iſt, und mich fürchten nach Menſchen-Gebot, die ſie lehren:

*c.1,11.12.13.15. 58,2.3. Jer.2,27. Amos 5,23. Matth. 15,8. Joh.9,31. †Pſ.19,15. Luc.18,11.

14. So will ich auch mit dieſem Volk wunderlich umgehen, aufs wunderlichſte und ſeltſamſte, daß * die Weisheit ſeiner Weiſen untergehe, und der Verſtand ſeiner Klugen verblendet werde.

*Obad.v.8. 1Cor.1,19.

15. Wehe, die verborgen ſeyn wollen vor dem HErrn, ihr Vornehmen zu verhelen, und ihr Thun im Finſtern halten, und * ſprechen: Wer ſiehet uns? und wer kennet uns? *Hiob 24,15.

16. Wie ſeyd ihr ſo verkehrt? Gleich als wenn des Töpfers Thon gedächte, und ein Werk ſpräche von ſeinem Meiſter: Er hat mich nicht gemacht; und ein Gemächte ſpräche von ſeinem Töpfer: Er kennet mich nicht.

17. Wohlan, es iſt noch um ein klein wenig zu thun, ſo ſoll Libanon ein * Feld werden, und das Feld ſoll ein Wald gerechnet werden. *c.32,15.

18. Denn zu derſelben Zeit werden die Tauben hören die Worte des Buchs, und * die Augen der Blinden werden aus dem Dunkel und Finſterniß ſehen, *c.35,5.

19. Und die Elenden werden wieder Freude haben am HErrn, und die Armen unter den Menſchen werden fröhlich ſeyn in dem Heiligen Iſraels;

20. Wenn die Tyrannen ein Ende haben, und mit den Spöttern aus ſeyn wird, und vertilget ſeyn werden alle die, ſo wachen Mühe anzurichten,

21. Welche die Leute ſündigen machen durchs Predigen, und ſtellen dem nach, der ſie ſtraft im Thor, weichen durch Lügen vom Gerechten.

22. Darum ſpricht der HErr, der Abraham erlöſet hat, zum Hauſe Jakobs alſo: Jakob ſoll nicht mehr zu Schanden werden, und ſein Antlitz ſoll ſich nicht mehr ſchämen.

23. Denn wenn ſie ſehen werden ihre Kinder, die Werke meiner Hände unter ihnen, werden ſie meinen Namen heiligen, und werden den Heiligen in Jakob heiligen, und den GOtt Iſraels fürchten.

24. Denn die, ſo irrigen Geiſt haben, werden Verſtand annehmen, und die Schwätzer werden ſich lehren laſſen.

Das 30. Capitel.

Auf GOtt, und nicht auf Creaturen, ſoll man das Vertrauen ſetzen.

1. Wehe den * abtrünnigen Kindern, ſpricht der HErr, die ohne mich rathſchlagen, und ohne meinen Geiſt Schutz ſuchen, zu häufen eine Sünde über die andere; *c.1,2.

2. Die hinab ziehen in Egypten, und fra-

fragen meinen Mund nicht, daß sie sich stärken mit der Macht Pharaos, und sich beschirmen unter dem Schatten Egyptens.

3. Denn es soll euch die Stärke Pharaos zur Schande gerathen, und der Schutz unter dem Schatten Egyptens zum Hohn.

4. Ihre Fürsten sind wohl zu Zoan gewesen, und ihre Botschaft gen Hanes gekommen;

5. Aber sie müssen doch alle zu Schanden werden über dem Volk, das ihnen nicht nütze seyn kann, weder zur Hülfe noch sonst zu Nutz, sondern nur zur Schande und Spott.

6. Diß ist die Last über die Thiere, so gegen Mittag ziehen, da Löwen und Löwinnen sind, ja Ottern und feurige fliegende Drachen, im Lande der Trübsal und Angst. Sie führen ihr Gut auf der Füllen Rücken, und ihre Schätze auf der Cameele Höcker, zum Volk, das ihnen nicht nütze seyn kann.

7. Denn Egypten ist nichts, und ihr Helfen ist vergeblich. Darum predige ich davon also: Die *Rahab wird stille dazu sitzen. *Pf.87,4. 89,11.

8. So gehe nun hin, und schreibe es ihnen vor auf eine Tafel, und zeichne es in ein Buch, daß es bleibe für und für ewiglich.

9. Denn es ist ein ungehorsames Volk, und verlogene Kinder, die nicht hören wollen des HErrn Gesetz;

10. Sondern sagen zu den Sehern: Ihr sollt nicht sehen; und zu den Schauern: Ihr sollt uns nicht schauen die rechte Lehre; prediget uns aber sanft, schauet uns Täuscherey;

11. Weichet vom Wege, macht euch von der Bahn; laßt den Heiligen in Israel aufhören bey uns.

12. Darum spricht der Heilige in Israel also: Weil ihr diß Wort verwerfet, und verlasset euch auf * Frevel und Muthwillen, und trotzet darauf; *c.47,10.

13. So soll euch solche Untugend seyn, wie ein Riß an einer hohen Mauer, wenn es beginnet zu rieseln, die plötzlich unversehens einfällt und zerschmettert;

14. Als wenn ein Topf zerschmettert würde, den man zerstößt, und seiner nicht schonet, also, daß man von seinen Stücken nicht eine Scherbe findet, darinnen man Feuer hole vom Heerde, oder Wasser schöpfe aus einem Brunnen.

15. Denn so spricht der HErr HErr, der Heilige in Israel: Wenn *ihr stille bliebet, so würde euch geholfen; durch stille seyn und hoffen würdet ihr stark seyn. Aber ihr wollt nicht, *Pf.37,7. 62,2.

16. Und sprechet: Nein, sondern auf Rossen wollen wir fliehen. Darum werdet ihr flüchtig seyn. Und auf Läufern wollen wir reiten. Darum werden euch eure Verfolger übereilen.

17. Denn *euer tausend werden fliehen von eines einigen Schelten, ja vor fünfen werdet ihr alle fliehen, bis daß ihr überbleibet, wie ein Mastbaum oben auf einem Berge, und wie ein Panier oben auf einem Hügel. *3Mos.26,36.

18. Darum harret der HErr, daß er euch gnädig sey, und hat sich aufgemacht, daß er sich euer erbarme: denn der HErr ist ein GOtt des Gerichts; *wohl Allen, die seiner harren. *Pf.2,12. 34,9.

19. Denn das Volk Zions wird zu Jerusalem wohnen, du wirst nicht weinen. Er wird dir gnädig seyn, wenn * du rufest; er wird dir antworten, so bald er es höret. *c.65,24.

20. Und der HErr wird euch in Trübsal *Brod, und in Aengsten Wasser geben. Denn er wird deinen Lehrer nicht mehr lassen wegfliehen, sondern deine Augen werden deinen Lehrer sehen, *c.33,16.

21. Und deine Ohren werden hören das Wort hinter dir sagen also her: Diß ist der Weg, denselben gehet; sonst * weder zur Rechten noch zur Linken. *5Mos.5,32. 28,14.

22. Und ihr *werdet entweihen eure übersilberten Götzen, und die goldenen Kleider eurer Bilder, und werdet sie wegwerfen, wie einen Unflath, und zu ihnen sagen: Hinaus! *c.2,20. 27,9. 1Mos.35,2.4.

23. So wird er deinem Samen, den du auf den Acker gesäet hast, Regen geben, und Brod von des Ackers Einkommen, und desselben volle Gnüge. Und dein Vieh wird sich zu der Zeit weiden in einer weiten Aue.

24. Die Ochsen und Füllen, so den Acker bauen, werden gemengetes Futter essen, welches geworfelt ist mit der Worfschaufel und Wanne.

25. Und es werden auf allen großen Bergen, und auf allen großen Hügeln zertheilte Wasserströme gehen, zu der Zeit der großen Schlacht, wenn die Thürme fallen werden.

26. Und des Mondes Schein wird seyn wie der Sonne Schein, und der Sonne Schein wird siebenmal heller seyn, denn jetzt; zu der Zeit, wenn der HErr den Schaden seines Volks verbinden, und * seine Wunden heilen wird. *c.53,5. 61,1.

27. Siehe, des HErrn Name kommt von ferne, sein Zorn brennet, und ist sehr schwer, seine Lippen sind voll Grimm, und seine Zunge wie ein verzehrendes Feuer,

28. Und sein Odem wie eine Wasserfluth, die bis an den Hals reicht, zu zerstreuen die Heiden, bis sie zu nichte werden, und die Völker mit einem Zaum in ihren Backen hin und her treibe.

29. Da werdet ihr singen, wie zur Nacht eines heiligen Festes, und euch von Herzen freuen, als wenn man mit der Pfeife gehet zum Berge des HErrn, zum Hort Israels.

30. Und der HErr wird seine herrliche Stimme schallen lassen, daß man sehe seinen ausgereckten Arm mit zornigem Drohen, und mit * Flammen des verzehrenden Feuers, mit Strahlen, mit starkem Regen, und mit Hagel. *c.29,6.

31. Denn Assur wird erschrecken vor * der Stimme des HErrn, der ihn mit der Ruthe schlägt. *Ps.29,4.7.

32. Denn es wird die Ruthe ganz durchdringen, und wohl treffen, wenn sie der HErr über ihn führen wird, mit Pauken und Harfen, und allenthalben wider sie streiten.

33. Denn die Grube ist von gestern her zugerichtet; ja dieselbe ist auch dem Könige bereitet, tief und weit genug; so ist die Wohnung darinnen, Feuer und Holz die Menge. Der Odem des HErrn wird sie anzünden, wie ein Schwefelstrom.

Das 31. Capitel.

Nichtige Hülfe der Egypter. Göttlicher Sieg wider die Assyrer.

1. Wehe denen, die hinab ziehen in Egypten um Hülfe, und verlassen sich auf Rosse, und hoffen auf Wagen, daß derselben viele sind, und auf Reuter, darum, daß sie sehr stark sind, und halten sich nicht zum Heiligen in Israel, und fragen nichts nach dem HErrn.

2. Er aber ist weise, und bringet * Unglück herzu, und wendet seine Worte nicht; sondern wird sich aufmachen wider das Haus der Bösen, und wider die Hülfe der Uebelthäter. *c.45,7. 2Kön.6,33. Amos3,6.

3. Denn Egypten ist Mensch und nicht GOtt, und ihre Rosse sind Fleisch und nicht Geist. Und der HErr wird seine Hand ausrecken, daß der Helfer strauchele, und der, dem geholfen wird, falle, und Alle mit einander umkommen.

4. Denn so spricht der HErr zu mir: Gleichwie ein Löwe und ein junger Löwe brüllet über seinem Raube, wenn der Hirten Menge ihn anschreyet, so erschrickt er vor ihrem Geschrey nicht, und ist ihm auch nicht leid vor ihrer Menge; also wird der HErr Zebaoth herunieder fahren, zu streiten auf dem Berge Zion und auf seinem Hügel.

5. Und der HErr Zebaoth wird Jerusalem beschirmen, wie die Vögel thun mit Flügeln, schützen, erretten, darinnen umgehen, und aushelfen.

6. Kehret um, ihr Kinder Israels, die ihr sehr abgewichen seyd.

7. Denn zu der Zeit wird ein * Jeglicher seine silberne und goldene Götzen verwerfen, welche euch eure Hände gemacht hatten zur Sünde. *c.2,20. 27,9. 30,22.

8. Und Assur soll fallen, nicht durch * Manns-Schwerdt, und soll verzehret werden, nicht durch Menschen-Schwerdt; und wird doch vor dem Schwerdt fliehen, und seine junge Mannschaft wird zinsbar werden; *c.17,13. 37,36. 2Kön.19,35.

9. Und ihr Fels wird vor Furcht wegziehen, und seine Fürsten werden vor dem Panier die Flucht geben, spricht der HErr, der zu Zion Feuer, und zu Jerusalem einen Heerd hat.

Das 32. Capitel.

Beständige Glückseligkeit des Reichs Christi.

1. Siehe, es wird ein König regieren, Gerechtigkeit anzurichten, und Fürsten werden herrschen, das Recht zu handhaben,

2. Daß Jedermann seyn wird als einer, der vor dem Winde bewahret ist, und wie einer,

Digitized by Google

einer, der vor dem Platzregen verborgen ist, wie die Wasserbäche am dürren Ort, wie der * Schatten eines großen Felsen im trockenen Lande; *c.25,4.

3. Und der Sehenden Augen werden sich nicht blenden lassen, und die Ohren der Zuhörer werden aufmerken,

4. Und die Unvorsichtigen werden Klugheit lernen, und der Stammelnden Zunge wird fertig und reinlich reden.

5. Es wird nicht mehr ein Narr Fürst heißen, noch ein Geitziger Herr genannt werden.

6. Denn * ein Narr redet von Narrheit, und sein Herz gehet mit Unglück um, daß er Heucheley anrichte, und predige von dem HErrn Irrsal, damit er die hungrigen Seelen aushungere, und den Durstigen das Trinken wehre. *Spr.13,16. 15,2.

7. Denn des * Geizigen Regieren ist eitel Schaden; denn er findet Tücke, zu verderben die Elenden mit falschen Worten, wenn er des Armen Recht reden soll. *Spr.29,4.

8. Aber die Fürsten werden fürstliche Gedanken haben, und darüber halten.

9. Stehet auf, ihr stolzen Frauen, höret meine Stimme; ihr Töchter, die ihr so sicher seyd, nehmet zu Ohren meine Rede:

10. Es ist um Jahr und Tag zu thun, so werdet ihr Sichere zittern; denn es wird keine Weinerndte, so wird auch kein Lesen werden.

11. Erschrecket, ihr stolzen Frauen, zittert, ihr Sichere; es ist vorhanden ausziehen, blößen und gürten um die Lenden.

12. Man wird klagen um die Aecker, ja um die lieblichen Aecker, um die fruchtbaren Weinstöcke.

13. Denn es werden auf dem Acker meines Volks Dornen und Hecken wachsen, dazu über allen Freuden-Häusern in der fröhlichen Stadt.

14. Denn die Palläste werden verlassen seyn, und die Menge in der Stadt einsam seyn, daß die Thürme und Vestungen ewige Höhlen werden, und dem Wild zur Freude, den Heerden zur Weide,

15. Bis so lange, daß über uns ausgegossen werde der * Geist aus der Höhe. So wird dann die Wüste zum Acker werden, und der Acker für einen Wald gerechnet werden. *c.44,3. Hes.39,29. Joel 3,1.

16. Und das Recht wird in der Wüste wohnen, und Gerechtigkeit auf dem Acker hausen.

17. Und der * Gerechtigkeit Frucht wird Friede seyn, und der Gerechtigkeit Nutzen wird ewige Stille und Sicherheit seyn. *Röm.5,1.

18. Daß mein Volk in Häusern des Friedens wohnen wird, in sichern Wohnungen, und in stolzer Ruhe.

19. Aber Hagel wird seyn den Wald hinab, und die Stadt danieden wird niedrig seyn.

20. Wohl euch, die ihr säet allenthalben an den Wassern; denn da mögt ihr die Füße der Ochsen und Esel darauf gehen lassen.

Das 33. Capitel.

Die Assyrer sollen verjagt, Jerusalem und die Kirche beschützet werden.

1. Wehe aber dir, du Verstörer! * Meynest du, du werdest nicht verstöret werden? Und du Verächter! meynest du, man werde dich nicht verachten? Wenn du das Verstören vollendet hast, so † wirst du auch verstöret werden; wenn du des Verachtens ein Ende gemacht hast, so wird man dich wieder verachten. *Offenb.13,10. †Jes.37,36.38.

2. HErr, sey uns gnädig, denn auf dich harren wir; sey ihr Arm frühe, dazu unser Heil zu der Zeit der Trübsal.

3. Laß fliehen die * Völker vor dem großen Getümmel, und die Heiden zerstreuet werden, wenn du dich erhöhest. *Ps.68,2.

4. Da wird man euch aufraffen als einen Raub, wie man die Heuschrecken aufrafft, und wie die Käfer zerscheucht werden, wenn man sie überfällt.

5. Der HErr ist erhaben, denn er wohnet in der Höhe. Er hat Zion voll Gericht und Gerechtigkeit gemacht.

6. Und wird zu deiner Zeit Glaube seyn, und Herrschaft; Heil, Weisheit, Klugheit, Furcht des HErrn werden sein Schatz seyn.

7. Siehe, ihre Boten schreyen draußen, die Engel des Friedens weinen bitterlich [und sprechen:]

8. Die Steige sind wüste, es gehet Niemand mehr auf der Straße. Er hält weder Treue noch Glauben; er verwirft die Städte, und achtet der Leute nicht.

9. Das Land liegt kläglich und jämmerlich, der Libanon ſtehet ſchändlich zerhauen, und Saron iſt wie ein Gefilde, und Baſan und Carmel iſt öde.

10. Nun will ich mich aufmachen, ſpricht der HErr, nun will ich mich erheben, nun will ich hoch kommen.

11. Mit * Stroh gehet ihr ſchwanger, Stoppeln gebäret ihr; Feuer wird euch mit eurem Muth verzehren. *Pſ.7,15.

12. Denn die Völker werden zu Kalk verbrannt werden, wie man abgehauene Dornen mit Feuer anſteckt.

13. So höret nun ihr, die ihr ferne ſeyd, was ich gethan habe; und die ihr nahe ſeyd, merket meine Stärke.

14. Die Sünder zu Zion ſind erſchrocken, Zittern iſt die Heuchler angekommen [und ſprechen:] Wer iſt unter uns, der bey einem verzehrenden Feuer wohnen möge? Wer iſt unter uns, der bey der ewigen Glut wohne?

15. Wer * in Gerechtigkeit wandelt und redet, was recht iſt; wer Unrecht haſſet ſamt dem Geiz, und ſeine Hände abziehet, daß er nicht Geſchenk nehme; wer ſeine Ohren zuſtopfet, daß er nicht Blutſchulden höre, und ſeine Augen zuhält, daß er nicht Arges ſehe; *Pſ.15,2. 24,3.4. Matth.5,5.8.

16. Der wird in der Höhe wohnen, und Felſen werden ſeine Veſte und Schutz ſeyn. Sein Brod wird ihm gegeben, ſein Waſſer hat er gewiß.

17. Deine Augen werden den König ſehen in ſeiner Schöne, du wirſt das Land erweitert ſehen.

18. Daß ſich dein Herz ſehr verwundern wird, und ſagen: *Wo ſind nun die Schriftgelehrten? Wo ſind die Räthe? Wo ſind die Kanzler? *1Cor.1,20.

19. Dazu wirſt du das ſtarke Volk nicht ſehen, das Volk von tiefer Sprache, die man nicht vernehmen kann, und von undeutlicher Zunge, die man nicht verſtehen kann.

20. Schaue, Zion, die * Stadt unſers Feſts; deine Augen werden Jeruſalem ſehen, eine ſichere Wohnung, eine Hütte, die nicht weggeführet wird, welcher Nägel ſollen nimmermehr ausgezogen, und ihrer Seile keins zerriſſen werden. †Pſ.122,3.4.

21. Denn der HErr wird mächtig daſelbſt bey uns ſeyn, und werden weite Waſſergraben ſeyn, daß darüber kein Schiff mit Rudern fahren, noch Galeeren darein ſchiffen werden.

22. Denn der HErr iſt unſer Richter, der HErr iſt unſer Meiſter, der HErr iſt unſer König, der hilft uns.

23. Laßt ſie ihre Stricke ſpannen, ſie werden doch nicht halten; alſo werden ſie auch das Fähnlein nicht auf den Maſtbaum ausſtecken. Dann wird viel köſtlicher Raub ausgetheilet werden, daß auch die Lahmen rauben werden.

24. Und kein Einwohner wird ſagen: Ich bin ſchwach. Denn das Volk, ſo darinnen wohnet, wird Vergebung der Sünden haben.

Das 34. Capitel.

Gottes Zorn und Gericht wider alle Feinde der Kirche.

1. Kommt herzu, ihr Heiden, und * höret, ihr Völker, merket auf; die Erde höre zu, und was darinnen iſt, der Weltkreis, ſamt ſeinem Gewächs. *c.28,23.

2. Denn der HErr iſt zornig über alle Heiden, und grimmig über alles ihr Heer; er wird ſie verbannen, und zum Schlachten überantworten.

3. Und ihre Erſchlagene werden hingeworfen werden, daß der Geſtank von ihren Leichnamen aufgehen wird, und die Berge mit ihrem Blut fließen.

4. Und wird alles Heer des Himmels verfaulen, und der * Himmel wird eingewickelt werden, wie ein Brief, und alles ſein Heer wird verwelken, wie ein Blatt verwelket am Weinſtock und wie ein dürres Blatt am Feigenbaum. *Offenb.6,14.

5. Denn mein Schwerdt iſt trunken im Himmel; und ſiehe, es wird herniederfahren auf Edom, und über das verbannte Volk zur Strafe.

6. Des HErrn Schwerdt iſt voll Blut, und dick vom Fetten, vom Blut der Lämmer und Böcke, von der Nieren Fett aus den Widdern; denn der HErr hält ein Schlachten zu Bozra, und ein großes Würgen im Lande Edom.

7. Da werden die Einhörner ſamt ihnen herunter müſſen, und die Farren ſamt den gemäſteten Ochſen. Denn ihr

Land

Land wird trunken werden vom Blut, und ihre Erde dick werden vom Fetten.

8. Denn es ist * der Tag der Rache des HErrn,, und das Jahr der Vergeltung, zu rächen Zion. *c.63,4.

9. Da werden ihre Bäche zu Pech werden, und ihre Erde zu Schwefel; ja ihr Land wird zu brennendem Pech werden,

10. Das weder Tag noch Nacht verlöschen wird, sondern * ewiglich wird Rauch von ihr aufgehen, und wird für und für wüste seyn, daß Niemand dadurch gehen wird in Ewigkeit:

*Offenb.19,3.

11. Sondern Rohrdommeln und Igel werden es inne haben, Nachteulen und Raben werden daselbst wohnen. Denn er wird eine Meßschnur darüber ziehen, daß sie wüste werde, und ein Richtbley, daß sie öde sey,

12. Daß ihre Herren heissen müssen Herren ohne Land, und alle ihre Fürsten ein Ende haben;

13. Und werden Dornen wachsen in ihren Palästen, Nesseln und Disteln in ihren Schlössern; und wird eine * Behausung seyn der Drachen, und Weide für die Straussen. *c.13,21.

14. *Da werden unter einander laufen Marder und Geyer, und ein Feldteufel wird dem andern begegnen; der Kobold wird auch daselbst herbergen, und seine Ruhe daselbst finden. *Offenb.18,2.

15. Der Igel wird auch daselbst nisten und legen, brüten und aushecken unter ihrem Schatten; auch werden die Weihen daselbst zusammen kommen.

16. Suchet nun in dem Buch des HErrn und leset, es wird nicht an einem derselben fehlen; man vermißt auch nicht dieses noch das. Denn Er ist es, der durch meinen Mund gebietet; und sein Geist ist es, der es zusammen bringet.

17. Er gibt das Loos über sie, und seine Hand theilt das Maaß aus unter sie, daß sie darinnen erben ewiglich, und darinnen bleiben für und für.

Das 35. Capitel.

Glückseliger Zustand der Kirche neues Testaments.

1. Aber die Wüste und Einöde wird lustig seyn, und das Gefilde wird fröhlich stehen, und * wird blühen wie die Lilien. *Sir.39,18.

2. Sie wird blühen und fröhlich stehen in aller Lust und Freude. Denn die Herrlichkeit des Libanons ist ihr gegeben, der Schmuck Carmels und Sarons. Sie *sehen die Herrlichkeit des HErrn, den Schmuck unsers GOttes. *Joh.1,14.

3. Stärket * die müden Hände, und erquicket die strauchelnden Kniee.

*Zeph. 3,16. Sach.8,9.13.

4. Sagt den verzagten Herzen: Seyd getrost, fürchtet euch nicht! Sehet, *euer GOtt der kommt zur Rache; GOtt, der da † vergilt, kommt und wird euch helfen. *c.45,17. Hos.1,7. †Ps.94,1.

5. Alsdann werden *der Blinden Augen aufgethan werden, und der Tauben Ohren werden geöffnet werden. *c.29,18. Matth.11,5.

6. Alsdann werden die * Lahmen löcken wie ein Hirsch, und der Stummen Zunge wird Lob sagen. Denn es werden Wasser in der Wüste hin und wieder fließen, und Ströme in den Gefilden. *Ap.Gesch.3,2.7.

7. Und wo es zuvor trocken ist gewesen, sollen Teiche stehen; und wo es dürre gewesen ist, sollen Brunnquellen seyn. Da zuvor die Schlangen gelegen haben, soll Heu und Rohr und Schilf stehen.

8. Und es wird daselbst eine * Bahn seyn und ein Weg, welcher der heilige Weg heissen wird, daß kein Unreiner darauf gehen wird; und derselbe wird für sie seyn, daß man darauf gehe, daß auch die Thoren nicht irren mögen. *Joh.12,44. 14,6.

9. Es wird da kein Löwe seyn, und wird kein reissendes Thier darauf treten, noch daselbst gefunden werden; sondern man wird frey sicher daselbst gehen.

10. Die * Erlöseten des HErrn werden wiederkommen, und gen Zion kommen mit Jauchzen; ewige† Freude wird über ihrem Haupte seyn; Freude und Wonne werden sie ergreifen, und Schmerz und ** Seufzen wird weg müssen. *c.51,11. 62,12. †c.61,7. 66,14. Joh.16,22. Offenb.21,4.

Das 36. Capitel.

Jerusalem von Sanherib belagert.

1. Und es begab sich im vierzehnten Jahr des Königs Hiskia, *zog der König zu Assyrien, Sanherib, herauf wider alle veste Städte Judas, und gewann sie. *2Kön.18,13.

2. Und der König zu Assyrien sandte den Rabsake von Lachis gen Jerusalem zu dem Könige Hiskia mit großer Macht. Und er trat an die Wasserröhren des obern Teichs, am Wege bey dem Acker des Färbers.

3. Und es ging zu ihm heraus * Eliakim, der Sohn Hilkias, der Hofmeister, und Sebena, der Kanzler, und Joah, der Sohn Assaphs, der Schreiber. *c.22,20.

4. Und der Erzschenke sprach zu ihnen: Sage doch dem Hiskia: So spricht der * große König, der König zu Assyrien: Was ist das für ein Trotz, darauf du dich verlässest?

5. Ich achte, du lässest dich bereden, daß du noch Rath und Macht wissest zu streiten. Auf wen verlässest du denn dich, daß du mir bist abfällig geworden?

6. Verlässest du dich auf den * zerbrochenen Rohrstab Egypten? welcher so jemand sich darauf lehnet, gehet er ihm in die Hand und durchbohret sie. Also thut Pharao, der König in Egypten, Allen, die sich auf ihn verlassen. *2Kön.18,21.

7. Willst du aber mir sagen: Wir verlassen uns auf den HErrn, unsern GOtt? Ist es denn nicht der, welches Höhen und Altäre der Hiskia hat abgethan, und zu Juda und Jerusalem gesagt: Vor diesem Altar sollt ihr anbeten?

8. Wohlan, so nimm es an mit meinem Herrn, dem Könige zu Assyrien; ich will dir zwey tausend Rosse geben, laß sehen, ob du bey dir könnest ausrichten, die darauf reiten.

9. Wie willst du denn bleiben vor einem Hauptmanne, der geringsten Diener Einem meines Herrn? Und du verlässest dich auf Egypten, um der Wagen und Reuter willen.

10. Dazu meynest du, daß ich ohne den HErrn bin herauf gezogen in diß Land, dasselbe zu verderben? Ja, der HErr sprach zu mir: Ziehe hinauf in diß Land, und verderbe es.

11. Aber Eliakim, und Sebena, und Joah sprachen zum Erzschenken: Lieber, rede mit deinen Knechten auf Syrisch, denn wir verstehen es wohl; und rede nicht auf Jüdisch mit uns vor den Ohren des Volks, das auf der Mauer ist.

12. Da sprach der Erzschenke: Meynst du, daß mein Herr mich zu deinem Herrn oder zu dir gesandt habe, solche Worte zu reden, und nicht vielmehr zu den Männern, die auf der Mauer sitzen, daß sie samt euch ihren eignen Mist fressen und ihren Harn saufen?

13. Und der Erzschenke stand, und rief laut auf Jüdisch und sprach: Höret die Worte des großen Königs, des Königs zu Assyrien.

14. So spricht der König: Laßt euch Hiskia nicht betrügen, denn er kann euch nicht erretten.

15. Und laßt euch Hiskia nicht vertrösten auf den HErrn, daß er saget: Der HErr wird uns erretten, und diese Stadt wird nicht in die Hand des Königs zu Assyrien gegeben werden.

16. Gehorchet Hiskia nicht. Denn so spricht der König zu Assyrien: Thut mir zu Dank, und geht zu mir heraus, so sollt ihr ein * Jeglicher von seinem Weinstock und von seinem Feigenbaum essen und aus seinem Brunnen trinken; *1Kön.4,25. 2Kön.18,31. Mich.4,4.

17. Bis daß ich komme und hole euch in ein Land, wie euer Land ist, ein Land, da Korn und Most innen ist, ein Land, da Brod und Weinberge innen sind.

18. Laßt euch Hiskia nicht bereden, daß er saget: Der HErr wird uns erlösen. Haben auch * der Heiden Götter ein jeglicher sein Land errettet von der Hand des Königs zu Assyrien? *c.10,10. 37,12.

19. Wo sind die Götter zu Hamath und Arpad? Wo sind die Götter zu Sepharvaim? Haben sie auch Samaria errettet von meiner Hand?

20. Welcher unter allen Göttern dieser Länder hat sein Land errettet von meiner Hand, daß der HErr sollte Jerusalem erretten von meiner Hand?

21. Sie schwiegen aber stille, und antworteten ihm nichts; denn der König hatte geboten und gesagt: Antwortet ihm nichts.

22. Da kamen Eliakim, der Sohn Hilkias, der Hofmeister, und Sebena, der Kanzler, und Joah, der Sohn Assaphs, der Schreiber, mit zerrissenen Kleidern, und zeigten ihm an die Worte des Erzschenken.

Das

Digitized by Google

Das 37. Capitel.

Sanheribs Macht wird auf Hiskiä Gebet geschlagen.

1. Da aber der König Hiskia das hörete, zerriß er seine Kleider, und hüllete einen Sack um sich, und ging in das Haus des HErrn;

2. Und sandte Eliakim, den Hofmeister, und Sebena, den Kanzler, samt den ältesten Priestern, mit Säcken umhüllet, *zu dem Propheten Jesaia, dem Sohne Amoz, *2Kön.19,2.

3. Daß sie zu ihm sprächen: So spricht Hiskia: Das ist ein Tag der Trübsal, des Scheltens und Lästerns; und gehet gleich, als wenn die Kinder bis an die Geburt gekommen sind, und ist keine Kraft da zu gebären.

4. Daß doch der HErr, dein GOtt, hören wollte die Worte des Erzschenken, welchen sein Herr, der König zu Assyrien, gesandt hat, zu lästern den lebendigen GOtt, und zu schelten mit solchen Worten, wie der HErr, dein GOtt, gehöret hat. Und du wollest dein Gebet erheben für die Uebrigen, so noch vorhanden sind.

5. Und *die Knechte des Königs Hiskia kamen zu Jesaia. *2Kön.19,5.

6. Jesaia aber sprach zu ihnen: So saget eurem Herrn: Der HErr spricht also: Fürchte dich nicht vor den Worten, die du gehöret hast, mit welchen mich die Knaben des Königs zu Assyrien geschmähet haben;

7. Siehe, ich will ihm einen andern Muth machen, und soll etwas hören, daß er wieder heim ziehe in sein Land; und will ihn durch das Schwerdt fällen in seinem Lande.

8. Da aber der Erzschenke wieder kam, fand er den König zu Assyrien streiten wider Libna; denn er hatte gehöret, daß er von Lachis gezogen war.

9. Denn es kam ein Gerücht von Thirhaka, der Mohren Könige, sagend: Er ist ausgezogen wider dich zu streiten.

10. Da er nun * solches hörete, sandte er Boten zu Hiskia, und ließ ihm sagen: Saget Hiskia, dem Könige Judas, also: Laß dich deinen GOtt nicht betrügen, auf den du dich verlässest und sprichst: Jerusalem wird nicht in die Hand des Königs zu Assyrien gegeben werden. *2Kön.19,9.

11. Siehe, Du hast gehöret, was die Könige zu Assyrien gethan haben allen Ländern und sie verbannet; und Du solltest errettet werden?

12. Haben auch die Götter der Heiden die Länder errettet, welche meine Väter verderbet haben, als Gosan, Haran, Rezeph, und die Kinder Edens zu Thelassar?

13. Wo ist der König zu Hamath, und der König zu Arpad, und der König der Stadt Sepharvaim, Hena und Iwa?

14. Und da Hiskia den Brief von den Boten empfangen und gelesen hatte, ging er hinauf in das Haus des HErrn, und breitete ihn aus vor dem HErrn.

15. Und Hiskia betete zum HErrn, und sprach:

16. HErr Zebaoth, du GOtt Israels, der Du über den Cherubim sitzest; Du bist allein GOtt über alle Königreiche auf Erden, *Du hast Himmel und Erde gemacht. *c.40,28. Ps.24,2.

17. HErr, neige deine Ohren und höre doch, HErr, thue deine Augen auf und siehe doch; höre doch alle die Worte Sanheribs, die er gesandt hat, zu schmähen den lebendigen GOtt.

18. Wahr ist es, HErr, die Könige zu Assyrien haben wüste gemacht alle Königreiche samt ihren Ländern,

19. Und haben ihre Götter ins Feuer geworfen; denn sie waren nicht Götter, sondern Menschenhände-Werk, Holz und Stein. Die sind umgebracht.

20. Nun aber, HErr, unser GOtt, hilf uns von seiner Hand, *auf daß alle Königreiche auf Erden erfahren, daß Du HErr seyst allein. *c.40,5.

21. Da sandte Jesaia, der Sohn Amoz, zu Hiskia, und ließ ihm sagen: So spricht der HErr, der GOtt Israels: Daß du mich gebeten hast des Königs Sanheribs halben, zu Assyrien;

22. So ist es das, das der HErr von ihm redet: Die Jungfrau Tochter Zions verachtet dich und spottet deiner, und die Tochter Jerusalems schüttelt das Haupt dir nach.

23. Wen hast du geschmähet und gelästert? Ueber wen hast du die Stimme erhoben? Und hebest deine Augen empor wider den Heiligen in Israel.

24. Durch deine Knechte hast du den HErrn

Digitized by Google

HErrn geschändet, und sprichst: Ich bin durch die Menge meiner Wagen herauf gezogen auf die Höhe der Berge, an den Seiten Libanons; und habe seine hohe Cedern abgehauen, samt seinen auserwählten Tannen; und bin durch die Höhe bis an das Ende gekommen, an diesen Wald auf dem Lande.

25. Ich habe gegraben und getrunken die Wasser; und habe mit meinen Fußsolen ausgetrocknet alle verwahrte Wasser.

26. Hast du aber nicht gehöret, daß ich vor Zeiten also gethan habe, und vor Alters so gehandelt, und thue jetzt auch also, daß veste Städte zerstöret werden zu Steinhaufen,

27. Und ihre Einwohner geschwächet und zaghaft werden, und mit Schanden bestehen, und werden zu Feldgras und zu grünem Kraut, *als Heu auf den Dächern, welches dorret, ehe denn es reif wird? *Pf.37,2.

28. Ich kenne aber deine Wohnung, deinen Auszug und Einzug, und dein Toben wider mich.

29. Weil du denn wider mich tobest, und dein Stolz herauf vor meine Ohren gekommen ist, will ich dir einen Ring an die Nase legen, und ein Gebiß in dein Maul, und will dich des Weges wieder heimführen, deß du gekommen bist.

30. *Das sey dir aber das Zeichen: Ißdiß Jahr, was zertreten ist; das andere Jahr, was selbst wächset; des dritten Jahrs säet, und erndtet, pflanzet Weinberge, und esset ihre Früchte. *2Kön.19,29.

31. Denn die Erretteten vom Hause Juda, und die überbleiben, werden noch wiederum unter sich * wurzeln, und über sich Frucht tragen. *Sir.39,18.

32. Denn von Jerusalem werden noch ausgehen, die übergeblieben sind, und die Erretteten von dem Berge Zion. Solches wird thun der Eifer des HErrn Zebaoth.

33. Darum spricht der HErr also vom Könige zu Assyrien: Er soll nicht kommen in diese Stadt, und soll auch keinen Pfeil daselbst hinschießen, und kein Schild davor kommen, und soll keinen Wall um sie schütten;

34. Sondern des Weges, deß er gekommen ist, soll er wiederkehren; daß er in diese Stadt nicht komme, spricht der HErr.

35. Denn * ich will diese Stadt schützen, daß ich ihr aushelfe um meinet willen, und um meines Dieners Davids willen. *2Kön.20,6.

36. Da fuhr aus der Engel des HErrn, und * schlug im assyrischen Lager hundert fünf und achtzig tausend Mann. Und da sie sich des Morgens früh aufmachten; siehe, da lag es alles eitel todte Leichname. *2Kön.19,35. Jes.17,14. 31,8.

37. Und der König zu Assyrien, Sanherib, brach auf, zog weg, und kehrete wieder heim, und blieb zu Ninive.

38. Es begab sich auch, da er anbetete im Hause Nisrochs, seines Gottes, schlugen ihn seine Söhne, Adramelech und SarEzer, mit dem Schwerdt; und sie flohen in das Land Ararat. Und sein Sohn AssarHaddon ward König an seiner Statt.

Das 38. Capitel.

Hiskiä tödtliche Krankheit, Genesung und Lob GOttes.

1. Zu der Zeit * ward Hiskia todtkrank. Und der Prophet Jesaia, der Sohn Amoz kam zu ihm, und sprach zu ihm: So spricht der HErr: Bestelle dein Haus; denn du wirst sterben, und nicht lebendig bleiben. *2Kön.20,1. 2Chron.32,24.

2. Da wandte Hiskia sein Angesicht zu der Wand, und betete zum HErrn,

3. Und sprach: Gedenke doch, HErr, wie ich vor dir gewandelt habe in der Wahrheit mit * vollkommnem Herzen; und habe gethan, was dir gefallen hat. Und Hiskia weinete sehr. *2Kön.18,4-6.

4. Da geschahe das Wort des HErrn zu Jesaia, und sprach:

5. Gehe hin, und sage Hiskia: So spricht der HErr, der GOtt deines Vaters Davids: Ich habe dein Gebet gehöret, und deine Thränen gesehen; siehe, ich will deinen Tagen noch funfzehn Jahre zulegen.

6. Und will dich samt dieser Stadt erretten von der Hand des Königs zu Assyrien; denn ich will diese Stadt wohl vertheidigen.

7. Und habe dir das zum Zeichen von dem HErrn, daß der HErr solches thun wird, was er geredet hat:

8. Siehe, ich will den Schatten am Sonnenzeiger Ahas zehn Linien zurück ziehen, über welche er gelaufen ist, daß die Sonne

Digitized by Google

Sonne zehn Linien zurück laufen soll am Zeiger, über welche sie gelaufen ist.

9. Diß ist die Schrift Hiskiä, des Königs Judas, da er krank gewesen, und von der Krankheit gesund geworden war.

10. Ich sprach: Nun muß ich zur Höllen Pforten fahren, da meine Zeit aus war, da ich gedachte noch länger zu leben.

11. Ich sprach: Nun muß ich nicht mehr sehen den HErrn, *ja den HErrn im Lande der Lebendigen; nun muß ich nicht mehr schauen die Menschen bey denen, die ihre Zeit leben. *Pf.27,13.

12. Meine Zeit ist dahin, und von mir aufgeräumet, wie eines Hirten Hütte; und reisse mein Leben ab, wie ein Weber. Er saugt mich dürre aus. Du machst es mit mir ein Ende, den Tag vor Abend.

13. Ich dachte: Möchte ich bis Morgen leben! Aber er zerbrach mir alle meine Gebeine, *wie ein Löwe; denn du machst es mit mir aus, den Tag vor Abend. *Hiob 10,16.

14. Ich * winselte wie ein Kranich und Schwalbe, und girrete wie eine Taube; meine Augen wollen mir brechen: HErr, ich leide Noth, lindre mirs. *c.59,11.

15. O wie will ich noch reden, daß er mir zugesagt hat, und thut es auch. Ich werde mich scheuen alle mein Lebtage vor solcher Betrübniß meiner Seele.

16. HErr, davon lebet man, und das Leben meines Geistes stehet gar in demselben; denn du ließest mich entschlafen, und machtest mich leben.

17. Siehe, um Trost war mir sehr bange. DU aber hast dich meiner Seele herzlich angenommen, daß sie nicht verdürbe; denn * du wirfst alle meine Sünde hinter dich zurück. *Pf.32,1.2. Mich.7,18.19.

18. Denn die Hölle lobt dich nicht, so rühmt dich der Tod nicht, und die in die Grube fahren, warten nicht auf deine Wahrheit;

19. Sondern allein die da leben, loben dich, wie ich jetzt thue. Der Vater wird den Kindern deine Wahrheit kund thun.

20. HErr, hilf mir; so wollen wir meine Lieder singen, so lange wir leben, im Hause des HErrn.

21. Und Jesaia hieß, man sollte ein Pflaster von Feigen nehmen und auf seine Drüse legen, daß er gesund würde.

22. Hiskia aber sprach: Welch ein Zeichen ist das, daß ich hinauf zum Hause des HErrn soll gehen?

Das 39. Capitel.

Hiskiä Ehrgeiz wird gestraft.

1. Zu der Zeit * sandte Merodach Baladan, der Sohn Baladans, König zu Babel, Briefe und Geschenke zu Hiskia; denn er hatte gehöret, daß er krank, und wieder stark geworden wäre. *2Kön.20,12

2. Deß freuete sich Hiskia, und zeigte ihnen das Schatzhaus, Silber und Gold, und Specerey, köstliche Salben, und alle seine Zeughäuser, und allen Schatz, den er hatte. Nichts war, das ihnen Hiskia nicht zeigte in seinem Hause und in seiner Herrschaft.

3. Da kam der Prophet Jesaia zum Könige Hiskia, und sprach zu ihm: Was sagen diese Männer? Und von wannen kommen sie zu dir? Hiskia sprach: Sie kommen von ferne zu mir, nemlich von Babel.

4. Er aber sprach: Was haben sie in deinem Hause gesehen? Hiskia sprach: Alles, was in meinem Hause ist, haben sie gesehen; und ist nichts, das ich ihnen nicht hätte gezeiget in meinen Schätzen.

5. Und Jesaia sprach zu Hiskia: Höre das Wort des HErrn Zebaoth.

6. Siehe, es kommt die Zeit, daß alles, was in deinem Hause ist, und was deine Väter gesammlet haben bis auf diesen Tag, wird gen Babel gebracht werden; daß nichts bleiben wird, spricht der HErr.

7. Dazu werden sie deine Kinder, so von dir kommen werden und du zeugen wirst, nehmen, und müssen Kämmerer seyn im Hofe des Königs zu Babel.

8. Und Hiskia sprach zu Jesaia: Das Wort des HErrn ist gut, das du sagest. Und sprach: Es sey nur Friede und Treue, weil ich lebe.

Das 40. Capitel.

Zukunft Christi. Seines Vorläufers Predigt. (Epist. am Tage S. Johannis, des Täufers.)

1. Tröstet, tröstet mein Volk, spricht euer GOtt;

2. Re-

Digitized by Google

2. Redet * mit Jerusalem freundlich, und prediget ihr, daß ihre Ritterschaft ein Ende hat, denn ihre Missethat ist vergeben; denn sie hat zweyfältiges empfangen von der Hand des HErrn, um alle ihre Sünde. *Hos.2,14. Zeph.3,9.

3. Es * ist eine Stimme eines Predigers in der Wüste: Bereitet dem HErrn den Weg, machet auf dem Gefilde eine ebene Bahn unserm GOtt. *Matth.3,3. Marc.1,3. Luc.3,4.

4. Alle Thäler sollen erhöhet werden, und alle Berge und Hügel sollen geniedriget werden, und was ungleich ist, soll eben, und was höckricht ist, soll schlecht werden;

5. Denn die Herrlichkeit des HErrn soll geoffenbaret werden; und alles Fleisch mit einander wird sehen, daß des HErrn Mund redet.]

6. Es spricht eine Stimme: Predige! Und er sprach: Was soll ich predigen? Alles * Fleisch ist Heu, und alle seine Güte ist wie eine Blume auf dem Felde. *c.51,12.

7. Das Heu verdorret, die Blume verwelket; denn des HErrn Geist bläset darein. Ja, das Volk ist das Heu.

8. Das Heu verdorret, die Blume verwelket; aber das * Wort unsers GOttes bleibt ewiglich. *Ps.119,89. Luc.21,33.

9. Zion, du Predigerin, steige auf einen hohen Berg. Jerusalem, du Predigerin, hebe deine Stimme auf mit Macht, hebe auf, und fürchte dich nicht; sage den Städten Judas: Siehe, da ist euer GOtt.

10. Denn siehe, der HErr HErr kommt gewaltiglich; und sein Arm wird herrschen. Siehe, sein Lohn ist bey ihm, und seine * Vergeltung ist vor ihm. *Röm.2,6.

11. Er wird seine Heerde weiden, wie * ein Hirte; er wird die Lämmer in seine Arme sammlen, und in seinem Busen tragen, und die Schafmütter führen. *Joh.10,11.12.

12. Wer misset die Wasser mit der Faust, und fasset den Himmel mit der Spanne, und begreift die Erde mit einem Dreyling, und wiegt die Berge mit einem Gewicht, und die Hügel mit einer Wage?

13. * Wer unterrichtet den Geist des HErrn, und welcher Rathgeber unterweiset ihn? *Jer.23,18. Röm.11,34.

14. Wen fragt er um Rath, der ihm Verstand gebe, und lehre ihn den Weg des Rechts, und lehre ihn die Erkenntniß, und unterweise ihn den Weg des Verstandes?

15. Siehe, die Heiden sind geachtet wie ein Tropfen, so im Eimer bleibt, und wie ein Scherflein, so in der Wage bleibt. Siehe, die Inseln sind wie ein Stäublein.

16. Der Libanon wäre zu gering zum Feuer, und seine Thiere zu gering zum Brandopfer.

17. Alle Heiden sind vor * ihm nichts, und wie ein Nichtiges und Eiteles geachtet. *Ps.39,6.12. Weish.2,5.

18. Wem wollt ihr denn * GOtt nachbilden? Oder was für ein Gleichniß wollt ihr ihm zurichten? *c.46,5.

19. Der Meister gießt wohl ein Bild, und der Goldschmidt übergoldet es und macht silberne Ketten daran.

20. Deßgleichen wer eine arme Hebe vermag, der wählt ein Holz, das nicht fault; und sucht einen klugen Meister dazu, der ein Bild fertige, das beständig sey.

21. Wisset ihr nicht? Höret ihr nicht? Ist es euch nicht vormals verkündiget? Habt ihr es nicht verstanden von Anbeginn der Erde?

22. Er sitzt über dem Kreis der Erde; und die darauf wohnen, sind wie Heuschrecken. Der den * Himmel ausdehnet wie ein dünnes Fell, und breitet sie aus wie eine Hütte, da man innen wohnet; *c.44,24. Ps.104,2.

23. Der die Fürsten zu nichte macht, und die Richter auf Erden eitel macht,

24. Als hätte ihr Stamm weder Pflanzen, noch Samen, noch Wurzel in der Erde, daß sie, wo ein Wind unter sie wehet, verdorren, und sie ein Windwirbel wie Stoppeln wegführet.

25. Wem wollt ihr denn mich nachbilden, dem ich gleich sey, spricht der Heilige?

26. Hebet eure Augen in die Höhe, und sehet! Wer hat solche Dinge geschaffen, und führet ihr Heer bey der Zahl heraus, der sie alle * mit Namen rufet? Sein Vermögen und starke Kraft ist so groß, daß nicht an einem fehlen kann. *Ps.147,4.

27. Warum sprichst du denn, Jakob, und du, Israel, sagst: Mein Weg ist dem HErrn verborgen, und mein Recht gehet vor meinem GOtt über?

28. Weißt

28. Weißt du nicht? Hast du nicht gehöret? Der HErr, der ewige GOtt, *der die Enden der Erde geschaffen hat, wird nicht müde noch matt; sein Verstand ist unausforschlich. *c.42,5. 45,12.

29. Er giebt dem Müden Kraft, und Stärke genug dem Unvermögenden.

30. Die Knaben werden müde und matt, und die Jünglinge fallen.

31. Aber die auf den HErrn harren, kriegen neue Kraft, daß sie auffahren mit Flügeln *wie Adler, daß sie laufen, und nicht matt werden, daß sie wandeln, und nicht müde werden. *Ps.103,5.

Das 41. Capitel.

Eitelkeit des Götzendienstes.

1. Laß die Inseln vor mir schweigen, und die Völker sich stärken. Laß sie herzu treten und nun reden, *laßt uns mit einander rechten. *c.1,18. 43,26. Jer.2,35.

2. Wer hat den * Gerechten vom Aufgang erweckt? Wer rief ihn, daß er ginge? Wer gab die Heiden und Könige vor ihm, daß er ihrer mächtig ward; und gab sie seinem Schwerdt, wie Staub, und seinem Bogen, wie zerstreuete Stoppeln; *1Mos.12,1. 17,1. Ap.Gesch.7,3.

3. Daß er ihnen nachjagete, und zog durch mit Frieden, und ward des Weges noch nie müde?

4. Wer thut es, und macht es, und ruft alle Menschen nach einander vom Anfang her? Ich bin es, der HErr, beydes * der Erste und der Letzte. *c.44,6. 48,12. Offenb.1,17.

5. Da das die Inseln sahen, fürchteten sie sich, und die Enden der Erde erschraken; sie naheten und kamen herzu.

6. Einer half dem andern, und sprach zu seinem Nächsten: Sey getrost!

7. Der Zimmermann nahm den Goldschmidt zu sich, und machten mit dem Hammer das Blech glatt auf dem Amos, und sprachen: Das wird fein stehen; und hefteten es mit Nägeln, daß es nicht sollte wackeln.

8. Du aber, *Israel, mein Knecht, Jakob, den ich erwählet habe, du Samen Abrahams, meines Geliebten; *c.43,10.

9. Der ich dich gestärket habe von der Welt Ende her, und habe dich berufen von ihren Gewaltigen, und sprach zu dir: Du sollst mein Knecht seyn; denn ich erwähle dich, und verwerfe dich nicht.

10. Fürchte * dich nicht, Ich bin mit dir; weiche nicht, denn Ich bin dein GOtt. Ich stärke dich, ich helfe dir auch, ich erhalte dich durch die rechte Hand meiner Gerechtigkeit. *c.43,1.

11. Siehe, sie sollen zu Spott und zu Schanden werden, Alle, die dir gram sind, sie sollen werden als nichts; und die Leute, so mit dir hadern, sollen umkommen,

12. Daß du nach ihnen fragen * möchtest, und wirst sie nicht finden. Die Leute, so mit dir zanken, sollen werden als nichts, und die Leute, so wider dich streiten, sollen ein Ende haben. *Ps.37,36.

13. Denn Ich bin der HErr, dein GOtt, der deine rechte Hand stärket, und zu dir spricht: Fürchte dich nicht, Ich helfe dir.

14. So fürchte dich nicht, du Würmlein Jakob, ihr armer Haufe Israel. Ich helfe dir, spricht der HErr, und *dein Erlöser, der Heilige in Israel. *c.43,3. 59,20.

15. Siehe, ich habe dich zum scharfen neuen Dreschwagen gemacht, der Zacken hat, daß du sollst Berge zerdreschen und zermalmen, und die Hügel wie Spreu machen.

16. Du sollst sie zerstreuen, daß sie der Wind wegführe und der Wirbel verwehe. Du aber wirst fröhlich seyn am HErrn, und wirst dich rühmen des Heiligen in Israel.

17. Die Elenden und Armen suchen Wasser, und ist nichts da; ihre Zunge verdorret vor Durst. Aber Ich, der HErr, will sie erhören, ich, der GOtt Israels, will sie nicht verlassen.

18. Sondern ich will Wasserflüsse auf den Höhen öffnen, und Brunnen mitten auf den Feldern; ich will die * Wüste zu Wasserseen machen, und das dürre Land zu Wasserquellen; *c.43,20.

19. Ich will in der Wüste geben Cedern, Fören, Myrten und Kiefern; ich will auf dem Gefilde geben Tannen, Büchen und Buchsbaum mit einander;

20. Auf daß man sehe und erkenne, und merke und verstehe zugleich, daß des HErrn Hand habe solches gethan, und der Heilige in Israel habe solches geschaffen.

21. So

21. So laßt eure Sache herkommen, spricht der HErr; bringet her, worauf ihr stehet, spricht der König in Jakob.

22. Laßt sie * herzu treten, und uns verkündigen, was künftig ist. Verkündiget uns, und weissaget etwas zuvor; laßt uns mit unserm Herzen darauf achten und merken, wie es hernach gehen soll; oder laßt uns doch hören, was zukünftig ist; *c.43,8.9. 44,7.

23. Verkündiget uns, was hernach kommen wird, so wollen wir merken, daß ihr Götter seyd. Trotz, thut Gutes oder Schaden; so wollen wir davon reden, und mit einander schauen.

24. Siehe, ihr seyd aus nichts, und euer Thun ist auch aus nichts; und euch wählen ist ein Greuel.

25. Ich aber erwecke einen von Mitternacht, und kommt vom Aufgang der Sonne. Er wird ihnen meinen Namen predigen; und wird über die Gewaltigen gehen, wie über Leimen; und wird den Koth treten, wie ein Töpfer.

26. Wer kann etwas verkündigen von Anfang? So wollen wir es vernehmen; oder weissagen zuvor? So wollen wir sagen: Du redest recht. Aber da ist kein Verkündiger, keiner, der etwas hören ließe, keiner, der von euch ein Wort hören möge.

27. Ich bin der Erste, der zu Zion sagt: Siehe, da ist es; und ich * gebe Jerusalem Prediger. *Matth.23,34.

28. Dort aber schaue ich, aber da ist Niemand; und sehe unter sie, aber da ist kein Rathgeber; ich frage sie, aber da antworten sie nichts.

29. Siehe, es ist alles eitel Mühe und nichts mit ihrem Thun; ihre * Götzen sind Wind und eitel. *Ps.96,5.

Das 42. Capitel.

Christi Gutigkeit, der Juden Undank.

1. Siehe, das ist * mein Knecht, ich erhalte ihn; und mein Auserwählter, an † welchem meine Seele Wohlgefallen hat. Ich habe ihm meinen ** Geist gegeben, er wird das Recht unter die Heiden bringen. *Matth.12,18. †Matth.3,17. 17,5. 2Petr.1,17. **c.11,2.

2. Er wird nicht schreyen noch rufen, und seine Stimme wird man nicht hören auf den Gassen.

3. Das * zerstoßne Rohr wird er nicht zerbrechen, und das glimmende Tocht wird er nicht auslöschen. Er wird das Recht wahrhaftiglich halten lehren. *Matth.12,20. Ps.34,19.

4. Er wird nicht mürrisch noch greulich seyn, auf daß er auf Erden das Recht anrichte; und die Inseln werden auf sein Gesetz warten.

5. So spricht GOtt, der HErr, der die Himmel schaffet und ausbreitet, der die Erde macht und ihr Gewächs, der dem Volk, so darauf ist, den Odem gibt, und den Geist denen, die darauf gehen:

6. Ich der HErr, habe dich gerufen mit Gerechtigkeit, und habe dich bey deiner Hand gefasset, und habe dich behütet, und habe dich zum Bund unter das Volk gegeben, zum Licht * der Heiden; *c.9,2. 49,6. 60,1.

7. Daß du sollst öffnen die Augen der Blinden, und die Gefangenen aus dem Gefängniß führen, und die da sitzen in der *Finsterniß, aus dem Kerker. *Matth.4,16.

8. *Ich der HErr, das ist mein Name; †und will meine Ehre keinem andern geben, noch meinen Ruhm den Götzen. *2Mos.3,15. †c.48,11.

9. Siehe, was kommen soll, verkündige Ich zuvor, und verkündige Neues; ehe denn es aufgehet, lasse ich es euch hören.

10. Singet dem HErrn ein neues Lied, sein Ruhm ist an der Welt Ende; die im Meer fahren, und was darinnen ist, die Inseln, und die darinnen wohnen.

11. Rufet laut, ihr Wüsten und die Städte darinnen, samt den Dörfern, da *Kedar wohnet. Es jauchzen, die im Felsen wohnen, und rufen von den Höhen der Berge. *c.60,7.

12. Laßt sie * dem HErrn die Ehre geben, und seinen Ruhm in den Inseln verkündigen. *Offenb.14,7.

13. Der HErr wird ausziehen wie ein Riese, er wird den Eifer aufwecken wie ein Kriegsmann; er wird jauchzen und tönen, er wird seinen Feinden obliegen.

14. Ich * schweige wohl eine Zeitlang, und bin stille, und enthalte mich. Nun aber will ich, wie eine Gebärerin schreyen; ich will sie verwüsten, und alle verschlingen; *c.57,11. Ps.50,21.

15. Ich

15. Ich will Berge und Hügel verwüsten, und alles ihr Gras verdorren; und will die Wasserströme zu Inseln machen, und die Seen austrocknen.

16. Aber die Blinden will ich auf dem Wege leiten, den sie nicht wissen; ich will sie führen auf den Steigen, die sie nicht kennen; ich will die Finsterniß vor ihnen her zum Licht machen, und das * Höckerichte zur Ebene. Solches will ich ihnen thun, und sie nicht verlassen. *c.40,4.

17. Aber die sich auf Götzen verlassen, und * sprechen zum gegossenen Bilde: Ihr seyd unsere Götter; † die sollen zurück kehren und zu Schanden werden. *c.44,10.17. Ps.115,4. †Ps.6,11. Jes.1,29.

18. Höret, * ihr Tauben; und schauet her, ihr Blinden, daß ihr sehet. *c.43,8.

19. Wer ist so blind, als mein Knecht? Und wer ist so taub, wie mein Bote, den ich sende? Wer ist so blind, als der Vollkommene? Und so blind, als der Knecht des HErrn?

20. Man * predigt wohl viel, aber sie halten es nicht; man sagt ihnen genug, aber sie wollen es nicht hören. *c.53,1.

21. Noch will ihnen der HErr wohl um seiner Gerechtigkeit willen, daß er das Gesetz herrlich und groß mache.

22. Es ist ein beraubtes und geplündertes Volk; sie sind allzumal verstrickt in Höhlen, und versteckt in den Kerkern; sie sind zum Raub geworden, und ist kein Erretter da; geplündert, und ist Niemand, der da sage: Gib sie wieder her.

23. Wer ist unter euch, der solches zu Ohren nehme, der aufmerke und höre, das hernach kommt?

24. Wer hat Jakob * übergeben zu plündern, und Israel den Räubern? Hat es nicht der HErr gethan, an dem wir gesündiget haben? Und sie wollten auf seinen Wegen nicht wandeln, und gehorchten seinem Gesetz nicht. *Jer.2,19.

25. Darum hat er über sie ausgeschüttet den Grimm seines Zorns, und eine Kriegsmacht; und hat sie umher angezündet, aber sie merken es nicht; und hat sie angesteckt, aber sie * nehmen es nicht zu Herzen. *c.57,1.

Das 43. Capitel.

Die Kirche hat Trost bey Christo und seinem Leiden

1. Und nun spricht der HErr, der dich geschaffen hat, Jakob, und dich gemacht hat, Israel: Fürchte * dich nicht, denn ich habe dich erlöset; ich habe dich bey deinem Namen gerufen; du bist mein. *c.44,2.

2. Denn so du durchs * Wasser gehest, will Ich bey dir seyn, daß dich die Ströme nicht sollen ersäufen; und so du ins † Feuer gehest, sollst du nicht brennen und die Flamme soll dich nicht anzünden. *Ps.66,12. †Dan.3,17.27.

3. Denn Ich bin der HErr, dein GOtt, der Heilige in Israel, dein Heiland. Ich habe Egypten, Mohren und Seba an deine Statt zur Versöhnung gegeben.

4. Weil du so werth bist vor meinen Augen geachtet, mußt du auch herrlich seyn, und Ich habe dich lieb; darum gebe ich Menschen an deine Statt, und Völker für deine Seele.

5. So * fürchte dich nun nicht, denn Ich bin bey dir. Ich will vom Morgen deinen Samen bringen, und will dich vom Abend sammlen; *c.44,2.

6 Und will sagen gegen Mitternacht: Gib her; und gegen Mittag: Wehre nicht. Bringe meine Söhne von ferne her, und meine Töchter von der Welt Ende,

7. Alle, die mit meinem * Namen genannt sind; nemlich die ich geschaffen habe zu meiner Herrlichkeit, und sie zubereitet und gemacht. *Jer.14,7.9. 15,16.

8. Laß hervortreten das blinde Volk, welches doch Augen hat; und die Tauben, die doch Ohren haben.

9. Laßt alle Heiden zusammen kommen zuhauf, und sich die Völker versammlen, Welcher ist unter ihnen, der solches verkündigen möge, und uns hören lasse vorhin, was geschehen soll? Laßt sie ihre Zeugen darstellen, und beweisen, so wird man es hören, und * sagen: Es ist die Wahrheit. *c.41,22.26.

10. Ihr aber seyd meine Zeugen, spricht der HErr, und mein * Knecht, den ich erwählet habe; auf daß ihr wisset und mir glaubet und verstehet, daß Ich es bin. Vor mir ist kein GOtt gemacht, so wird auch nach mir keiner seyn. *c.41,8.

Digitized by Google

11. Ich, * Ich bin der HErr, und ist außer mir kein Heiland. *c.44,6.8. Ps.18,32. Hos.13,4.9.14.

12. Ich habe es verkündiget, und habe auch geholfen; und habe es euch sagen lassen, und ist kein fremder [Gott] unter euch. Ihr seyd meine Zeugen, spricht der HErr; so bin ich GOtt.

13. Auch bin Ich, ehe denn nie kein Tag war; und ist Niemand, der aus meiner Hand erretten kann; ich wirke, wer will es abwenden?

14. So spricht der HErr, euer Erlöser, der Heilige in Israel: Um euret willen habe ich gen Babel geschickt, und habe die Riegel alle herunter gestoßen, und die klagende Chaldäer in die Schiffe gejaget.

15. Ich bin der HErr, euer Heiliger, der ich Israel geschaffen habe, euer König.

16. So spricht der HErr, der * im Meer Weg, und in starken Wassern Bahn macht; *2Mos.14,22.

17. Der heraus bringt Wagen und Roß, Heer und Macht, daß sie auf einem Haufen da liegen, und nicht aufstehen, daß sie verlöschen, wie ein Docht verlöschet:

18. Gedenket nicht an das Alte, und achtet nicht auf das Vorige.

19. Denn siehe, ich will * ein Neues machen, jetzt soll es aufwachsen; daß ihr erfahren werdet, daß ich Weg in der Wüste mache, und Wasserströme in der Einöde; *2Cor.5,17. Offenb.21,5.

20. Daß mich das Thier auf dem Felde preise, die Drachen und Straussen. Denn ich will * Wasser in der Wüste, und Ströme in der Einöde geben, zu tränken mein Volk, meine Auserwählten. *c.41,18.

21. Diß Volk habe ich mir zugerichtet, es soll meinen Ruhm erzählen.

22. Nicht, daß du mich hättest gerufen, Jakob, oder, daß du um mich gearbeitet hättest, Israel.

23. Mir zwar hast du nicht gebracht Schafe deines Brandopfers, noch mich geehret mit deinen Opfern; mich hat deines Dienstes nicht gelüstet im Speisopfer, habe auch nicht Lust an deiner Arbeit im Weihrauch.

24. Mir hast du nicht um Geld Kalmus gekauft; mich hast du mit dem Fetten deiner Opfer nicht gefüllet. Ja, mir hast du Arbeit gemacht in deinen Sünden, und hast mir Mühe gemacht in deinen Missethaten.

25. * Ich, Ich tilge deine Uebertretung um meinet willen, und gedenke deiner Sünden nicht. *c.44,22. Jer.31,34.

26. Erinnere mich, laß * uns mit einander rechten; sage an, wie du gerecht willst seyn. *c.58,2. Jer.2,35.

27. * Deine Voreltern haben gesündiget, und deine Lehrer haben wider mich gemißhandelt. *Dan.9,6.8.

28. Darum habe ich die Fürsten des Heiligthums entheiliget, und habe Jakob zum Bann gemacht, und Israel zum Hohn.

Das 44. Capitel.

GOttes Majestät wird gepriesen; der Götzendienst verworfen.

1. So höre nun, mein Knecht Jakob, und Israel, den ich erwählet habe.

2. So spricht der HErr, * der dich gemacht und zubereitet hat, und der dir beystehet von Mutterleibe an: † Fürchte dich nicht, mein Knecht Jakob, und du Frommer, den ich erwählet habe. *c.43,1.5. Ps.139,14. †Jer.30,10.

3. Denn ich will * Wasser gießen auf die Durstigen, und Ströme auf die Dürren; ich will meinen Geist auf deinen Samen gießen, und meinen Segen auf deine Nachkommen, *Hes.36,25. Joel 3,1. Joh.7,38.

4. Daß sie wachsen sollen wie Gras, wie die *Weiden an den Wasserbächen. *Ps.1,3.

5. Dieser wird sagen: Ich bin des HErrn, und Jener wird genannt werden mit dem Namen Jakob; und dieser wird sich mit seiner Hand dem HErrn zuschreiben und wird mit dem Namen Israel genannt werden.

6. So spricht der HErr, der König Israels, und sein Erlöser, der HErr Zebaoth. *Ich bin der Erste, und Ich bin der Letzte, und † außer mir ist kein GOtt. *c.41,4. 48,12. †c.45,5.14.

7. Und wer ist mir * gleich, der da rufe und verkündige, und mir es zurichte, der ich von der Welt her die Völker setze? † Laßt sie ihnen die Zeichen, und was kommen soll, verkündigen. *c.45,25. †c.41,22.

8 Fürchtet euch nicht, und erschrecket nicht. Habe ich es nicht dazumal dich hören lassen, und verkündiget? Denn ihr seyd meine

Digitized by Google

meine Zeugen. Ist auch ein GOtt außer mir? Es ist kein Hort, ich weiß ja keinen.

9. Die Götzenmacher sind allzumal eitel, und ihr Köstliches ist kein nütze. Sie sind ihre Zeugen, und sehen nichts, merken auch nichts; darum müssen sie zu Schanden werden.

10. Wer sind sie, die einen Gott machen, und * Götzen gießen, der kein nütze ist?

*c.45,16. Jer.51,17.47.

11. Siehe, * alle ihre Genossen werden zu Schanden; denn es sind Meister aus Menschen. Wenn sie gleich alle zusammen treten, müssen sie dennoch sich fürchten und zu Schanden werden. *Jer.10,14.

12. Es * schmiedet einer das Eisen in der Zange, arbeitet in der Glut, und bereitet es mit Hämmern, und arbeitet daran mit ganzer Kraft seines Arms; leidet auch Hunger, bis er nimmer kann; trinkt auch nicht Wasser, bis er matt wird.

*c.40,19.

13. Der * andere zimmert Holz, und misset es mit der Schnur, und zeichnet es mit Röthelstein, und behauet es, und zirkelt es ab, und macht es wie ein Mannsbild, wie einen schönen Menschen, der im Hause wohne. *c.40,20. 41,7. Weish.13,11. Jer.10,3.

14. Er gehet frisch daran unter den Bäumen im Walde, daß er Cedern abhaue, und nehme Büchen und Eichen; ja eine Ceder, die gepflanzet, und die vom Regen erwachsen ist,

15. Und die den Leuten Feuerwerk gibt; davon man nimmt, daß man sich dabey wärme, und die man anzündet, und Brod dabey backet. Daselbst macht er einen Gott von, und betet es an; er macht einen Götzen daraus, und kniet davor nieder.

16. Die Hälfte verbrennet er im Feuer, und über der andern Hälfte isset er Fleisch, er bratet einen Braten und sättigt sich, wärmet sich auch und spricht: Hoja, ich bin warm geworden, ich sehe meine Lust am Feuer.

17. Aber das Uebrige macht er zum Gott, daß es sein Götze sey, davor er kniet, und niederfället, und betet, und spricht: Errette mich, denn Du bist mein Gott.

18. Sie wissen nichts, und verstehen nichts; denn sie sind verblendet, daß ihre Augen nicht sehen, und ihre Herzen nicht merken können,

19. Und gehen nicht in ihr Herz; keine Vernunft noch Witz ist da, daß sie doch dächten: Ich habe die Hälfte mit Feuer verbrannt, und habe auf den Kohlen Brod gebacken, und Fleisch gebraten und gegessen; und sollte das Uebrige zum Greuel machen, und sollte knieen vor einem Klotz?

20. Es gibt Asche und täuscht das Herz, das sich zu ihm neiget; und kann seine Seele nicht erretten. Noch denkt er nicht: Ist das auch Trügerey, das meine rechte Hand treibet?

21. Daran gedenke, Jakob, und Israel, denn Du bist mein Knecht. Ich habe dich zubereitet, daß Du mein Knecht seyst; Israel, vergiß meiner nicht.

22. Ich * vertilge deine Missethat wie eine Wolke, und deine Sünde wie den Nebel. Kehre dich zu mir, denn ich erlöse dich. *c.1,18. 43,25.

23. Jauchzet, * ihr Himmel, denn der HErr hat es gethan; rufe, du Erde, herunter; ihr † Berge, frohlocket mit Jauchzen; der Wald und alle Bäume darinnen; denn der HErr hat Jakob erlöset, und ist in Israel herrlich.

*c.49,13. Ps.96,11. †c.55,12.

24. So spricht der HErr, dein Erlöser, der dich von Mutterleibe hat zubereitet: Ich bin der HErr, der alles thut, der * den Himmel ausbreitet allein, und die Erde weit macht ohne Gehülfen; *c.40,22.

25. Der die Zeichen der Wahrsager zu nichte, und die Weissager toll macht; der die Weisen zurück kehret, und ihre Kunst zur Thorheit macht;

26. Bestätiget aber das Wort seines Knechts, und den Rath seiner Boten vollführet; der zu Jerusalem spricht: Sey bewohnet; und zu den Städten Judas: Seyd gebauet; und der ich ihre Verwüstung aufrichte;

27. Der ich spreche zu der *Tiefe: Versiege; und zu den Strömen: Vertrocknet; *2Mos.14,21. Jos.3,16.

28. Der ich spreche zu Kores: Der ist mein Hirte, und soll allen meinen Willen vollenden, daß man sage zu Jerusalem: Sey gebauet; und zum Tempel: Sey gegründet.

Das 45. Capitel.

Erlösung aus der babylonischen Gefangenschaft.

1. So spricht der HErr zu seinem Gesalbten, dem * Kores, den ich bey

ſeiner rechten Hand ergreife, daß ich die Heiden vor ihm unterwerfe und den Königen das Schwerdt abgürte; auf daß vor ihm die Thüren geöffnet werden, und die Thore nicht verſchloßen bleiben:

*c.44,28. 2Chron.36,22.

2. Ich will vor dir hergehen, und die Höcker eben machen; ich will die ehernen Thüren zerſchlagen, und die eiſernen Riegel zerbrechen;

3. Und will dir geben die heimlichen Schätze, und die verborgenen Kleinode; auf daß du erkenneſt, daß Ich der HErr, der GOtt Iſraels, dich * bey deinem Namen genannt habe, *c.43,1.

4. Um Jakobs, meines Knechts, willen, und um Iſraels, meines Auserwählten, willen. Ja, ich rief dich bey deinem Namen, und nannte dich, da du mich noch nicht kanntest.

5. Ich * bin der HErr, und ſonſt keiner mehr; kein GOtt iſt, ohne ich. Ich habe dich gerüſtet, da du mich noch nicht kanntest; *5Moſ.4,35. 32,39.

6. Auf daß man erfahre, beydes von der Sonne Aufgang und der Sonne Niedergang, daß außer mir nichts ſey. Ich bin der HErr, und keiner mehr;

7. Der ich * das Licht mache, und ſchaffe die Finſterniß; der ich Frieden gebe, und † ſchaffe das Uebel. Ich bin der HErr, der ſolches alles thut. *1Moſ.1,4. †Amos 3,6. Mich.1,12.

8. Treufelt, ihr Himmel, von oben; und die Wolken * regnen die Gerechtigkeit. Die Erde thue ſich auf, und bringe Heil, und Gerechtigkeit wachſe mit zu. Ich, der HErr, ſchaffe es. *Hoſ.10,12.

9. Wehe dem, der * mit ſeinem Schöpfer hadert, nemlich der Scherbe mit dem Töpfer des Thons. Spricht auch der † Thon zu ſeinem Töpfer: Was machſt du? Du beweiſeſt deine Hände nicht an deinem Werk. *1Sam.2,10. †Jer.18,6. Weish.15,7. Sir. 33,13. Röm. 9,21.

10. Wehe dem, der zum Vater ſagt: Warum haſt du mich gezeuget? Und zum Weibe: Warum gebiereſt du?

11. So ſpricht der HErr, der Heilige in Iſrael und ihr Meiſter: Fordert von mir die Zeichen; weiſet meine Kinder und das Werk meiner Hände zu mir.

12. Ich * habe die Erde gemacht, und den Menſchen darauf geſchaffen. Ich bin es, deß Hände den † Himmel ausgebreitet haben, und habe allem ſeinem Heer geboten. *c.40,28. 42,5 †Pſ.33,6. 104,2.

13. Ich habe ihn erwecket in Gerechtigkeit, und alle ſeine Wege will ich eben machen. Er ſoll meine Stadt bauen, und meine Gefangene los laſſen, nicht um Geld noch um Geſchenke, ſpricht der HErr Zebaoth.

14. So ſpricht der HErr: Der Egypter Handel, und der Mohren Gewerbe, und der langen Leute zu Seba, werden ſich dir ergeben und dein eigen ſeyn; ſie werden dir folgen, in Feſſeln werden ſie gehen, und werden vor dir niederfallen, und dir flehen; denn bey dir iſt GOtt, und iſt ſonſt * kein GOtt nicht mehr. *c.44,6.

15. Fürwahr, Du biſt ein verborgener GOtt, du GOtt Iſraels, der Heiland.

16. Aber die * Götzenmacher müſſen alleſammt mit Schanden und Hohn beſtehen, und mit einander ſchamroth hingehen. *c.44,9.11.

17. Iſrael aber wird erlöſet durch den HErrn, durch eine ewige Erlöſung, und wird nicht zu Schanden noch zu Spott immer und ewiglich.

18. Denn ſo ſpricht der HErr, der den Himmel geſchaffen hat, der GOtt, der die Erde zubereitet hat, und hat ſie gemacht und zugerichtet, und ſie nicht gemacht hat, daß ſie leer ſoll ſeyn, ſondern ſie zubereitet hat, daß man darauf wohnen ſoll: Ich bin der HErr, und iſt keiner mehr.

19. Ich habe nicht in das Verborgene geredet, im finſtern Ort der Erde. Ich habe nicht zum Samen Jakobs vergeblich geſagt: * Suchet mich. Denn Ich bin der HErr, der von Gerechtigkeit redet, und verkündiget, das da recht iſt. *Pſ.27,8.

20. Laß ſich * verſammlen, und kommen mit einander herzu die Helden der Heiden, die nichts wiſſen, und tragen ſich mit den Klötzen ihrer Götzen, und flehen dem Gott, der nicht helfen kann. *c.43,9.

21. Verkündiget und machet euch herzu, rathſchlaget mit einander. Wer hat diß laſſen ſagen von Alters her, und dazumal verkündiget? Habe Ich es nicht gethan,

than, der HErr? Und ist sonst kein GOtt, ohne ich; ein gerechter GOtt und Heiland; und keiner ist, ohne ich.

22. Wendet * euch zu mir, so werdet ihr selig, aller Welt Ende; denn Ich bin GOtt, und keiner mehr. *c.55,7.

23. Ich schwöre bey mir selbst, und ein Wort der Gerechtigkeit gehet aus meinem Munde, da soll es bey bleiben, nemlich: * Mir sollen sich alle Kniee beugen, und alle Zungen schwören, *Röm.14,11. Phil.2,10.

24. Und sagen: Im HErrn habe ich * Gerechtigkeit und Stärke. Solche werden auch zu ihm kommen; aber Alle, die ihm widerstehen, müssen zu Schanden werden. *c.53,11.

25. Denn im HErrn werden gerecht aller Same Israels, und * sich seiner rühmen. *Jer.4,2.

Cap. 46. v. 1. Der Bel ist gebeuget, der Nebo ist gefallen, ihre Götzen sind den Thieren und Vieh zu Theil geworden, daß sie sich müde tragen an eurer Last.

2. Ja sie fallen und beugen sich allesamt, und können die Last nicht wegbringen; sondern ihre Seelen müssen in das Gefängniß gehen.

Das 46. Capitel.

GOtt ist seiner Kirche Schutz.

3. Höret mir zu, ihr vom Hause Jakobs, und alle Uebrigen vom Hause Israels, die ihr von mir im Leibe getragen werdet, und mir in der Mutter lieget.

4. Ja, Ich will euch tragen bis in das * Alter und bis ihr grau werdet. Ich will es thun, Ich will heben und tragen, und erretten. *Ps.71,18.

5. Nach * wem bildet, und wem vergleicht ihr mich denn? Gegen wen messet ihr mich, dem ich gleich seyn soll? *c.40,18. 41,7. 44,9.

6. Sie schütten das * Gold aus dem Beutel, und wägen dar das Silber mit der Wage, und lohnen dem Goldschmidt, daß er einen Gott daraus mache, vor dem sie knieen und anbeten. *c.44,10.12. Richt.17,4.

7. Sie * heben ihn auf die Achseln, und tragen ihn, und setzen ihn an seine Stätte. Da stehet er, und kommt von seinem Ort nicht. Schreyet einer zu ihm, so antwortet er nicht, und hilft ihm nicht aus seiner Noth. *c.45,20. Bar.6,25.26.

8. An solches gedenket doch, und seyd vest; ihr Uebertreter, gehet in euer Herz.

9. Gedenket des Vorigen von Alters her; denn Ich bin * GOtt, und keiner mehr, ein GOtt, desgleichen nirgend ist; *c.45,5.

10. Der ich * verkündige zuvor, was hernach kommen soll, und vorhin, ehe denn es geschicht, und sage: Mein Anschlag bestehet, und ich thue alles, was mir gefällt. *c.42,9.

11. Ich rufe einen Vogel vom Aufgang, und einen Mann, der meinen Anschlag thue, aus fernem Lande. Was ich sage, das lasse ich kommen, was ich denke, das thue ich auch.

Das 47. Capitel.

Zerstörung des tyrannischen Babels.

12. Höret mir zu, ihr * von stolzen Herzen, die ihr ferne seyd von der Gerechtigkeit. *Ps.131,1.

13. Ich habe meine Gerechtigkeit nahe gebracht, sie ist nicht ferne, und * mein Heil säumt sich nicht; denn ich will zu Zion das Heil geben, und in Israel meine Herrlichkeit. *Luc.2,30.

Cap. 47. v. 1. Herunter, Jungfrau, du Tochter Babels, setze dich in den Staub, setze dich auf die Erde; denn die Tochter der Chaldäer hat keinen Stuhl mehr. Man wird dich nicht mehr nennen: Du Zarte und Lüstlin.

2. Nimm die Mühle, und mahle Mehl; flechte deine Zöpfe aus, entblöße den Fuß, entdecke den Schenkel, wate durchs Wasser,

3. Daß * deine Scham aufgedeckt, und deine Schande gesehen werde. Ich will mich rächen, und soll mirs kein Mensch abbitten. *Nah.3,5.

4. [Solches thut] * unser Erlöser, welcher heißt der HErr Zebaoth, der Heilige in Israel. *c.41,14.

5. Setze dich in das Stille, gehe in die Finsterniß, du Tochter der Chaldäer; denn du sollst nicht mehr heißen: Frau über Königreiche.

6. Denn da ich über mein Volk zornig war und entweihete mein Erbe, übergab ich sie in deine Hand; aber du bewiesest ihnen keine Barmherzigkeit, auch über die Alten machtest du dein Joch allzuschwer,

7. Und dachtest: Ich bin eine Königin ewiglich. Du hast solches bisher noch nicht zu Herzen gefasset, noch daran gedacht, wie es mit ihnen hernach werden sollte.

Digitized by Google

8. So höre nun diß, die du in Wohllust lebest und so sicher sitzest, und *sprichst in deinem Herzen: Ich bins, und keine mehr; ich werde keine Wittwe werden, noch unfruchtbar seyn. *Offenb.18,7.

9. Aber *es werden dir solche alle beyde kommen plötzlich auf Einen Tag, daß du Wittwe und unfruchtbar seyst; ja vollkömmlich werden sie über dich kommen, um der Menge willen deiner Zauberer, und um deiner Beschwörer willen, derer ein großer Hause bey dir ist. *c.51,19.

10. Denn du hast dich * auf deine Bosheit verlassen, da du dachtest, man siehet mich nicht; deine Weisheit und Kunst hat dich gestürzt; und sprichst in deinem Herzen: Ich bins, und sonst keine. *c.30,12.

11. Darum wird über dich ein Unglück kommen, daß du nicht weißt, wenn es daher bricht; und wird ein Unfall auf dich fallen, den du nicht versöhnen kannst; denn es wird plötzlich ein Getümmel über dich kommen, deß du dich nicht versiehest.

12. So tritt nun auf mit deinen Beschwörern und mit der Menge * deiner Zauberer, unter welchen du dich von deiner Jugend auf bemühet hast; ob du dir möchtest rathen, ob du möchtest dich stärken. *Dan.2,2.

13. Denn du bist müde vor der Menge deiner Anschläge. Laß hertreten, und dir helfen die Meister des Himmelslaufs und die Sternkuker, die nach den Monaten rechnen, was über dich kommen werde.

14. Siehe, sie sind wie Stoppeln, die das Feuer verbrennet; sie können ihr Leben nicht erretten vor der Flamme; denn es wird nicht eine Glut seyn, dabey man sich wärme, oder ein Feuer, da man um sitzen möge.

15. Also sind sie, unter welchen du dich bemühet hast, deine Handthierer von deiner Jugend auf, ein jeglicher wird seines Ganges hier und daher gehen, und hast keinen Helfer.

Das 48. Capitel.

Des Volks Sünde wird gestraft, GOttes Ehre gepriesen.

1. Höret das, ihr vom Hause Jakobs, die ihr heisset mit Namen Israel, und aus dem Wasser Judas gesossen seyd; die ihr schwöret bey dem Namen des HErrn und gedenket des GOttes in Israel, aber nicht in der *Wahrheit noch Gerechtigkeit. *Jer.4,2. Mich.3,11.

2. Denn sie nennen sich aus der heiligen Stadt, und trotzen auf den GOtt Israels, der da heißt der HErr Zebaoth.

3. Ich habe es zuvor verkündiget diß Zukünftige, aus meinem Munde ist es gekommen, und ich habe es lassen sagen; ich thue es auch plötzlich, daß es kommt.

4. Denn ich weiß, daß Du *hart bist; und dein Nacken ist eine eiserne Ader, und deine Stirn ist ehern. *Jer.5,3. Hes.2,4.

5. Ich habe dirs verkündiget zuvor, und habe dirs lassen sagen, ehe denn es gekommen ist; auf daß du nicht sagen mögest: Mein Götze thut es, und mein Bild und Götze hat es befohlen.

6. Solches alles hörest du und siehest es, und hast es doch nicht verkündiget. Denn ich habe dir zuvor Neues sagen lassen, und Verborgenes, das du nicht wußtest.

7. Nun aber ist es geschaffen und nicht dazumal, und hast nicht einen Tag zuvor davon gehöret, auf daß du nicht sagen mögest: Siehe, das wußte ich wohl.

8. Denn du hörtest es nicht, und wußtest es auch nicht, und dein Ohr war dazumal nicht geöffnet; ich aber wußte wohl, daß du verachten würdest, und von Mutterleibe an ein Uebertreter genannt bist.

9. Darum bin ich um meines Namens willen geduldig, und um meines Ruhms willen will ich mich dir zu gut enthalten, daß du nicht ausgerottet werdest.

10. Siehe, *ich will dich läutern, aber nicht wie Silber; sondern ich will dich auserwählt machen im Ofen des Elendes. *1Petr.4,12.

11. Um meinet willen, ja um meinet willen, will ich es thun, daß ich nicht gelästert werde; denn ich will meine Ehre keinem andern lassen.

12. Höre mir zu, Jakob, und du Israel, mein Berufener: Ich bin es, *Ich bin der Erste, dazu auch der Letzte. *c.41,4. 44,6. Offenb.1,17.

13. Meine Hand hat den Erdboden gegründet, und meine rechte Hand hat den Himmel umspannet; †was Ich rufe, das stehet alles da. *c.40,28. †Ps.33,9.

14. Sammlet euch alle, und höret: Wer ist

ist unter diesen, der solches verkündigen kann? Der HErr liebt ihn; darum wird er seinen Willen an Babel, und seinen Arm an den Chaldäern beweisen.

15. Ich, ja Ich habe es gesagt, ich habe ihn gerufen; ich will ihn auch kommen lassen, und sein Weg soll ihm gelingen.

16. Tretet her zu mir, und höret diß: Ich habe es * nicht im Verborgenen zuvor geredet. Von der Zeit an, da es geredet wird, bin Ich da; und nun sendet mich der HErr HErr, und sein Geist. *c.45,19. Joh.18,20.

17. So spricht der HErr, dein Erlöser, der Heilige in Israel: Ich bin der HErr, dein GOtt, der dich lehret, was nützlich ist, und leitet dich auf dem Wege, den du gehest.

18. O daß du auf meine Gebote merktest; so würde dein Friede seyn wie ein Wasserstrom und deine *Gerechtigkeit wie Meereswellen; *Ps.24,5.

19. Und dein Same würde seyn wie Sand, und das Gewächs deines Leibes wie desselben Kies; deß Name nicht würde ausgerottet noch vertilget vor mir.

20. Gehet * aus von Babel, fliehet von den Chaldäern mit fröhlichem Schall; verkündiget und lasset solches hören, bringet es aus, bis an der Welt Ende. Sprechet: Der HErr hat seinen Knecht Jakob erlöset. *Jer.51,6.45. 2Cor.6,17. Offenb.18,4.

21. Sie hatten keinen Durst, da er sie leitete in der Wüste, er ließ ihnen Wasser aus dem *Felsen fließen; er riß den Fels daß Wasser heraus rann. *2Mos.17,6.

22. Aber * die Gottlosen, spricht der HErr, haben keinen Frieden. *c.57,21.

Das 49. Capitel.

Christus vergißt seiner Kirche nimmermehr.

1. Höret mir zu, ihr Inseln, und ihr Völker in der Ferne, merket auf. Der * HErr hat mich gerufen von Mutterleibe an; er hat meines Namens gedacht, da ich noch im Mutterleibe war; *Jer.1,5.

2. Und hat meinen * Mund gemacht wie ein scharfes Schwerdt, mit dem Schatten seiner † Hand hat er mich bedecket. Er hat mich zum reinen Pfeil gemacht, und mich in seinen Köcher gesteckt; *Offenb.1,16. †c.51,16.

3. Und spricht zu mir: * Du bist mein Knecht, Israel, durch welchen ich will gepriesen werden. *c.51,16.

4. Ich aber dachte, ich * arbeitete vergeblich, und brächte meine Kraft umsonst und unnützlich zu; wiewohl † meine Sache des HErrn, und mein Amt meines GOttes ist. *1Cor.15,58. †Ps.74,22.

5. Und nun spricht der HErr, der mich von Mutterleibe an zu seinem Knechte bereitet hat, daß ich soll Jakob zu ihm bekehren, auf daß Israel nicht weggeraffet werde; darum bin ich vor dem HErrn herrlich, und mein * GOtt ist meine Stärke, *Ps.18,2.

6. Und spricht: Es ist ein Geringes, daß du mein Knecht bist, die Stämme Jakobs aufzurichten, und das Verwahrloſete in Israel wieder zu bringen, sondern *ich habe dich auch zum Licht der Heiden gemacht, daß du seyst mein Heil bis an der Welt Ende. *c.9,1. 42,6. 60,3. Ps.2,8. 72,11. Hagg.2,8. Luc.2,32. Apost.Gesch.13,47.

7. So spricht der HErr, der Erlöser Israels, sein Heiliger, zu der verachteten Seele, zu dem Volk, deß man Greuel hat, zu dem Knechte, der unter den Tyrannen ist: Könige sollen sehen und aufstehen, und Fürsten sollen anbeten um des HErrn willen, der treu ist, um des Heiligen in Israel willen, der dich erwählet hat.

8. So spricht der HErr: Ich * habe dich erhöret zur gnädigen Zeit, und habe dir am Tage des Heils geholfen; und habe dich behütet und zum Bund unter das Volk gestellet, daß du das Land aufrichtest, und die verstörten Erbe einnehmest; *Ps.69,14. 2Cor.6,2.

9. Zu * sagen den Gefangenen: Gehet heraus; und zu denen in der Finsterniß: Kommt hervor; daß sie am Wege sich weiden, und auf allen Hügeln ihre Weide haben. *c.42,6.7.22. 52,2.

10. Sie werden * weder hungern noch dürsten, sie wird keine Hitze noch Sonne stechen; denn † ihr Erbarmer wird sie führen, und wird sie an die Wasserquellen leiten. *Offenb.7,16. †c.54,10. Ps.116,5.

11. Ich will alle meine Berge zum Wege machen, und meine Pfade sollen gebahnet seyn.

Digitized by Google

12. Siehe, diese werden von Ferne kommen, und siehe, jene * von Mitternacht, und diese vom Meer, und jene vom Lande Sinim. *Matth.8,11.

13. Jauchzet, *ihr Himmel, freue dich, Erde, lobet, ihr Berge, mit Jauchzen; denn der HErr hat sein Volk getröstet, und erbarmet sich seiner Elenden. *c.44,23.

14. Zion aber spricht: Der HErr hat mich verlassen, der HErr * hat meiner vergessen. *Ps.13,2. 42,10.

15. Kann auch ein *Weib ihres Kindleins vergessen, daß sie sich nicht erbarme über den Sohn ihres Leibes? Und ob sie desselben vergäße, so will Ich doch deiner nicht † vergessen. *1Kön.3,26. †Ps.9,19.

16. Siehe, in die Hände habe ich dich gezeichnet; deine Mauren sind immerdar vor mir.

17. Deine Baumeister werden eilen, aber deine Zerbrecher und Verstörer werden sich davon machen.

18. *Hebe deine Augen auf umher, und siehe; alle diese kommen versammlet zu dir. So wahr Ich lebe, spricht der HErr, du sollst mit diesen allen, wie mit einem Schmuck, angethan werden; und wirst sie um dich legen, wie eine Braut. *c.60,4.

19. Denn dein wüstes, verstörtes und zerbrochenes Land wird dir alsdann zu enge werden, darinnen zu wohnen, wenn deine Verderber ferne von dir kommen;

20. Daß die Kinder deiner Unfruchtbarkeit werden weiter sagen vor deinen Ohren: Der Raum ist mir zu enge, rücke hin, daß ich bey dir wohnen möge.

21. Du aber wirst sagen in deinem Herzen: Wer hat mir diese gezeuget? Ich bin unfruchtbar, einzeln, vertrieben und verstoßen. Wer hat mir diese erzogen? Siehe, ich war einsam gelassen; wo waren denn diese?

22. So spricht der HErr HErr: Siehe, ich will meine Hand zu den Heiden aufheben und zu den Völkern mein Panier aufwerfen; so werden sie * deine Söhne in den Armen herzu bringen, und deine Töchter auf den Achseln hertragen. *Luc.18,15.

23. Und die *Könige sollen deine Pfleger, und ihre Fürstinnen deine Säugammen seyn. Sie † werden vor dir niederfallen zur Erde auf das Angesicht, und deiner Füße Staub lecken. Da wirst du erfahren, daß Ich †† der HErr bin, an welchem nicht zu Schanden werden, so auf mich harren. *c.60,16. †Ps.72,9. Mich.7,17. ††Ps.25,3. Röm.9,33.

24. Kann man auch einem Riesen den Raub nehmen? Oder kann man dem Gerechten seine Gefangene los machen?

25. Denn so spricht der HErr: * Nun sollen die Gefangenen dem Riesen genommen werden, und der Raub des Starken los werden; und Ich will mit † deinen Haderern hadern, und deinen Kindern helfen. *Luc.11,22. †Ps.35,1.

26. Und ich will * deine Schinder speisen mit ihrem eigenen Fleisch; und sollen mit ihrem eigenen Blut, wie mit süßem Wein trunken werden; und † alles Fleisch soll erfahren, daß Ich bin der HErr, dein Heiland und dein Erlöser, der Mächtige in Jakob. *c.51,23. †c.37,20. Hes.21,5.

Das 50. Capitel.

Der Juden Verwerfung. Christi Gehorsam

1. So spricht der HErr: Wo ist der Scheidebrief eurer Mutter, damit ich sie gelassen habe? Oder wer ist mein Wucherer, dem ich euch verkauft habe? Siehe, ihr seyd um eurer Sünden willen verkauft, und eure Mutter ist um eures Uebertretens willen gelassen.

2. Warum kam ich, und war Niemand da? Ich rief, und Niemand antwortete? Ist * meine Hand nun so kurz geworden, daß sie nicht erlösen kann? Oder ist bey mir keine Kraft zu erretten? Siehe, mit meinem Schelten mache ich das † Meer trocken, und mache die Wasserströme als eine Wüste, daß ihre Fische vor Wassermangel stinken, und Durst sterben. *4Mos.11,23. †2Mos.14,22.

3. Ich kleide * den Himmel mit Dunkel, und mache seine Decke als einen Sack. *c.13,10. 2Mos.10,21.

4. Der HErr HErr hat mir * eine gelehrte Zunge gegeben, daß ich wisse mit dem Müden zu rechter Zeit zu reden. Er weckt mich alle Morgen, er weckt mir das Ohr, daß ich höre, wie ein Jünger. *Matth.7,29.

5. Der HErr HErr hat mir das * Ohr geöffnet; und Ich bin nicht ungehorsam, und gehe nicht zurück. *2Sam.7,27.

6. * Ich

6. * Ich hielt meinen Rücken dar denen, die mich ſchlugen, und meine Wangen denen, die mich rauften; mein Angeſicht verbarg ich nicht vor Schmach und Speichel.
*Matth.26,67.68. Joh.19,1.

7. Denn der HErr HErr hilft mir, darum werde ich nicht zu Schanden. Darum habe ich mein Angeſicht dargeboten, als einen Kieſelſtein; denn ich weiß, daß ich nicht zu Schanden werde.

8. Er iſt nahe, * der mir rechtſpricht; wer will mit mir hadern? Laßt uns zuſammen treten; wer iſt, der Recht zu mir hat? der komme her zu mir.
*Röm.8,33.

9. Siehe, der HErr HErr hilft mir; * wer iſt, der mich will verdammen? Siehe, ſie werden † allzumal wie ein Kleid veralten, Motten werden ſie freſſen.
*Hiob 34,29. Röm.8,34. †Pſ.102,27. Jeſ.51,6.8.

10. Wer iſt unter euch, der den HErrn fürchtet, der ſeines Knechts Stimme gehorchet? Der im Finſtern wandelt, und ſcheinet ihm nicht? Der * hoffe auf den Namen des HErrn, und verlaſſe ſich auf ſeinen GOtt.
*Klagl.3,26.

11. Siehe, ihr alle, die ihr ein Feuer anzündet, mit Flammen gerüſtet, wandelt hin im Licht eures Feuers und in Flammen, die ihr angezündet habt. Solches widerfähret euch von meiner Hand; in Schmerzen müſſet ihr liegen.

Das 51. Capitel.

Troſt aller Gläubigen in GOttes Verheißung gegründet.

1. Höret mir zu, die ihr der Gerechtigkeit nachjaget, die ihr den HErrn ſuchet: Schauet den Fels an, davon ihr gehauen ſeyd, und des Brunnen Gruft, daraus ihr gegraben ſeyd.

2. Schauet Abraham an, euren Vater, und Sarah, von welcher ihr geboren ſeyd. Denn * ich rief ihn, da er noch † einzeln war, und ſegnete ihn, und mehrte ihn.
*1Moſ.12,1. Joſ.24,3. †Heſ.33,24.

3. Denn der HErr * tröſtet Zion, er tröſtet alle ihre Wüſten, und macht ihre Wüſten wie Luſtgärten, und ihre Gefilde wie einen Garten des HErrn, daß man Wonne und Freude darinnen findet, Dank und Lobgeſang.
*c.61,3.

4. Merke auf mich, mein Volk, höret mich, meine Leute; denn von mir wird ein Geſetz ausgehen, und mein Recht will ich zum Licht der Völker gar bald ſtellen.

5. Denn meine Gerechtigkeit iſt nahe, mein Heil ziehet aus, und meine Arme werden die Völker richten. Die Inſeln harren auf mich, und warten auf meinen Arm.

6. Hebet eure Augen auf gen Himmel, und ſchauet unten auf die Erde. Denn * der Himmel wird wie ein Rauch vergehen, und die Erde wie ein Kleid veralten; und die darauf wohnen, werden dahin ſterben wie Das. Aber † mein Heil bleibt ewiglich, und meine Gerechtigkeit wird nicht verzagen.
*Pſ.102,27. Luc.21,33. †c.45,17. Ebr.9,11.

7. Höret mir zu, die ihr die Gerechtigkeit kennet; du Volk, * in welches Herzen mein Geſetz iſt. Fürchtet euch nicht, wenn † euch die Leute ſchmähen; und entſetzet euch nicht, wenn ſie euch verzagt machen.
*Pſ.37,31. †Matth.5,11.

8. * Denn die Motten werden ſie freſſen, wie ein Kleid, und Würmer werden ſie freſſen, wie ein wollenes Tuch; aber meine Gerechtigkeit bleibet ewiglich, und mein Heil für und für.
*c.50,9.

9. Wohlauf, wohlauf, ziehe Macht an, du Arm des HErrn! Wohlauf, wie * vor Zeiten von Alters her! Biſt Du nicht der, ſo die Stolzen ausgehauen, und den Drachen verwundet hat?
*2Moſ.14,14. 15,7.

10. Biſt Du nicht, der das * Meer der großen tiefen Waſſer austrocknete? der den Grund des Meers zum Wege machte, daß die Erlöſeten dadurch gingen?
*2Moſ.14,21. Joſ.3,16.

11. Alſo werden die * Erlöſeten des HErrn wiederkehren, und gen Zion kommen mit Ruhm; und † ewige Freude wird auf ihrem Haupte ſeyn. Wonne und Freude werden ſie ergreifen, aber Trauren und Seufzen wird von ihnen fliehen.
*c.35,10. †c.66,14. Joh.16,22.

12. Ich, Ich bin euer Tröſter. Wer biſt Du denn, daß du dich vor * Menſchen fürchteſt, die doch ſterben? Und vor Menſchenkindern, die als † Heu verzehret werden?
*Matth.10,28. †1Petr.1,24.

13. Und vergissest des HErrn, der dich gemacht hat, der * den Himmel ausbreitet, und die Erde gründet? Du aber fürchtest dich täglich den ganzen Tag vor dem Grimm des Wütherichs, wenn er vornimmt zu verderben. Wo blieb der Grimm des Wütherichs, *c.44,24.

14. Da er mußte eilen und umher laufen, daß er los gäbe, und sie nicht starben unter dem Verderben, auch keinen Mangel an Brod hatten?

15. Denn Ich bin der HErr, dein GOtt, der das Meer beweget, daß seine Wellen wüthen; sein * Name heißt HErr Zebaoth. *c.54,5.

16. Ich lege mein * Wort in deinen Mund, und bedecke dich unter dem Schatten meiner Hände; auf daß ich den Himmel pflanze, und die Erde gründe, und zu † Zion spreche: Du bist mein Volk. *c.59,21. †c.49,2.3.

17. Wache auf, wache auf, stehe auf Jerusalem, die du von der Hand des HErrn den Kelch seines Grimms getrunken hast; die Hefen des * Taumelkelchs hast du ausgetrunken, und die Tropfen geleckt. *Ps.60,5. 75,9. Jer.25,15 Hes.23,33.34.

18. Es war Niemand aus allen Kindern, die sie geboren hat, der sie leitete; Niemand aus allen Kindern, die sie erzogen hat, der sie bey der Hand nähme.

19. Diese * zwey sind dir begegnet; wer trug leide mit dir? Da war Verstörung, Schaden, Hunger und Schwerdt; wer sollte dich trösten? *c.47,9.

20. Deine Kinder waren * verschmachtet, sie lagen auf allen Gassen, wie ein verstrickter Waldochs, voll des Zorns vom HErrn, und des Scheltens von deinem GOtt. *Klagl.2,11.19.

21. Darum höre diß, du Elende und Trunkene ohne Wein;

22. So spricht dein Herrscher, der HErr, und dein GOtt, der sein Volk rächet: * Siehe, ich nehme den Taumelkelch von deiner Hand, samt den Hefen des Kelchs meines Grimms, du sollst ihn nicht mehr trinken. *Offenb.14,10.

23. Sondern ich will ihn * deinen Schindern in die Hand geben, die zu deiner Seele sprachen: Bücke † dich, daß wir überhin gehen; und lege deinen Rücken zur Erde, und wie eine Gasse, daß man überhin laufe. *c.49,26. †Ps.129,3.

Das 52. Capitel.

Von Erlösung der Kirche, und Lieblichkeit des Evangelii.

1. Mache dich auf, mache dich auf, Zion; ziehe deine Stärke an, schmücke dich herrlich, du heilige Stadt Jerusalem. Denn es wird hinfort kein Unbeschnittener oder Unreiner in dir regieren.

2. Mache dich aus dem Staube, * stehe auf, du gefangene Jerusalem; mache dich los von den Banden deines Halses, du gefangene Tochter Zion. *c.49,9.

3. Denn also spricht der HErr: Ihr seyd umsonst verkauft, ihr sollt auch ohne Geld erlöset werden.

4. Denn so spricht der HErr HErr: Mein Volk * zog am ersten hinab in Egypten, daß es daselbst ein Gast wäre; und † Assur hat ihm ohne Ursach Gewalt gethan. *1Mos.46,1.6. †2Kön.17,3. 18,9.

5. Aber wie thut man mir jetzt allhier, spricht der HErr? Mein Volk wird umsonst verführet; seine Herrscher machen eitel Heulen, spricht der HErr; und * mein Name wird immer täglich gelästert. *Hes.36,20. Röm.2,24. 1Tim.6,1

6. Darum soll mein Volk meinen Namen kennen zu derselben Zeit; denn siehe, Ich will selbst reden.

7. Wie * lieblich sind auf den Bergen die Füße der Boten, die da Frieden verkündigen, Gutes predigen, Heil verkündigen; die da sagen zu Zion: †Dein GOtt ist König. *Nah.2,1. Röm. 10,15. 1Cor.5,20. †c.40,9. 54,5. Sach.9,9.

8. Deine Wächter rufen laut mit ihrer Stimme, und rühmen mit einander. Denn man wird es mit Augen sehen, wenn der HErr Zion bekehret.

9. Lasset fröhlich seyn, und mit einander rühmen das Wüste zu Jerusalem; denn der HErr hat sein Volk getröstet, und Jerusalem erlöset.

10. Der HErr * hat geoffenbaret seinen heiligen Arm, vor den Augen aller Heiden; daß † aller Welt Ende siehet das Heil unsers GOttes. *c.53,1. †Ps.98,3.

11. Wei-

11. Weichet, *weichet, ziehet aus von dannen, und rühret kein Unreines an; gehet aus von ihr, reiniget euch, die ihr des HErrn Geräthe traget. *2Cor.6,17.

12. Denn ihr sollt nicht mit Eilen ausziehen, noch mit Flucht wandeln; denn der HErr wird vor euch her ziehen, und der GOtt Israels wird euch sammlen.

Das 53. Capitel.

Christi Leiden und Auferstehung.

13. Siehe, mein Knecht wird weislich thun, und *wird erhöhet, und sehr hoch erhaben seyn; *c.57,15.

14. Daß sich viele über dir ärgern werden, weil seine Gestalt häßlicher ist, denn anderer Leute, und sein Ansehen, denn der Menschen Kinder.

15. Aber also wird er viele Heiden * besprengen, daß auch Könige werden ihren Mund gegen ihn zuhalten. Denn † welchen nichts davon verkündiget ist, dieselben werdens mit Lust sehen; und die nichts davon gehört haben, die werden es merken. *Ebr.12,24. †c.65,1. Röm.15,21.

Cap. 53. v. 1. Aber *wer glaubt unserer Predigt? Und wem wird der † Arm des HErrn geoffenbaret? *Joh.12,38. Röm.10,16. †c.52,10.

2. Denn er schießt auf vor ihm wie ein Reis, und wie * eine Wurzel aus dürrem Erdreich. Er hatte keine Gestalt noch Schöne; wir sahen ihn, aber da war keine Gestalt die uns gefallen hätte. *c.11,1.

3. Er war der *allerverachteste und unwertheste, voller Schmerzen und Krankheit. Er war so verachtet, daß man das Angesicht vor ihm verbarg; darum haben wir ihn nichts geachtet. *Ps.22,7.8. Marc.9,12.

4. Für wahr *ER trug unsere Krankheit, und lud auf sich unsere Schmerzen. WIR aber hielten ihn für den, der geplagt und von GOtt geschlagen und gemartert wäre. *Matth.8,17. Joh.1,29.

5. Aber er ist um unserer Missethat willen verwundet, und um unserer Sünde willen zerschlagen. Die Strafe liegt auf ihm, auf daß wir Frieden hätten, und * durch seine Wunden sind wir geheilet. *1Petr.2,24.

6. Wir gingen Alle *in der Irre wie Schafe, ein Jeglicher sahe auf seinen Weg; aber der HErr warf † unser aller Sünde auf ihn. *1Petr.2,25. 2Cor.5,21.

7. Da er gestraft und gemartert ward, that er *seinen Mund nicht auf, wie † ein Lamm, das zur **Schlachtbank geführet wird, und wie ein Schaf, das verstummet vor seinem Scheerer, und seinen Mund nicht aufthut. *Matth.26,63. 27,14. Marc.14,61. 15,5. †Apost. Gesch.8,32. Joh.1,29. **Jer.11,19.

8. Er ist aber aus der Angst und Gericht genommen; wer will seines Lebens Länge ausreden? Denn er ist aus dem Lande der Lebendigen weggerissen, da er um die Missethat meines Volks geplaget war.

9. Und er ist begraben wie die Gottlosen, und gestorben wie ein Reicher; wiewohl * er Niemand Unrecht gethan hat, noch † Betrug in seinem Munde gewesen ist. *1Petr.2,22. 1Joh.3,5. †4Mos.23,19.

10. Aber der HErr wollte ihn also zerschlagen mit Krankheit. Wenn er sein Leben zum Schuldopfer gegeben hat; so wird * er Samen haben, und in die Länge leben, und des HErrn Vornehmen wird durch seine Hand fortgehen. *Ps.22,31.

11. Darum, daß seine Seele gearbeitet hat, wird er seine Lust sehen, und die Fülle haben. Und durch sein Erkenntniß wird er, mein Knecht, der Gerechte, Viele gerecht machen; denn *Er trägt ihre Sünden. *Joh.1,29.

12. Darum will ich ihm * große Menge zur Beute geben, und er soll die Starken zum Raube haben; darum, daß er sein Leben in den Tod gegeben hat, und **den Uebelthätern gleich gerechnet ist, und Er Vieler Sünde getragen hat, und † für die Uebelthäter gebeten. *Ps.2,8. 16,6. **Marc.15,28. Luc.22,37. †Luc.23,34.

Das 54. Capitel.

Der Kirche Gnadengeschenk von Christo, ihrem Bräutigam.

1. Rühme, * du Unfruchtbare, die du nicht gebiereſt; † freue dich mit Ruhm und jauchze, die du nicht schwanger bist. Denn die Einsame hat mehr Kinder, weder die den Mann hat, spricht der HErr. *Gal.4,27. †Sach.9,9.

2. Ma-

2. Mache den Raum deiner Hütte weit, und breite aus die Teppiche deiner Wohnung, ſpare ſeiner nicht; dehne deine Seile lang, und ſtecke deine Nägel veſt.

3. Denn du wirſt ausbrechen zur Rechten und zur Linken; und dein Same wird die Heiden erben, und in den verwüſteten Städten wohnen.

4. Fürchte dich nicht, denn du ſollſt nicht zu Schanden werden, werde nicht blöde, denn du ſollſt nicht zu Spott werden; ſondern du wirſt der Schande deiner Jungfrauſchaft vergeſſen, und der Schmach deiner Wittwenſchaft nicht mehr gedenken.

5. Denn der dich gemacht hat, iſt * dein Mann, HErr Zebaoth heißt ſein Name; und dein Erlöſer, der Heilige in Iſrael, der aller Welt GOtt genannt wird. *Hoſ.2,19.

6 Denn der HErr hat dich laſſen im Geſchrey ſeyn, daß du ſeyſt wie ein verlaſſenes und von Herzen betrübtes Weib, und wie ein junges Weib, das verſtoßen iſt, ſpricht dein GOtt.

7. Ich habe dich einen * kleinen Augenblick verlaſſen; aber mit großer Barmherzigkeit will ich dich ſammlen. *Pſ.30,6.

8. Ich habe * mein Angeſicht im Augenblick des Zorns ein wenig vor dir verborgen; aber mit ewiger Gnade will ich mich deiner erbarmen, ſpricht der HErr, dein Erlöſer.

*c.60,10. Pſ.30,6. Jer.33,5.

9. Denn ſolches ſoll mir ſeyn, wie das Waſſer Noahs; da * ich ſchwur, daß die Waſſer Noahs ſollten nicht mehr über den Erdboden gehen. Alſo habe ich geſchworen, daß ich nicht über dich zürnen, noch dich ſchelten will.

*1Moſ.9,15. Sir.44,19.

10. Denn es ſollen wohl Berge weichen, und Hügel hinfallen; aber meine Gnade ſoll nicht von dir weichen, und der * Bund meines Friedens ſoll nicht hinfallen, ſpricht der HErr, † dein Erbarmer.

*Heſ.34,25. 37,26. †c.49,10. Pſ.116,5.

11. Du Elende, über die alle Wetter gehen, und du Troſtloſe! Siehe, Ich will deine Steine wie einen Schmuck legen, und will deinen Grund mit Sapphiren legen;

12. Und deine Fenſter aus Cryſtallen machen, und deine Thore von Rubinen, und alle deine Grenzen von erwählten Steinen;

13. Und alle deine Kinder * gelehrt vom HErrn, und großen † Frieden deinen Kindern. *Joh.6,45. †Röm.5,1.

14. Du ſollſt durch Gerechtigkeit bereitet werden. Du wirſt ferne ſeyn von Gewalt und Unrecht, daß du dich davor nicht dürfteſt fürchten; und von Schrecken, denn es ſoll nicht zu dir nahen.

15. Siehe, wer * will ſich wider dich rotten und dich überfallen, ſo ſie ſich ohne mich rotten? *Röm.8,31.

16. Siehe, Ich ſchaffe es, daß der Schmidt, ſo die Kohlen im Feuer aufbläſet, einen Zeug daraus mache zu ſeinem Werk, denn Ich ſchaffe es, daß der Verderber umkommt.

17. Denn aller Zeug, der wider dich zubereitet wird, dem ſoll es nicht gelingen; und alle Zunge, ſo ſich wider dich ſetzt, ſollſt * du im Gericht verdammen. Das iſt das Erbe der Knechte des HErrn und ihre Gerechtigkeit von mir, ſpricht der HErr. *1Cor.6,2.

Das 55. Capitel.

Von wahrer Buße und GOttes Wort.

1. Wohlan Alle, * die ihr durſtig ſeyd, kommt her zum Waſſer; und die ihr nicht Geld habt, kommt her, kaufet und eſſet; kommt her und kaufet ohne Geld und umſonſt beydes Wein und Milch. *Sir.51,31. Joh.7,37. Offenb.22,17.

2. Warum zählet ihr Geld dar, da kein Brod iſt, und eure Arbeit, da ihr nicht ſatt von werden könnet? Höret mir doch zu, und eſſet das Gute; ſo wird eure Seele in * Wohlluſt fett werden. *Pſ.36,9. Mal.4,2.

3. Neiget eure Ohren her, und kommt her zu mir; höret, ſo wird eure Seele leben; denn ich will mit euch einen * ewigen Bund machen, nemlich die † gewiſſen Gnaden Davids. *c.9,6.7. †Pſ.89,4.

4. Siehe, ich habe ihn den Leuten zum Zeugen geſtellet, zum Fürſten und Gebieter den Völkern.

5. Siehe, du wirſt Heiden rufen, die du nicht kenneſt; und Heiden, die dich nicht kennen, werden zu dir laufen, um des HErrn willen, deines GOttes, und des Heiligen in Iſrael, der dich preiſe.

6. Suchet den HErrn, weil er zu finden iſt; rufet ihn an, weil er nahe iſt.

7. Der

7. Der * Gottlose lasse von seinem Wege, und der Uebelthäter seine Gedanken, und bekehre sich zum HErrn, so wird er sich seiner erbarmen, und zu unserm GOtt, denn † bey ihm ist viel Vergebung. *Hes.18,30.31. 33,11. †Ps.130,4.

8. Denn meine Gedanken sind nicht eure Gedanken, und eure Wege sind nicht meine Wege, spricht der HErr;

9. Sondern, so viel der Himmel höher ist, denn die Erde, so sind auch meine Wege höher, denn eure Wege, und * meine Gedanken, denn eure Gedanken. *Ps.92,6.

10. Denn gleichwie der Regen und Schnee vom Himmel fällt, und nicht wieder dahin kommt, sondern feuchtet die Erde und macht sie fruchtbar und wachsend, daß sie gibt Samen zu säen, und Brod zu essen;

11. Also * soll das Wort so aus meinem Munde gehet, auch seyn. Es soll nicht wieder zu mir leer kommen; sondern thun, das mir gefällt, und soll ihm gelingen, dazu ich es sende. *Apost.Gesch.12,24.

12. Denn ihr sollt in Freuden ausziehen, und im Frieden geleitet werden. *Berge und Hügel sollen vor euch her frohlocken mit Ruhm, und alle Bäume auf dem Felde mit den Händen klappen. *c.44,23.

13. Es sollen Tannen für Hecken wachsen, und Myrten für Dornen; und dem HErrn soll ein Name und ewiges Zeichen seyn, das nicht ausgerottet werde.

Das 56. Capitel.

Vermahnung zur Gottseligkeit. Strafe der stummen Hunde.

1. So spricht der HErr: *Haltet das Recht, und thut Gerechtigkeit; denn mein Heil ist nahe, daß es komme, und meine Gerechtigkeit, daß sie geoffenbaret werde. *Weish.1,1.

2. Wohl dem Menschen, der solches thut, und dem Menschenkind, der es vest hält, daß er den Sabbath halte, und nicht entheilige, und halte seine Hand, daß er kein Arges thue.

3. Und * der Fremde, der zum HErrn sich gethan hat, soll nicht sagen: Der HErr wird mich scheiden von seinem Volk. Und der Verschnittene soll nicht sagen: Siehe, Ich bin ein dürrer Baum. *c.14,1. Apost.Gesch.10,35.

4. Denn so spricht der HErr zu den Verschnittenen, welche * meine Sabbathe halten, und erwählen, was mir wohlgefällt, und meinen Bund vest fassen: *c.58,13.

5. Ich will ihnen in meinem Hause und in meinen Mauren einen Ort geben, und einen bessern Namen, denn den Söhnen und Töchtern; einen ewigen Namen will ich ihnen geben, der nicht vergehen soll.

6. Und der fremden Kinder, die sich zum HErrn gethan haben, daß sie ihm dienen, und seinen Namen lieben, auf daß sie seine Knechte seyn, ein jeglicher, der den Sabbath hält, daß er ihn nicht entweihe, und meinen Bund vest hält;

7. Dieselbe will ich zu * meinem heiligen Berge bringen, und will sie erfreuen in meinem Bethause, und ihre Opfer und Brandopfer sollen mir angenehm seyn auf meinem Altar; denn † mein Haus heißt ein Bethaus allen Völkern. *Ps.2,6. †Matth.21,13. Marc.11,17. Luc.19,46.

8. Der HErr HErr, der die Verstoßenen aus Israel sammlet, spricht: Ich will noch mehr zu dem Haufen, die versammlet sind, sammlen.

9. Alle Thiere auf dem Felde, kommt und fresset, ja alle Thiere im Walde.

10. Alle ihre Wächter sind blind, sie wissen alle nichts; stumme Hunde sind sie, die nicht strafen können; sind faul, liegen und schlafen gerne.

11. Es sind aber starke Hunde vom Leibe, die nimmer satt werden können. Sie, die Hirten, wissen keinen Verstand; ein jeglicher * siehet auf seinen Weg, ein † jeglicher geizet für sich in seinem Stande. *c.53,6. †Jer.6,13. 8,10.

12. Kommt * her, laßt uns Wein holen und voll saufen, und soll morgen seyn wie heute, und noch vielmehr. *c.22,13.

Cap. 57. v. 1. Aber der Gerechte kommt um, und Niemand ist, *der es zu Herzen nehme; und heilige Leute werden aufgerafft, und Niemand achtet darauf. †Denn die Gerechten werden weggerafft vor dem Unglück; *Jer.12,11. †Weish.4,10. Ps.12,2.

2. Und die richtig vor sich gewandelt haben, kommen zum Frieden und ruhen in ihren Kammern.

Das

Digitized by Google

Das 57. Capitel.

GOtt will die Widerspenstigen strafen; den Bußfertigen Frieden schaffen.

5. Und ihr, kommt herzu, ihr Kinder der Tagewählerin, ihr Same *des Ehebrechers und der Hure. *Matth.12,39.

4. An wem wollt ihr nun eure Lust haben? Ueber wen wollt ihr nun das Maul aufsperren, und die Zunge heraus recken? Seyd Ihr nicht die Kinder der Uebertretung, und ein falscher Same,

5. Die ihr in der Brunst zu den Götzen laufet unter alle grüne Bäume, und schlachtet die Kinder an den Bächen unter den Felsklippen?

6. Dein Wesen ist an den glatten Bachsteinen, dieselben sind dein Theil; denselben schüttest du dein Trankopfer, da du Speisopfer opferst. Sollte ich mich deß trösten?

7. Du machst dein Lager auf einem hohen erhabenen Berge, und gehest daselbst auch hinauf zu opfern.

8. Und hinter der Thür und Pfosten stellest du dein Gedächtniß. Denn du wälzest dich von mir, und gehest hinauf und machest dein Lager weit, und verbindest dich mit ihnen; du liebest ihr Lager, wo du sie ersiehest.

9. Du ziehest mit Oel zum Könige, und hast mancherley Würze; und sendest deine Botschaft in die Ferne, und bist geniedriget bis zur Hölle.

10. Du [zer] arbeitetest dich in der Menge deiner Wege, und sprachest nicht: Ich lasse es; sondern weil du findest ein Leben deiner Hand, wirst du nicht müde.

11. Vor wem bist du so sorgfältig, und fürchtest also; so du doch mit Lügen umgehest, und denkest an mich nicht, und nimmst es nicht zu Herzen? Meynest du, *Ich werde allewege schweigen, daß du mich so gar nicht fürchtest? *Ps.50,21.

12. Ich will aber deine Gerechtigkeit anzeigen und deine Werke, daß sie dir kein nütze seyn sollen.

13. Wenn du rufen wirst, so laß dir deine Haufen helfen. Aber der Wind wird sie alle wegführen, und Eitelkeit wird sie wegnehmen. Aber wer * auf mich trauet, wird das Land erben, und † meinen heiligen Berg besitzen, *c.60,21. Ps.2,12. †Ps.15,1.

14. Und wird sagen: *Machet Bahn, machet Bahn, räumet den Weg, hebet die Anstöße aus dem Wege meines Volks. *c.62,10.

15. Denn also *spricht der Hohe und Erhabene, der ewiglich wohnet, deß Name heilig ist; der ich in der Höhe und im Heiligthum wohne, und † bey denen, so zerschlagenes und demüthiges Geistes sind, auf daß ich erquicke den Geist der **Gedemüthigten, und das Herz der Zerschlagenen: *Ps.113,5. †c.66,2. **Matth.5,8.

16. Ich *will nicht immerdar hadern, und nicht ewiglich zürnen; sondern es soll von meinem Angesicht ein Geist wehen, und ich will Odem machen. *Ps.103,9.

17. Ich war zornig über die Untugend ihres Geizes, und schlug sie, *verbarg mich, und zürnete; da gingen sie hin und her im Wege ihres Herzens. *c.59,2.

18. Aber da ich ihre Wege ansahe, heilete ich sie, und leitete sie, und gab ihnen wieder Trost, und denen, die über Jene Leid trugen.

19. Ich will Frucht der Lippen schaffen, die da predigen: Friede, Friede, beydes denen in der Ferne und denen in der Nähe, spricht der HErr, und will sie heilen.

20. Aber die Gottlosen sind wie ein ungestüm Meer, das nicht stille seyn kann, und seine Wellen Koth und Unflath auswerfen.

21. Die *Gottlosen haben nicht Frieden, spricht mein GOtt. *c.48,22.

Das 58. Capitel.

Vom Fasten und Heiligung des Sabbaths.

1. Ruse getrost, schone nicht, erhebe deine Stimme wie eine Posaune; und verkündige * meinem Volk ihr Uebertreten, und dem Hause Jakobs ihre Sünde. *Mich.3,8.

2. Sie suchen mich täglich, und wollen meine Wege wissen, als ein Volk, das Gerechtigkeit schon gethan, und das Recht ihres GOttes nicht verlassen hätte. Sie fordern mich *zum Recht, und wollen mit ihrem GOtt rechten. *c.1,18. 43,26.

3. Warum fasten wir, und du siehest es nicht an? Warum thun wir unserm Leibe wehe, und du willst es nicht wissen? Siehe, wenn ihr fastet, so übet ihr euren Willen, und treibet alle eure Schuldiger.

4. Sie-

4. Siehe, ihr faſtet, daß ihr hadert, und zanket, und ſchlaget mit der Fauſt ungöttlich. Faſtet nicht alſo, wie ihr jetzt thut, daß ein Geſchrey von euch in der Höhe gehöret wird.

5. Sollte das * ein Faſten ſeyn, das ich erwählen ſoll, daß ein Menſch ſeinem Leibe des Tages übel thue, oder ſeinen Kopf hänge wie ein Schilf, oder auf einem Sack und in der Aſche liege? Wollt ihr das ein Faſten nennen, und einen Tag dem HErrn angenehm?

*Sach.7,5. 8,19. Matth.6,16.

6. Das iſt aber ein Faſten, das ich erwähle: Las los, welche du mit Unrecht verbunden haſt; * laß ledig, welche du beſchwereſt; gib frey, welche du drängeſt; reiß weg allerley Laſt; *Heſ.58,6.

7. * Brich dem Hungrigen dein Brod, und die, ſo im Elend ſind, führe in das Haus; ſo du einen nackend ſieheſt, ſo kleide ihn und entziehe dich nicht von deinem Fleiſch.

*Heſ.58,7. Tob.4,7. Matth.25,35.

8. Alsdann wird * dein Licht hervor brechen, wie die Morgenröthe, und deine Beſſerung wird ſchnell wachſen, und deine Gerechtigkeit wird vor dir her gehen, und die Herrlichkeit des HErrn wird dich zu ſich nehmen. Pſ.37,6.

9. Dann wirſt du rufen, ſo wird dir der HErr antworten; wenn du wirſt ſchreyen, wird er ſagen: Siehe, hier bin ich. So du Niemand bey dir beſchweren wirſt, noch mit Fingern zeigen, noch übel reden;

10. Und wirſt den Hungrigen laſſen finden dein Herz, und die elende Seele ſättigen, ſo wird dein * Licht in Finſterniß aufgehen, und dein Dunkel wird ſeyn wie der Mittag; *Pſ.112,4.

11. Und der HErr wird dich immerdar führen, und deine Seele ſättigen in der Dürre, und deine Gebeine ſtärken; und wirſt ſeyn, * wie ein gewäſſerter Garten, und wie eine Waſſerquelle, welcher es nimmer an Waſſer fehlet;

*c.51,3. Jer.31,12.

12. Und * ſoll durch dich gebauet werden, was lange wüſte gelegen iſt; und wirſt Grund legen, der für und für bleibe; und ſollſt heißen, der die Lücken verzäunet und die Wege beſſert, daß man da wohnen möge. *c.61,4.

13. So du deinen Fuß von * dem Sabbath kehreſt, daß du nicht thuſt, was dir gefällt an meinem heiligen Tage; ſo wird es ein luſtiger Sabbath heißen, den HErrn zu heiligen und zu preiſen. Denn ſo wirſt du denſelben preiſen, wenn du nicht thuſt deine Wege, noch darinnen erfunden werde, was dir gefällt, oder was du redeſt. *c.56,4.

14. Alsdann wirſt du Luſt haben am HErrn, und ich will dich über die Höhen auf Erden ſchweben laſſen, und will dich ſpeiſen mit dem Erbe deines Vaters Jakobs; denn * des HErrn Mund ſagt es.

*c.1,20.

Das 59. Capitel.

Die Sünden der Juden werden erzählet, Chriſtus verheißen.

1. Siehe, des * HErrn Hand iſt nicht zu kurz, daß er nicht helfen könne; und ſeine Ohren ſind nicht dicke geworden, daß er nicht höre;

*c.50,2. 4Moſ.11,23. Luc.1,37.

2. Sondern eure Untugenden ſcheiden euch und euren GOtt von einander; und eure Sünden * verbergen das Angeſicht von euch, daß ihr nicht gehöret werdet. *Spr.1,28. Mich.3,4.

3. Denn * eure Hände ſind mit Blut befleckt, und eure Finger mit Untugend; eure Lippen reden Falſches, eure Zunge dichtet Unrechtes. *c.1,15.

4. Es iſt Niemand, der von Gerechtigkeit predige, oder treulich richte. Man vertrauet auf das Eitle, und redet nichts Tüchtiges; mit * Unglück ſind ſie ſchwanger, und gebären Mühe. *Hiob 15,35

5. Sie brüten Baſilisken Eyer, und wirken Spinnwebe. Iſſet man von ihren Eyern, ſo muß man ſterben; zertritt man es aber, ſo fährt eine Otter heraus.

6. Ihre * Spinnwebe taugt nicht zu Kleidern, und ihr Gewirke taugt nicht zur Decke; denn ihr Werk iſt Mühe, und in ihren Händen iſt Frevel. *Hiob 8,14.

7. Ihre * Füße laufen zum Böſen, und ſind ſchnell unſchuldiges Blut zu vergießen; ihre Gedanken ſind Mühe, ihr Weg iſt eitel Verderben und Schaden; *Röm.3,15.

8. Sie kennen den Weg des Friedens nicht, und iſt kein Recht in ihren Gängen; ſie ſind verkehrt auf ihren Straßen; wer darauf gehet, der hat nimmer keinen Frieden.

9. Dar-

9. Darum ist das Recht ferne von uns, und wir erlangen die Gerechtigkeit nicht. Wir harren auf das Licht, siehe, so wird es finster; auf den Schein, siehe, * so wandeln wir im Dunkeln. *c.9,2.

10. * Wir tappen nach der Wand, wie die Blinden, und tappen, als die keine Augen haben. Wir stoßen uns im Mittage, als in der Dämmerung; wir sind im Düstern wie die Todten. *5Mos.28,29.

11. Wir brummen alle wie die Bären, und * ächzen wie die Tauben; denn wir harren auf das Recht, so ist es nicht da; auf das Heil, so ist es ferne von uns. *Hes.7,16.

12. Denn unserer Uebertretung vor dir ist zu viel, und unsere Sünden antworten wider uns. Denn unsere Uebertretungen sind bey uns, und wir fühlen unsere Sünden;

13. Mit Uebertreten und * Lügen wider den HErrn, und Zurückkehren von unserm GOtt; und mit Reden zum Frevel und Ungehorsam, trachten und dichten falsche Worte aus dem Herzen. *Ps.55,12.

14. Darum ist auch das Recht zurück gewichen, und Gerechtigkeit ferne getreten; denn die Wahrheit fällt auf der Gasse, und Recht kann nicht einher gehen;

15. Und die Wahrheit ist dahin; und wer vom Bösen weicht, der muß Jedermanns Raub seyn. Solches siehet der HErr, und gefällt ihm übel, daß kein Recht ist.

16. Und er siehet, daß Niemand da ist, und verwundert sich, daß Niemand sie vertritt. Darum * hilft er ihm selbst mit seinem Arm, und seine Gerechtigkeit erhält ihn. *c.63,5.

17. Denn * er ziehet Gerechtigkeit an wie einen Panzer, und setzt einen Helm des Heils auf sein Haupt; und ziehet sich an zur Rache, und kleidet sich mit Eifer wie mit einem Rock. *Eph.6,14.17. 1Thess.5,8.

18. Als der seinen Widersachern vergelten, und seinen Feinden mit Grimm bezahlen will; ja den Inseln will er bezahlen;

19. Daß der Name des HErrn gefürchtet werde vom Niedergang, und seine Herrlichkeit vom Aufgang der Sonne; wenn er kommen wird wie ein aufgehaltener Strom, den der Wind des HErrn treibet.

20. Denn * denen zu Zion wird ein Erlöser kommen, und denen, die sich bekehren von den Sünden in Jakob, spricht der HErr. *c.1,27. Röm.11,26.

21. Und Ich mache solchen Bund mit ihnen, spricht der HErr: Mein Geist, der bey dir ist, und * meine Worte, die ich in deinen Mund gelegt habe, sollen von deinem Munde nicht weichen, noch von dem Munde deines Samens und Kindeskindes, spricht der HErr, von nun an bis in Ewigkeit. *c.51,16. Jer.1,9.

Das 60. Capitel.

Der Kirche N. T. Versammlung, Schätze und Güter. (Epistel am Tage Epiphan.)

1. Mache * dich auf, werde Licht; denn † dein Licht kommt und die Herrlichkeit des HErrn gehet auf über dir. *c.52,1. †c.9,2.

2. Denn siehe, * Finsterniß bedeckt das Erdreich, und Dunkel die Völker; aber über dir gehet auf der HErr, und seine Herrlichkeit erscheinet über dir. *2Mos.10,23.

3. Und die Heiden werden in deinem * Lichte wandeln, und die Könige im Glanz der über dir aufgehet. *Matth.4,16.

4. * Hebe deine Augen auf, und siehe umher; diese alle versammlet kommen zu dir. Deine Söhne werden von ferne kommen, und deine Töchter † zur Seite erzogen werden. *c.49,18. †c.66,12.

5. Dann wirst du deine Lust sehen und ausbrechen, und dein Herz wird sich wundern und ausbreiten, wenn * sich die Menge am Meer zu dir bekehret, und die Macht der Heiden zu dir kommt. *Matth.8,11.

6. Denn die Menge der Cameele wird dich bedecken, die Läufer aus Midian und Epha. Sie werden aus * Saba alle kommen, Gold und Weihrauch bringen, und des HErrn Lob verkündigen.] *Matth.2,11.

7. Alle Heerden in Kedar sollen zu dir versammlet werden, und die Böcke Nebajoths sollen dir dienen. Sie sollen auf meinem angenehmen Altar geopfert werden; denn ich will das Haus meiner Herrlichkeit zieren.

8. Wer sind die, welche fliegen wie die Wolken, und wie die Tauben zu ihren Fenstern?

9. Die Inseln harren auf mich, und die Schiffe im Meere vorlängst her, daß sie deine

deine Kinder von ferne herzu bringen, * samt ihrem Silber und Gold, dem Namen des HErrn, deines GOttes, und dem Heiligen in Israel, der dich herrlich gemacht hat. *Ps.45,13.

10. Fremde werden deine Mauren bauen, und ihre Könige werden dir dienen. Denn in * meinem Zorn habe ich dich geschlagen, und in meiner Gnade erbarme ich mich über dich. *c.54,7.8.

11. Und * deine Thore sollen stets offen stehen, weder Tag noch Nacht zugeschlossen werden, daß der Heiden Macht zu dir gebracht, und ihre Könige herzu geführet werden. *Offenb.21,25.

12. Denn welche Heiden oder Königreiche dir nicht dienen wollen, die sollen umkommen, und die Heiden verwüstet werden.

13. Die * Herrlichkeit Libanons soll an dich kommen, Tannen, Büchen und Buchsbaum mit einander, zu schmücken den Ort meines Heiligthums; denn ich will die Stätte meiner Füße herrlich machen. *c.35,2.

14. Es werden auch gebückt zu dir kommen, die dich unterdrückt haben; und Alle, die dich gelästert haben, werden niederfallen zu deinen Füßen; und werden dich nennen, eine Stadt des HErrn, ein Zion des Heiligen in Israel.

15. Denn darum, daß du bist die Verlassene und Gehaßte gewesen, da Niemand ging, will ich dich zur Pracht ewiglich machen, und zur Freude für und für;

16. Daß du sollst Milch von den Heiden saugen, und der Könige Brüste sollen dich säugen; * auf daß du erfahrest, daß Ich, der HErr, bin dein Heiland, und ich, der Mächtige in Jakob, bin dein Erlöser. *c.49,23.

17. Ich will Gold an statt des Erzes, und Silber an statt des Eisens bringen, und Erz an statt des Holzes, und Eisen an statt der Steine; und will machen, daß deine Vorsteher * Frieden lehren sollen, und deine Pfleger Gerechtigkeit predigen. *c.52,7.

18. Man soll keinen Frevel mehr hören in deinem Lande, noch Schaden oder Verderben in deinen Grenzen; sondern * deine Mauren sollen Heil, und deine Thore Lob heißen. *c.26,1.

19. Die * Sonne soll nicht mehr des Tages dir scheinen, und der Glanz des Mondes soll dir nicht leuchten, sondern der HErr wird dein ewiges Licht, und dein GOtt wird dein Preis seyn. *Offenb.21,23.

20. Deine Sonne wird nicht mehr untergehen, noch dein Mond den Schein verlieren; denn der HErr wird dein ewiges Licht seyn, und die Tage deines Leidens sollen ein Ende haben.

21. Und dein Volk sollen eitel Gerechte seyn, und werden das Erdreich ewiglich besitzen; als die der Zweig meiner Pflanzung, und ein Werk meiner Hände sind, zum Preise.

22. Aus dem Kleinsten sollen tausend werden, und aus dem Geringsten ein mächtiges Volk. Ich der HErr will solches zu seiner Zeit eilend ausrichten.

Das 61. Capitel.

Christi Lehramt. Der Kirche Freude.

1. Der * Geist des HErrn HErrn ist über mir, darum hat mich der HErr gesalbet. Er hat mich gesandt den Elenden zu predigen, die zerbrochenen Herzen † zu verbinden; zu predigen den Gefangenen eine Erledigung, den Gebundenen eine Oeffnung; *Luc.4,18. †c.30,26.

2. Zu predigen ein gnädiges Jahr des HErrn, und einen Tag der Rache unsers GOttes; * zu trösten alle Traurigen; *Matth.5,4.

3. Zu schaffen den Traurigen * zu Zion, daß ihnen Schmuck für Asche, und Freudenöl für Traurigkeit, und schöne Kleider für einen betrübten Geist gegeben werden; daß sie genannt werden Bäume der Gerechtigkeit, † Pflanzen des HErrn, zum Preise. *c.51,3. †c.60,21.

4. Sie werden die alten Wüstungen bauen, und was vor Zeiten zerstöret ist, aufbringen; sie werden die verwüsteten Städte, so für und für zerstört gelegen sind, verneuen.

5. Fremde werden stehen, und eure Heerde weiden; und Ausländer werden eure Ackerleute und Weingärtner seyn.

6. Ihr aber sollt * Priester des HErrn heißen, und man wird euch Diener unsers GOttes nennen; und werdet der Heiden Güter essen, und über ihrer Herrlichkeit euch rühmen. *c.66,21.

7. Für eure Schmach soll Zwiefältiges kommen, und für die Schande sollen sie * fröhlich seyn auf ihren Aeckern. Denn sie sollen Zwiefältiges besitzen, in ihrem Lande, sie sollen ewige Freude haben.
*c.35,10.

8. Denn Ich bin der HErr, der das Recht liebet und hasse räuberische Brandopfer; und will schaffen, daß ihre Arbeit soll gewiß seyn; und * einen ewigen Bund will ich mit ihnen machen. *c.54,10. 55,3.

9. Und man soll ihren Samen kennen unter den Heiden, und ihre Nachkommen unter den Völkern; daß, wer sie sehen wird, soll sie kennen, daß sie ein Same sind, gesegnet vom HErrn.

10. Ich * freue mich im HErrn, und meine Seele ist fröhlich in meinem GOtt, denn er hat mich angezogen mit † Kleidern des Heils, und mit dem Rock der Gerechtigkeit gekleidet; wie einen Bräutigam, mit priesterlichem Schmuck gezieret, und wie eine Braut in ihrem Geschmeide bärdet.
*Hab.3,18. †Sach.3,5.

11. Denn gleichwie Gewächs aus der Erde wächßt, und Same im Garten aufgeht, also wird Gerechtigkeit und * Lob vor allen Heiden aufgehen aus dem HErrn HErrn. *Zeph.3,20.

Das 62. Capitel.

Herrlichkeit der Kirche Neuen Testaments.

1. Um Zion willen, so will ich nicht schweigen, und um Jerusalem willen, so will ich nicht inne halten; bis daß ihre Gerechtigkeit aufgehe wie ein Glanz, und ihr Heil entbrenne wie eine Fackel;

2. Daß die Heiden sehen deine Gerechtigkeit, und alle Könige deine Herrlichkeit; und du sollst mit einem * neuen Namen genannt werden, welchen des HErrn Mund nennen wird. *c.65,15. Offenb.2,17.

3. Und du wirst seyn eine * schöne Krone in der Hand des HErrn, und ein königlicher Hut in der Hand deines GOttes.
*Weish.5,17.

4. Man soll dich nicht mehr * die Verlassene, noch dein Land eine Wüstung heißen; sondern du sollst † meine Lust an ihr, und dein Land lieber Buhle heißen; denn der HErr hat Lust an dir, und dein Land hat einen lieben Buhlen.
*c.60,15. †Ps.16,3.

5. Denn, wie ein lieber Buhle einen Buhlen lieb hat, so werden dich deine Kinder lieb haben; und wie sich ein Bräutigam freuet über der Braut, so wird sich dein GOtt * über dir freuen.
*Zeph.3,17.

6. O Jerusalem, ich will * Wächter auf deine Mauren bestellen, die den ganzen Tag und die ganze Nacht nimmer stille schweigen sollen, und die des HErrn gedenken sollen, auf daß bey euch kein Schweigen sey; *c.52,8.

7. Und ihr von ihm nicht schweiget, bis daß Jerusalem gefertiget und gesetzt werde * zum Lobe auf Erden. *c.61,11.

8. Der HErr hat geschworen bey seiner Rechten, und bey dem Arm seiner Macht: Ich will dein Getreide nicht mehr * deinen Feinden zu essen geben, noch deinen Most, daran du gearbeitet hast, die Fremden trinken lassen. *c.65,21.22. Richt.6,3.

9. Sondern die, so es einsammlen, sollen es auch essen und den HErrn rühmen; und die ihn einbringen, sollen ihn trinken in den Vorhöfen meines Heiligthums.

10. Gehet hin, gehet hin durch die Thore, bereitet dem Volk den Weg; machet Bahn, * machet Bahn, räumet die Steine auf; werfet ein Panier auf über die Völker. *c.57,14. Ps.68,5.

11. Siehe, der HErr läßt sich hören, bis an der Welt Ende. * Saget der Tochter Zions: Siehe, dein Heil kommt; siehe, † sein Lohn ist bey ihm, und seine Vergeltung ist vor ihm.
*Sach.9,9. †c.40,10. Offenb.22,12.

12. Man wird sie nennen das heilige Volk, die * Erlöseten des HErrn, und dich wird man heißen, die besuchte und unverlassene Stadt. *c.35,10.

Das 63. Capitel.

Christi Kampf und Sieg.

1. Wer ist der, so von Edom kommt, mit röthlichen Kleidern von Bazra? Der so geschmückt ist in seinen Kleidern, und einher tritt in seiner großen Kraft? Ich bin es, * der Gerechtigkeit lehret und ein Meister bin zu helfen.
*c.45,19.

2. Warum ist denn * dein Gewand so rothfarb, und dein Kleid wie eines Keltertreters?
*Offenb.19,13.

3. Ich trete die Kelter allein, und ist Niemand unter den Völkern mit mir. Ich habe sie gekeltert in meinem Zorn, und

und zertreten in meinem Grimm. Daher ist ihr Vermögen auf meine Kleider gesprützet, und ich habe alles mein Gewand besudelt.

4. Denn ich habe einen *Tag der Rache mir vorgenommen; das Jahr, die Meinen zu erlösen, ist gekommen.

*c.13,9. 34,8. Jer.51,6.

5. Denn ich sahe mich um, und da war kein Helfer; und ich war im Schrecken, und Niemand enthielt mich, sondern mein Arm mußte mir helfen, und mein Zorn enthielt mich.

6. Darum habe ich die Völker * zertreten in meinem Zorn, und habe sie trunken gemacht in meinem Grimm und ihr Vermögen zu Boden gestoßen.

*Ps.18,39. Offenb.14,20.

Das 64. Capitel.

Preis göttlicher Wunderthaten. Gebet um Erlösung.

7. Ich will der Güte des HErrn gedenken, und des Lobes des HErrn in allem, das uns der HErr gethan hat, und des großen Guts an dem Hause Israel, das er ihnen gethan hat durch seine Barmherzigkeit und große Güte.

8. Denn er sprach: Sie sind ja mein Volk, Kinder, die nicht falsch sind. Darum war er ihr Heiland.

9. Wer sie ängstigte, der ängstigte ihn auch; und * der Engel, so vor ihm ist, half ihnen. Er erlösete sie, darum, daß † er sie liebete und ihrer schonete. Er nahm sie auf, ** und trug sie allezeit von Alters her.

*2Mos.32,34. †Eph.5,25. **c.46,4.

10. Aber * sie erbitterten und entrüsteten seinen heiligen Geist, darum ward er ihr Feind und stritte wider sie. *Eph.4,30.

11. Und er gedachte wieder an die vorige Zeit, an den Mose, so unter seinem Volk war. Wo ist denn nun, der sie *aus dem Meer führete, sammt dem Hirten seiner Heerde? Wo ist, der seinen heiligen Geist unter sie gab? *2Mos.14,30.

12. Der Mose bey der rechten Hand führete, durch seinen herrlichen Arm? Der die Wasser trennete vor ihnen her, auf daß er ihm einen ewigen Namen machte?

13. Der sie führete durch die Tiefe; wie die Rosse in der Wüste, die nicht straucheln?

14. Wie das Vieh, so in das Feld hinab geht, welches der Odem des HErrn treibt; also hast du auch dein Volk geführet, auf daß du dir einen herrlichen Namen machtest.

15. So * schaue nun vom Himmel, und siehe herab von deiner heiligen herrlichen Wohnung. Wo ist nun dein Eifer, deine Macht? Deine große herzliche Barmherzigkeit hält sich hart gegen mich.

*5Mos.26,15.

16. Bist Du doch unser Vater. Denn Abraham weiß von uns nicht, und Israel kennet uns nicht. DU aber, HErr, * bist unser Vater und unser Erlöser; von Alters her ist das dein Name. *5Mos.32,6.

17. Warum lässest du uns, HErr, irren von deinen Wegen, und unser Herz verstocken, daß wir dich nicht fürchten? Kehre wieder um deiner Knechte willen, um der Stämme willen deines Erbes.

18. Sie besitzen dein heiliges Volk schier gar, deine Widersacher zertreten * dein Heiligthum. *Ps.79,1.

19. Wir sind gleich wie vorhin, da du nicht über uns herrschetest, und wir nicht nach deinem Namen genannt waren.

Cap. 64. v. 1. Ach daß du den Himmel zerrissest, und führest herab, daß die Berge vor dir zerflössen,

2. Wie ein heißes Wasser vom heftigen Feuer versiedet; daß dein Name kund würde unter deinen Feinden, und die Heiden vor dir zittern müßten;

3. Durch die Wunder, die du thust, derer man sich nicht versiehet; da du herab fuhrest, und die Berge vor dir zerflossen.

4. Wie * denn von der Welt her nicht gehöret ist, noch mit Ohren gehöret, hat auch kein Auge gesehen, ohne dich, GOtt, was denen geschiehet, die auf ihn harren. *1Cor.2,9.

5. Du begegnetest den Fröhlichen und denen, so Gerechtigkeit übten, und auf deinen Wegen deiner gedachten. Siehe, Du zürnetest wohl, da wir sündigten und lange darinnen blieben; uns ward aber dennoch geholfen.

6. Aber nun sind wir allesamt * wie die Unreinen, und alle unsere Gerechtigkeit ist wie ein † unfläthiges Kleid. Wir sind alle verwelket wie die Blätter; und unsere Sünden führen uns dahin, wie ein Wind. *Hiob.14,4. Hes.36,17. v.6. †Eph.Judä v.23.

7. Niemand ruft deinen Namen an, oder *macht sich auf, daß er dich halte. Denn du † verbirgest dein Angesicht vor uns, und lässest uns in unsern Sünden verschmachten. *Ps.106,23. Hes.13,5. †c.54,8.

8. Aber nun, HErr, Du * bist unser Vater; wir † sind Thon: Du bist unser Töpfer; und wir sind alle deiner Hände Werk. *Mal.2,10. †Röm.9,20.21.

9. HErr, zürne nicht zu sehr, und * denke nicht ewig der Sünden. Siehe doch das an, daß wir alle dein Volk sind. *Ps.25,7. 79,8.

10. Die Städte * deines Heiligthums sind zur Wüste geworden: Zion ist zur Wüste geworden, Jerusalem liegt zerstöret. *Ps.74,7. 79,1.

11. Das * Haus unserer Heiligkeit und Herrlichkeit, darinnen dich unsere Väter gelobet haben, ist mit Feuer verbrannt; und alles, was wir Schönes hatten, ist zu Schanden gemacht. *2Kön.25,9.

12. HErr, * willst du so hart seyn zu solchem, und † schweigen, und uns so sehr niederschlagen? *4Mos.17,13. †c.65,6.

Das 65. Capitel.

Verstoßung der Juden. Beruf der Heiden.

1. Ich * werde gesucht von denen, die nicht nach mir fragten; ich werde gefunden von denen, die mich nicht suchten; und zu den Heiden, die meinen Namen nicht anriefen, sage ich: † Hier bin ich, hier bin ich. *c.55,5. Röm.10,20. †c.58,9.

2. Denn * ich recke meine Hände aus den ganzen Tag zu einem ungehorsamen Volk, das † seinen Gedanken nachwandelt auf einem Wege, der nicht gut ist. *Spr.1,24. †Jer.3,17.

3. Ein Volk, das mich entrüstet, ist immer vor meinem Angesicht, opfert in den Gärten, und räuchert auf den Ziegelsteinen;

4. Wohnet unter den Gräbern, und hält sich in den Höhlen; fressen * Schweinefleisch, und haben Greuelsuppen in ihren Töpfen; *c.66,17.

5. Und sprechen: Bleibe daheim und rühre mich nicht, denn ich soll dich heiligen. Solche sollen ein Rauch werden in meinem Zorn; ein Feuer, das den ganzen Tag brenne.

6. Siehe, es steht vor mir geschrieben: * Ich will nicht schweigen, sondern bezahlen, ja ich will sie in ihrem Busen bezahlen, *c.64,6.12.

7. Beydes ihre Missethat und ihrer Väter Missethat mit einander, spricht der HErr, die auf den Bergen geräuchert und mich auf den Hügeln geschändet haben; ich will ihnen * zumessen ihr voriges Thun in ihren Busen. *Luc.6,38.

8. So spricht der HErr: Gleich als wenn man Most in einer Traube findet und spricht: Verderbe es nicht, denn es ist * ein Segen darinnen; also will ich es um meiner Knechte willen thun, † daß ich es nicht alles verderbe, *Joel 2,14. †c.6,13.

9. Sondern will aus Jakob Samen wachsen lassen, und aus Juda, der meinen Berg besitze; denn meine Auserwählten sollen ihn besitzen, und meine Knechte sollen daselbst wohnen.

10. Und Saron soll ein Haus für die Heerde, und das * Thal Achor soll zum Viehlager werden meinem Volk, das mich sucht. *Jos.7,26.

11. Aber Ihr, die ihr den HErrn verlasset, und meines heiligen Berges vergesset, und richtet dem Gad einen Tisch, und schenket voll ein vom Trankopfer dem * Meni; *Jer.7,18.

12. Wohlan, ich will euch zählen zum Schwerdt, daß ihr euch alle bücken müsset zur Schlacht; darum, * daß ich rief, und ihr antwortetet nicht, daß ich redete, und ihr höretet nicht, sondern thatet, was mir übel gefiel, und erwähletet, das mir nicht gefiel. *Röm.10,21.

13. Darum spricht der HErr HErr also: Siehe, meine Knechte sollen * essen, Ihr aber sollt hungern; siehe, meine Knechte sollen trinken, Ihr aber sollt dürsten; siehe, meine Knechte sollen fröhlich seyn, Ihr aber sollt zu Schanden werden; *c.55,1. Ps.22,27. Matth.5,6.

14. Siehe, meine Knechte sollen vor gutem Muth jauchzen, Ihr aber sollt vor Herzeleid schreyen, und vor Jammer heulen,

15. Und sollt euren Namen lassen meinen Auserwählten zum Schwur, und der HErr HErr wird dich tödten, und seine Knechte mit * einem andern Namen nennen; *c.62,2.

16. Daß,

16. Daß, welcher sich segnen wird auf Erden, der wird sich in dem rechten GOtt segnen; und welcher schwören wird auf Erden, der wird * bey dem rechten GOtt schwören; denn der vorigen Angst ist vergessen, und sind von meinen Augen verborgen. Jer.4,2. 12,16.

17. Denn siehe, ich will *einen neuen Himmel und neue Erde schaffen; daß man der vorigen nicht mehr gedenken wird, noch zu Herzen nehmen. *c.66,22. 2Petr.3,13. Offenb.21,1.

18. Sondern sie werden sich * ewiglich freuen und fröhlich seyn über dem, das ich schaffe. Denn siehe, Ich will Jerusalem schaffen zur Wonne, und ihr Volk zur Freude. *c.35,10.

19. Und ich will fröhlich seyn über Jerusalem, und mich freuen über mein Volk; und soll nicht mehr darinnen gehöret werden die Stimme des Weinens noch die Stimme des Klagens.

20. Es sollen nicht mehr da seyn Kinder, die ihre Tage nicht erreichen, oder Alte, die ihre Jahre nicht erfüllen; sondern die Knaben von hundert Jahren sollen sterben, und die Sünder von hundert Jahren sollen verflucht seyn.

21. Sie werden Häuser bauen und bewohnen; sie werden * Weinberge pflanzen, und derselben Früchte essen. *c.62,8.

22. Sie sollen nicht * bauen, daß ein anderer bewohne, und nicht pflanzen, daß ein anderer esse. Denn die Tage meines Volks werden seyn, † wie die Tage eines Baums, und das Werk ihrer Hände wird alt werden bey meinen Auserwählten. *5Mos.28,30. †Pf.1,3.

23. Sie sollen * nicht umsonst arbeiten, noch unzeitige Geburt gebären, denn sie sind der Same der Gesegneten des HErrn, und ihre Nachkommen mit ihnen. *c.61,8.

24. Und soll geschehen, ehe sie * rufen, will Ich antworten; wenn sie noch reden, will Ich hören. *c.30,19.

25. * Wolf und Lamm sollen weiden zugleich, der Löwe wird Stroh essen, wie ein Rind, und die Schlange soll Erde essen. Sie werden nicht schaden noch verderben auf meinem ganzen heiligen Berge, spricht der HErr. *c.11,6-9.

Das 66. Capitel.

Ausbreitung des wahren GOttesdienstes.

1. So spricht der HErr: * Der Himmel ist mein Stuhl, und die Erde meine Fußbank; was ist es denn für ein Haus, das ihr mir bauen wollt? Oder welches ist die † Stätte, da ich ruhen soll? *1Kön.8,27. 2Chr.6,18. Matth.5,34.35. Apost.Gesch.7,49. 17,24. †Pf.132,14.

2. Meine Hand hat alles gemacht, was da ist, spricht der HErr. Ich * sehe aber an den Elenden, und der zerbrochenes Geistes ist, und † der sich fürchtet vor meinem Wort. Pf.34,19. 51,19. †Pf.119,161.

3. Denn wer einen Ochsen schlachtet, ist eben als der einen Mann erschlüge. Wer ein Schaf opfert, ist als der einem Hund den Hals bräche. Wer Speisopfer bringt, ist als der Saublut opfert. Wer des Weihrauchs gedenket, ist als der das Unrecht lobt. Solches erwählen sie in ihren Wegen, und ihre Seele hat Gefallen an ihren Greueln.

4. Darum will Ich auch erwählen, das sie verspotten; und was sie scheuen, will ich über sie kommen lassen; darum, daß * ich rief, und Niemand antwortete, daß ich redete, und sie höreten nicht, und thaten, was mir übel gefiel, und erwähleten, das mir nicht gefiel. *Spr.1,24.

5. Höret des HErrn Wort, die ihr euch fürchtet vor seinem Wort: Eure Brüder, die euch hassen und * sondern euch ab um meines Namens willen, sprechen: Laßt sehen, wie herrlich der HErr sey, laßt ihn erscheinen zu eurer Freude; die sollen zu Schanden werden. *Luc.6,22.

6. Denn man wird hören eine Stimme des Getümmels in der Stadt, eine Stimme vom Tempel, eine Stimme des HErrn, der seine Feinde bezahlet.

7. Sie gebieret, ehe ihr wehe wird; sie ist genesen eines Knaben, ehe denn ihr Kindesnoth kommt.

8. Wer hat solches je gehöret? Wer hat solches je gesehen? Kann auch, ehe denn ein Land die Wehe krigt, ein Volk zugleich geboren werden? Nun hat doch ja Zion ihre Kinder ohne die Wehen geboren.

9. Sollte Ich andere lassen die Mutter brechen, und selbst nicht auch gebären?

ſpricht der HErr. Sollte ich andere laſſen gebären, und ſelbſt verſchloſſen ſeyn? ſpricht dein GOtt.

10. Freuet euch mit Jeruſalem, und ſeyd fröhlich über ſie, Alle, *die ihr ſie lieb habt. Freuet euch mit ihr, Alle, * die ihr über ſie traurig geweſen ſeyd. *Tob.13,18.

11. Denn dafür ſollt ihr ſaugen und ſatt werden von den Brüſten ihres Troſtes; ihr ſollt dafür ſaugen, und euch ergötzen von der Fülle ihrer Herrlichkeit.

12. Denn alſo ſpricht der HErr: Siehe, ich breite aus den Frieden bey ihr, wie einen Strom, und die Herrlichkeit der Heiden, wie einen ergoſſenen Bach; da werdet ihr ſaugen. Ihr ſollt auf der Seite getragen werden, und auf den Knieen wird man euch freundlich halten.

13. *Ich will euch tröſten, wie einen ſeine Mutter tröſtet; ja ihr ſollt an Jeruſalem ergötzet werden. *c.40,11.

14. Ihr werdet es ſehen und euer * Herz wird ſich freuen, und euer Gebein ſoll grünen wie Gras. Da wird man erkennen die Hand des HErrn an ſeinen Knechten, und den Zorn an ſeinen Feinden. *c.35,10. 51,11.

15. Denn ſiehe, der HErr wird kommen mit Feuer, und ſeine Wagen wie ein Wetter, daß er * vergelte im Grimm ſeines Zorns, und ſein Schelten in † Feuerflammen. *2Theſſ.1,8. 2Petr.3,7. †Pſ.29,7.

16. Denn der HErr wird durch das Feuer richten, und durch ſein * Schwerdt alles Fleiſch; und der Getödteten vom HErrn werden viele ſeyn. *Offenb.19,21.

17. Die ſich heiligen und reinigen in den Gärten, einer hier, der andere da, und *eſſen Schweinefleiſch, Greuel und Mäuſe, ſollen geraffet werden mit einander, ſpricht der HErr. *c.65,4.5.

18. Denn ich will kommen, und ſammlen ihre Werke und Gedanken, ſamt allen Heiden und Zungen, daß ſie kommen und * ſehen meine Herrlichkeit. *Joh.17,24.

19. Und ich will ein Zeichen unter ſie geben, und ihrer etliche, die errettet ſind, ſenden zu den Heiden am Meer, gen Phul und Lud, zu den Bogenſchützen, gen Thubal und Javan, und in die Ferne zu den Inſeln, da man nichts von mir gehöret hat, und die meine Herrlichkeit nicht geſehen haben; und ſollen meine Herrlichkeit unter den Heiden verkündigen.

20. Und werden alle eure Brüder aus allen Heiden herzubringen dem HErrn zum Speisopfer, auf Roſſen und Wagen, auf Sänften, auf Maulthieren und Läufern, gen Jeruſalem zu meinem heiligen Berge, ſpricht der HErr; gleichwie die Kinder Iſraels Speisopfer in reinem Gefäß bringen zum Hauſe des HErrn.

21. Und ich will aus denſelben nehmen * Prieſter und Leviten, ſpricht der HErr. *c.61,6. 1Petr.2,5.

22. Denn gleichwie der * neue Himmel und die neue Erde, ſo Ich mache, vor mir ſtehen, ſpricht der HErr, alſo ſoll auch euer Same und Name ſtehen. *c.65,17.

23. Und alles Fleiſch wird einen Monat nach dem andern, und einen Sabbath nach dem andern kommen, * anzubeten vor mir, ſpricht der HErr. *Offenb.15,4.

24. Und ſie werden hinausgehen und ſchauen die Leichname der Leute, die an mir gemißhandelt haben; denn * ihr Wurm wird nicht ſterben, und ihr Feuer wird nicht verlöſchen, und werden allem Fleiſch ein † Greuel ſeyn. *Judith 16,21. Marc.9,44. †Dan.12,2.

Der Prophet Jeremia.

Das 1. Capitel.

Jeremia wird berufen, die Zerſtörung Jeruſalems zu verkündigen.

1. Dieß ſind die Geſchichten Jeremias, des Sohnes Hilkias, aus den Prieſtern zu Anathoth, im Lande Benjamin,

2. Zu welchem geſchahe das Wort des HErrn zur Zeit * Joſias, des Sohnes Amons, des Königs Judas, im dreyzehnten Jahr ſeines Königreichs, *2Kön.21,24.

3. Und hernach zu der Zeit des Königs Judas, *Jojakims, des Sohnes Joſias, bis

Digitized by Google

ans Ende des elften Jahrs Zedekias, des Sohnes Josias, des Königs Judas, bis aufs Gefängniß Jerusalems im fünften Monat. *2Kön.23,34.

4. Und des HErrn Wort geschahe zu mir, und sprach:

5. Ich *kannte dich, ehe denn ich dich in Mutterleibe bereitete, und sonderte dich aus, ehe denn du von der Mutter geboren wurdest, und stellete dich zum Propheten unter die Völker. *Jes.45,4.5. 49,1.5.

6. Ich aber sprach: Ach HErr HErr, *ich tauge nicht zu predigen; denn ich bin zu jung. *2Mos.3,11.

7. Der HErr aber sprach zu mir: Sage nicht: Ich bin zu jung; sondern du sollst gehen, wohin ich dich sende, und *predigen, was ich dir heiße. *Hes.3,17.

8. Fürchte dich nicht vor ihnen; denn Ich bin bey dir und will dich erretten, spricht der HErr.

9. Und der HErr reckte seine Hand aus, und rührete meinen Mund, und sprach zu mir: Siehe, ich *lege meine Worte in deinen Mund. *c.5,14. Matth.10,21.

10. Siehe, ich setze dich heute dieses Tages über Völker und Königreiche, *daß du ausreißen, zerbrechen, verstören und verderben sollst, und bauen und pflanzen. *c.18,7.

11. Und es geschah des HErrn Wort zu mir, und sprach: Jeremia, *was siehest du? Ich sprach: Ich sehe einen wackern Stab. *Amos 8,2.

12. Und der HErr sprach zu mir: Du hast recht gesehen; denn ich will wacker seyn über mein Wort, daß ich es thue.

13. Und es geschah des HErrn Wort zum andern mal zu mir, und sprach: Was siehest du? Ich sprach: Ich sehe einen heissen siedenden Topf von Mitternacht her.

14. Und der HErr sprach zu mir: *Von Mitternacht wird das Unglück ausbrechen über Alle, die im Lande wohnen. *c.4,6.

15. Denn siehe, ich will rufen alle Fürsten in den Königreichen gegen Mitternacht, spricht der HErr, daß sie kommen sollen und ihre Stühle setzen vor die Thore zu Jerusalem, und rings um die Mauren her, und vor alle Städte Judas.

16. Und ich will das Recht lassen über sie gehen, um aller ihrer Bosheit willen, daß sie mich verlassen, und räuchern andern Göttern, und beten an ihrer Hände Werk.

17. So *begürte nun deine Lenden, und mache dich auf; und predige ihnen alles, was Ich dir heiße. Fürchte dich nicht vor ihnen, als sollte ich dich abschrecken. *Luc.12,35. 1Petr.1,13.

18. Denn *Ich will dich heute zur vesten Stadt, zur eisernen Säule und zur ehernen Mauer machen im ganzen Lande, wider die Könige Judas, wider ihre Fürsten, wider ihre Priester, wider das Volk im Lande, *c.6,27. 15,20. Hes.3,8.9.

19. Daß, wenn sie gleich wider dich streiten, dennoch nicht sollen wider dich siegen; denn *Ich bin bey dir, spricht der HErr, daß ich dich errette. *c.15,20. Jes.41,10.

Cap. 2. v. 1. Und des HErrn Wort geschahe zu mir, und sprach:

2. Gehe hin, und predige öffentlich zu Jerusalem, und sprich: So spricht der HErr: Ich gedenke, da du eine freundliche junge Dirne und eine liebe Braut warest; da du mir folgtest in der Wüste im Lande, da man nichts säet;

3. Da Israel des HErrn eigen war, und seine erste Frucht. Wer sie fressen wollte, mußte Schuld haben, und Unglück über ihn kommen, spricht der HErr.

Das 2. Capitel.

GOttes Wohlthaten. Der Juden Sünde und Undankbarkeit.

4. Höret des HErrn Wort, ihr vom Hause Jakobs und alle Geschlechter vom Hause Israels.

5. So spricht der HErr: Was haben doch eure Väter Fehls an mir gehabt, daß sie von mir wichen und hingen an den unnützen Götzen; da sie doch nichts erlangeten?

6. Und dachten nie einmal: Wo ist der HErr, *der uns aus Egyptenland führete, und leitete uns in der Wüste, im wilden und ungebahnten Lande, im dürren und finstern Lande, im Lande, da Niemand wandelte, noch kein Mensch wohnete? *2Mos.12,33.51. 20,2.

7. Und ich brachte euch in ein gutes Land, daß ihr äßet seine Früchte und Güter. Und da ihr hinein kamet, verunreinigtet ihr mein Land, und machtet mir mein Erbe zum Greuel.

Digitized by Google

8. Die Priester gedachten nicht: Wo ist der HErr? und die Gelehrten * achteten meiner nicht; und die Hirten führeten die Leute von mir; und die Propheten weissagten vom Baal, und hingen an den unnützen Götzen. *c.3,20.

9. Ich muß mich immer mit euch und mit euren Kindeskindern schelten, spricht der HErr.

10. Gehet hin in die Inseln Chitim, und schauet; und sendet in Kedar, und merket mit Fleiß und schauet, ob es daselbst so zugehet?

11. Ob die Heiden ihre Götter ändern, wiewohl * sie doch nicht Götter sind? Und mein Volk hat doch seine Herrlichkeit verändert, um einen unnützen Götzen. *c.5,7. 5Mos.32,21.

12. Sollte sich doch der Himmel davor entsetzen, erschrecken und sehr erbeben, spricht der HErr.

13. Denn mein Volk thut eine zwiefache Sünde, mich, die * lebendige Quelle, verlassen sie; und machen ihnen hier und da ausgehauene Brunnen, die doch löchricht sind und kein Wasser geben. *c.17,13.

14. Ist denn Israel ein Knecht oder * leibeigen, daß er Jedermanns Raub seyn muß? *3Mos.25,39.42.55.

15. Denn die Löwen brüllen über ihn, und schreyen, und verwüsten sein Land, und verbrennen seine Städte, daß Niemand darinnen wohnet.

16. Dazu so zerschlagen die von Noph und Thachpanhes dir den Kopf.

17. Solches * machst du dir selbst, daß du den HErrn, deinen GOtt, verlässest, so oft er dich den rechten Weg leiten will. *Jes.42,24. Hos.13,9.

18. Was hilft dirs, daß du in Egypten ziehest, und willst des Wassers Sihor trinken? Und was hilft dirs, daß du gen Assyrien ziehest, und willst des Wassers Phrath trinken?

19. Es ist deiner * Bosheit Schuld, daß du so gestäupet wirst, und deines Ungehorsams, daß du so gestraft wirst. Also mußt du † inne werden und erfahren, was es für Jammer und Herzeleid bringet, den HErrn, deinen GOtt, verlassen und ihn nicht fürchten, spricht der HErr HErr Zebaoth. *c.4,18. Tob.3,4. †4Mos.14,34. 2Chron.12,5.8.

20. Denn du hast immerdar dein Joch zerbrochen und deine Bande zerrissen und gesagt: Ich will nicht so unterworfen seyn; sondern * auf allen hohen Hügeln und unter allen grünen Bäumen liefest du der Hurerey nach. *c.3,6. Jes.57,5. Hes.6,13.

21. Ich aber hatte * dich gepflanzet zu einem süßen Weinstock, einem ganz rechtschaffenen Samen. Wie bist du mir denn gerathen zu einem bittern wilden Weinstock? *Marc.12,1.

22. Und * wenn du dich gleich mit Lauge wüschest, und nähmest viele Seife dazu, so gleißt doch deine Untugend desto mehr vor mir, spricht der HErr HErr. *Hiob 9,30.

23. Wie darfst du denn sagen: Ich bin nicht unrein, ich hänge nicht an Baalim? Siehe an, wie du es treibest im Thal, und bedenke, wie du es ausgerichtet hast.

24. Du * läufst umher, wie eine Cameelin in der Brunst; und wie ein Wild in der Wüste pflegt, wenn es vor großer Brunst lechzet und läuft, das Niemand aufhalten kann. Wer es wissen will, darf nicht weit laufen; am Feiertage sieht man es wohl. *c.5,7.8.

25. Lieber, halte doch, und lauf dich nicht so hellig. Aber du sprichst: Das lasse ich; ich muß mit den Fremden buhlen, und ihnen nachlaufen.

26. Wie ein Dieb zu Schanden wird, wenn er ergriffen wird, also wird das Haus Israel zu Schanden werden samt ihren Königen, Fürsten, Priestern und Propheten,

27. Die zum Holz sagen: Du bist mein Vater; und zum Stein: Du hast mich gezeuget. Denn sie kehren mir den Rücken zu, und nicht das Angesicht. Aber wenn die Noth hergeht, sprechen sie: Auf, und hilf uns!

28. * Wo sind aber denn deine Götter, die du dir gemacht hast? Heiße sie aufstehen; laß sehen, ob sie dir helfen können in deiner Noth. Denn † so manche Stadt, so manchen GOtt hast du, Juda. *Richt.10,14. †c.11,13.

29. Was wollt ihr noch Recht haben wider mich? Ihr seyd * alle von mir abgefallen, spricht der HErr. *Ps.53,4.

30. Alle Schläge sind verloren an euren Kindern, sie * lassen sich doch nicht ziehen. Denn euer Schwerdt frißt gleichwohl eure Propheten, wie ein würdiger Löwe. *Ps.36,4.

31. Du

31. Du böse Art, merke auf des HErrn Wort. Bin ich denn Israel eine Wüste, oder ödes Land? Warum spricht denn mein Volk: Wir sind die Herren, und müssen dir nicht nachlaufen?

32. Vergißt doch eine Jungfrau ihres Schmucks nicht, noch eine Braut ihres Schleiers; aber * mein Volk vergißt meiner ewiglich. *c.18,14.

33. Was * schmückest du viel dein Thun, daß ich dir gnädig seyn soll? Unter solchem Schein treibest du je mehr und mehr Bosheit. *2Kön.17,9.

34. Ueber das findet man Blut der armen und unschuldigen Seelen bey dir an allen Orten; und ist nicht heimlich, sondern offenbar an denselben Orten.

35. Noch sprichst du: Ich bin unschuldig, er wende seinen Zorn von mir. Siehe, * ich will mit dir rechten, daß du sprichst: Ich habe nicht gesündiget. *Jes.43,26.

36. Wie weichst du doch so gerne, und fällst jetzt dahin, jetzt hierher? Aber du wirst an Egypten zu Schanden werden, wie du an Assyrien zu Schanden geworden bist.

37. Denn du mußt von dannen auch wegziehen, und deine Hände über dem Haupt zusammen schlagen; denn der HErr wird deine Hoffnung fehlen lassen, und wird dir bey ihnen nichts gelingen.

Cap. 3. v. 1. Und spricht: Wenn sich ein * Mann von seinem Weibe scheiden läßt, und sie zieht von ihm, und nimmt einen andern Mann; darf er sie auch wieder annehmen? Ist es nicht also, daß das Land verunreiniget würde? Du aber hast mit vielen Buhlern gehuret; doch † komm wieder zu mir, spricht der HErr. *5Mos.24,4. †Sach.1,3.

2. Hebe deine Augen auf zu den Höhen, und siehe, wie du allenthalben Hurerey treibest. An * den Straßen sitzest du und wartest auf sie, wie ein Araber in der Wüste; und verunreinigest das Land mit deiner Hurerey und Bosheit. *1Mos.38,14.

3. Darum muß auch der Frühregen ausbleiben, und kein Spatregen kommen. Du hast eine Hurenstirn, du willst dich nicht mehr schämen;

4. Und schreyest gleichwohl zu mir: * Lieber Vater, du Meister meiner Jugend; *Hos.8,2.

5. Willst du denn ewiglich zürnen, und nicht vom Grimm lassen? Siehe, du lehrest und thust Böses, und lässest dir nicht steuren.

Das 3. Capitel.

Vermahnung zur Buße. Verheißung göttlicher Gnade.

6. Und der HErr sprach zu mir, zur Zeit * des Königs Josia: Hast du auch gesehen, was Israel, die Abtrünnige that? Sie ging hin * auf alle hohe Berge, und unter alle grüne Bäume, und trieb daselbst Hurerey. *c.2,20. 2Kön.16,4. Jes.57,5.

7. Und ich sprach, da sie solches alles gethan hatte: Bekehre dich zu mir. Aber sie bekehrte sich nicht. Und obwohl ihre Schwester Juda, die Verstockte, gesehen hat,

8. Wie ich * der abtrünnigen Israel Ehebruch gestraft, und sie verlassen, und ihr einen Scheidebrief gegeben habe, noch fürchtet sich ihre Schwester, die verstockte Juda, nicht, sondern gehet hin, und treibet auch Hurerey. *2Kön.17,18.19.

9. Und von dem Geschrey ihrer Hurerey ist das Land verunreiniget; denn sie treibet Ehebruch mit Steinen und Holz.

10. Und in diesem allen bekehret sich die verstockte Juda, ihre Schwester, nicht zu mir von ganzem Herzen; sondern heuchelt also, spricht der HErr.

11. Und der HErr sprach zu mir: Die abtrünnige Israel ist fromm gegen die verstockte Juda.

12. Gehe hin, und predige gegen die Mitternacht also, und sprich: * Kehre wieder, du abtrünnige Israel, spricht der HErr; so will ich mein Antlitz nicht gegen euch verstellen. Denn Ich bin † barmherzig, spricht der HErr, und will nicht ewiglich zürnen. *Jes.31,6. 2Chr.30,9. †Ps.103,8.9.

13. Allein erkenne deine Missethat, daß du wider den HErrn, deinen GOtt, gesündiget hast, und hin und wieder * gelaufen zu den fremden Göttern unter allen grünen Bäumen, und habt meiner Stimme nicht gehorchet, spricht der HErr. *Jes.57,5.

14. Bekehret * euch, ihr abtrünnigen Kinder, spricht der HErr; denn Ich will euch mir vertrauen und will euch holen, daß einer eine ganze Stadt und zwey

ein ganzes Land führen sollen; und will euch bringen gen Zion. *c.18,11.

15. Und will euch Hirten geben nach meinem Herzen, die euch weiden sollen mit Lehre und Weisheit.

16. Und soll geschehen, wenn ihr gewachsen und eurer viel geworden ist im Lande, so soll man, spricht der HErr, zu derselben Zeit nicht mehr sagen von der Bundeslade des HErrn, auch derselben nicht mehr gedenken, noch davon predigen, noch sie besuchen, noch daselbst mehr opfern;

17. Sondern zu derselben Zeit * wird man Jerusalem heißen: Des HErrn Thron; und werden sich dahin sammlen alle Heiden um des HErrn Namens willen zu Jerusalem, und werden nicht mehr wandeln † nach den Gedanken ihres bösen Herzens.

*Jes.2,2.3. †Jes.65,2. Jer.7,24.

18. Zu der Zeit wird das Haus Juda gehen zum Hause Israel; und werden mit einander kommen von Mitternacht in das Land, das ich euren Vätern zum Erbe gegeben habe.

19. Und Ich sage dir zu: Wie will ich dir so viele Kinder geben, und das liebe Land, das schöne Erbe, nehmlich das Heer der Heiden! Und ich sage dir zu: Du wirst alsdann mich nennen: Lieber Vater; und nicht von mir weichen.

20. Aber das Haus Israel * achtet meiner nichts; gleichwie ein Weib ihren Buhlen nicht mehr achtet, spricht der HErr.

*c.2,8.

21. Darum wird man ein klägliches Heulen und Weinen der Kinder Israels hören auf den Höhen; dafür, daß sie übel gethan und des HErrn, ihres GOttes, vergessen haben.

22. So kehret * nun wieder, ihr abtrünnigen Kinder; so will ich euch heilen von eurem Ungehorsam. Siehe, wir kommen zu dir; denn Du bist der HErr unser GOtt. *c.25,5.

23. Wahrlich, es ist eitel Betrug mit Hügeln und mit allen Bergen. Wahrlich, es hat Israel * keine Hülfe, denn am HErrn, unserm GOtt. *Ps.3,9. 68,20.21.

24. Und unserer Väter Arbeit, die wir von Jugend auf gehalten haben, müsse mit Schanden untergehen, samt ihren Schafen, Rindern, Kindern und Töchtern.

25. Denn darauf wir uns verließen, das ist uns jetzt eitel Schande; und deß wir uns trösteten, deß müssen wir uns jetzt schämen. Denn wir sündigten damit wider den HErrn, unsern GOtt, beyde wir und unsre Väter, von unserer Jugend auf, auch bis auf diesen heutigen Tag; und gehorchten nicht der Stimme des HErrn, unsers GOttes.

Das 4. Capitel.

Wiederholte Bußpredigt. Weissagung von Verheerung des jüdischen Landes.

1. Willst du dich, Israel, bekehren, spricht der HErr, so bekehre dich zu mir. Und so du deine Greuel wegthust von meinem Angesicht, so sollst du nicht vertrieben werden.

2. Alsdann wirst du ohne Heucheley recht und heiliglich * schwören: So wahr der HErr lebet. Und die Heiden werden in ihm gesegnet werden, und † sich seiner rühmen. *Ps.63,12. Jes.48,1. †Jes.45,25.

3. Denn so spricht der HErr zu denen in Juda und Jerusalem: * Pflüget ein Neues, und säet nicht unter die Hecken.

*Hos.10,12. Sir.7,3.

4. * Beschneidet euch dem HErrn, und thut weg die Vorhaut eures Herzens, ihr Männer in Juda, und ihr Leute zu Jerusalem; auf daß nicht mein Grimm ausfahre wie Feuer, und brenne, daß Niemand löschen möge, um eurer Bosheit willen. *5Mos.10,16.

5. Ja, dann verkündiget in Juda, und schreyet laut zu Jerusalem, und sprechet: Blaset die * Trompeten im Lande. Rufet mit voller Stimme, und sprechet: Sammlet euch, und laßt uns in die vesten Städte ziehen.

*4Mos.10,9. 31,6. Jes.18,3.

6. Werfet zu Zion ein Panier auf, häufet euch, und säumet nicht. * Denn Ich bringe ein Unglück herzu von Mitternacht, und einen großen Jammer.

*c.1,14.

7. Es fährt daher der Löwe aus seiner Hecke, und der Verstörer der Heiden zieht einher aus seinem Ort, daß er dein Land verwüste, und deine Städte ausbrenne, daß Niemand darinnen wohne.

8. Darum ziehet Säcke an, klaget und heulet; denn der grimmige Zorn des HErrn will nicht aufhören von uns.

9. Zu

9. Zu der Zeit, spricht der HErr, wird dem Könige und den Fürsten * das Herz entfallen; die Priester werden verstürzt um die Propheten erschrocken seyn. *1Mos.42,28.

10. Ich aber sprach: Ach HErr HErr, du hast es diesem Volk und Jerusalem weit fehlen lassen, da sie sagten: Es wird Friede bey euch seyn; so doch das Schwerdt bis an die Seele reichet.

11. Zu derselben Zeit wird man diesem Volk und Jerusalem sagen: Es kommt ein dürrer Wind über dem Gebirge her, als aus der Wüste, des Weges zu der Tochter meines Volks zu, nicht zu worfeln noch zu schwingen.

12. Ja ein Wind kommt, der ihnen zu stark seyn wird; da will Ich denn auch mit ihnen rechten.

13. Siehe, er fährt daher wie Wolken, und seine Wagen sind wie ein Sturmwind, seine Rosse sind schneller, denn Adler. Wehe uns, wir müssen verstöret werden.

14. So * wasche nun, Jerusalem, dein Herz von der Bosheit, auf daß dir geholfen werde. Wie lange wollen bey dir bleiben die leidigen Lehren? *Jes.1,16.

15. Denn es kommt ein Geschrey von Dan her, und eine böse Botschaft vom Gebirge Ephraim her,

16. Wie die Heiden rühmen. Und es ist bis gen Jerusalem erschollen, daß Hüter kommen aus fernen Landen, und werden schreyen wider die Städte Judas.

17. Sie werden sie rings umher * belagern, wie die Hüter auf dem Felde; denn sie haben mich erzürnet, spricht der HErr. *c.6,3.

18. Das hast du zum * Lohn für dein Wesen und dein Thun. Dann wird dein Herz fühlen, wie deine Bosheit so groß ist. *c.2,19.

19. Wie ist mir so herzlich wehe! Mein Herz pocht mir im Leibe, und habe keine Ruhe; denn meine Seele hört der Posaunen Hall, und eine Feldschlacht,

20. Und ein Mordgeschrey über das andere; denn das ganze Land wird verheeret, plötzlich werden meine Hütten und meine Gezelte verstöret.

21. Wie lange soll ich doch das Panier sehen, und der Posaunen Hall hören?

22. Aber mein Volk ist toll, und glaubet mir nicht; thöricht sind sie, und achten es nicht. Weise sind sie genug, Uebels zu thun; aber Wohlthun wollen sie nicht lernen.

23. Ich schauete das Land an, siehe, das war wüste und öde; und den Himmel, und er war finster.

24. Ich sahe die Berge an, und siehe, die bebeten und alle Hügel zitterten.

25. Ich sahe, und siehe, da war kein Mensch, und alles Gevögel unter dem Himmel war weggeflogen.

26. Ich sahe, und siehe, das Baufeld war eine Wüste, und alle Städte darinnen waren zerbrochen vor dem HErrn und vor seinem grimmigen Zorn.

27. Denn so spricht der HErr: Das ganze Land soll wüste werden, und will es doch nicht gar ausmachen.

28. Darum wird das Land betrübt, und der Himmel droben traurig seyn; denn ich habe es geredet, ich habe es beschlossen, und soll mich nicht reuen, will auch nicht davon ablassen.

29. Alle Städte werden vor dem Geschrey der Reuter und Schützen fliehen, und in die dicken Wälder laufen, und in die Felsen kriechen; alle Städte werden verlassen stehen, daß Niemand darinnen wohnet.

30. Was willst du alsdann thun, du Verstörte? Wenn du dich schon mit Purpur kleiden, und mit goldenen Kleinodien schmücken, und * dein Angesicht schminken würdest; so schmückest du dich doch vergeblich, denn die dir jetzt hofiren, werden dich verachten, sie werden dir nach dem Leben trachten. *2Kön.9,30.

31. Denn ich höre ein Geschrey, als einer * Gebärerin; eine Angst, als einer, die in den ersten Kindesnöthen ist; ein Geschrey der Tochter Zions, die da klagt und die Hände auswirft: Ach wehe mir, ich muß schier vergehen vor dem Würgen. *c.6,24.

Das 5. Capitel.

Mancherley Sünden des jüdischen Volks, und die dawider gedrohete Strafen.

1. Gehet durch die Gassen zu Jerusalem, und schauet, und erfahret, und suchet auf ihrer Straße, ob ihr Jemand findet, der recht thue und nach dem Glauben frage; so will ch ihr gnädig seyn.

2. Und

2. Und wenn sie schon sprechen: Bey dem lebendigen GOtt, so schwören sie doch falsch.

3. HErr, deine Augen sehen nach dem Glauben. Du *schlägest sie, aber sie fühlen es nicht; du plagest sie, aber sie bessern sich nicht. Sie haben ein †härter Angesicht denn ein Fels, und wollen sich nicht bekehren. *c.2,30. Jes.9,13. †Jes.48,4. Hes.2,4.

4. Ich dachte aber: Wohlan, der arme Haufe ist unverständig, weiß nichts um des HErrn Weg und um ihres GOttes Recht.

5. Ich will zu den Gewaltigen gehen, und mit ihnen reden; dieselben werden um des HErrn Weg, und ihres GOttes Recht wissen; aber dieselben allesamt hatten * das Joch zerbrochen, und die Seile zerrissen. *c.2,20.

6. Darum wird sie auch der Löwe, der aus dem Walde kommt, zerreißen; und * der Wolf aus der Wüste wird sie verderben, und der Pardel wird auf ihre Städte lauren; Alle, die daselbst heraus gehen, wird er fressen. Denn ihrer Sünden sind zuviel, und bleiben verstockt in ihrem Ungehorsam. *3Mos.26,22. Zeph.3,3.

7. Wie soll ich dir denn gnädig seyn? weil mich deine Kinder verlassen und schwören bey * dem, der nicht GOtt ist; und nun ich sie gesättiget habe, treiben sie Ehebruch und laufen ins Hurenhaus. *c.2,11.

8. Ein * Jeglicher wiehert nach seines Nächsten Weibe, wie die vollen müßigen Hengste. *Hes.22,11. 23,20. 33,26.

9. Und * ich sollte sie um solches nicht heimsuchen, spricht der HErr; und meine Seele sollte sich nicht rächen an solchem Volk, wie diß ist? *c.9,9.

10. Stürmet ihre Mauren, und werfet sie um, und macht es nicht gar aus. Führet ihre Reben weg, denn sie sind nicht des HErrn.

11. Sondern sie verachten mich, beydes das Haus Israel und das Haus Juda, spricht der HErr.

12. Sie verleugnen den HErrn, und sprechen: Das ist er nicht, und * so übel wird es uns nicht gehen, Schwerdt und Hunger werden wir nicht sehen; *1Mos.19,14.

13. Ja die Propheten * sind Wäscher, und haben auch GOttes Wort nicht; es gehe über sie selbst also. *Mich.2,11.

14. Darum spricht der HErr, der GOtt Zebaoth: Weil ihr solche Rede treibet; siehe, so will ich meine Worte in deinem Munde zu Feuer machen, und diß Volk zu Holz, und soll * sie verzehren. *Jes.5,24.

15. Siehe, ich will über euch vom Hause Israel, spricht der HErr, * ein Volk von ferne bringen; ein mächtiges Volk, die das erste Volk gewesen sind; ein Volk, deß Sprache du nicht verstehest, und nicht vernehmen kannst, was sie reden. *c.6,22.

16. Seine Köcher sind offene Gräber es sind eitel Riesen.

17. Sie werden deine Erndte und dein Brod verzehren, sie werden deine Söhne und Töchter fressen, sie werden deine Schafe und Rinder verschlingen, sie werden deine Weinstöcke und Feigenbäume verzehren; deine vesten Städte, * darauf du dich verlässest, werden sie mit dem Schwerdt verderben. *Amos 6,1.

18. Und ich will es, spricht der HErr, zu derselben Zeit nicht gar ausmachen.

19. Und ob sie würden sagen: * Warum thut uns der HErr, unser GOtt, solches alles? Sollst du ihnen antworten: Wie ihr mich verlasset, und fremden Göttern dienet in eurem eignen Lande; also sollt ihr auch Fremden dienen in einem Lande, das nicht euer ist. *c.16,10.

20. Solches sollt ihr verkündigen im Hause Jakobs, und predigen in Juda, und sprechen:

21. * Höret zu, ihr tolles Volk, das keinen Verstand hat, die da Augen haben, und sehen nicht, Ohren haben, und hören nicht. *Jes.6,9.10.

22. Wollt ihr mich nicht * fürchten, spricht der HErr, und vor mir nicht erschrecken? Der † ich dem Meer den Sand zum Ufer setze, darinnen es allezeit bleiben muß, darüber es nicht gehen muß; und ob es schon wallet, so vermag es doch nichts; und ob seine Wellen schon toben, so müssen sie doch nicht darüber fahren. *c.10,7. †Hiob 38,8.

23. Aber diß Volk hat ein abtrünniges ungehorsames Herz, bleiben abtrünnig und gehen immerfort weg.

24. Und sprechen nicht einmal in ihrem Herzen: Laßt uns doch den HErrn, un-

Digitized by Google

unsern GOtt, fürchten, der uns * Frühregen und Spatregen zu rechter Zeit gibt, und uns die Erndte treulich und jährlich behütet. *3Mos.26,4. Jes.30,23. Ap.Gesch.14,17.

25. Aber eure Missethaten hindern solches, und * eure Sünden wenden solches Gut von euch. *Jes.59,2.

26. Denn man findet unter meinem Volk Gottlose, die den Leuten stellen, und Fallen zurichten, sie zu fangen, wie die Vogler thun mit Kloben.

27. Und ihre Häuser sind voller Tücke, wie ein Vogelbauer voller Lockvögel ist. Daher werden sie gewaltig und reich, fett und glatt.

28. Sie gehen mit bösen Stücken um; sie halten kein Recht, dem * Waisen fördern sie seine Sache nicht, und gelinget ihnen, und helfen den Armen nicht zum Recht. *2Mos 22,22. Jes.1,23. Sach.7,10.

29. Sollte * ich denn solches nicht heimsuchen, spricht der HErr, und meine Seele sollte sich nicht rächen an solchem Volk, wie dis ist? *c.9,9.

30. Es stehet greulich und scheuslich im Lande.

31. Die Propheten lehren falsch, und die Priester herrschen in ihrem Amt, und mein Volk hat es gerne also. Wie will es euch zuletzt darob gehen?

Das 6. Capitel.

Babylonische Gefangenschaft, und deren Ursachen.

1. Sammlet euch, ihr Kinder Benjamins, aus Jerusalem, und * blaset die Trompeten auf der Warte Thekoa, und werfet auf ein Panier auf der Warte BethCherem; denn es geht daher ein Unglück von Mitternacht, und ein großer Jammer. *c.4,5. 4Mos.10,9. Jes.18,3.

2. Die Tochter Zions ist wie eine schöne und lustige Aue.

3. Aber es werden Hirten über sie kommen mit ihren Heerden, die * werden Gezelte rings um sie her aufschlagen, und weiden ein jeglicher an seinem Ort [und sprechen:] *c.4,17.

4. Rüstet euch zum Kriege wider sie; wohlauf, laßt uns hinauf ziehen, weil es noch hoch Tag ist; ey, es will Abend werden, und die Schatten werden groß;

5. Wohlan, so laßt uns auf seyn, und sollten wir bey Nacht hinauf ziehen, und ihre Palläste verderben.

6. Denn also spricht der HErr Zebaoth: Fället Bäume, und macht Schütte wider Jerusalem; denn sie ist eine Stadt, die heimgesucht werden soll. Ist * doch eitel Unrecht darinnen. c.5,1.

7. Denn gleichwie ein Born sein Wasser quillet, also quillet auch ihre Bosheit. Ihr Frevel und Gewalt schreyet über sie; und ihr Morden und Schlagen treiben sie täglich vor mir.

8. * Bessere dich, Jerusalem, ehe sich mein Herz von dir wende, und ich dich zum wüsten Lande mache, darinnen Niemand wohne. *Vs.2,10.

9. So spricht der HErr Zebaoth: Was übrig ist geblieben von Israel, das muß auch nachher abgelesen werden, wie ein Weinstock. Der Weinleser wird eins nach dem andern in die Butten werfen.

10. Ach, mit wem soll ich doch reden und zeugen? Daß doch Jemand hören wollte! Aber * ihre Ohren sind unbeschnitten, sie mögen es nicht hören. Siehe, sie halten des HErrn Wort für einen Spott, und wollen seiner nicht. *c.5,21. 7,26.

11. Darum bin ich des HErrn Drohen so voll, daß ich es nicht lassen kann. Schütte aus, beydes über die Kinder auf der Gasse, und über die Mannschaft im Rath mit einander; denn es sollen beyde, Mann und Weib, beyde Alte und der Wohlbetagte gefangen werden.

12. Ihre Häuser sollen den Fremden zu Theil werden, samt den Aeckern und Weibern, denn ich will meine Hand ausstrecken, spricht der HErr, über des Landes Einwohner.

13. Denn * sie geizen allesamt, klein und groß; und beide Propheten und Priester lehren allesamt falschen Gottesdienst. *c.8,10.

14. Und trösten mein Volk in seinem Unglück, daß sie es gering achten sollen, und sagen: Friede, * Friede! und ist doch nicht Friede. *c.8,11. Hes.13,10. 16.

15. Darum * werden sie mit Schanden bestehen, daß sie solche Greuel treiben; wiewol sie wollen ungeschändet seyn, und wollen sich nicht schämen. Darum müssen sie fallen über einen Haufen; und wenn ich sie heimsuchen werde, sollen sie fallen, spricht der HErr. *c.8,12.

16. So

16. So spricht der HErr: Tretet auf die Wege, und schauet, und fraget nach den vorigen Wegen, welches der gute Weg sey, und wandelt darinnen; so * werdet ihr Ruhe finden für eure Seele. Aber sie sprechen: Wir † wollen es nicht thun. *Matth.11,29. †c.44,16.

17. Ich habe Wächter über euch gesetzt. Merket auf die Stimme der Trompeten. Aber sie sprechen: Wir wollen es nicht thun.

18. Darum so höret, ihr Heiden, und merket samt euren Leuten.

19. Du * Erde, höre zu. Siehe, ich will ein Unglück über dis Volk bringen, nemlich ihren verdienten Lohn, daß sie auf meine Worte nicht achten, und mein Gesetz verwerfen. *5Mos.32,1. Jes.1,2.

20. Was * frage ich nach dem Weihrauch, der aus Reich Arabien, und nach den guten Zimmetrinden, die aus fernen Ländern kommen? Eure Brandopfer sind mir nicht angenehm, und eure Opfer gefallen mir nicht. *Jes.1,11.

21. Darum spricht der HErr also: Siehe, ich will diesem Volk ein Aergerniß stellen, daran sich beides Väter und Kinder mit einander stoßen, und ein Nachbar mit dem andern umkommen sollen.

22. So spricht der HErr: Siehe, es wird ein Volk * kommen von Mitternacht, und ein großes Volk wird sich erregen hart an unserm Lande, *c.5,15. 5Mos.28,49.

23. Die Bogen und Schild führen. Es ist grausam und ohne Barmherzigkeit; * sie brausen daher wie ein ungestümes Meer, und reiten auf Rossen, gerüstet wie Kriegsleute wider dich, du Tochter Zions. *Luc.21,25.

24. Wenn wir von ihnen hören werden, so werden uns die Fäuste entsinken; es * wird uns angst und weh werden, wie einer Gebärerin. *c.4,31. 22,23. 30,6. 48,41.

25. Es gehe ja Niemand hinaus auf den Acker, Niemand gehe über Feld; denn es ist allenthalben unsicher vor dem Schwerdt des Feindes.

26. O Tochter meines Volks, ziehe Säcke an und lege dich in die Asche; trage leide wie * um einen einigen Sohn, und klage wie die, so hoch betrübt sind; denn der Verderber kommt über uns plötzlich. *Amos 8,10. Sach.12,10. Luc.7,12

27. Ich habe dich zum Schmelzer gesetzt unter mein Volk, das so hart ist, daß du ihr Wesen erfahren und prüfen sollst.

28. Sie sind allzumal Abtrünnige, und wandeln verrätherisch; * sie sind eitel verdorbenes Erz und Eisen. *Hes.22,18.

29. Der Blasebalg ist verbrannt, das Bley verschwindet; das Schmelzen ist umsonst, denn das Böse ist nicht davon geschieden.

30. Darum heißen sie auch ein * verworfenes Silber; denn der HErr hat sie verworfen. *c.7,15. Jes.1,22.

Das 7. Capitel.

Der äußerliche Gottesdienst, ohne wahre Buße, ist vor GOtt ein Greuel.

1. Dis ist das Wort, welches geschahe zu Jeremia vom HErrn, und sprach:

2. Tritt in das Thor am Hause des HErrn, und predige daselbst dis Wort, und sprich: Höret des HErrn Wort, ihr alle von Juda, die ihr zu diesen Thoren eingehet, den HErrn anzubeten.

3. So spricht der HErr Zebaoth, der GOtt Israels: *Bessert euer Leben und Wesen, so will ich bey euch wohnen an diesem Ort. *c.26,13. Jes.1,16.

4. *Verlaßt euch nicht auf die Lügen, wenn sie sagen: Hier ist des HErrn Tempel, hier ist des HErrn Tempel, hier ist des HErrn Tempel! *Zeph.3,11.

5. Sondern bessert euer Leben und Wesen, daß ihr * Recht thut einer gegen den andern; *c.5,28.

6. Und * den Fremdlingen, Waisen und Wittwen keine Gewalt thut, und nicht unschuldig Blut vergießet an diesem Ort; und folget nicht nach andern Göttern zu eurem eigenen Schaden: *2Mos.22,22.

7. So will ich immer und ewiglich bey euch wohnen an diesem Ort, im Lande, das ich euren Vätern gegeben habe.

8. Aber nun verlaßt ihr euch auf Lügen, die kein nütze sind.

9. Daneben seyd ihr Diebe, Mörder, Ehebrecher und Meineidige; und räuchert dem Baal; und folget fremden Göttern nach, die ihr nicht kennet.

10. Darnach kommt ihr denn und tre-

Digitized by Google

tretet vor mich in diesem Hause, das nach meinem Namen genannt ist, und sprechet: * Es hat keine Noth mit uns, weil wir solche Greuel thun. *c.4,10.

11. Haltet ihr denn dis Haus, das nach meinem Namen genannt ist, für eine * Mördergrube? Siehe, Ich sehe es wohl, spricht der HErr.

*Jes.56,7. Matth.21,13. Marc.11,17. Luc.19,46.

12. Gehet hin an meinen Ort zu * Silo, da vorhin mein Name gewohnet hat, und schauet, was ich daselbst gethan habe um der Bosheit willen meines Volks Israel.

*Jos.18,1. 1Sam.4,3.11.

13. Weil ihr denn alle solche Stücke treibet, spricht der HErr; und * ich stets euch predigen lasse, und ihr wollt nicht hören; ich rufe euch, und ihr wollt nicht antworten: *Spr.1,24. Jes.65,12.

14. So * will ich dem Hause, das nach meinem Namen genannt ist, darauf ihr euch verlasset, und dem Ort, den ich euren Vätern gegeben habe, eben thun, wie ich Silo gethan habe. *c.26,6.

15. Und will euch * von meinem Angesicht wegwerfen, wie ich weggeworfen habe alle eure Brüder, den ganzen Saamen Ephraims. *2Kön.24,20.

16. Und * Du sollst für dis Volk nicht bitten, und sollst für sie keine Klage noch Gebet vorbringen, auch nicht sie vertreten vor mir; denn ich will dich nicht hören. *c.11,14. 14,11.

17. Denn siehest du nicht, was sie thun in den Städten Judas und auf den Gassen zu Jerusalem?

18. Die * Kinder lesen Holz, so zünden die Väter das Feuer an, und die Weiber kneten den Teig, daß sie der Melecheth des Himmels Kuchen backen, und Trankopfer den fremden Göttern geben, daß sie mir Verdruß thun. *c.44,19.

19. Aber sie sollen nicht mir damit, spricht der HErr, sondern ihnen selbst Verdruß thun; und müssen zu Schanden werden.

20. Darum spricht der HErr HErr: Siehe, * mein Zorn und mein Grimm ist ausgeschüttet über diesen Ort, beides über Menschen und über Vieh, über Bäume auf dem Felde, und über die Früchte des Landes; und der soll anbrennen, daß Niemand löschen möge. *c.4,4. 21,12.

21. So spricht der HErr Zebaoth, der GOtt Israels: * Thut eure Brandopfer und andere Opfer zuhauf, und fresset Fleisch. *Ps.50,8.

22. Denn ich habe euren Vätern des Tages, da ich sie aus Egyptenland führete, weder gesagt noch geboten von Brandopfern und andern Opfern;

23. Sondern dis gebot ich ihnen, und sprach: * Gehorchet meinem Wort, so will ich euer GOtt seyn, und ihr sollt mein Volk seyn; und wandelt auf allen Wegen, die ich euch gebiete, auf daß es euch wohl gehe. *c.11,4.

24. Aber sie wollten nicht hören, noch ihre Ohren zuneigen; sondern * wandelten nach ihrem eigenen Rath, und nach ihres bösen Herzens Gedünken; und gingen hinter sich, und nicht vor sich. *c.3,17. 11,8. Jes.65,2.

25. Ja, von dem Tage an, da ich eure Väter aus Egyptenland geführet habe, bis auf diesen Tag, habe ich stets zu euch gesandt alle meine Knechte, die Propheten.

26. Aber * sie wollen mich nicht hören, noch ihre Ohren neigen; sondern sind halsstarrig, und † machen es ärger, denn ihre Väter. *c.6,10. 2Mos.32,9. †c.16,12.

27. Und wenn du ihnen dis alles schon sagest, so werden sie dich doch nicht hören; rufst du ihnen, so werden sie dir nicht antworten.

28. Darum sprich zu ihnen: Dis ist das Volk, das den HErrn, ihren GOtt, nicht hören, noch sich bessern will. Der Glaube ist untergegangen, und ausgerottet von ihrem Munde.

29. Schneide deine Haare ab, und wirf sie von dir, und heule kläglich auf den Höhen; denn der HErr hat dis Geschlecht, über das er zornig ist, * verworfen und verstoßen. *c.6,30.

30. Denn die Kinder Judas thun übel vor meinen Augen, spricht der HErr. Sie setzen ihre Greuel in das Haus, das nach meinem Namen genannt ist, daß sie es verunreinigen;

31. Und bauen die Altäre Thopheths im Thal BenHinnom, daß sie * ihre Söhne und Töchter verbrennen; welches ich nie geboten, noch in Sinn genommen habe. *3Mos.18,21.

32. Darum siehe, es kommt die Zeit, spricht der HErr, daß man es nicht mehr heißen soll Thopheth und das Thal Ben-Hinnom, sondern Würgethal; und man wird in Thopheth müssen begraben, weil sonst kein Raum mehr seyn wird.

33. Und die * Leichname dieses Volks sollen den Vögeln des Himmels und den Thieren auf Erden zur Speise werden, davon sie Niemand scheuchen wird. *c.9,22. 19,7. 34,20.

34. Und will in den Städten Judas und auf den Gassen zu Jerusalem wegnehmen * das Geschrey der Freude und Wonne, und die Stimme des Bräutigams und der Braut; denn das Land soll wüste seyn. *Offenb.18,23.

Cap. 8. v. 1. Zu derselbigen Zeit, spricht der HErr, wird man die Gebeine der Könige Judas, die Gebeine ihrer Fürsten, die Gebeine der Priester, die Gebeine der Propheten, die Gebeine der Bürger zu Jerusalem, aus ihren Gräbern werfen;

2. Und werden sie zerstreuen unter der Sonne, Mond und allem Heer des Himmels, welche * sie geliebet, und ihnen gedienet, und ihnen nachgefolget, und sie gesuchet, und angebetet haben. Sie sollen nicht wieder aufgelesen und begraben werden, sondern Koth auf der Erde seyn. *5Mos.4,19. 17,3.

3. Und alle Uebrigen von diesem bösen Volk, an welchem Ort sie seyn werden, dahin ich sie verstoßen habe, werden lieber todt, denn lebendig seyn wollen, spricht der HErr Zebaoth.

Das 8. Capitel.

Den unbußfertigen Juden wird der Chaldäer Einfall gedrohet.

4. Darum sprich zu ihnen: So spricht der HErr: Wo ist Jemand, so er fällt, der nicht gerne wieder aufstände? Wo ist Jemand, so er irre gehet, der nicht gerne wieder zurecht käme?

5. Noch will ja dis Volk zu Jerusalem irre gehen für und für. Sie halten so hart an dem falschen Gottesdienst, daß sie sich nicht wollen abwenden lassen.

6. Ich sehe und höre, daß sie nichts rechtes lehren. Keiner ist, dem seine Bosheit leid wäre, und spräche: Was mache ich doch? Sie laufen alle ihren Lauf, wie ein grimmiger Hengst im Streit.

7. * Ein Storch unter dem Himmel weiß seine Zeit; eine Turteltaube, Kranich und Schwalbe merken ihre Zeit, wenn sie wieder kommen sollen; aber mein Volk will das Recht des HErrn nicht wissen. *Jes.1,3.

8. Wie möget ihr doch sagen: Wir wissen, was recht ist, und haben die heilige Schrift vor uns? Ist es doch eitel * Lügen, was die Schriftgelehrten setzen. *c.7,8.

9. Darum müssen solche Lehrer zu Schanden, erschreckt und gefangen werden: denn was können sie Gutes lehren, weil sie des HErrn Wort verwerfen?

10. Darum so will ich ihre Weiber den Fremden geben, und ihre Aecker denen, so sie verjagen werden. Denn sie * geizen allesamt, beide Klein und Groß, und beide Priester und Propheten lehren falschen Gottesdienst. *c.6,13. Jes.56,11.

11. Und trösten mein Volk in ihrem Unglück, daß sie es gering achten sollen, und sagen: * Friede, Friede! und ist doch nicht Friede. *c.6,14.

12. Darum * werden sie mit Schanden bestehen, daß sie solche Greuel treiben; wiewol sie wollen ungeschändet seyn, und wollen sich nicht schämen. Darum müssen sie fallen über einen Haufen, und wenn ich sie heimsuchen werde, sollen sie fallen, spricht der HErr. *c.6,15.

13. Ich will sie also ablesen, spricht der HErr, daß keine Trauben am Weinstock, und keine Feigen am Feigenbaum bleiben, ja auch die Blätter wegfallen sollen; und was ich ihnen gegeben habe, das soll ihnen genommen werden.

14. Wo werden wir dann wohnen? Ja sammlet euch dann, und laßt uns in die vesten Städte ziehen, und daselbst auf Hülfe harren. Denn der HErr, unser GOtt, wird uns helfen mit einem * bittern Trunk, daß wir so sündigen wider den HErrn. *Ps.60,5. Ps.75,9.

15. Ja, verlaßt euch darauf, es * solle keine Noth haben, so doch nichts Gutes vorhanden ist; und daß ihr sollt heil werden, so doch eitel Schaden vorhanden ist. *c.7,12.

16. Man höret, daß ihre Rosse bereits schnauben zu Dan, und ihre Gäule schreyen, daß das ganze Land davon erbebet. Und sie fahren daher und werden das

Land

Land auffreſſen mit allem, was darinnen iſt, die Stadt, ſamt Allen, die darinnen wohnen.

17. Denn ſiehe, ich will Schlangen und Baſilisken unter euch ſenden, die nicht beſchworen ſind; die ſollen euch ſtechen, ſpricht der HErr.

18. Da will ich mich meiner Mühe und meines Herzeleids ergötzen.

19. Siehe, die Tochter meines Volks wird ſchreyen aus fernem Lande her: Will denn der HErr nicht mehr GOtt ſeyn zu Zion? Oder ſoll ſie keinen König mehr haben? Ja, warum haben ſie mich ſo erzürnet durch ihre Bilder und fremde unnütze Gottesdienſte?

20. Die Erndte iſt vergangen, der Sommer iſt dahin; und uns iſt keine Hülfe gekommen.

21. Mich jammert herzlich, daß mein Volk ſo verderbet iſt, ich gräme mich, und gehabe mich übel.

22. Iſt denn * keine Salbe in Gilead? Oder iſt kein Arzt nicht da? Warum iſt denn die Tochter meines Volks nicht geheilet? *c.46,11.

Das 9. Capitel.

Jeremiä Klage über ſeines Volks Sünden, und derſelben Strafe.

1. Ach * daß ich Waſſer genug hätte in meinem Haupt, und meine Augen Thränenquellen wären, daß ich Tag und Nacht beweinen möchte die Erſchlagenen in meinem Volk! *c.13,17. 14,17. Klagl.1,16. 2,11.

2. Ach daß ich eine Herberge hätte in der Wüſte; ſo wollte ich mein Volk verlaſſen, und von ihnen ziehen. Denn ſie ſind eitel Ehebrecher, und ein frecher Haufe.

3. Sie ſchießen mit * ihren Zungen eitel Lügen und keine Wahrheit, und treiben es mit Gewalt im Lande, und gehen von einer Bosheit zur andern, und achten mich nicht, ſpricht der HErr. *Pſ.52,4.

4. Ein Jeglicher hüte ſich vor ſeinem Freunde, und traue auch ſeinem Bruder nicht; denn ein * Bruder unterdrückt den andern, und ein Freund verräth den andern. *Mich.7,6. Luc.12,53.

5. Ein Freund täuſcht den andern, und redet kein * wahres Wort; ſie fleißigen ſich darauf, wie einer den andern betrüge, und iſt ihnen leid, daß ſie es nicht ärger machen können. *Pſ.52,5.

6. Es iſt allenthalben eitel Trügerey unter ihnen, und vor Trügerey wollen ſie mich nicht kennen, ſpricht der HErr.

7. Darum ſpricht der HErr Zebaoth alſo: Siehe, ich will ſie ſchmelzen und prüfen. Denn was ſoll ich ſonſt thun, weil ſich mein Volk ſo zieret?

8. Ihre falſche Zungen ſind mörderiſche Pfeile; mit * ihrem Munde reden ſie freundlich gegen den Nächſten, aber im Herzen lauren ſie auf denſelben. *2Sam.20,9. Pſ.28,3. 55,22. 62,5. Matth.26,49.

9. Sollte ich * nun ſolches nicht heimſuchen an ihnen, ſpricht der HErr, und meine Seele ſollte ſich nicht rächen an ſolchem Volk, als diß iſt? *c.5,9.29.

10. Ich muß auf den Bergen weinen und heulen, und bey den Hürden in der Wüſte klagen; denn ſie ſind ſo gar verheeret, daß Niemand da wandelt, und man auch nicht * ein Vieh ſchreyen höret. Es iſt beydes Vogel des Himmels und das Vieh alles weg. *c.4,25. 12,4.

11. Und ich will * Jeruſalem zum Steinhaufen und zur Drachenwohnung machen, und will die Städte Judas wüſte machen, daß Niemand darinnen wohnen ſoll. *c.26,18. Pſ.79,1. Mich.3,12.

12. Wer nun * weiſe wäre, und ließe es ſich zu Herzen gehen, und verkündigte, was des HErrn Mund zu ihm ſagt, warum das Land verderbet und verheeret wird, wie eine Wüſte, da Niemand wandelt. *5Moſ.32,29. Pſ.107,43.

13. Und der HErr ſprach: Darum, daß ſie mein Geſetz verlaſſen, das ich ihnen vorgegeben habe, und gehorchen meiner Rede nicht, leben auch nicht darnach;

14. Sondern * folgen ihres Herzens Gedünken, und Baalim, wie ihre Väter ſie gelehret haben: *c.3,17. 7,24. Jeſ.65,2.

15. Darum ſpricht der HErr Zebaoth, der GOtt Iſraels, alſo: Siehe, ich will diß Volk * mit Wermuth ſpeiſen und mit Galle tränken; *c.23,15.

16. Ich will ſie unter die Heiden zerſtreuen, welche weder ſie noch ihre Väter kennen; und will das Schwerdt hinter ſie ſchicken, bis daß es aus mit ihnen ſey.

17. So spricht der HErr Zebaoth: Schaffet und bestellet Klageweiber, daß sie kommen; und schicket nach denen, die es wohl können,

18. Und eilend uns klagen, daß unsere Augen mit Thränen rinnen und unsere Augenlieder mit Wasser fließen;

19. Daß man ein kläglich Geschrey höre zu Zion, nemlich also: Ach wie sind wir so gar verstöret und zu Schanden geworden! Wir müssen das Land räumen, denn sie haben unsere Wohnungen geschleifet.

20. So höret nun, ihr Weiber, des HErrn Wort, und nehmt zu Ohren seines Mundes Rede; lehret eure Töchter weinen, und eine lehre die andere klagen, nemlich also:

21. Der Tod * ist zu unsern Fenstern hereingefallen und in unsere Palläste gekommen, die Kinder zu würgen auf der Gasse, und die Jünglinge auf der Straße. *Joel 2,9.

22. So spricht der HErr: Sage: Der Menschen * Leichname sollen liegen, wie der Mist auf dem Felde, und wie Garben hinter den Schnittern, die Niemand sammlet. *c.7,33. 19,7.

23. So spricht der HErr: Ein Weiser rühme sich nicht seiner Weisheit, ein Starker rühme sich nicht seiner Stärke, ein Reicher rühme sich nicht seines Reichthums;

24. Sondern wer sich rühmen will, der * rühme sich deß, daß er mich wisse und kenne, daß Ich der HErr bin, der Barmherzigkeit, Recht und Gerechtigkeit übet auf Erden; denn solches gefällt mir, spricht der HErr. *Pf.34,3. 1Cor.1,31.

25. Siehe, es kommt die Zeit, spricht der HErr, daß ich heimsuchen werde Alle, die Beschnittenen mit den Unbeschnittenen;

26. Nemlich Egypten, Juda, Edom, die Kinder Ammons, Moab, und Alle, die in den Oertern der Wüste wohnen. Denn alle Heiden haben unbeschnittene Vorhaut; aber das ganze Haus Israel hat ein * unbeschnittenes Herz. *5Mos.30,6. Ap.Gesch.7,51.

Das 10. Capitel.

Nicht die Götzen, sondern GOtt allein soll man fürchten und anrufen.

1. Höret, was der HErr zu euch vom Hause Israel redet.

2. So spricht der HErr: Ihr sollt nicht der Heiden Weise lernen, und sollt euch nicht fürchten vor den Zeichen des Himmels, wie die Heiden sich fürchten.

3. Denn der Heiden Götter sind lauter nichts. *Sie hauen im Walde einen Baum, und der Werkmeister macht sie mit dem Beil, *Jes.44,13.

4. Und schmückt sie mit Silber und Gold, und heftet sie mit Nägeln und Hämmern, daß sie nicht umfallen.

5. Es sind ja nichts denn Säulen, überzogen. Sie * können nicht reden; so muß man sie auch tragen, denn sie können nicht gehen. Darum sollt ihr euch nicht vor ihnen fürchten; denn sie können weder helfen, noch Schaden thun. *Pf.115,5-7.

6. Aber dir, *HErr, ist Niemand gleich; Du bist groß, und dein Name ist groß, und kannst es mit der That beweisen. *Pf.71,19.

7. Wer sollte dich nicht * fürchten, du König der Heiden? Dir sollte man ja gehorchen; denn es ist unter allen Weisen der Heiden, und in allen Königreichen deines gleichen nicht. *Pf.33,8. Offenb.15,4.

8. Sie sind allzumal Narren und Thoren; denn ein Holz muß ja ein nichtiger Gottesdienst seyn.

9. Silbernes Blech bringt man auf dem Meer her, Gold aus Uphas, durch den Meister und Goldschmidt zugerichtet; gelbe Seide und Purpur zieht man ihm an, und ist alles der Weisen Werk.

10. Aber der HErr ist ein rechter GOtt, ein lebendiger GOtt, ein ewiger König. Vor seinem Zorn * bebet die Erde, und die Heiden können sein Drohen nicht ertragen. *Hes.23,32.

11. So sprechet nun zu ihnen also: Die *Götter, so den Himmel und Erde nicht gemacht haben, müssen vertilget werden von der Erde und unter dem Himmel. *Ap.Gesch.19,26.

12. Er aber hat * die Erde durch seine Kraft gemacht, und den Weltkreis bereitet durch seine Weisheit, und den Himmel ausgebreitet durch seinen Verstand. *1Mos.1,6.9.

13. Wenn * er donnert, so ist des Wassers die Menge unter dem Himmel, und ziehet die Nebel auf vom Ende der Erde; er † macht die Blitze im Regen, und läßt den Wind kommen aus heimlichen Oertern. *Pf.135,7. †Hiob 38,25.

14. Alle

14. Alle * Menſchen ſind Narren mit ihrer Kunſt, und alle Goldſchmiedte ſtehen mit Schanden mit ihren Bildern; denn ihre Götzen † ſind Trügerey, und haben kein Leben. *c.51,17. †Bar.6,51.

15. Es iſt eitel nichts, und ein verführeriſches Werk; ſie müſſen umkommen wenn ſie heimgeſucht werden.

16. Aber alſo iſt der nicht, der Jakobs Schatz iſt; ſondern Er iſt es, der alles geſchaffen hat, und Iſrael iſt ſein Erbtheil. *Er heißt HErr Zebaoth. *Jer.51,15.

17. Thue dein Gewerbe weg aus dem Lande, die du wohneſt in der veſten [Stadt].

18. Denn ſo ſpricht der HErr: Siehe, ich will die Einwohner des Landes auf dißmal verſchleudern; und will ſie ängſtigen, daß ſie es fühlen ſollen.

19. Ach meines Jammers und Herzeleids! Ich denke aber: Es iſt meine Plage, ich * muß ſie leiden. *Pſ.77,11.

20. Meine Hütte iſt zerſtöret, und alle meine Seile ſind zerriſſen. Meine Kinder ſind weg, und nicht mehr vorhanden. Niemand richtet meine Hütte wieder auf, und mein Gezelt ſchlägt Niemand wieder auf.

21. Denn die Hirten ſind zu Narren geworden, und fragen nach dem HErrn nicht; darum können ſie auch nichts rechts lehren, ſondern alle Heerden ſind zerſtreuet.

22. Siehe, es kommt ein Geſchrey daher und ein großes Beben aus dem Lande von Mitternacht, daß die Städte Judas verwüſtet, und zur Drachenwohnung werden ſollen.

23. Ich weiß, HErr, daß * des Menſchen Thun ſtehet nicht in ſeiner Gewalt, und ſtehet in Niemandes Macht, wie er wandele oder ſeinen Gang richte. *Hiob 34,21. Spr.5,21.

24. **Züchtige mich, *HErr, doch mit Maaße, und nicht in deinem Grimm, auf daß du mich nicht aufreibeſt.** *c.46,28. Pſ.6,2. 38,2. Hab.1,12.

25. Schütte * aber deinen Zorn über die Heiden, ſo dich nicht kennen, und über die Geſchlechter, ſo deinen Namen nicht anrufen. Denn ſie haben Jakob aufgefreſſen und verſchlungen; ſie haben ihn aufgeräumet und ſeine Wohnung verwüſtet. *Pſ.79,6.

Das 11. Capitel.

GOttes Bund. Der Juden Uebertretung. Jeremiä Lebensgefahr.

1. Dieß iſt das Wort, das zu Jeremia geſchahe vom HErrn, und ſprach:

2. Höret die Worte dieſes Bundes, daß ihr ſie denen in Juda und den Bürgern zu Jeruſalem ſaget.

3. Und ſprich zu ihnen: So ſpricht der HErr, der GOtt Iſraels: *Verflucht ſey, wer nicht gehorcht den Worten dieſes Bundes, *5Moſ.27,26. Pſ.119,21. Gal.3,10.

4. Den ich euren Vätern gebot des Tages, da ich ſie aus Egyptenland führete aus dem eiſernen Ofen und ſprach: *Gehorchet meiner Stimme, und thut, wie ich euch geboten habe, ſo ſollt ihr mein Volk ſeyn, und Ich will euer GOtt ſeyn. *c.7,23.

5. Auf daß ich den Eid halten möge, den ich euren Vätern geſchworen habe, ihnen zu geben * ein Land, darinnen Milch und Honig fließet, wie es denn heutiges Tages ſtehet. Ich antwortete und ſprach: HErr, ja, es ſey alſo. *1Moſ.12,7.

6. Und der HErr ſprach zu mir: Predige alle dieſe Worte in den Städten Judas und auf den Gaſſen zu Jeruſalem, und ſprich: Höret die Worte dieſes Bundes, und thut darnach.

7. Denn ich habe euren Vätern bezeuget von dem Tage an, da ich ſie aus Egyptenland führete, bis auf den heutigen Tag; und zeugete früh und ſprach: Gehorchet meiner Stimme.

8. Aber ſie * gehorchten nicht, neigten auch ihre Ohren nicht; ſondern ein Jeglicher ging nach ſeines böſen Herzens Gedünken. Darum will ich auch über ſie gehen laſſen alle Worte dieſes Bundes, den ich geboten habe zu thun, und ſie doch nicht darnach gethan haben. *c.7,24.26.

9. Und der HErr ſprach zu mir: Ich weiß wohl, wie ſie in Juda und zu Jeruſalem ſich rotten.

10. Sie kehren ſich eben zu den Sünden ihrer vorigen Väter, welche auch nicht gehorchen wollten meinen Worten, und folgten auch andern Göttern nach, und dieneten ihnen. Alſo hat das Haus Iſrael und das Haus Juda [immerdar] meinen Bund gebrochen, den ich mit ihren Vätern gemacht habe.

Digitized by Google

11. Darum siehe, spricht der HErr, ich will ein Unglück über sie gehen lassen, dem sie nicht sollen entgehen mögen; und *wenn sie zu mir schreyen, will ich sie nicht hören. *Spr.1,28. Jes.1,15.

12. So laß denn die Städte Judas und die Bürger zu Jerusalem hingehen und zu den Göttern schreyen, denen sie geräuchert haben; aber * sie werden ihnen nicht helfen in ihrer Noth. *c.2,28. 5Mos.32,37.38.

13. Denn * so manche Stadt, so manche Götter hast du, Juda; und so manche Gassen zu Jerusalem sind, so manchen Schandaltar habt ihr aufgerichtet, dem Baal zu räuchern. *Hos.10,1. 12,12.

14. So bitte * Du nun nicht für diß Volk, und thue kein Flehen noch Gebet für sie; denn ich will sie nicht hören, wenn sie zu mir schreyen in ihrer Noth. *c.7,16. 14,11.

15. Was haben meine Freunde in meinem Hause zu schaffen? Sie treiben alle Schalkheit, und meynen, das heilige Fleisch soll es von ihnen nehmen; und wenn sie Uebel thun, sind sie guter Dinge darüber.

16. Der HErr nannte dich einen grünen, schönen, fruchtbaren Oelbaum; aber nun hat er mit einem großen Mordgeschrey ein Feuer um denselben angezündet, *daß seine Aeste verderben müssen. *Röm.11,17.

17. Denn der HErr Zebaoth, der dich gepflanzet hat, hat dir ein Unglück gedrohet, um der Bosheit willen des Hauses Israel und des Hauses Juda, welche sie treiben, daß sie mich erzürnen mit ihrem Räuchern, das sie dem Baal thun.

18. Der HErr hat mirs geoffenbaret, daß ich es weiß, und zeigte mir ihr Vornehmen.

19. Nemlich, daß sie mich, wie ein armes * Schaf, zur Schlachtbank führen wollen. Denn ich wußte nicht, daß sie wider mich berathschlaget hatten, und gesagt: †Laßt uns den Baum mit seinen Früchten verderben, und ihn aus dem Lande der Lebendigen ausrotten, daß seines Namens nimmermehr gedacht werde. *Jes.53,7. †Ps.83,5.

20. Aber du, HErr Zebaoth, du gerechter Richter, der du * Nieren und Herzen prüfest, laß mich deine Rache über sie sehen; denn ich habe dir meine Sache befohlen. *Ps.7,10.

21. Darum spricht der HErr also wider die Männer zu Anathoth, die dir nach deinem Leben stehen, und sprechen: Weissage uns nicht im Namen des HErrn, willst du anders nicht von unsern Händen sterben.

22. Darum spricht der HErr Zebaoth also: Siehe, ich will sie heimsuchen; ihre junge Mannschaft sollen mit dem Schwerdt getödtet werden, und ihre Söhne und Töchter Hungers sterben, daß nichts von ihnen überbleibe;

23. Denn ich will über die Männer zu Anathoth Unglück gehen lassen des Jahrs, wenn sie heimgesucht werden sollen.

Das 12. Capitel.

Der Gottlosen Glückseligkeit nimmt bald ein Ende.

1. HErr, wenn ich gleich mit dir rechten wollte, so behältst Du doch Recht; dennoch muß ich vom Recht mit dir reden. Warum * gehet es doch den Gottlosen so wohl, und die Verräther haben alles die Fülle? *Hiob 21,7. Ps.73,3.

2. Du pflanzest sie, daß sie wurzeln und wachsen und bringen Frucht; du lässest sie viel von dir rühmen, und züchtigest sie nicht.

3. Mich aber, HErr, kennest du, und siehest mich, und prüfest mein Herz vor dir. Aber du lässest sie frey gehen, *wie Schafe, daß sie geschlachtet werden; und sparest sie, daß sie gewürget werden. *2Petr.2,12.

4. Wie lange soll doch das Land so jämmerlich stehen, und das Gras auf dem Felde allenthalben verdorren um der Einwohner Bosheit willen, daß beydes *Vieh und Vogel nimmer da sind? Denn sie sprechen: Ja, er weiß viel, wie es uns gehen wird. *c.9,10.

5. Wenn dich die müde machen, die zu Fuße gehen; wie will dirs gehen, wenn du mit den Reutern laufen sollst? Und so du im Lande, da es Friede ist, Sicherheit suchest; was will mit dir werden bey dem hoffärtigen Jordan?

6. Denn es verachten dich auch deine Brüder und deines Vaters Haus, und schreyen Zeter über dich. Darum vertraue du ihnen nicht, wenn sie gleich freundlich mit dir reden.

7. Darum habe ich mein Haus verlassen

lassen müssen, und mein Erbe meiden, und meine liebe Seele in der Feinde Hand geben.

8. Mein Erbe ist mir geworden wie ein Löwe im Walde, und brüllet wider mich; darum bin ich ihm gram geworden.

9. Mein Erbe ist wie der sprenglichte Vogel, um welchen sich die Vögel sammlen. Wohlauf und sammlet euch, alle Feldthiere, kommt und fresset.

10. Es haben Hirten, und derer viele, meinen Weinberg verderbet und meinen Acker zertreten; sie haben meinen schönen Acker zur Wüste gemacht, sie haben es öde gemacht.

11. Ich sehe bereits, wie es so jämmerlich verwüstet ist; ja das ganze Land ist wüste. Aber es * will es Niemand zu Herzen nehmen. *Jes.57,1.

12. Denn die Verstörer fahren daher über alle Hügel der Wüste, und das fressende Schwerdt des HErrn von einem Ende des Landes bis zum andern; und kein Fleisch wird Frieden haben.

13. Sie säen * Weizen, aber Disteln werden sie erndten; sie lassen es ihnen sauer werden, aber sie werden es nicht genießen; sie werden ihres Einkommens nicht froh werden, vor dem grimmigen Zorn des HErrn.

*5Mos.28,38. Hos.8,7. 10,13. Hagg.1,6.

14. So spricht der HErr wider alle meine böse Nachbarn, so das Erbtheil antasten, das ich meinem Volk Israel ausgetheilet habe: Siehe, ich will sie aus ihrem Lande ausreissen, und das Haus Juda aus ihrem Mittel reissen.

15. Und wenn ich sie nun ausgerissen habe, will ich mich wiederum über sie erbarmen, und will einen Jeglichen zu seinem Erbtheil, und in sein Land wieder bringen.

16. Und soll geschehen, wo sie von meinem Volk lernen werden, daß sie *schwören bey meinem Namen: So wahr der HErr lebet, wie sie [zuvor] mein Volk gelehret haben schwören bey Baal; so sollen sie unter meinem Volk erbauet werden.

*c.4,2. 5Mos.6,13. 10,20.

17. Wo sie aber nicht hören wollen, so will ich solches Volk ausreissen und umbringen, spricht der HErr.

Das 13. Capitel.

Strafe der Juden, in Bildnissen vom leinenen Gürtel und Weinlegel.

1. So spricht der HErr zu mir: Gehe hin, und kaufe dir einen leinenen Gürtel, und gürte damit deine Lenden, und mache ihn nicht naß.

2. Und ich kaufte einen Gürtel nach dem Befehl des HErrn, und gürtete ihn um meine Lenden.

3. Da geschahe des HErrn Wort zum andernmal zu mir, und sprach:

4. Nimm den Gürtel, den du gekauft und um deine Lenden gegürtet hast; und mache dich auf, und gehe hin an den Phrath, und verstecke ihn daselbst in einen Steinritz.

5. Ich ging hin, und versteckte ihn am Phrath, wie mir der HErr geboten hatte.

6. Nach langer Zeit aber sprach der HErr zu mir: Mache dich auf, und gehe hin an den Phrath, und hole den Gürtel wieder, den ich dich hieß daselbst verstecken.

7. Ich ging hin an den Phrath, und grub auf, und nahm den Gürtel von dem Ort, dahin ich ihn versteckt hatte; und siehe, der Gürtel war verdorben, daß er nichts mehr taugte.

8. Da geschahe des HErrn Wort zu mir, und sprach:

9. So spricht der HErr: Eben also will ich auch verderben die große Hoffart Judas und Jerusalems.

10. Das böse Volk, das meine Worte nicht hören will, sondern gehen * hin nach Gedünken ihres Herzens, und folgen andern Göttern, daß sie denselben dienen und sie anbeten; sie sollen werden wie der Gürtel, der nichts mehr taugt. *c.11,8. 16,12. 5Mos.29,19

11. Denn gleichwie ein Mann den Gürtel um seine Lenden bindet, also habe ich, spricht der HErr, das ganze Haus Israel und das ganze Haus Juda um mich gegürtet, daß sie mein Volk seyn sollten, zu einem Namen, Lob und Ehren; aber sie wollen nicht hören.

12. So sage ihnen nun diß Wort: So spricht der HErr, der GOtt Israels: Es sollen alle Legel mit Wein gefüllet werden. So werden sie zu dir sagen: Wer

weiß das nicht, daß man alle Legel mit Wein füllen soll?

13. So sprich zu ihnen: So spricht der HErr: Siehe, ich will Alle, die in diesem Lande wohnen, die Könige, so auf dem Stuhl Davids sitzen, die Priester und Propheten, und alle Einwohner zu Jerusalem, füllen, daß sie trunken werden sollen.

14. Und will einen mit dem andern, die Väter samt den Kindern, zerstreuen, spricht der HErr; und will weder schonen, noch übersehen, noch barmherzig seyn über ihrem Verderben.

15. So höret nun, und merket auf und trotzet nicht; denn der HErr hat es geredet.

16. Gebet dem HErrn, eurem GOtt, die Ehre; ehe denn es finster werde, und ehe eure Füße sich an den dunkeln Bergen stoßen; daß ihr des Lichts wartet, so er es doch gar finster und dunkel machen wird.

17. Wollt ihr aber solches nicht hören, so muß meine Seele doch heimlich weinen über solcher Hoffart; meine * Augen müssen mit Thränen fließen, daß des HErrn Heerde gefangen wird. *c.9,1. 14,17.

18. Sagt dem Könige und der Königin: Setzet euch herunter, denn die * Krone der Herrlichkeit ist euch von eurem Haupt gefallen. *Klagl.5,16.

19. Die Städte gegen Mittag sind verschlossen, und ist Niemand, der sie aufthue; das ganze Juda ist rein weggeführet.

20. Hebet eure Augen auf und sehet, wie sie von Mitternacht daher kommen. Wo ist nun die Heerde, so dir befohlen war, deine herrliche Heerde?

21. Was willst du sagen, wenn er dich so heimsuchen wird? Denn du hast sie so gewöhnet wider dich, daß sie Fürsten und Häupter seyn wollen. Was gilts? es wird dir * Angst ankommen, wie einem Weibe in Kindesnöthen. *c.22,23. 2Kön.19,3.

22. Und wenn du in deinem Herzen sagen willst: Warum begegnet doch mir solches? Um der Menge willen deiner Missethat sind dir deine Säume aufgedeckt, und deine Schenkel [mit Gewalt] geblößet.

23. Kann auch ein Mohr seine Haut wandeln, oder ein Parder seine Flecken? So * könnet Ihr auch Gutes thun, weil ihr des Bösen gewohnt seyd. *Pf.55,20.

24. Darum will ich sie zerstreuen, *wie Stoppeln, die vor dem Winde aus der Wüste verwehet werden. *Hiob 21,18. Pf.1,4. Dan.2,35.

25. Das soll dein Lohn seyn und dein Theil, den ich dir zugemessen habe, spricht der HErr. Darum, daß du meiner vergessen hast, und verlässest dich auf Lügen;

26. So will Ich auch deine Säume hoch aufdecken gegen dir, daß man deine Scham wohl sehen muß.

27. Denn ich habe gesehen deine Ehebrecherey, deine Geilheit, deine freche Hurerey, ja deine Greuel, beydes auf Hügeln und auf Aeckern. Wehe dir, Jerusalem! Wann willst du doch immer mehr gereiniget werden?

Das 14. Capitel.

Dürre und Hungersnoth; Jeremiä Fürbitte.

1. Diß ist das Wort, das der HErr zu Jeremia sagte, von der theuren Zeit:

2. Juda * liegt jämmerlich, ihre Thore stehen elend, es stehet kläglich auf dem Lande, und ist zu Jerusalem eine große Dürre. *Klagl.1,3.4.

3. Die Großen schicken die Kleinen nach Wasser; aber wenn sie zum Brunnen kommen, finden sie kein Wasser und bringen ihre Gefäße leer wieder. Sie gehen traurig und betrübt, und verhüllen ihre Häupter;

4. Darum, daß die Erde lechzet, weil es * nicht regnet auf die Erde. Die Ackerleute gehen traurig, und verhüllen ihre Häupter. *1Kön.17,1.7.

5. Denn auch die Hindinnen, so auf dem Felde werfen, verlassen die Jungen, weil kein Gras wächßt.

6. Das Wild stehet auf den Hügeln, und schnappet nach der Luft, wie die Drachen, und verschmachtet, weil kein Kraut wächßt.

7. Ach HErr, unsere * Missethaten haben es ja verdienet, aber hilf doch um deines Namens willen; denn unser Ungehorsam ist groß, damit wir wider dich gesündiget haben. *c.2,19.

8. Du bist der Trost Israels, und ihr Nothhelfer; warum stellest du dich, als wärest du ein Gast im Lande, und als ein Fremder, der nur über Nacht darinnen bleibt?

9. War-

Digitized by Google

9. Warum stellest du dich als ein Held, der verzagt ist, und als ein Riese, der nicht helfen kann? Du bist doch ja unter uns, HErr, und wir heißen * nach deinem Namen; verlaß uns nicht. *c.15,16. Jes.43,7.

10. So spricht der HErr von diesem Volk: Sie laufen gerne hin und wieder, und bleiben nicht gerne daheim; darum will ihrer der HErr nicht, sondern er denkt nun an ihre Missethat, und will ihre Sünden heimsuchen.

11. Und der HErr sprach zu mir: *Du sollst nicht für diß Volk um Gnade bitten. *c.7,16. 11,14.

12. Denn ob * sie gleich fasten, so will ich doch ihr Flehen nicht hören; und ob sie † Brandopfer und Speisopfer bringen, so gefallen sie mir doch nicht; sondern Ich will sie mit dem Schwerdt, Hunger und Pestilenz aufreiben. *Jes.58,3. †c.6,20.

13. Da sprach ich: Ach HErr HErr, siehe, die Propheten sagen ihnen: Ihr werdet kein Schwerdt sehen, und keine Theurung bey euch haben, sondern ich will euch guten Frieden geben an diesem Ort.

14. Und der HErr sprach zu mir: Die *Propheten weissagen falsch in meinem Namen; ich habe sie nicht gesandt, und ihnen nichts befohlen, und nichts mit ihnen geredet; sie predigen euch falsche Gesichte, Deutung, † Abgötterey und ihres Herzens Trügerey. *c.6,14. 23,21. 27,14.15. 29,9. †5Mos.13,2.3.6.8.

15. Darum so spricht der HErr von den Propheten, die in * meinem Namen weissagen, so Ich sie doch nicht gesandt habe, und sie dennoch predigen, es werde kein Schwerdt noch Theurung in diß Land kommen: Solche Propheten sollen sterben durch Schwerdt und Hunger. *5Mos.18,20.

16. Und das Volk, dem sie weissagen, sollen vom Schwerdt und Hunger auf den Gassen zu Jerusalem hin und her liegen, daß sie Niemand begraben wird; also auch ihre Weiber, Söhne und Töchter; und will ihre Bosheit über sie schütten.

17. Und du sollst zu ihnen sagen diß Wort: Meine * Augen fließen mit Thränen Tag und Nacht, und hören nicht auf; denn die Jungfrau, die Tochter meines Volks, ist greulich zerplagt und jämmerlich geschlagen. *c.9,1. Klagl.1,16. 2,18.

18. Gehe ich hinaus auf das Feld, siehe, so liegen da Erschlagene mit dem Schwerdt; komme ich in die Stadt, so liegen da vor Hunger Verschmachtete. Denn es müssen auch die Propheten, dazu auch die Priester, in ein Land ziehen, das sie nicht kennen.

19. Hast du denn Juda verworfen? Oder hat deine Seele einen Ekel an Zion? Warum hast du uns denn so geschlagen, daß uns Niemand heilen kann? Wir * hofften, es sollte Friede werden; so kommt nichts Gutes: wir hofften, wir sollten heil werden; aber siehe, so ist mehr Schaden da. *c.8,15. Hiob 30,26.

20. HErr, *wir erkennen unser gottloses Wesen, und unserer Väter Missethat; denn wir haben wider dich gesündiget. *Ps.106,6.

21. Aber um deines Namens willen laß uns nicht geschändet werden; laß den Thron deiner Herrlichkeit nicht verspottet werden; gedenke doch, und laß deinen Bund mit uns nicht aufhören.

22. Es ist doch ja unter der Heiden Götzen keiner, der Regen könnte geben; so kann der Himmel auch nicht regnen. Du bist ja doch der HErr, unser GOtt, auf den wir hoffen; denn Du kannst * solches alles thun. *Hiob 5,10. 38,25.26.

Das 15. Capitel.

Strafe über die Unbußfertigen.

1. Und der HErr sprach zu mir: Und wenn gleich * Mose und Samuel vor mir ständen, so habe ich doch kein Herz zu diesem Volk; treibe sie weg von mir, und laß sie hinfahren. *Ps.99,6. Jes.14,14.

2. Und wenn sie zu dir sagen: Wo sollen wir hin? So sprich zu ihnen: So spricht der HErr: Wen * der Tod trifft, den treffe er; wen das Schwerdt trifft, den treffe es; wen der Hunger trifft, den treffe er; wen das Gefängniß trifft, den treffe es. *c.43,11. Sach.11,9.

3. Denn ich will sie heimsuchen mit *viererley Plagen, spricht der HErr: Mit dem Schwerdt, daß sie erwürget werden; mit Hunden, die sie schleifen sollen; mit den Vögeln des Himmels und mit Thieren auf Erden, daß sie gefressen und verwesen werden sollen. *Jes.14,21.

4. Und ich will sie in allen Königreichen auf Erden hin und her treiben lassen, *um Manasse willen, des Sohnes Jehiskias, des

Königs Judas; deßhalben, das er zu Jeruſalem begangen hat.
*2Kön.21,11. 23,26. 2Chron.33,9.

5. Wer will ſich denn deiner erbarmen, Jeruſalem? Wer wird denn Mitleiden mit dir haben? Wer wird denn hingehen, und dir Frieden erwerben?

6. Du haſt * mich verlaſſen, ſpricht der HErr, und biſt mir abgefallen, darum habe ich meine Hand ausgeſtreckt wider dich, daß ich dich verderben will; ich bin des Erbarmens müde. *Jer.1,2.4.

7. Ich will ſie mit der * Worfſchaufel zum Lande hinaus worfeln; und will mein Volk, ſo von ſeinem Weſen ſich nicht bekehren will, zu eitel Waiſen machen und umbringen. *Matth.3,12. Luc.3,17.

8. Es ſollen mir mehr Wittwen unter ihnen werden, denn des Sandes am Meer iſt. Ich will über die Mutter der jungen Mannſchaft kommen laſſen einen offenbarlichen Verderber, und die Stadt damit plötzlich und unverſehens überfallen laſſen.

9. Daß die, ſo ſieben Kinder hat, ſoll elend ſeyn und von Herzen ſeufzen. Denn *ihre Sonne ſoll bey hohem Tage untergehen, daß beydes ihr Ruhm und Freude ein Ende haben ſoll. Und die Uebrigen will ich ins Schwerdt geben vor ihren Feinden, ſpricht der HErr.
*Amos 8,9.

10. Ach meine * Mutter, daß du mich geboren haſt, wider den Jedermann hadert und zankt im ganzen Lande. Habe ich doch weder auf Wucher geliehen noch genommen, doch flucht mir Jedermann. *c.20,14.

11. Der HErr ſprach: Wohlan, ich will eurer etliche übrig behalten, denen es ſoll wieder wohl gehen; und will euch zu Hülfe kommen in der Noth und Angſt unter den Feinden.

12. Meynſt du nicht, daß etwa ein Eiſen ſey, welches könnte das Eiſen und Erz von Mitternacht zerſchlagen?

13. Ich will aber zuvor euer Gut und Schätze in die * Rappuſe geben, daß ihr nichts dafür krigen ſollt; und das um aller eurer Sünden willen, die ihr in allen euren Grenzen begangen habt.
*c.17,3. Hes.23,46.

14. Und will euch zu euren Feinden bringen in ein Land, das ihr nicht kennet; denn es iſt * das Feuer in meinem Zorn über euch angegangen.
*c.17,4. 5Moſ.32,22. Sir.5,7.

15. Ach HErr, Du weißt es; gedenke an uns, und nimm dich unſerer an, und räche uns an unſern Verfolgern. Nimm uns auf, und verziehe nicht deinen Zorn über ſie; denn du weißt, daß wir um deinet willen geſchmähet werden.

16. Indeß enthalte uns * dein Wort, wenn wir es krigen; und dasſelbe dein Wort iſt unſers Herzens Freude und Troſt; denn wir ſind ja nach deinem Namen genannt, HErr, GOtt Zebaoth. *Pſ.119,43. Jeſ.43,7.

17. Wir geſellen uns nicht zu den *Spöttern, noch freuen uns mit ihnen; ſondern bleiben allein vor deiner Hand, denn du zürneſt ſehr mit uns.
*Pſ.1,1. 26,4.5.

18. Warum währet doch unſer Schmerz ſo lange, und * unſere Wunden ſind ſo gar böſe, daß ſie Niemand heilen kann? Du biſt uns geworden, wie ein Born, der nicht mehr quellen will. *c.30,12.15.

19. Darum ſpricht der HErr alſo: *Wo du dich zu mir hältſt, ſo will ich mich zu dir halten, und ſollſt mein Prediger bleiben. Und wo du die Frommen lehreſt ſich ſondern von den böſen Leuten, ſo ſollſt du mein Lehrer ſeyn. Und ehe Du ſollteſt zu ihnen fallen, ſo müſſen ſie eher zu dir fallen. *Jac.4,8.

20. Denn ich habe dich wider diß Volk zur veſten ehernen Mauer gemacht; ob ſie wider dich ſtreiten, ſollen ſie dir doch *nichts anhaben; denn †Ich bin bey dir, daß ich dir helfe und dich errette, ſpricht der HErr. *c.1,18. Jeſ.41,10. †c.1,19.

21. Und will dich auch erretten aus der Hand der Böſen, und erlöſen aus der Hand der Tyrannen.

Das 16. Capitel.

Die Juden ſollen gen Babel geführet, und von dannen wieder erlöſet werden.

1. Und des HErrn Wort geſchahe zu mir, und ſprach:

2. Du ſollſt kein Weib nehmen, und weder Söhne noch Töchter zeugen an dieſem Ort.

3. Denn ſo ſpricht der HErr von den Söhnen und Töchtern, ſo an dieſem Ort geboren werden, dazu von ihren Müttern, die ſie gebären, und von ihren Vätern, die ſie zeugen in dieſem Lande:

4. Sie

4. Sie ſollen an Krankheiten ſterben, und weder beklaget noch * begraben werden; ſondern ſollen Miſt werden auf dem Lande, dazu durch das Schwerdt und Hunger umkommen, und ihre Leichname ſollen der Vögel des Himmels und der Thiere auf Erden Speiſe ſeyn. *c.14,16.

5. Denn ſo ſpricht der HErr: Du ſollſt nicht zum Trauerhauſe gehen, und ſollſt auch nirgend hin zu klagen gehen, noch Mitleiden über ſie haben; denn ich habe meinen Frieden von dieſem Volk weggenommen, ſpricht der HErr, ſamt meiner Gnade und Barmherzigkeit;

6. Daß beydes Große und Kleine ſollen in dieſem Lande ſterben, und nicht * begraben noch beklaget werden, und Niemand wird ſich über ſie zerritzen noch kahl machen. *c.22,18.19.

7. Und man wird auch nicht unter ſie Brod austheilen über der Klage, ſie zu tröſten über der Leiche; und ihnen auch nicht aus dem Troſtbecher zu trinken geben über Vater und Mutter.

8. Darum ſollſt du in kein Trinkhaus gehen, bey ihnen zu ſitzen, weder zu eſſen noch zu trinken.

9. Denn ſo ſpricht der HErr Zebaoth, der GOtt Iſraels: Siehe, ich will an dieſem Ort * aufheben, vor euren Augen und bey eurem Leben, die Stimme der Freude und Wonne, die Stimme des Bräutigams und der Braut. *c.7,34.

10. Und wenn du ſolches alles dieſem Volk geſagt haſt, und ſie zu dir ſprechen werden: *Warum redet der HErr über uns alles diß große Unglück? Welches iſt die Miſſethat und Sünde, damit wir wider den HErrn, unſern GOtt, geſündiget haben? *c.5,19.

11. Sollſt du ihnen ſagen: Darum, daß eure Väter mich verlaſſen, ſpricht der HErr, und andern Göttern gefolget, denſelben gedienet, und ſie angebetet, mich aber verlaſſen, und mein Geſetz nicht gehalten haben;

12. Und * Ihr noch ärger thut, denn eure Väter. Denn ſiehe, ein Jeglicher lebt nach ſeines † böſen Herzens Gedünken, daß er mir nicht gehorche. *c.7,26. †c.7,24.

13. Darum will ich euch aus dieſem Lande ſtoßen in ein Land, davon weder ihr noch eure Väter wiſſen; daſelbſt ſollſt ihr andern Göttern dienen Tag und Nacht, daſelbſt will ich euch keine Gnade erzeigen.

14. Darum ſiehe, es kommt die Zeit, ſpricht der HErr, daß man nicht mehr ſagen wird: So wahr der HErr lebt, der die Kinder Iſraels aus Egyptenland geführet hat;

15. Sondern: So wahr der HErr lebt, der die Kinder Iſraels geführet hat aus dem Lande der Mitternacht und aus allen Ländern, dahin er ſie verſtoßen hatte. Denn ich will ſie wieder bringen in das Land, das ich ihren Vätern gegeben habe.

16. Siehe, ich will viele Fiſcher ausſenden, ſpricht der HErr, die ſollen ſie fiſchen, und darnach will ich viele Jäger ausſenden, die ſollen ſie fangen auf allen Bergen und auf allen Hügeln und in allen Steinritzen.

17. Denn * meine Augen ſehen auf alle ihre Wege, daß ſie vor mir ſich nicht verhelen können; und ihre Miſſethat iſt vor meinen Augen unverborgen. *c.23,24. Sir.23,28.

18. Aber zuvor will ich ihre Miſſethat und Sünde zwiefach bezahlen; darum, daß ſie mein Land mit den Leichen ihrer Abgötterey verunreiniget, und mein Erbe mit ihren Greueln voll gemacht haben.

19. HErr, du biſt meine Stärke und Kraft, und meine Zuflucht in der Noth. Die Heiden werden zu dir kommen von der Welt Ende, und ſagen: Unſere Väter haben falſche und nichtige Götter gehabt, die nichts nützen können.

20. Wie kann ein Menſch Götter machen, die nicht Götter ſind?

21. Darum ſiehe, nun will ich ſie lehren, und meine Hand und Gewalt ihnen kund thun, daß ſie erfahren ſollen, ich heiße der HErr.

Das 17. Capitel.

Abgötterey, Vertrauen auf die Creaturen, Entheiligung des Sabbaths ꝛc. ſind Urſachen alles Unglücks.

1. Die Sünde Judas iſt geſchrieben mit eiſernen Griffeln, und mit ſpitzigen Demanten geſchrieben, und auf die Tafel ihres Herzens gegraben, und auf die Hörner an ihren Altären;

2. Daß ihre Kinder gedenken ſollen derſelben Altäre und Haine, bey den grünen Bäumen, auf den hohen Bergen.

Digitized by Google

3. Aber ich will deine * Höhen beydes auf Bergen und Feldern, samt deiner Habe und allen deinen Schätzen, in die †Rappuse geben, um der Sünde willen, in allen deinen Grenzen begangen.
*Hos.10,8. †c.15,13. 20,5. Hes.23,46.

4. Und du sollst aus deinem Erbe verstoßen werden, das ich dir gegeben habe; und will dich * zu Knechten deiner Feinde machen, in einem Lande, das du nicht kennest; denn ihr habt † ein Feuer meines Zorns angezündet, das ewiglich brennen wird. *c.5,19. †c.15,14. 5Mos.32,22.

5. So spricht der HErr: **Verflucht ist der Mann, der sich auf * Menschen verläßt, und hält Fleisch für seinen Arm, und mit seinem Herzen vom HErrn weicht.** *Ps.118,8. 146,3.

6. Der wird seyn * wie die Heide in der Wüste, und wird nicht † sehen den zukünftigen Trost; sondern wird bleiben in der Dürre, in der Wüste, in einem unfruchtbaren Lande, da Niemand wohnet. *c.48,6. Ps.102,7. †Ps.68,7.

7. **Gesegnet aber * ist der Mann, der sich auf den HErrn verläßt, und der HErr seine Zuversicht ist.**
*Ps.2,12. 146,5. Jes.30,18.

8. Der ist * wie ein Baum am Wasser gepflanzet, und am Bach gewurzelt. Denn obgleich eine Hitze kommt, fürchtet er sich doch nicht, sondern seine Blätter bleiben grün, und sorget nicht, wenn ein dürres Jahr kommt, sondern er bringet ohne Aufhören Früchte.
*Ps.1,3. 52,10. Hes.47,12.

9. **Es ist das Herz ein trotziges und verzagtes Ding, wer kann es ergründen?**

10. **Ich * der HErr kann das Herz ergründen, und die Nieren prüfen; und †gebe einem Jeglichen nach seinem Thun, nach den Früchten seiner Werke.**
*Ps.7,10. †Röm.2,6.

11. Denn gleichwie ein Vogel, der sich über Eyer setzet und brütet sie nicht aus; also ist der, so unrecht Gut * sammlet, denn er muß davon, wenn er es am wenigsten achtet, und muß doch zuletzt Spott dazu haben. *Ps.39,6.7.

12. Aber die Stätte unsers Heiligthums, nemlich der Thron göttlicher Ehre, ist allezeit vest geblieben.

13. Denn, HErr, du bist die Hoffnung Israels. Alle, die dich verlassen, müssen zu Schanden werden, und die Abtrünnigen müssen in die Erde geschrieben werden; denn sie * verlassen den HErrn, die Quelle des lebendigen Wassers. *c.2,13.

14. **Heile du mich, HErr, so werde ich heil; hilf du mir, so ist mir geholfen; denn Du bist mein Ruhm.**

15. Siehe, sie * sprechen zu mir: Wo ist denn des HErrn Wort? Lieber, laß her gehen. *Jes.5,19.

16. Aber ich bin darum nicht von dir geflohen, mein Hirte; so habe ich Menschentage nicht begehret, das weißt Du; was ich geprediget habe, das ist recht vor dir.

17. Sey du mir nur nicht schrecklich, meine Zuversicht in der Noth.

18. Laß sie zu Schanden werden, die mich verfolgen, und mich nicht; laß sie erschrecken, und mich nicht; laß den Tag des Unglücks über sie gehen, und zerschlage sie zwiefach.

19. So spricht der HErr zu mir: Gehe hin und tritt unter das Thor des Volks, dadurch die Könige Judas aus- und eingehen, und unter alle Thore zu Jerusalem,

20. Und sprich zu ihnen: Höret des HErrn Wort, ihr Könige Judas, und ganz Juda, und alle Einwohner zu Jerusalem, so zu diesem Thor eingehen.

21. So spricht der HErr: Hütet euch, und traget keine Last am Sabbathtage durch die Thore hinein zu Jerusalem,

22. Und führet keine Last am Sabbathtage aus euren Häusern, und thut keine Arbeit; sondern heiliget den Sabbathtag, *wie ich euren Vätern geboten habe.
*2Mos.20,8. 5Mos.5,13.14.

23. Aber sie * hören nicht, und neigen ihre Ohren nicht; sondern bleiben halsstarrig, daß sie mich ja nicht hören, noch sich ziehen lassen. *c.7,24.26. 11,8.

24. So ihr mich hören werdet, spricht der HErr, daß ihr keine Last traget * des Sabbathtages durch dieser Stadt Thore ein, sondern denselben heiliget, daß ihr keine Arbeit an demselben Tage thut;
*Jes.58,13.

25. So sollen auch durch dieser Stadt Thore aus- und eingehen Könige und Fürsten, die auf dem Stuhl Davids sitzen, und rei-

reiten und fahren, beydes auf Wagen und Roſſen, ſie und ihre Fürſten, ſamt Allen, die in Juda und Jeruſalem wohnen; und ſoll dieſe Stadt ewiglich bewohnet werden,

26. Und ſollen kommen aus den Städten Judas, und die um Jeruſalem her liegen, und aus dem Lande Benjamin, aus den Gründen, und von den Gebirgen, und vom Mittag, die da bringen Brandopfer, Opfer, Speisopfer, und Weihrauch, zum Hauſe des HErrn.

27. Werdet ihr mich aber nicht hören, daß ihr den Sabbathtag heiliget, und keine Laſt traget durch die Thore zu Jeruſalem ein am Sabbathtage, ſo will ich ein * Feuer unter ihren Thoren anſtecken, das die Häuſer zu Jeruſalem verzehren und nicht gelöſchet werden ſoll.

*Jer.1,31. Hes.23,47. Amos 5,6.

Das 18. Capitel.

Wahre Buße erhält. Unbußfertigkeit verdirbt.

1. Diß iſt das Wort, das geſchahe vom HErrn zu Jeremia, und ſprach:

2. Mache dich auf und gehe hinab in des Töpfers Haus; daſelbſt will ich dich meine Worte hören laſſen.

3. Und ich ging hinab in des Töpfers Haus; und ſiehe, er arbeitete eben auf der Scheibe.

4. Und der Topf, den er aus dem Thon machte, mißrieth ihm unter den Händen. Da machte er wiederum einen andern Topf, wie es ihm gefiel.

5. Da geſchahe des HErrn Wort zu mir, und ſprach:

6. *Kann ich nicht auch alſo mit euch umgehen, ihr vom Hauſe Iſrael, wie dieſer Töpfer? ſpricht der HErr. Siehe, wie der Thon iſt in des Töpfers Hand, alſo ſeyd auch ihr vom Hauſe Iſrael, in meiner Hand. *Jer.45,9. Weish.15,7. Röm.9,21.

7. Plötzlich * rede ich wider ein Volk und Königreich, daß ich es ausrotten, zerbrechen und verderben wolle.

*c.1,10.

8. Wo * ſichs aber bekehret von ſeiner Bosheit, dawider ich rede, ſo ſoll mich auch reuen das Unglück, das ich ihm gedachte zu thun.

*c.26,3.19. Jon.3,10.

9. Und plötzlich rede ich von einem Volk und Königreich, daß ich es bauen und pflanzen wolle.

10. So es aber Böſes thut vor meinen Augen, daß es meiner Stimme nicht gehorchet, ſo ſoll mich auch reuen das Gute, das ich ihm verheißen hatte zu thun.

11. So ſprich nun zu denen in Juda, und zu den Bürgern zu Jeruſalem: So ſpricht der HErr: Siehe, Ich bereite euch ein Unglück zu, und habe Gedanken wider euch; darum * kehre ſich ein Jeglicher von ſeinem böſen Weſen, und † beſſert euer Weſen und Thun. *c.25,5. †c.7,3.

12. Aber ſie ſprechen: Da * wird nichts aus; wir wollen nach unſern Gedanken wandeln, und ein Jeglicher thun nach Gedünken ſeines böſen Herzens.

*c.6,16. Jeſ.65,2.

13. Darum ſpricht der HErr: Fragt doch unter den Heiden, wer hat je deßgleichen gehöret, daß die Jungfrau Iſrael ſo gar greuliches Ding thut?

14. Bleibt doch der Schnee länger auf den Steinen im Felde, wenn es vom Libano herab ſchneyet; und das Regenwaſſer verſchießt nicht ſo bald, als mein Volk meiner vergißt.

15. Sie räuchern den Göttern, und richten Aergerniß an auf ihren Wegen für und für, und gehen auf ungebahnten Straßen,

16. Auf daß ihr Land zur Wüſte werde, ihnen zur ewigen Schande, daß, wer vorüber gehet, ſich verwundere und den Kopf ſchüttele

17. Denn ich will ſie durch einen Oſtwind zerſtreuen vor ihren Feinden; ich will ihnen * den Rücken und nicht das Antlitz zeigen, wenn ſie verderben.

*c.2,27.

18. Aber ſie ſprechen: Kommt, und laßt uns wider Jeremiam rathſchlagen; denn die Prieſter können nicht irren im Geſetz, und die Weiſen können nicht fehlen mit Rathen, und die Propheten können nicht unrecht lehren. Kommt her, laßt uns ihn mit der Zunge todtſchlagen, und nichts geben auf alle ſeine Rede.

19. HErr, habe Acht auf mich, und höre die Stimme meiner Widerſacher.

20. Iſt es recht, daß * man Gutes mit Böſem vergilt? Denn ſie haben meiner †Seele eine Grube gegraben. Gedenke doch, wie ich vor dir geſtanden bin, daß ich ihr Beſtes redete, und deinen Grimm von ihnen wendete.

*1Moſ.44,4. †Pſ.35,7.

21. So

21. So ſtrafe nun ihre Kinder mit Hunger, und laß ſie in das Schwerdt fallen, daß ihre Weiber ohne Kinder und Wittwen ſeyn, und ihre Männer zu Tode geſchlagen und ihre junge Mannſchaft im Streit durch das Schwerdt erwürget werden;

22. Daß ein Geſchrey aus ihren Häuſern gehöret werde, wie du plötzlich habeſt Kriegsvolk über ſie kommen laſſen. Denn ſie haben eine Grube gegraben, mich zu fangen, und meinen Füßen Stricke gelegt.

23. Und weil Du, HErr, weißt alle ihre Anſchläge wider mich, daß ſie mich tödten wollen, ſo vergib * ihnen ihre Miſſethat nicht, und laß ihre Sünde vor dir nicht ausgetilget werden. Laß ſie vor dir geſtürzet werden, und handle mit ihnen nach deinem Zorn. *Pſ.109,14.15.

Das 19. Capitel.

Zerſtörung Jeruſalems mit Zerbrechung des irdenen Krugs vorgebildet.

1. So ſpricht der HErr: Gehe hin, und kaufe dir einen irdenen Krug, vom Töpfer, ſamt etlichen von den Aelteſten des Volks und von den Aelteſten der Prieſter;

2. Und gehe hinaus ins Thal BenHinnom, das vor dem Ziegelthor liegt; und predige daſelbſt die Worte, die ich dir ſage,

3. Und ſprich: Höret des HErrn Wort, ihr Könige Judas und Bürger zu Jeruſalem, ſo ſpricht der HErr Zebaoth, der GOtt Iſraels: Siehe, ich will * ein ſolches Unglück über dieſe Stätte gehen laſſen, daß, wer es hören wird, ihm die Ohren klingen ſollen;

*1Sam.3,11. 2Kön.21,12.

4. Darum, daß ſie mich verlaſſen, und dieſe Stätte einem fremden Gott gegeben haben, und andern Göttern darinnen geräuchert haben, die weder ſie, noch ihre Väter, noch die Könige Judas gekannt haben; und haben dieſe Stätte voll unſchuldigen Bluts gemacht.

5. Denn ſie haben dem Baal Höhen gebauet, ihre * Kinder zu verbrennen dem Baal zu Brandopfern, welches ich ihnen weder geboten, noch davon geredet habe, dazu in mein Herz nie gekommen iſt. *c.7,31.

6. Darum ſiehe, es wird die Zeit kommen, ſpricht der HErr, daß man dieſe Stätte nicht mehr Thopheth, noch das Thal BenHinnom, ſondern Würgethal heißen wird.

7. Denn ich will den Gottesdienſt Judas und Jeruſalems dieſes Orts zerſtören, und will ſie durch das Schwerdt fallen laſſen vor ihren Feinden unter der Hand derer, ſo nach ihrem Leben ſtehen, und will * ihre Leichname den Vögeln des Himmels und den Thieren auf Erden zu freſſen geben; *c.7,33.

8. Und will dieſe Stadt * wüſte machen und zum Spott, daß Alle, die vorüber gehen, werden ſich verwundern über alle ihre Plage, und ihrer ſpotten.

*c.18,16. 49,17. 50,13. 3Moſ.26,32.

9. Ich will ſie laſſen * ihrer Söhne und Töchter Fleiſch freſſen, und einer ſoll des andern Fleiſch freſſen, in der † Noth und Angſt, damit ſie ihre Feinde und die, ſo nach ihrem Leben ſtehen, bedrängen werden. *5Moſ.28,53. †Luc.19,43.

10. Und du ſollſt den Krug zerbrechen vor den Männern, die mit dir gegangen ſind;

11. Und ſprich zu ihnen: So ſpricht der HErr Zebaoth: Eben wie man eines Töpfers Gefäß zerbricht, das nicht mag wieder ganz werden, ſo will ich diß Volk und dieſe Stadt auch zerbrechen; und ſollen dazu im * Thopheth begraben werden, weil ſonſt kein Raum ſeyn wird zu begraben. *c.7,32.

12. So will ich mit dieſer Stätte, ſpricht der HErr, und ihren Einwohnern umgehen, daß dieſe Stadt werden ſoll, gleichwie Thopheth.

13. Dazu ſollen die Häuſer zu Jeruſalem und die Häuſer der Könige Judas eben ſo unrein werden, als die Stätte Thopheth; ja, alle Häuſer, da ſie auf den Dächern geräuchert haben allem Heer des Himmels, und andern Göttern Trankopfer geopfert haben.

14. Und da Jeremia wieder von Thopheth kam, dahin ihn der HErr geſandt hatte zu weisſagen, trat er in den Vorhof am Hauſe des HErrn, und ſprach zu allem Volk:

15. So ſpricht der HErr Zebaoth, der GOtt Iſraels: Siehe, ich will über dieſe Stadt und über alle ihre Städte alles das Unglück kommen laſſen, das ich wider ſie geredet habe; darum, daß ſie halsſtarrig ſind, und meine Worte nicht hören wollen.

Das

Das 20. Capitel.

Jeremia verkündiget die Gefangenschaft in Babel. Klagt über sein Amt und Geburtstag.

1. Da aber Pashur, ein Sohn Immers, des Priesters, so zum Obersten im Hause des HErrn gesetzt war, Jeremia hörete solche Worte weissagen;

2. Schlug er den Propheten Jeremia, und warf ihn in das Gewölbe unter dem Oberthor Benjamin, welches am Hause des HErrn ist.

3. Und da es Morgen ward, zog Pashur Jeremiam aus dem Gewölbe. Da sprach Jeremia zu ihm: Der HErr heißt dich nicht Pashur, sondern Magur um und um.

4. Denn so spricht der HErr: Siehe, ich will dich samt allen deinen Freunden in die Furcht geben, und sollen fallen durch das Schwerdt ihrer Feinde, das sollst du mit deinen Augen sehen. Und will das ganze Juda in die Hand des Königs zu Babel übergeben; der soll sie wegführen gen Babel, und mit dem Schwerdt tödten.

5. Auch will ich alle Güter dieser Stadt, samt allem, das sie gearbeitet, und alle Kleinodien, und alle Schätze der Könige Judas in ihrer Feinde Hand geben, daß sie dieselben rauben, nehmen und gen Babel bringen. *Jes. 39,6.

6. Und du Pashur, sollst mit allen deinen Hausgenossen gefangen gehen und gen Babel kommen; daselbst sollst du sterben und begraben werden samt allen deinen Freunden, welchen du Lügen predigest.

7. HErr, du hast mich überredet, und ich habe mich überreden lassen; du bist mir zu stark gewesen, und hast gewonnen; aber ich bin darüber zum Spott geworden täglich, und Jedermann verlacht mich.

8. Denn seit ich geredet, gerufen und geprediget habe von der Plage und Verstörung, ist mir des HErrn Wort zum Hohn und Spott geworden täglich.

9. Da dachte ich: Wohlan, ich will seiner nicht mehr gedenken und nicht mehr in seinem Namen predigen. Aber es ward in meinem Herzen wie ein brennendes Feuer in meinen Gebeinen verschlossen, daß ich es nicht leiden konnte; und wäre schier vergangen.

10. Denn ich höre, wie mich Viele schelten und allenthalben schrecken: Hui, verklaget ihn. Wir wollen ihn verklagen, sprechen alle meine Freunde und Gesellen, ob wir ihn übervortheilen, und ihm beykommen mögen, und uns an ihm rächen.

11. Aber der HErr ist * bey mir, wie ein starker Held, †darum werden meine Verfolger fallen, und nicht obliegen; sondern sollen sehr zu Schanden werden, darum, daß sie so thörlich handeln; ewig wird die Schande seyn, der man nicht vergessen wird.

*c.1,8.19. 15,20. Jes.41,10. †Ps.27,2.

12. Und nun, HErr Zebaoth, der du die Gerechten prüfest, *Nieren und Herz siehest, laß mich deine Rache an ihnen sehen, denn ich habe dir meine Sache befohlen. *Ps.7,10.

13. Singet dem HErrn, rühmet den HErrn, der des Armen Leben aus der Boshaftigen Händen errettet.

14. Verflucht * sey der Tag, darinnen ich geboren bin; der Tag müsse ungesegnet seyn, darinnen mich meine Mutter geboren hat. *c.15,10. Hiob 3,1. 10,18.

15. Verflucht sey der, so meinem Vater gute Botschaft brachte, und sprach: Du hast einen jungen Sohn; daß er ihn fröhlich machen wollte.

16. Derselbe Mann müsse seyn, *wie die Städte, so der HErr umgekehret und ihn nicht gereuet hat, und müsse des Morgens hören ein Geschrey, und des Mittags ein Heulen. *1Mos.19,24.25.

17. Daß du mich doch nicht getödtet hast im Mutterleibe, daß meine Mutter mein Grab gewesen, und ihr Leib ewig schwanger geblieben wäre.

18. Warum bin ich doch aus Mutterleibe hervor gekommen, daß ich solchen Jammer und Herzeleid sehen muß, und meine Tage mit Schanden zubringen?

Das 21. Capitel.

Von Eroberung der Stadt Jerusalem, und Zedekiä Gefangniß.

1. Diß ist das Wort, so vom HErrn geschahe zu Jeremia, da der König Zedekia zu ihm sandte Pashur, den Sohn Malchias, und Zephanja, den Sohn Maesejas, des Priesters, und ließ ihm sagen:

2. Fra-

Digitized by Google

Das 23. Capitel.

Die böse Hirten und falsche Propheten werden beschrieben und gestraft; Christus, der gute Hirte und große Prophet, verheißen.

1. Wehe * euch Hirten, die ihr die Heerde meiner Weide umbringet und zerstreuet, spricht der HErr.
*Hes.13,2. 34,2.

2. Darum spricht der HErr, der GOtt Israels, von den Hirten, die mein Volk weiden: *Ihr habt meine Heerde zerstreuet, und verstoßen, und nicht besucht. Siehe, ich will euch heimsuchen um eures bösen Wesens willen, spricht der HErr.
*Joh.10,8.

3. Und ich will die Uebrigen meiner Heerde sammlen aus allen Ländern, dahin ich sie verstoßen habe; und will sie wieder bringen zu ihren Hürden, daß sie sollen wachsen und viel werden.

4. Und ich will Hirten über sie setzen, die sie weiden sollen, daß sie sich nicht mehr sollen fürchten, noch erschrecken, noch heimgesucht werden, spricht der HErr.

5. Siehe, *es kommt die Zeit, spricht der HErr, daß ich dem David † ein gerechtes Gewächs erwecken will; und soll **ein König seyn, der wohl regieren wird, und Recht und Gerechtigkeit auf Erden anrichten. *c.30,3. †Jes.4,2. **Jes.32,1.

6. Zu derselben Zeit * soll Juda geholfen werden, und Israel sicher wohnen. Und diß wird sein Name seyn, daß man ihn nennen wird: HErr, der unsere † Gerechtigkeit ist.
*c.33,16. Jes.45,17. †1Cor.1,30.

7. Darum siehe, *es wird die Zeit kommen, spricht der HErr, daß man nicht mehr sagen wird: So wahr der HErr lebt, der die Kinder Israels aus Egyptenland geführet hat; *c.16,14.15.

8. Sondern: So wahr der HErr lebt, der den Samen des Hauses Israel hat heraus geführet, und gebracht aus dem Lande der Mitternacht, und aus allen Landen, dahin ich sie verstoßen hatte, daß sie in ihrem Lande wohnen sollen.

9. Wider die Propheten.
Mein Herz will mir in meinem Leibe brechen, alle meine Gebeine zittern, mir ist wie einem trunkenen Manne, und wie einem, der vom Wein taumelt, vor dem HErrn und vor seinen heiligen Worten;

10. Daß das Land so voll Ehebrecher ist, daß das Land so jämmerlich stehet, daß es so verflucht ist, und die Auen in der Wüste verdorren; und ihr Leben ist böse, und ihr Regiment taugt nicht.

11. Denn beydes Propheten und Priester sind Schälke, und finde auch in meinem Hause ihre Bosheit, spricht der HErr.

12. Darum ist ihr *Weg, wie ein glatter Weg im Finstern, darauf sie gleiten und fallen. Denn ich will Unglück über sie kommen lassen, das Jahr ihrer Heimsuchung, spricht der HErr. *Ps.35,6.

13. Zwar bey den Propheten zu Samaria sahe ich Thorheit, daß sie weissagten durch Baal, und verführten mein Volk Israel.

14. Aber bey den Propheten zu Jerusalem sehe ich Greuel, wie sie ehebrechen, und gehen mit Lügen um, und *stärken die Boshaftigen, auf daß sich ja Niemand bekehre von seiner Bosheit. Sie sind alle vor mir, gleich wie Sodom, und ihre Bürger, wie Gomorra.
*Hes.13,22.

15. Darum spricht der HErr Zebaoth von den Propheten also: *Siehe, ich will sie mit Wermuth speisen, und mit Galle tränken, denn von den Propheten zu Jerusalem kommt Heucheley aus ins ganze Land. *c.9,15.

16. So spricht der HErr Zebaoth: *Gehorchet nicht den Worten der Propheten, so euch weissagen. Sie betrügen euch; denn sie predigen ihres Herzens Gesicht, und nicht aus des HErrn Munde. *c.6,14. 14,14. 27,14.15.

17. Sie sagen denen, die mich lästern: Der HErr hat es gesagt, es wird euch wohl gehen. Und allen, die * nach ihres Herzens Dünkel wandeln, sagen sie: Es wird kein Unglück über euch kommen.
*c.7,24. Jes.65,2. Matth.7,13.15.

18. Denn * wer ist im Rath des HErrn gestanden, der sein Wort gesehen und gehöret habe? Wer hat sein Wort vernommen und gehöret? *Röm.11,34.

19. Siehe, es wird ein * Wetter des HErrn mit Grimm kommen, und ein schreckliches Ungewitter den Gottlosen auf den Kopf fallen.
*c.30,23. Ps.11,6.

20. Und

20. Und * des HErrn Zorn wird nicht nachlaſſen, bis er thue und ausrichte, was er im Sinn hat; hernach werdet ihr es wohl erfahren. *c.30,24.

21. Ich * ſandte die Propheten nicht, noch liefen ſie; ich redete nicht zu ihnen, noch weisſagten ſie. *c.14,14.

22. Denn wo ſie bey meinem Rath blieben, und hätten meine * Worte meinem Volk gepredigt, ſo hätten ſie dasſelbe von ihrem böſen Weſen, und von ihrem böſen Leben bekehret. *1Petr.4,11.

23. Bin Ich nicht ein GOtt, der nahe iſt, ſpricht der HErr, und nicht ein GOtt, der ferne ſey?

24. Meyneſt du, daß ſich Jemand *ſo heimlich verbergen könne, daß ich ihn nicht ſehe? ſpricht der HErr. Bin Ich es nicht, der Himmel und Erde füllet? ſpricht der HErr. *c.16,17. Sir.23,28. Eph.4,10.

25. Ich höre es wohl, daß die Propheten predigen, und falſch weiſſagen in meinem Namen, und ſprechen: Mir hat geträumet, mir hat geträumet.

26. Wann wollen doch die Propheten aufhören, die falſch weisſagen und ihres Herzens Trügerey weisſagen,

27. Und wollen, daß mein Volk meines Namens vergeſſe über ihren Träumen, die einer dem andern predigt, gleichwie ihre Väter meines Namens vergaßen über dem Baal?

28. Ein Prophet, der Träume hat, der predige Träume, wer aber mein Wort hat, der predige mein Wort recht. Wie reimen ſich Stroh und Weizen zuſammen, ſpricht der HErr.

29. Iſt * mein Wort nicht wie ein Feuer, ſpricht der HErr, und wie ein Hammer, der Felſen zerſchmeißt? *Ebr.4,12.

30. Darum ſiehe, ich will an die Propheten, ſpricht der HErr, die mein Wort ſtehlen, einer dem andern.

31. Siehe, ich will an die Propheten, ſpricht der HErr, die ihr eigen Wort führen und ſprechen: Er hat es geſagt.

32. Siehe, ich will an die, ſo falſche Träume weisſagen, ſpricht der HErr, und predigen dieſelben, und verführen mein Volk mit ihren Lügen und loſen Theidingen; * ſo Ich ſie doch nicht geſandt und ihnen nichts befohlen habe, und ſie auch dieſem Volk nichts nütze ſind, ſpricht der HErr. *c.27,10.15.

33. Wenn dich dis Volk, oder ein Prophet, oder ein Prieſter, fragen wird und ſagen: Welches iſt die Laſt des HErrn? Sollſt du zu ihnen ſagen, was die Laſt ſey: Ich will euch hinwerfen, ſpricht der HErr.

34. Und wo ein Prophet oder Prieſter oder Volk wird ſagen: Das iſt die Laſt des HErrn; denſelben will ich heimſuchen, und ſein Haus dazu.

35. Alſo ſoll aber einer mit dem andern reden, und unter einander ſagen: Was antwortet der HErr, und was ſagt der HErr?

36. Und nennet es nicht mehr Laſt des HErrn, denn einem Jeglichen wird ſein eigenes Wort eine Laſt ſeyn, weil ihr alſo die Worte des lebendigen GOttes, des HErrn Zebaoth, unſers GOttes, verkehret.

37. Darum ſollt ihr zum Propheten alſo ſagen: Was antwortet dir der HErr, und was ſagt der HErr?

38. Weil ihr aber ſprechet: Laſt des HErrn: darum ſpricht der HErr alſo: Nun ihr dis Wort eine Laſt des HErrn nennet, und ich zu euch geſandt habe, und ſagen laſſen, ihr ſollt es nicht nennen Laſt des HErrn:

39. Siehe, ſo will ich euch hinwegnehmen und euch ſamt der Stadt, die ich euch und euren Vätern gegeben habe, von meinem Angeſicht wegwerfen;

40. Und * will euch ewige Schande und ewige Schmach zufügen, deren nimmer vergeſſen ſoll werden. *c.20,11

Das 24. Capitel.

Geſicht von guten und böſen Feigen, und was ſie bedeuten.

1. Siehe, der HErr zeigte mir zween Feigenkörbe, geſtellt vor dem Tempel des HErrn, nachdem * der König zu Babel, Nebucadnezar, hatte weggeführet Jechanja, den Sohn Jojakims, den König Judas, ſamt den Fürſten Judas, Zimmerleute und Schmiede von Jeruſalem, und gen Babel gebracht. *c.29,2. 2Kön.24,14.15.

2. In dem einen Korbe waren ſehr

Digitized by Google

gute Feigen, wie die ersten reifen Feigen sind; im andern Korbe waren sehr böse Feigen, daß man sie nicht essen konnte, so böse waren sie.

3. Und der HErr sprach zu mir: Jeremia, * was siehest du? Ich sprach: Feigen; die guten Feigen sind sehr gut; und die bösen sind sehr böse, daß man sie nicht essen kann, so böse sind sie. *c.1/11.13.

4. Da geschahe des HErrn Wort zu mir, und sprach:

5. So spricht der HErr, der GOtt Israels: Gleichwie diese Feigen gut sind; also will ich mich gnädiglich annehmen der Gefangenen aus Juda, welche ich habe aus dieser Stätte lassen ziehen in der Chaldäer Land;

6. Und will sie gnädiglich ansehen, und will sie wieder in dis Land bringen; und * will sie bauen, und nicht abbrechen; ich will sie pflanzen, und nicht ausraufen. *c.31/28. 45/4.

7. Und * will ihnen ein Herz geben, daß sie mich kennen sollen, daß Ich der HErr sey. Und sie sollen mein Volk seyn, so will Ich ihr GOtt seyn: denn sie werden sich von ganzem Herzen zu mir bekehren. *c.31/33.34.

8. Aber * wie die bösen Feigen so böse sind, daß man sie nicht essen kann, spricht der HErr, also will ich dahin geben Zedekia, den König Judas, samt seinen Fürsten, und was übrig ist zu Jerusalem, und übrig in diesem Lande, und die in Egyptenland wohnen. *c.29/17.

9. Ich will ihnen Unglück zufügen, und sie in keinem Königreich auf Erden bleiben lassen; daß sie sollen zu * Schanden werden, zum Sprüchwort, zur Fabel und zum Fluch an allen Orten, dahin ich sie verstoßen werde. *c.29/18. 42/18. 44/12.

10. Und will * Schwerdt, Hunger und Pestilenz unter sie schicken; bis sie umkommen von dem Lande, das ich ihnen und ihren Vätern gegeben habe. *Jes.6/12. 14/21.

Das 25. Capitel.

Siebenzigjährige Gefangenschaft zu Babel.

1. Dis ist das Wort, welches zu Jeremia geschahe über das ganze Volk Juda, im vierten Jahr Jojakims, des Sohnes Josias, des Königs Judas (welches ist das erste Jahr Nebucadnezars, des Königs zu Babel)

2. Welches auch der Prophet Jeremia redete zu dem ganzen Volk Juda, und zu allen Bürgern zu Jerusalem, und sprach:

3. Es ist von dem dreyzehnten Jahr an Josias, des Sohnes Amons, des Königs Judas, des HErrn Wort zu mir geschehen, bis auf diesen Tag; und habe euch nun drey und zwanzig Jahre mit Fleiß geprediget, * aber ihr habt nie hören wollen. *c.34/14.

4. So hat der HErr auch zu euch gesandt alle seine Knechte, die Propheten, fleißiglich; aber ihr habt nie hören wollen, noch eure Ohren neigen, daß ihr gehorchet,

5. Da er sprach: * Bekehret euch, ein Jeglicher von seinem bösen Wege und von eurem bösen Wesen; so sollt ihr in dem Lande, das der HErr euch und euren Vätern gegeben hat, immer und ewiglich bleiben. *c.3/14. 18/11. 35/15.

6. Folget * nicht andern Göttern, daß ihr ihnen dienet und sie anbetet, auf daß ihr mich nicht erzürnet durch eurer Hände Werk, und ich euch Unglück zufügen müsse. *c.7/6.

7. Aber ihr wolltet mir nicht gehorchen, spricht der HErr, auf daß ihr mich ja wohl erzürnet durch eurer Hände Werk, zu eurem eigenen Unglück.

8. Darum so spricht der HErr Zebaoth: Weil ihr denn meine Worte nicht hören wollt;

9. Siehe, so will ich ausschicken und kommen lassen alle Völker gegen der Mitternacht, spricht der HErr, auch meinen Knecht Nebucadnezar, den König zu Babel; und will sie bringen über dis Land und über die, so darinnen wohnen, und über alles dis Volk, so umher liegen; und will sie verbannen und verstören, und zum Spott und ewiger Wüste machen.

10. Und * will herausnehmen allen fröhlichen Gesang, die Stimme des Bräutigams und der Braut, die Stimme der Mühlen, und Licht der Laterne; *Jes.24/8. Offenb.18/23.

11. Daß dis ganze Land * wüste und zerstöret liegen soll. Und sollen diese Völker dem Könige zu Babel dienen † siebenzig Jahre. *3Mos.26/32. †c.27/22. 29/10. 2Cor. 36/21. 22. Esr..1/1. Dan.9/2.

12. Wenn

12. Wenn aber die siebenzig Jahre um sind, *will ich den König zu Babel heimsuchen und alles dis Volk, spricht der HErr, um ihrer Missethat, dazu das Land der Chaldäer, und will es zur ewigen Wüste machen. *c.27,7.

13. Also will ich über dis Land bringen alle meine Worte, die ich geredet habe wider sie: nemlich alles, was in diesem Buch geschrieben steht, das Jeremia geweissaget hat über alle Völker.

14. Und sie sollen auch dienen, ob sie gleich große Völker und große Könige sind. Also will ich ihnen vergelten nach ihrem Verdienst, und nach den Werken ihrer Hände.

15. Denn also spricht zu mir der HErr, der GOtt Israels: Nimm diesen Becher Wein voll Zorn von meiner Hand, und *schenke daraus allen Völkern, zu denen Ich dich sende, *Offenb.14,10.

16. Daß sie trinken, taumeln und toll werden vor dem Schwerdt, das ich unter sie schicken will.

17. Und ich nahm den Becher von der Hand des HErrn und schenkte allen Völkern, zu denen mich der HErr sandte;

18. Nemlich Jerusalem, den Städten Judas, ihren Königen und Fürsten; daß sie wüste und zerstört liegen und * ein Spott und Fluch seyn sollen, wie es denn heutiges Tages stehet; *Hes.23,32.

19. Auch Pharao, dem Könige in Egypten, samt seinen Knechten, seinen Fürsten und seinem ganzen Volk;

20. Allen Ländern gegen Abend, allen Königen im Lande Uz, allen Königen in der Philistiner Lande, samt Askalon, Gasa, Akaron, und den übrigen zu Asdod;

21. Denen von Edom, denen von Moab, den Kindern Ammons;

22. Allen Königen zu Tyrus, allen Königen zu Zidon, den Königen in den Inseln jenseit des Meers;

23. Denen von Dedan, denen von Thema, denen von Bus, und allen Fürsten in den Oertern;

24. Allen Königen in Arabien, allen Königen gegen Abend, die in der Wüste wohnen;

25. Allen Königen in Simri, allen Königen in Elam, allen Königen in Meden;

26. Allen Königen gegen Mitternacht, beydes in der Nähe und Ferne, einem mit dem andern; und allen Königen auf Erden, die auf dem Erdboden sind; und König Sesach soll nach diesen trinken.

27. Und sprich zu ihnen: So spricht der HErr Zebaoth, der GOtt Israels: *Trinket, daß ihr trunken werdet, speyet und niederfallet, und nicht aufstehen möget vor dem Schwerdt, das Ich unter euch schicken will. *c.51,7. Ps.75,9.

28. Und wo sie den Becher nicht wollen von deiner Hand nehmen und trinken, so sprich zu ihnen: Also spricht der HErr Zebaoth: Nun sollt ihr trinken.

29. Denn siehe, in der * Stadt, die nach meinem Namen genannt ist, fange ich an zu plagen: und Ihr solltet ungestraft bleiben? Ihr sollt nicht ungestraft bleiben; denn Ich rufe das Schwerdt über Alle, die auf Erden wohnen, spricht der HErr Zebaoth. *1Petr.4,17.

30. Und Du sollst alle diese Worte ihnen weisagen, und sprich zu ihnen: Der HErr * wird brüllen aus der Höhe, und seinen Donner hören lassen aus seiner heiligen Wohnung; er wird brüllen über seine Hürden; er wird singen ein Lied, wie die Weintreter, über alle Einwohner des Landes, deß Hall erschallen wird bis an der Welt Ende. *Amos 1,2.

31. Der HErr hat zu rechten mit den Heiden, und will mit allem Fleisch Gericht halten; die Gottlosen wird er dem Schwerdt übergeben, spricht der HErr.

32. So spricht der HErr Zebaoth: Siehe, es wird eine Plage kommen von einem Volk zum andern, und ein großes Wetter wird erwecket werden von der Seite des Landes.

33. Da werden die *Erschlagenen vom HErrn zu derselbigen Zeit liegen von einem Ende der Erde bis an das andere Ende: die werden nicht geklaget, noch aufgehoben, noch begraben werden; sondern müssen auf dem Felde liegen, und zu Mist werden. *c.7,33. 9,22. 19,7. Jes.34,2.

34. Heulet nun, ihr Hirten, und schreyet, wälzet euch in der Asche, ihr Gewaltigen über die Heerde; denn die Zeit ist hier, daß ihr geschlachtet und zerstreuet werdet und zerfallen müsset, wie ein köstliches Gefäß.

Digitized by Google

35. Und die Hirten werden nicht fliehen können, und die Gewaltigen über die Heerde werden nicht entrinnen können.

36. Da werden die Hirten schreyen, und die Gewaltigen über die Heerde werden heulen, daß der HErr ihre Weide so verwüstet hat;

37. Und ihre Auen, die so wohl standen, verderbet sind vor dem grimmigen Zorn des HErrn.

38. Er hat seine Hütte verlassen, wie ein junger Löwe; und ist also ihr Land zerstöret vor dem Zorn des Tyrannen, und vor seinem grimmigen Zorn.

Das 26. Capitel.

Jeremiä Bußpredigt, Anklage, Verantwortung und Beschützung.

1. Im Anfange des Königreichs Jojakims, des Sohnes Josias, des Königs Judas, geschahe dis Wort vom HErrn, und sprach:

2. So spricht der HErr: Tritt in den Vorhof am Hause des HErrn, und predige allen Städten Judas, die da hereingehen anzubeten im Hause des HErrn, alle Worte, die ich dir befohlen habe ihnen zu sagen; und thue nichts davon.

3. Ob * sie vielleicht hören wollen, und sich bekehren, ein Jeglicher von seinem bösen Wesen; damit mich auch reuen möchte das Uebel, das Ich gedenke ihnen zu thun um ihres bösen Wandels willen. *c.36,3. Hes.12,3.

4. Und sprich zu ihnen: So spricht der HErr: Werdet ihr mir nicht gehorchen, daß ihr in meinem Gesetz wandelt, das ich euch vorgelegt habe;

5. Daß ihr höret die Worte meiner Knechte, der Propheten, * welche Ich stets zu euch gesandt habe, und ihr doch nicht hören wolltet: *c.35,14.17.

6. So will ich es mit diesem Hause machen, * wie mit Silo, und diese Stadt zum Fluch allen Heiden auf Erden machen. *c.7,14. 1Sam.4,4.11.

7. Da nun die Priester, Propheten und alles Volk höreten Jeremia, daß er solche Worte redete im Hause des HErrn;

8. Und Jeremia nun ausgeredet hatte alles, was ihm der HErr befohlen hatte, allem Volk zu sagen: griffen ihn die Priester, Propheten und das ganze Volk, und sprachen: Du mußt sterben.

9. Warum darfst du weissagen im Namen des HErrn, und sagen: Es wird diesem Hause gehen wie Silo, und diese Stadt soll so wüste werden, daß Niemand mehr darinnen wohne? Und das ganze Volk sammlete sich im Hause des HErrn wider Jeremia.

10. Da solches höreten die Fürsten Judas; gingen sie aus des Königs Hause hinauf ins Haus des HErrn, und setzten sich vor das neue Thor des HErrn.

11. Und die Priester und Propheten sprachen vor den Fürsten und allem Volk: Dieser * ist des Todes schuldig; denn er hat geweissaget wider diese Stadt, wie ihr mit euren Ohren gehöret habt. *Math.26,66. Marc.14,64. Ap.Gesch.6,13.

12. Aber Jeremia sprach zu allen Fürsten, und zu allem Volk: Der HErr hat mich gesandt, daß ich solches alles, das ihr gehöret habt, sollte weissagen wider dis Haus und wider diese Stadt.

13. So * bessert nun euer Wesen und Wandel, und gehorchet der Stimme des HErrn, eures GOttes; so wird den HErrn auch † gereuen das Uebel, das er wider euch geredet hat. *c.7,3. †c.18,8.

14. Siehe, Ich bin in euren Händen, ihr mögt es machen mir mir, wie es euch recht und gut dünkt.

15. Doch sollt ihr wissen, wo ihr mich tödtet, so werdet ihr unschuldiges Blut laden auf euch selbst, auf diese Stadt und ihre Einwohner. Denn wahrlich, der HErr hat mich zu euch gesandt, daß ich solches alles vor euren Ohren reden soll.

16. Da sprachen die Fürsten und das ganze Volk zu den Priestern und Propheten: Dieser ist des Todes nicht schuldig; denn er hat zu uns geredet im Namen des HErrn, unsers GOttes.

17. Und es standen auf etliche der Aeltesten im Lande, und sprachen zum ganzen Haufen des Volks:

18. Zu der Zeit Hiskias, des Königs Judas, war ein Prophet, * Micha, von Maresa, und sprach zum ganzen Volk Juda: So spricht der HErr Zebaoth: † Zion soll wie ein Acker gepflüget werden, und Jerusalem ein Steinhaufen werden, und der Berg des Hauses [des HErrn] zum wilden Walde. *Mich.1,1. †c.9,11. Luc.19,44.

19. Noch

19. Noch ließ ihn Hiskia, der König Judas, und das ganze Juda darum nicht tödten: ja sie fürchteten vielmehr den HErrn, und beteten vor dem HErrn. *Da reuete auch dem HErrn das Uebel, das er wider sie geredet hatte. Darum thun Wir sehr übel wider unsere Seelen. *c.18/8.

20. So war auch einer, der im Namen des HErrn weissagte, Uria, der Sohn Semajas, von KiriathJearim. Derselbe weissagte wider diese Stadt und wider dis Land, gleichwie Jeremia.

21. Da aber der König Jojakim, und alle seine Gewaltigen, und die Fürsten, seine Worte höreten, wollte ihn der König tödten lassen. Und da Uria das erfuhr, fürchtete er sich, und flohe, und zog in Egypten.

22. Aber der König Jojakim schickte Leute in Egypten, ElNathan, den Sohn Achbors, und andere mit ihm.

23. Die führeten ihn aus Egypten, und brachten ihn zum Könige Jojakim; der ließ ihn mit dem Schwerdt tödten, und ließ seinen Leichnam unter dem gemeinen Pöbel begraben.

24. Also war die Hand *Ahikams, des Sohnes Saphans, mit Jeremia, daß er nicht dem Volk in die Hände kam, daß sie ihn tödteten. *2Kon.22/12-14.

Das 27. Capitel.

Juda und seine Nachbarn müssen unter das Joch des Königs zu Babel.

1. Im Anfange des Königreichs Jojakims, des Sohnes Josias, des Königs Judas, geschahe dis Wort vom HErrn zu Jeremia, und sprach:

2. So spricht der HErr zu mir: Mache dir ein Joch und hänge es an deinen Hals;

3. Und schicke es *zum Könige in Edom, zum Könige in Moab, zum Könige der Kinder Ammons, zum Könige zu Tyrus, und zum Könige zu Zidon, durch die Boten, so zu Zedekia, dem Könige Judas, gen Jerusalem gekommen sind; *c.25/21.22.

4. Und befiehl ihnen, daß sie ihrem HErrn sagen: So spricht der HErr Zebaoth, der GOtt Israels: So sollt ihr euren Herren sagen:

5. Ich habe die *Erde gemacht und Menschen und Vieh, so auf Erden sind, durch meine große Kraft und ausgestreckten Arm, und gebe sie, wem ich will. *c.32/17.

6. Nun aber habe Ich *alle diese Lande gegeben in die Hand meines †Knechts NebucadNezars, des Königs zu Babel; und habe ihm auch die wilden Thiere auf dem Felde gegeben, daß sie ihm dienen sollen. *c.25/9. 28/14. †Dan.2/37. 4/19.

7. Und sollen alle Völker dienen ihm und seinem Sohne und seines Sohnes Sohne, bis *daß die Zeit seines Landes auch komme; denn es sollen ihm viele Völker und große Könige dienen. *c.25/12.

8. Welches Volk aber und Königreich dem Könige zu Babel, NebucadNezar, nicht dienen will, und wer seinen Hals nicht wird unter das Joch des Königs zu Babel geben, solches Volk will ich heimsuchen *mit Schwerdt, Hunger und Pestilenz, spricht der HErr, bis daß ich sie durch seine Hand umbringe. *c.14/12.

9. Darum so gehorchet nicht euren Propheten, Weissagern, Traumdeutern, Tagewählern und Zauberern, die euch sagen: Ihr werdet nicht dienen müssen dem Könige zu Babel. *c.14/14.

10. Denn sie weissagen euch falsch, auf daß sie euch ferne aus eurem Lande bringen, und ich euch ausstoße, und ihr umkommet.

11. Denn welches Volk seinen Hals ergibt unter das Joch des Königs zu Babel, und dienet ihm, das will ich in seinem Lande lassen, daß es dasselbige baue und bewohne, spricht der HErr.

12. Und ich redete solches alles zu Zedekia, dem Könige Judas, und sprach: Ergebet euren Hals unter das Joch des Königs zu Babel, und dienet ihm und seinem Volk; so sollt ihr lebendig bleiben.

13. Warum wollt ihr sterben, du und dein Volk, durch das Schwerdt, Hunger und Pestilenz? Wie denn der HErr geredet hat über das Volk, so dem Könige zu Babel nicht dienen will.

14. Darum *gehorchet nicht den Worten der Propheten, die euch sagen: Ihr werdet nicht dienen müssen dem Könige zu Babel. Denn sie weissagen euch falsch, *c.14/14. 1Joh.4/1.

15. Und ich habe sie nicht gesandt, spricht der HErr: sondern sie weissagen falsch in meinem Namen, auf daß ich euch ausstoße, und ihr umkommet, samt den Propheten, die euch weissagen.

16. Und zu den Priestern, und zu allem diesem Volk redete ich, und sprach: So spricht der HErr: Gehorchet nicht den Worten eurer Propheten, die euch weissagen und sprechen: Siehe, die * Gefäße aus dem Hause des HErrn werden nun bald von Babel wieder herkommen. Denn sie weissagen euch falsch. *c.28,3.

17. Gehorchet ihnen nicht, sondern dienet dem Könige zu Babel, so werdet ihr lebendig bleiben. Warum soll doch diese Stadt zur Wüste werden?

18. Sind sie aber Propheten, und haben sie des HErrn Wort, so laßt sie den HErrn Zebaoth erbitten, daß die übrigen Gefäße im Hause des HErrn und im Hause des Königs Judas und zu Jerusalem, nicht auch gen Babel geführet werden.

19. Denn also spricht der HErr Zebaoth von den * Säulen, und vom Meer, und von dem Gestühle, und von den Gefäßen, die noch übrig sind in dieser Stadt; *2Kön.25,13.

20. Welche NebucadNezar, der König zu Babel, nicht wegnahm, da er * Jechanja, den Sohn Jojakims, den König Judas, von Jerusalem wegführete gen Babel, samt allen Fürsten in Juda und Jerusalem. *2Kön.24,14.15.

21. Denn so spricht der HErr Zebaoth, der GOtt Israels, von den Gefäßen, die noch übrig sind im Hause des HErrn, und im Hause des Königs Judas, und zu Jerusalem:

22. Sie sollen gen Babel geführet werden, und daselbst bleiben, bis auf den Tag, da ich sie * heimsuche, spricht der HErr, und ich sie wiederum herauf an diesen Ort bringen lasse. *2Chr.36,22.

Das 28. Capitel.

Jeremia hat ein eisernes Joch. Zeigt Hananja, dem falschen Propheten, den gewissen Tod an.

1. Und in demselbigen Jahr, im Anfang des Königreichs Zedekias, des Königs Judas, im fünften Monat des vierten Jahrs, sprach Hananja, Sohn Azurs, ein Prophet von Gibeon, zu mir im Hause des HErrn, in Gegenwart der Priester und alles Volks, und sagte:

2. So spricht der HErr Zebaoth, der GOtt Israels: Ich habe das Joch des Königs zu Babel zerbrochen;

3. Und ehe zwey Jahre um sind, will * ich alle Gefäße des Hauses des HErrn, welche NebucadNezar, der König zu Babel, hat von diesem Ort weggenommen und gen Babel geführet, wiederum an diesen Ort bringen; *c.27,16.

4. Dazu * Jechanja, den Sohn Jojakims, den König Judas, samt allen Gefangenen aus Juda, die gen Babel geführet sind, will Ich auch wieder an diesen Ort bringen, spricht der HErr; denn ich will das Joch des Königs zu Babel zerbrechen. *2Kön.24,14.

5. Da sprach der Prophet Jeremia zu dem Propheten Hananja in Gegenwart der Priester und des ganzen Volks, die im Hause des HErrn standen,

6. Und sagte: Amen, der HErr thue also, der HErr bestätige dein Wort, das du geweissaget hast, daß er die Gefäße aus dem Hause des HErrn von Babel wieder bringe an diesen Ort, samt allen Gefangenen.

7. Aber doch höre auch dis Wort, das Ich vor deinen Ohren rede, und vor den Ohren des ganzen Volks:

8. Die Propheten, die vor mir und vor dir gewesen sind von Alters her, die haben wider viele Länder und große Königreiche geweissaget, von Krieg, von Unglück, und von Pestilenz;

9. Wenn aber ein Prophet vom Frieden weissaget, den wird man kennen, ob ihn des HErr wahrhaftig gesandt hat, wenn sein Wort erfüllet wird.

10. Da nahm der Prophet Hananja das * Joch vom Halse des Propheten Jeremia, und zerbrach es. * c. 27,2.

11. Und Hananja sprach in Gegenwart des ganzen Volks: So spricht der HErr: Eben so will ich zerbrechen das Joch NebucadNezars, des Königs zu Babel, ehe zwey Jahre umkommen, vom Halse aller Völker. Und der Prophet Jeremia ging seines Weges.

12. Aber

12. Aber des HErrn Wort geſchahe zu Jeremia, nachdem der Prophet Hananja das Joch zerbrochen hatte vom Halſe des Propheten Jeremia, und ſprach:

13. Gehe hin und ſage Hananja: So ſpricht der HErr: Du haſt das hölzerne Joch zerbrochen, ſo mache nun ein eiſernes Joch an jenes Statt.

14. Denn ſo ſpricht der HErr Zebaoth, der GOtt Iſraels: Ein eiſernes Joch habe ich * allen dieſen Völkern an den Hals gehänget, damit ſie dienen ſollen NebucadNezar, dem Könige zu Babel; und müſſen ihm dienen, denn ich habe ihm auch die wilden Thiere gegeben. *c.27,6.

15. Und der Prophet Jeremia ſprach zum Propheten Hananja: Höre doch, Hananja: Der HErr hat dich nicht geſandt, und Du haſt gemacht, daß dis Volk auf Lügen ſich verläßt.

16. Darum ſpricht der HErr alſo: Siehe ich will dich vom Erdboden nehmen, dis Jahr ſollſt du ſterben; denn *du haſt ſie mit deiner Rede vom HErrn abgewendet. *c.29,31.

17. Alſo ſtarb der Prophet Hananja desſelbigen Jahrs im ſiebenten Monat.

Das 29. Capitel.

Sendbrief Jeremiä an die gefangenen Juden zu Babel, wie ſie ſich ſollen verhalten.

1. Dis ſind die Worte im Briefe, den der Prophet Jeremia ſandte von Jeruſalem zu den übrigen Aelteſten, die weggeführt waren, und zu den Prieſtern und Propheten, und zum ganzen Volk, das NebucadNezar von Jeruſalem hatte weggeführet gen Babel.

2. (Nachdem der * König Jechanja und die Königin mit den Kämmerern und Fürſten in Juda und Jeruſalem, ſamt den Zimmerleuten und Schmieden zu Jeruſalem, weg waren) *c.24,1. 2Kön.24,15.

3. Durch Eleaſa, den Sohn Saphans, und Gemarja, den Sohn Hilkias, welche Zedekia, der König Judas, ſandte gen Babel zu NebucadNezar, dem Könige zu Babel. Und ſprach:

4. So ſpricht der HErr Zebaoth, der GOtt Iſraels, zu allen Gefangenen, die ich habe von Jeruſalem laſſen wegführen gen Babel:

5. Bauet Häuſer, darinnen ihr wohnen möget; pflanzet Gärten, daraus ihr die Früchte eſſen möget;

6. Nehmet Weiber, und zeuget Söhne und Töchter; nehmet euren Söhnen Weiber und gebet euren Töchtern Männer, daß ſie Söhne und Töchter zeugen; mehret euch daſelbſt, daß eurer nicht wenig ſey;

7. Suchet der Stadt Beſtes, dahin ich euch habe laſſen wegführen, und betet für ſie zum HErrn; denn wenn es ihr wohl gehet, ſo gehet es euch auch wohl.

8. Denn ſo ſpricht der HErr Zebaoth, der GOtt Iſraels: *Laßt euch die Propheten, die bey euch ſind, und die Wahrſager nicht betrügen; und gehorchet euren Träumen nicht, die euch träumen. *c.14,14.

9. Denn ſie weisſagen euch falſch in meinem Namen; ich habe ſie nicht geſandt, ſpricht der HErr.

10. Denn ſo ſpricht der HErr: Wenn zu Babel * ſiebenzig Jahre aus ſind, ſo will ich euch beſuchen und will mein gnädiges Wort über euch erwecken, daß ich euch wieder an dieſen Ort bringe. *c.25,11.

11. Denn Ich weiß wohl, was ich für *Gedanken über euch habe, ſpricht der HErr, nemlich Gedanken des Friedens und nicht des Leides, daß ich euch gebe das Ende, deß ihr wartet. *Pſ.92,6.

12. Und ihr werdet mich * anrufen, und hingehen, und mich bitten; und ich will euch erhören. *Pſ.50,15.

13. Ihr werdet mich ſuchen und finden. Denn *ſo ihr mich von ganzem Herzen ſuchen werdet: *5Moſ.4,29. 1Chron.29,9. Jer.55,6.

14. So will ich mich von euch finden laſſen, ſpricht der HErr; und will *euer Gefängniß wenden und euch ſammlen aus allen Völkern und von allen Orten, dahin ich euch verſtoßen habe, ſpricht der HErr; und will euch wiederum an dieſen Ort bringen, von dannen ich euch habe laſſen wegführen. *Pſ.126,4.

15. Denn ihr meynet, der HErr habe euch zu Babel Propheten auferweckt.

16. Denn alſo ſpricht der HErr vom Könige, der auf Davids Stuhl ſitzt, und von allem Volk, das in dieſer Stadt wohnet, nemlich von euren Brüdern, die nicht mit euch hinaus gefangen gezogen ſind;

Digitized by Google

17. Ja alſo ſpricht der HErr Zebaoth: Siehe, ich will * Schwerdt, Hunger und Peſtilenz unter ſie ſchicken; und will mit ihnen umgehen, wie mit den böſen † Feigen, da einem vor ekelt zu eſſen; *c.44,13. 2Sam.24,13. †c.24,8.

18. Und will hinter ihnen her ſeyn mit Schwerdt, Hunger und Peſtilenz; und will ſie * in keinem Königreich auf Erden bleiben laſſen, daß ſie ſollen † zum Fluch, zum Wunder, zum Hohn und zum Spott unter allen Völkern werden, dahin ich ſie verſtoßen werde: *c.14,12. 24,9. †c.42,18. Heſ.5,15.

19. Darum, daß ſie meinen Worten nicht gehorchen, ſpricht der HErr, der ich meine Knechte, die Propheten, zu euch ſtets geſandt habe; aber ihr wolltet nicht hören, ſpricht der HErr.

20. Ihr aber alle, die ihr gefangen ſeyd weggeführet, die ich von Jeruſalem habe gen Babel ziehen laſſen, höret des HErrn Wort.

21. So ſpricht der HErr Zebaoth, der GOtt Iſraels, wider Ahab, den Sohn Kolajas, und wider Zedekia, den Sohn Maſejas, * die euch falſch weiſſagen in meinem Namen: Siehe, ich will ſie geben in die Hände NebucadNezars, des Königs zu Babel, der ſoll ſie ſchlagen laſſen vor euren Augen; *c.27,10.15.

22. Daß man wird aus denſelbigen einen Fluch machen unter allen Gefangenen aus Juda, die zu Babel ſind, und ſagen: Der HErr thue dir, wie Zedekia und Ahab, welche der König zu Babel auf Feuer braten ließ;

23. Darum, daß ſie eine Thorheit in Iſrael begingen und trieben Ehebruch mit der Andern Weibern, und predigten falſch in meinem Namen, das ich ihnen nicht befohlen hatte. Solches weiß Ich und zeuge es, ſpricht der HErr.

24. Und wider Semaja von Nehalam ſollſt du ſagen:

25. So ſpricht der HErr Zebaoth, der GOtt Iſraels: Darum, daß Du unter deinem Namen haſt Briefe geſandt zu allem Volk, das zu Jeruſalem iſt, und zum Prieſter Zephanja, dem Sohne Maſejas, und zu allen Prieſtern und geſagt:

26. Der HErr hat dich zum Prieſter geſetzt, an Statt des Prieſters Jehojada, daß ihr ſollt Aufſeher ſeyn im Hauſe des HErrn über alle Wahnſinnige und Weiſſager, daß du ſie in Kerker und Stock legeſt.

27. Nun, warum ſtrafſt du denn nicht Jeremiam von Anathoth, der euch weiſſaget;

28. Darum, daß er zu uns gen Babel geſchickt hat und laſſen ſagen: Es wird noch lange währen; bauet Häuſer, darinnen ihr wohnet, und pflanzet Gärten, daß ihr die Früchte davon eſſet.

29. Denn Zephanja, der Prieſter, hatte denſelben Brief geleſen, und den Propheten Jeremia laſſen zuhören.

30. Darum geſchahe des HErrn Wort zu Jeremia, und ſprach:

31. Sende hin zu allen Gefangenen und laß ihnen ſagen, ſo ſpricht der HErr wider Semaja von Nehalam: Darum, daß euch Semaja weiſſaget und Ich habe ihn doch nicht geſandt, und macht, daß ihr auf Lügen vertrauet;

52. Darum ſpricht der HErr alſo: Siehe, ich will Semaja von Nehalam heimſuchen ſamt ſeinem Samen, daß der Seinen keiner ſoll unter dieſem Volk bleiben; und ſoll das Gute nicht ſehen, das Ich meinem Volk thun will, ſpricht der HErr. Denn * er hat ſie mit ſeiner Rede vom HErrn abgewendet. *c.28,16

Das 30. Capitel.

Verheiſſung von dem jüdiſchen Volk in den letztern Zeiten des neuen Bundes.

1. Dis iſt das Wort, das vom HErrn geſchahe zu Jeremia:

2. So ſpricht der HErr, der GOtt Iſraels: Schreibe dir alle Worte in ein Buch, die ich zu dir rede.

3. Denn * ſiehe, es kommt die Zeit, ſpricht der HErr, daß ich † das Gefängniß meines Volks, beydes Iſraels und Judas, wenden will, ſpricht der HErr, und will ſie wieder bringen in das Land, das ich ihren Vätern gegeben habe, daß ſie es beſitzen ſollen. *c.23,5. 31,27. †Zeph.3,20.

4. Dis ſind aber die Worte, welche der HErr redet von Iſrael und Juda.

5. Denn ſo ſpricht der HErr: Wir hören ein Geſchrey des Schreckens; es iſt eitel Furcht da, und kein Friede.

6. Aber

Digitized by Google

6. Aber forſchet doch und ſehet, ob ein Mannsbild gebären möge? Wie geht es denn zu, daß ich alle Männer ſehe ihre Hände auf ihren Hüften haben, *wie Weiber in Kindesnöthen, und alle Angeſichter ſo bleich ſind? *c.4,31. Jeſ.13,8. 37,3.

7. Es iſt * ja ein großer Tag, und ſeines gleichen iſt nicht geweſen, und iſt eine Zeit der Angſt in Jakob; noch ſoll ihm daraus geholfen werden.

*Joel.2,11. Amos 5,18. Zeph.1,15.

8. Es ſoll aber geſchehen zu derſelbigen Zeit, ſpricht der HErr Zebaoth, daß ich ſein Joch von deinem Halſe zerbrechen will und deine Bande zerreißen, daß er darin nicht mehr den Fremden dienen muß;

9. Sondern dem HErrn, ihrem GOtt, und ihrem Könige David, welchen ich ihnen erwecken will.

10. Darum * fürchte Du dich nicht, mein Knecht Jakob, ſpricht der HErr, und entſetze dich nicht, Iſrael. Denn ſiehe, ich will dir helfen aus fernen Ländern und deinem Samen aus dem Lande ihres Gefängniſſes, daß Jakob ſoll wieder kommen, im Frieden leben, und Genüge haben, und Niemand ſoll ihn ſchrecken.

*c.46,27. Jeſ.44,2.

11. Denn * Ich bin bey dir, ſpricht der HErr, daß ich dir helfe. Denn ich will es mit allen † Heiden ein Ende machen, dahin ich dich zerſtreuet habe: aber mit dir will ich es nicht ein Ende machen; züchtigen aber will ich dich mit Maaße; daß du dich nicht unſchuldig halteſt.

*Pſ.91,15. †c.46,28.

12. Denn alſo ſpricht der HErr: *Dein Schade iſt verzweifelt böſe, und deine Wunden ſind unheilbar. *c.15,18.

13. Deine Sache handelt Niemand, daß er ſie verbände; es kann dich Niemand heilen.

14. Alle deine Liebhaber vergeſſen deiner, fragen nichts darnach. Ich * habe dich geſchlagen, wie ich einen Feind ſchlüge, mit unbarmherziger Staupe, um deiner großen Miſſethat und um deiner ſtarken Sünden willen. *c.2,19. 15,18.

15. Was ſchreyeſt du über deinen Schaden, und über deinen verzweifelt böſen Schmerzen? Habe ich dir doch ſolches gethan um * deiner großen Miſſethat und um deiner ſtarken Sünden willen. *c.13,22.

16. Darum Alle, *die dich gefreſſen haben, ſollen gefreſſen werden; und Alle, die dich geängſtiget haben, ſollen Alle gefangen werden; und die dich beraubet haben, ſollen beraubet werden; und Alle, die dich geplündert haben, ſollen geplündert werden. *Jeſ.33,1.

17. Aber * dich will ich wieder geſund machen, und deine Wunden heilen, ſpricht der HErr; darum, daß man dich nennet die Verſtoßene, und Zion ſey, nach der Niemand frage. *c.33,6.

18. So ſpricht der HErr: * Siehe, ich will das Gefängniß der Hütten Jakobs wenden, und mich über ſeine Wohnung erbarmen; und die Stadt ſoll wieder auf ihre Hügel gebauet werden, und der Tempel ſoll ſtehen nach ſeiner Weiſe. *c.29,14. 31,23.

19. Und ſoll von dannen heraus gehen Lob- und Freudengeſang: denn ich will ſie mehren und nicht mindern, ich will ſie herrlich machen und nicht kleinern.

20. Ihre Söhne ſollen ſeyn gleichwie vorhin, und ihre Gemeine vor mir gedeyen; denn ich will heimſuchen Alle, die ſie plagen.

21. Und ihr Fürſt ſoll aus ihnen herkommen, und ihr Herrſcher von ihnen ausgehen, und er ſoll zu mir nahen; denn wer iſt der, ſo mit willigem Herzen zu mir nahet? ſpricht der HErr.

22. Und ihr ſollt mein Volk ſeyn, und Ich will euer GOtt ſeyn.

23. Siehe, es wird * ein Wetter des HErrn mit Grimm kommen, ein ſchreckliches Ungewitter wird den Gottloſen auf den Kopf fallen. *c.23,19.

24. Denn des HErrn grimmiger Zorn wird nicht nachlaſſen, bis er thue und ausrichte, was er im Sinn hat; zur letzten Zeit werdet ihr ſolches erfahren.

Das 31. Capitel.

Fernere Weiſſagung von dem dem jüdiſchen Volk noch bevorſtehenden Heil.

1. Zu derſelbigen Zeit, ſpricht der HErr, will ich aller Geſchlechter Iſraels *GOtt ſeyn; und ſie ſollen mein Volk ſeyn. *2Cor 6,18.

2. So ſpricht der HErr: Das Volk, ſo übergeblieben iſt vom Schwerdt, hat Gnade gefunden in der Wüſte; Iſrael zieht hin zu ſeiner Ruhe.

3. Der HErr iſt mir erſchienen von ferne:

ferne: Ich habe dich je und je geliebet, darum habe ich dich zu mir * gezogen aus lauter Güte. *Hohel.1,4.

4. Wohlan, ich will dich wiederum bauen, daß du ſollſt gebauet heißen; du Jungfrau Iſrael, du ſollſt noch fröhlich pauken und heraus gehen an den Tanz.

5. Du ſollſt wiederum Weinberge pflanzen an den Bergen Samarias; pflanzen wird man, und dazu pfeifen.

6. Denn es wird die Zeit noch kommen, daß die Hüter an dem Gebirge Ephraim werden rufen: *Wohlauf, und laßt uns hinauf gehen gen Zion zu dem HErrn, unſerm GOtt. *Jeſ.2,3. Mich.4,2.

7. Denn alſo ſpricht der HErr: Rufet über Jakob mit Freuden, und jauchzet über das Haupt unter den Heiden; rufet laut, rühmet und ſprechet: HErr, hilf deinem Volk, den Uebrigen in Iſrael.

8. Siehe, ich will ſie aus dem Lande der Mitternacht bringen, und will ſie ſammlen aus den Enden der Erde, beides Blinde, Lahme, Schwangere, und Kindbetterinnen, daß ſie mit großem Haufen wieder hierher kommen ſollen.

9. Sie werden * weinend kommen und betend, ſo will ich ſie leiten, ich will ſie leiten an den Waſſerbächen auf ſchlechtem Wege, daß ſie ſich nicht ſtoßen; denn † ich bin Iſraels Vater, ſo iſt Ephraim mein erſtgeborner Sohn. *c.50,4. †2Cor.6,18.

10. Höret, ihr Heiden, des HErrn Wort, und verkündiget es ferne in die Inſeln, und ſprechet: Der Iſrael zerſtreuet hat, der wird es auch wieder ſammeln, und wird ihrer hüten, wie ein Hirte ſeiner Heerde.

11. Denn der * HErr wird Jakob erlöſen, und von der Hand des Mächtigen erretten. *Pſ.130,8. Luc 1,68.

12. Und ſie werden kommen, und auf der Höhe zu Zion jauchzen, und werden ſich zu den Gaben des HErrn häufen, nemlich zum Getreide, Moſt, Oel und jungen Schafen und Ochſen: daß ihre Seele wird ſeyn wie ein * waſſerreicher Garten, und nicht mehr bekümmert ſeyn ſollen. *Jeſ.58,11.

13. Alsdann werden die * Jungfrauen fröhlich am Reigen ſeyn, dazu die junge Mannſchaft, und die Alten mit einander. Denn † ich will ihr Trauren in Freude verkehren, und ſie tröſten, und ſie erfreuen nach ihrer Betrübniß. *Pſ.148,12.13. †Pſ.30,12.

14. Und ich will der Prieſter Herz voll Freude machen, und mein Volk ſoll meiner Gaben die Fülle haben, ſpricht der HErr.

15. So ſpricht der HErr: *Man höret eine klägliche Stimme und bitteres Weinen auf der Höhe; † Rahel weinet über ihre Kinder und will ſich nicht tröſten laſſen über ihre Kinder, denn es iſt aus mit ihnen. *Matth.2,18. †1Moſ.35,19.

16. Aber der HErr ſpricht alſo: Laß * dein Schreyen und Weinen, und die Thränen deiner Augen; denn deine Arbeit wird wohl belohnet werden, ſpricht der HErr. Sie ſollen wieder kommen aus dem Lande des Feindes; *Luc.7,13. 8,52.

17. Und deine Nachkommen haben viel Gutes zu gewarten, ſpricht der HErr: denn deine Kinder ſollen wieder in ihre Grenze kommen.

18. Ich habe wohl gehöret, wie Ephraim klagt: Du haſt mich gezüchtiget und ich bin auch gezüchtiget, wie ein geiles Kalb; bekehre du mich, ſo werde ich bekehret, denn Du, HErr, biſt mein GOtt.

19. Da ich bekehret ward, that ich Buße; denn nachdem ich gewitziget bin, ſchlage ich mich auf die Hüfte. Denn ich bin zu Schanden geworden, und ſtehe ſchamroth; denn ich muß leiden den Hohn meiner Jugend.

20. Iſt nicht Ephraim mein theurer Sohn, und mein trautes Kind? Denn ich * gedenke noch wohl daran, was ich ihm geredet habe: darum †bricht mir mein Herz gegen ihn, daß ich mich ſeiner erbarmen muß, ſpricht der HErr. *Pſ.25,7. Pſ.106,4. Jeſ.49,15. †Hoſ.11,8.

21. Richte dir auf Grabzeichen, ſetze dir Trauermaale, und richte dein Herz auf die gebahnte Straße, darauf ich gewandelt habe; kehre wieder, Jungfrau Iſrael, kehre dich wieder zu dieſen deinen Städten.

22. Wie lange willſt du in der Irre gehen, du abtrünnige Tochter? Denn der HErr wird ein neues im Lande erſchaffen: das Weib wird den Mann umgeben.

23. So ſpricht der HErr Zebaoth, der GOtt Iſraels: Man wird noch dis Wort

Wort wieder reden im Lande Juda und in seinen Städten, *wenn ich ihr Gefängniß wenden werde: Der HErr segne dich, du Wohnung der Gerechtigkeit, du heiliger Berg. *c.29,14. 30,3.18. 32,44.

24. Und Juda samt allen seinen Städten sollen darinnen wohnen; dazu Ackerleute, und die mit Heerden umher ziehen.

25. Denn ich * will die müden Seelen erquicken und die bekümmerten Seelen sättigen. *Matth.11,28.

26. Darum bin ich aufgewacht, und sahe auf, und habe so sanft geschlafen.

27. Siehe, *es kommt die Zeit, spricht der HErr, daß ich das Haus Israel und das Haus Juda besaamen will, beides mit Menschen und Vieh. *c.23,5.

28. Und gleichwie ich über sie gewachet habe, auszureuten, zu reissen, * abzubrechen, zu verderben und zu plagen: also will ich über sie wachen zu bauen und zu pflanzen, spricht der HErr. *c.45,4.

29. Zu derselbigen Zeit * wird man nicht mehr sagen: Die Väter haben Heerlinge gegessen, und der Kinder Zähne sind stumpf geworden. *Klagl. 5,7. Hes.18,2.

30. Sondern * ein Jeglicher wird um seiner Missethat willen sterben; und welcher Mensch Heerlinge isset, dem sollen seine Zähne stumpf werden. *2Kön.14,6.

31. Siehe, es * kommt die Zeit, spricht der HErr, da will ich mit dem Hause Israel und mit dem Hause Juda einen neuen Bund machen. *Ebr.8,8.

32. Nicht wie der Bund gewesen ist, den ich mit ihren Vätern machte, da ich sie bei der Hand nahm, daß ich sie aus Egyptenland führete; welchen Bund sie nicht gehalten haben, und Ich sie zwingen mußte, spricht der HErr.

33. Sondern das soll der Bund seyn, den ich mit dem Hause Israel machen will nach dieser Zeit, spricht der HErr: Ich * will mein Gesetz in ihr Herz geben, und in ihren Sinn schreiben; und Sie † sollen mein Volk seyn, so will ich ihr GOtt seyn. *Jes.54,13. Ebr.8,10. †c.24,7.

34. Und wird keiner den andern, noch ein Bruder den andern lehren und sagen: Erkenne den HErrn; sondern * sie sollen mich alle kennen, beide klein und groß, spricht der HErr. Denn † ich will ihnen ihre Missethat vergeben, und ihrer Sünde nicht mehr ** gedenken. *Jes.54,13. †c.33,8. Ap.Geich. 10,43. **Jes. 43,25. 44,22. Hes.33,16. Ebr.10,16.17.

35. So spricht der HErr, der * die Sonne dem Tage zum Licht gibt, und den Mond und die Sterne nach ihrem Lauf der Nacht zum Licht; der das Meer bewegt, daß seine Wellen brausen; HErr Zebaoth ist sein Name; *Ps.136,8.9. Sir.43,2.6.9.10.

36. Wenn solche * Ordnungen abgehen vor mir, spricht der HErr, so soll auch † aufhören der Same Israels, daß er nicht mehr ein Volk vor mir sey ewiglich. *c.33,25. †Röm.11,1.

37. So spricht der HErr: Wenn * man den Himmel oben kann messen, und den Grund der Erde erforschen, so will Ich auch verwerfen den ganzen Samen Israels um alles, das sie thun, spricht der HErr. *c.33,22.

38. Siehe, *es kommt die Zeit, spricht der HErr, daß die Stadt des HErrn soll gebauet werden vom Thurm Hananeel an, bis ans Eckthor; *c.49,2.

39. Und die Richtschnur wird neben demselben weiter heraus gehen bis an den Hügel Gareb, und sich gen Gaath wenden;

40. Und das ganze Thal der Leichen und der Asche, samt dem ganzen Acker, bis an den Bach Kidron, bis zu der Ecke am Roßthor gegen Morgen, wird dem HErrn heilig seyn, daß es nimmermehr zerbrochen noch abgebrochen soll werden.

Das 32. Capitel.

Jeremia kauft, zum Zeichen der Wiederkunft aus Babel, einen Acker.

1. Dis ist das Wort, das vom HErrn geschahe zu Jeremia, im zehnten Jahr Zedekias, des Königs Judas, * welches ist das achtzehnte Jahr Nebucadnezars.

2. Dazumal belagerte das Heer des Königs zu Babel Jerusalem. Aber der Prophet Jeremia lag gefangen im Vorhofe des Gefängnisses, am Hause des Königs Judas, *2Kön.25,1.2.

3. Dahin Zedekia, der König Judas, ihn hatte lassen verschließen, und gesagt: Warum weissagest Du, und sprichst: So spricht der HErr: Siehe, * ich gebe

Digitized by Google

gebe dieſe Stadt in die Hände des Königs zu Babel, und er ſoll ſie gewinnen.

*c.21,7. 27,6. 34,2. 38,3. 39,1.

4. Und Zedekia, der * König Judas, ſoll den Chaldäern nicht entrinnen, ſondern ich will ihn dem Könige zu Babel in die Hände geben, daß er mündlich mit ihm reden und mit ſeinen Augen ihn ſehen ſoll. *c.34,3.

5. Und er wird Zedekia gen Babel führen, da ſoll er auch bleiben, bis daß ich ihn heimſuche, ſpricht der HErr; denn ob ihr ſchon wider die Chaldäer ſtreitet, ſoll * euch doch nichts gelingen.

*c.2,37. 4Moſ.14,41. Jeſ.24,19.

6. Und Jeremia ſprach: Es iſt des HErrn Wort geſchehen zu mir, und ſpricht:

7. Siehe, Hanameel, der Sohn Sallums, deines Vetters, kommt zu dir und wird ſagen: Lieber, kaufe du meinen Acker zu Anathoth; denn du haſt das nächſte Freundrecht dazu, daß du ihn kaufen ſollſt.

8. Alſo kam Hanameel, meines Vetters Sohn, wie der HErr geſagt hatte, zu mir vor den Hof des Gefängniſſes und ſprach zu mir: Lieber, kaufe meinen Acker zu Anathoth, der im Lande Benjamin liegt; denn du haſt * Erbrecht dazu, und du biſt der Nächſte; Lieber, kaufe ihn. Da merkte ich, daß es des HErrn Wort wäre;

*Ruth 4,3.4.

9. Und kaufte den Acker von Hanameel, meines Vetters Sohne, zu Anathoth, und wog ihm das Geld dar, ſieben Sekel, und zehn Silberlinge;

10. Und ſchrieb einen Brief, und verſiegelte ihn, und nahm Zeugen dazu; und wog das Geld dar auf einer Wage;

11. Und nahm zu mir den verſiegelten Kaufbrief nach dem Recht und Gewohnheit, und eine offene Abſchrift;

12. Und gab den Kaufbrief Baruch, dem Sohne Nerjas, des Sohnes Mahaſejas, in Gegenwart Hanameels, meines Vetters und der Zeugen, die im Kaufbriefe geſchrieben ſtanden, und aller Juden, die am Hofe des Gefängniſſes wohneten;

13. Und befahl Baruch vor ihren Augen, und ſprach:

14. So ſpricht der HErr Zebaoth, der GOtt Iſraels: Nimm dieſe Briefe, den verſiegelten Kaufbrief ſamt dieſer offenen Abſchrift, und lege ſie in ein irdenes Gefäß, daß ſie lange bleiben mögen.

15. Denn ſo ſpricht der HErr Zebaoth, der GOtt Iſraels: Noch ſoll man Häuſer, Aecker und Weinberge kaufen in dieſem Lande.

16. Und da ich den Kaufbrief hatte Baruch, dem Sohne Nerjas, gegeben, betete ich zum HErrn, und ſprach:

17. Ach HErr HErr, ſiehe, Du * haſt Himmel und Erde gemacht durch deine große Kraft und durch deinen ausgeſtreckten Arm, und iſt * kein Ding vor dir unmöglich. *c.27,5. †Luc.1,37.

18. * Der du wohlthuſt vielen tauſenden, und vergiltſt die Miſſethat der Väter in dem Buſen ihrer Kinder nach ihnen, du großer und ſtarker GOtt; HErr Zebaoth iſt dein Name. *2Moſ.34,7.

19. Groß * von Rath † und mächtig von That; und deine **Augen ſtehen offen über alle Wege der Menſchenkinder, †† daß du einem Jeglichen gebeſt nach ſeinem Wandel und nach der Frucht ſeines Weſens.

*c.10,6. †Luc.1,37. **c.16,17. Sir.23,28. ††Pſ.62,13.

20. Der du in Egyptenland haſt Zeichen und Wunder gethan, bis auf dieſen Tag, beydes an Iſrael und Menſchen; und haſt dir einen Namen gemacht, wie er heutiges Tages iſt.

21. Und haſt dein Volk Iſrael aus Egyptenland geführet, durch Zeichen und Wunder, durch eine mächtige Hand, durch ausgeſtreckten Arm, und durch groß Schrecken.

22. Und haſt ihnen dis Land gegeben, welches du ihren Vätern geſchworen hatteſt, daß du es ihnen geben wollteſt; ein Land, da Milch und Honig innen fließt.

23. Und da ſie hinein kamen und es beſaßen, gehorchten ſie deiner Stimme nicht, wandelten auch nicht nach deinem Geſetz; und alles, was du ihnen geboteſt, das ſie thun ſollten, das ließen ſie; darum du auch ihnen alles dis Unglück ließeſt widerfahren.

24. Siehe, dieſe Stadt iſt belagert, daß ſie gewonnen und vor Schwerdt, Hunger und Peſtilenz in der Chaldäer Hände, welche wider ſie ſtreiten, gegeben werden muß; und wie du geredet haſt, ſo gehet es, das ſieheſt du.

25. Und

Digitized by Google

25. Und Du, HErr HErr, ſprichſt zu mir: Kaufe du einen Acker um Geld, und nimm Zeugen dazu; ſo doch die Stadt in der Chaldäer Hände gegeben wird.

26. Und des HErrn Wort geſchahe zu Jeremia, und ſprach:

27. Siehe, Ich der HErr bin ein GOtt alles Fleiſches. *Sollte mir etwas unmöglich ſeyn? *Luc.1,37.

28. Darum, ſo ſpricht der HErr alſo: Siehe, ich gebe dieſe Stadt in der Chaldäer Hände, und in die Hand Nebucad-Nezars, des Königs zu Babel; und er ſoll ſie gewinnen.

29. Und die Chaldäer, ſo wider dieſe Stadt ſtreiten, werden herein kommen, und ſie mit Feuer anſtecken und verbrennen ſamt den Häuſern, da* ſie auf den Dächern Baal geräuchert und andern Göttern Trankopfer geopfert haben, auf daß ſie mich erzürneten. *c.19,13.

30. Denn die Kinder Iſraels und die Kinder Judas haben *von ihrer Jugend an gethan, das mir übel gefällt; und die Kinder Iſraels haben mich erzürnet durch ihrer Hände Werk, ſpricht der HErr. *1 Moſ 8,21.

31. Denn ſeit der Zeit dieſe Stadt gebauet iſt, bis auf dieſen Tag, hat ſie mich zornig und grimmig gemacht; daß ich ſie muß von meinem Angeſicht wegthun,

32. Um aller der Bosheit willen der Kinder Iſraels und der Kinder Judas, die ſie gethan haben, daß ſie mich erzürneten. Sie, ihre Könige, Fürſten, Prieſter und Propheten, und die in Juda und Jeruſalem wohnen,

33. Haben* mir den Rücken, und nicht das Angeſicht zugekehret, wiewol ich ſie ſtets lehren ließ; aber ſie wollten nicht hören, noch ſich beſſern. *c.2,27. Heſ.23,25. Sach.7,11.

34. Dazu * haben ſie ihre Greuel in das Haus geſetzt, das von mir den Namen hat, daß ſie es verunreinigten. *c.7,30. 2Kön.21,4.5.

35. Und * haben die Höhen des Baals gebauet im Thal BenHinnom, daß ſie ihre Söhne und Töchter dem † Moloch verbrannten; davon ich ihnen nichts befohlen habe und iſt mir nie in Sinn gekommen, daß ſie ſolchen Greuel thun ſollten, damit ſie Juda alſo zu ſündigen brächten. *c.7,31. 19,5. †3Moſ.18,21.

36. Und nun, um deßwillen ſpricht der HErr, der GOtt Iſraels, alſo von dieſer Stadt, davon ihr ſaget, daß ſie werde vor Schwerdt, Hunger und Peſtilenz in die Hände des Königs zu Babel gegeben:

37. Siehe, *ich will ſie ſammlen aus allen Landen, dahin ich ſie verſtoße durch meinen großen Zorn, Grimm und Unbarmherzigkeit; und will ſie wiederum an dieſen Ort bringen, daß ſie ſollen ſicher wohnen. *5Moſ.30,3.

38. Und ſie *ſollen mein Volk ſeyn; ſo will Ich ihr GOtt ſeyn. *c.24,7.

39. Und will ihnen einerley Herz und Weſen geben, *daß ſie mich fürchten ſollen ihr Lebenlang; auf daß es ihnen und ihren Kindern nach ihnen wohl gehe. *c.24,7.

40. Und will einen ewigen Bund mit ihnen machen, daß ich nicht will ablaſſen ihnen Gutes zu thun; und will ihnen meine Furcht ins Herz geben, daß ſie nicht von mir weichen.

41. Und ſoll meine Luſt ſeyn, daß ich ihnen Gutes thun ſoll; und ich will ſie in dieſem Lande pflanzen, treulich, von ganzem Herzen und von ganzer Seele.

42. Denn ſo ſpricht der HErr: Gleichwie ich über dis Volk habe kommen laſſen alles dis große Unglück; alſo will Ich auch alles Gute über ſie kommen laſſen, das Ich ihnen geredet habe.

43. Und ſollen noch Aecker gekauft werden in dieſem Lande, davon ihr ſaget, es werde wüſte liegen, daß weder Leute noch Vieh darinnen bleibe, und werde in der Chaldäer Hände gegeben.

44. Dennoch wird man Aecker um Geld kaufen und verbriefen, verſiegeln und bezeugen im Lande Benjamin, und um Jeruſalem her, und in den Städten Judas, in Städten auf den Gebirgen, in Städten in Gründen, und in Städten gegen Mittag. Denn ich *will ihr Gefängniß wenden, ſpricht der HErr. *c.29,14. 30,3.

Das 33. Capitel.

Erlöſung aus der Gefangenſchaft Babels. Chriſtus und ſein Reich verheißen.

1. Und des HErrn Wort geſchahe zu Jeremia zum andern mal, da er noch *im Vorhof des Gefängniſſes verſchloſſen war, und ſprach: *c.32,2.

2. So ſpricht der HErr, der ſolches

macht

Digitized by Google

macht, thut und ausrichtet; * HErr iſt ſein Name: *3Moſ.15,3.

3. Rufe mich, ſo will ich dir antworten, und will dir anzeigen große und gewaltige Dinge, die du nicht weißt.

4. Denn ſo ſpricht der HErr, der GOtt Iſraels, von den * Häuſern dieſer Stadt und von den Häuſern der Könige Judas, welche abgebrochen ſind, Bollwerk zu machen zur Wehre; *Jeſ.22,10.

5. Und von denen, ſo herein gekommen ſind, daß ſie wider die Chaldäer ſtreiten mögen, daß ſie dieſelbigen füllen müſſen mit todten Leichnamen, welche ich in meinem Zorn und Grimm erſchlagen will; denn ich habe mein Angeſicht von dieſer Stadt verborgen, um aller ihrer Bosheit willen:

6. Siehe, ich will ſie heilen und geſund machen; und will ſie des Gebets um Frieden und Treue gewähren.

7. Denn ich will das * Gefängniß Judas und das Gefängniß Iſraels wenden; und will ſie bauen, wie von Anfang; *c.29,14. 30,3.8.

8. **Und will ſie reinigen von aller Miſſethat, damit ſie wider mich geſündiget haben; und * will ihnen vergeben alle Miſſethat, damit ſie wider mich geſündiget und übertreten haben.** *c.31,34. Ap.Geſch.10,43.

9. Und das ſoll mir ein fröhlicher Name, Ruhm und Preis ſeyn unter allen Heiden auf Erden; wenn ſie hören werden alles das Gute, das Ich ihnen thue. Und werden ſich verwundern und entſetzen über allem dem Guten und über allem dem Frieden, den Ich ihnen geben will.

10. So ſpricht der HErr: An dieſem Ort, davon ihr ſagt: Er iſt wüſte, weil weder Leute noch Vieh in den Städten Judas, und auf den Gaſſen zu Jeruſalem bleibet, die ſo verwüſtet ſind, daß weder Leute, noch Bürger, noch Vieh darinnen ſind;

11. * Wird man dennoch wiederum hören Geſchrey von Freude und Wonne, die Stimme des Bräutigams und der Braut, und die Stimme derer, ſo da ſagen: Danket dem HErrn Zebaoth, daß er ſo gnädig iſt, und thut immerdar Gutes; und derer, ſo da Dankopfer bringen zum Hauſe des HErrn. Denn ich will des Landes Gefängniß wenden, wie von Anfang, ſpricht der HErr. *c.7,34.

12. So ſpricht der HErr Zebaoth: An dieſem Ort, der ſo wüſte iſt, daß * weder Leute noch Vieh darinnen ſind, und in allen ſeinen Städten, werden dennoch wiederum Hirtenhäuſer ſeyn, die da Heerden weiden, *c.32,43.

13. Beides in * Städten auf den Gebirgen, und in Städten in Gründen, und in Städten gegen Mittag, im Lande Benjamin, und um Jeruſalem her, und in Städten Judas; es ſollen dennoch wiederum die Heerden gezählet aus- und eingehen, ſpricht der HErr. *c.32,44.

14. Siehe, es kommt die Zeit, ſpricht der HErr, daß ich das gnädige Wort erwecken will, welches ich dem Hauſe Iſrael und dem Hauſe Juda geredet habe.

15. *** In denſelbigen Tagen, und zur ſelbigen Zeit will ich dem David ein gerecht Gewächs aufgehen laſſen; und ſoll ein König ſeyn, der wohl regieren wird, und ſoll † Recht und Gerechtigkeit anrichten auf Erden.** *c.23,5. Jeſ.4,2. †Jeſ.32,1.

16. **Zu derſelbigen Zeit ſoll Juda geholfen werden, und * Jeruſalem ſicher wohnen; und man wird ihn nennen: Der HErr, der unſere Gerechtigkeit iſt.** *c.23,6. 5Moſ.33,28.

17. Denn ſo ſpricht der HErr: * Es ſoll nimmermehr fehlen, † es ſoll einer von David ſitzen auf dem Stuhl des Hauſes Iſrael. *c.35,19. †1Kön.9,5.

18. Deßgleichen ſoll es nimmermehr fehlen, es ſollen Prieſter und Leviten ſeyn vor mir, die da Brandopfer thun, und Speisopfer anzünden, und Opfer ſchlachten ewiglich.

19. Und des HErrn Wort geſchahe zu Jeremia, und ſprach:

20. So ſpricht der HErr: Wenn mein * Bund aufhören wird mit dem Tage und Nacht, daß nicht Tag und Nacht ſey zu ſeiner Zeit; *Sir.43,2.6.

21. So wird auch mein Bund aufhören mit meinem Knechte David, daß er nicht einen Sohn habe zum Könige auf ſeinem Stuhl, und mit den Leviten und Prieſtern, meinen Dienern.

22. Wie * man des Himmels Heer nicht zählen, noch den Sand am Meer nicht meſſen kann; alſo will ich mehren den Samen Davids, meines Knechts, und die Leviten, die mir dienen. *1Moſ.15,5. 22,17.

Digitized by Google

23. Und des HErrn Wort geſchahe zu Jeremia, und ſprach:

24. Haſt du nicht geſehen, was dis Volk redet und ſpricht: Hat doch der HErr auch die zwey Geſchlechter verworfen, welche er auserwählet hatte; und läſtern mein Volk, als ſollten ſie nicht mehr mein Volk ſeyn.

25. So ſpricht der HErr: Halte * ich meinen Bund nicht mit Tag und Nacht, noch die Ordnung des Himmels und der Erde; *c.31,36.

26. So will ich auch verwerfen den Samen Jakobs, und Davids, meines Knechts, daß ich nicht aus ihrem Samen nehme, die da herrſchen über den Samen Abrahams, Iſaaks und Jakobs. Denn * ich will ihr Gefängniß wenden, und mich über ſie erbarmen. *c.32,44. Heſ.39,25. Hoſ.6,11.

Das 34. Capitel.

Zedekiä und ſeiner Unterthanen Gefängniß und Strafen, wegen Verbrechung des Freyjahrs.

1. Dis iſt das Wort, das vom HErrn geſchahe zu Jeremia, da * NebucadNezar, der König zu Babel, ſamt allem ſeinem Heer und allen Königreichen auf Erden, ſo unter ſeiner Gewalt waren, und allen Völkern, ſtritten wider Jeruſalem und alle ihre Städte, und ſprach: *2Kön.24,10.

2. So ſpricht der HErr, der GOtt Iſraels: Gehe hin, und ſage Zedekia, dem Könige Judas, und ſprich zu ihm: So ſpricht der HErr: Siehe, ich will dieſe Stadt in die Hände des Königs zu Babel geben, und er ſoll ſie mit Feuer verbrennen.

3. Und Du ſollſt ſeiner Hand nicht entrinnen, ſondern gegriffen, und in ſeine Hand gegeben werden, daß du ihn * mit Augen ſehen, und mündlich mit ihm reden wirſt, und gen Babel kommen. *c.32,4.

4. So höre doch, Zedekia, du König Judas, des HErrn Wort: So ſpricht der HErr von dir: Du ſollſt nicht durch das Schwerdt ſterben;

5. Sondern du ſollſt im Frieden ſterben. Und wie man über deine Väter, die vorigen Könige, ſo vor dir geweſen ſind, * gebrannt hat, ſo wird man auch über dich brennen, und dich † klagen: Ach Herr! Denn Ich habe es geredet, ſpricht der HErr. *2Chron.16,14. †c.22,18.

6. Und der Prophet Jeremia redete alle dieſe Worte zu Zedekia, dem Könige Judas, zu Jeruſalem,

7. Da das Heer des Königs zu Babel ſchon ſtritte * wider Jeruſalem und wider alle übrige † Städte Judas, nemlich wider Lachis und Aſeka; denn dieſe waren, als die veſten Städte, noch übergeblieben unter den Städten Judas. *2Kön.25,1. †Jeſ.36,1.2.

8. Dis iſt das Wort, ſo vom HErrn geſchahe zu Jeremia, nachdem der König Zedekia einen Bund gemacht hatte mit dem ganzen Volk zu Jeruſalem, ein Freyjahr auszurufen,

9. Daß ein Jeglicher ſeinen * Knecht und ein Jeglicher ſeine Magd, ſo Ebräer und Ebräerinnen wären, ſollte frey geben; daß kein Jude den andern unter denſelbigen leibeigen hielte. *5Moſ.15,12. 3Moſ.25,39.

10. Da gehorchten alle Fürſten und alles Volk, die ſolchen Bund eingegangen waren, daß ein Jeglicher ſollte ſeinen Knecht und ſeine Magd frey geben, und ſie nicht mehr leibeigen halten; und gaben ſie los.

11. Aber darnach kehreten ſie ſich um und forderten die Knechte und Mägde wieder zu ſich, die ſie frey gegeben hatten; und zwangen ſie, daß ſie Knechte und Mägde ſeyn mußten.

12. Da geſchahe des HErrn Wort zu Jeremia vom HErrn, und ſprach:

13. So ſpricht der HErr, der GOtt Iſraels: Ich * habe einen Bund gemacht mit euren Vätern, da ich ſie aus Egyptenland, aus dem Dienſthauſe, führete, und ſprach: *2Moſ.21,2. 5Moſ.15,12.

14. * Wenn ſieben Jahre um ſind, ſo ſoll ein Jeglicher ſeinen Bruder, der ein Ebräer iſt und ſich ihm verkauft und ſechs Jahre gedienet hat, frey von ſich laſſen. Aber eure Väter † gehorchten mir nicht, und neigten ihre Ohren nicht. *2Moſ.21,2. †c.7,24.26. 25,4. 35,15.

15. So habt ihr euch heute bekehret und gethan, das mir wohl gefiel, daß ihr ein Freyjahr ließet ausrufen, ein Jeglicher ſeinem Nächſten; und habt deß einen Bund gemacht vor mir im Hauſe, das nach meinem Namen genannt iſt.

16. Aber ihr ſeyd umgeſchlagen und

ent-

Digitized by Google

entheiliget meinen Namen; und ein Jeglicher fordert seinen Knecht und seine Magd wieder, die ihr hattet frey gegeben, daß sie ihr selbst eigen wären; und zwinget sie nun, daß sie eure Knechte und Mägde seyn müssen.

17. Darum spricht der HErr also: Ihr gehorchet mir nicht, daß ihr ein Freyjahr ausrieset, ein Jeglicher seinem Bruder, und seinem Nächsten; siehe, so rufe ich, spricht der HErr, euch ein Freyjahr aus, zum * Schwerdt, zur Pestilenz, zum Hunger; und will euch in keinem Königreich auf Erden bleiben lassen. *c.21,9.

18. Und will die Leute, so meinen Bund übertreten und die Worte des Bundes, den sie vor mir gemacht haben, nicht halten, so machen, wie das Kalb, das sie in zwey Stücke getheilet haben, und * zwischen den Theilen hingegangen sind; *1Mos.15,17.

19. Nemlich die Fürsten Judas, die Fürsten Jerusalems, die Kämmerer, die Priester und das ganze Volk im Lande, so zwischen des Kalbes Stücken hingegangen sind.

20. Und will sie geben in ihrer Feinde Hand, und derer, die ihnen nach dem Leben stehen, † daß ihre Leichname sollen den Vögeln unter dem Himmel und den Thieren auf Erden zur Speise werden.
*c.21,7.22,25. c.7,33. Offenb.19,21.

21. Und Zedekia, den König Judas, und seine Fürsten will ich geben in die Hände ihrer Feinde, und * derer, die ihnen nach dem Leben stehen, und dem Heer des Königs zu Babel, die jetzt von euch abgezogen sind. *c.21,7.

22. Denn siehe, ich will ihnen befehlen, spricht der HErr, und will * sie wieder vor diese Stadt bringen, und sollen wider sie streiten und sie gewinnen und * mit Feuer verbrennen; und will die Städte Judas verwüsten, daß Niemand mehr da wohnen soll. *c.37,8. †2Kön.25,9.

Das 35. Capitel.

Von der Rechabiter Gehorsam, und des jüdischen Volks Ungehorsam.

1. Dis ist das Wort, das vom HErrn geschahe zu Jeremia, zur Zeit Jojakims, des Sohnes Josias, des Königs Judas, und sprach:

2. Gehe hin in der Rechabiter Haus, und rede mit ihnen, und führe sie in des HErrn Haus, in der Kapellen eine und schenke ihnen Wein.

3. Da nahm ich Jasanja, den Sohn Jeremias, des Sohnes Habazinjas, samt seinen Brüdern und allen seinen Söhnen, und das ganze Haus der Rechabiter;

4. Und führete sie in des HErrn Haus, in die Kapelle der Kinder Hanans, des Sohnes Jegdaljas, des Mannes GOttes, welche neben der Fürsten Kapelle ist, über der Kapelle Masejas, des Sohnes Sallums, des Thorhüters.

5. Und ich setzte den Kindern von der Rechabiter Hause Becher voll Wein und Schalen vor, und sprach zu ihnen: Trinket Wein.

6. Sie aber antworteten: Wir trinken nicht Wein. Denn unser Vater * Jonadab, der Sohn Rechabs, hat uns geboten, und gesagt: Ihr und eure Kinder sollt nimmermehr keinen Wein trinken, *2Kön.10,15.

7. Und kein Haus bauen, keinen Samen säen, keinen Weinberg pflanzen noch haben; sondern sollt in Hütten wohnen euer Lebenlang, auf daß ihr lange lebet im Lande, darinnen ihr wallet.

8. Also gehorchen wir der Stimme unsers Vaters Jonadabs, des Sohnes Rechabs, in allem, das er uns geboten hat, daß wir keinen Wein trinken unser Lebenlang, weder wir, noch unsere Weiber, noch Söhne, noch Töchter;

9. Und bauen auch keine Häuser, darinnen wir wohneten, und haben weder Weinberge, noch Aecker, noch Samen;

10. Sondern wohnen in Hütten, und gehorchen und thun alles, wie unser Vater Jonadab geboten hat.

11. Als aber * NebucadRezar, der König zu Babel, herauf ins Land zog, sprachen wir: Kommt, laßt uns gen Jerusalem ziehen vor dem Heer der Chaldäer und Syrer; und sind also zu Jerusalem geblieben. *c.34,1.

12. Da geschahe des HErrn Wort zu Jeremia, und sprach:

13. So spricht der HErr Zebaoth, der GOtt Israels: Gehe hin, und sprich zu denen in Juda und zu den Bürgern zu Jerusalem: Wollt ihr euch denn nicht bessern, daß ihr meinen Worten gehorchet? spricht der HErr.

14. Die

Digitized by Google

14. Die Worte Jonadabs, des Sohnes Rechabs, die er seinen Kindern geboten hat, daß sie nicht sollen Wein trinken, werden gehalten; und trinken keinen Wein bis auf diesen Tag, darum, daß sie ihres Vaters Gebot gehorchen. Ich * aber habe stets euch predigen lassen, noch gehorchet ihr mir nicht. *c.25,3.4.

15. So habe ich auch stets zu euch gesandt alle meine Knechte, die Propheten, und lassen sagen: * Bekehret euch, ein Jeglicher von seinem bösen Wesen, und bessert euern Wandel, und folget nicht andern Göttern nach, ihnen zu dienen; so sollt ihr im Lande bleiben, welches ich euch und euern Vätern gegeben habe. Aber † ihr wolltet eure Ohren nicht neigen, noch mir gehorchen; *c.18,11. 25,5. †c.7,24.26.

16. So doch die Kinder Jonadabs, des Sohnes Rechabs, haben ihres Vaters Gebot, das er ihnen geboten hat, gehalten. Aber diß Volk gehorchet mir nicht.

17. Darum so spricht der HErr, der GOtt Zebaoth und der GOtt Israels: Siehe, ich will über Juda und über alle **Bürger zu Jerusalem kommen lassen alles das Unglück, das ich wider sie geredet habe; darum, daß * ich zu ihnen geredet habe, und sie nicht wollen hören, ich habe gerufen, und sie mir nicht wollen antworten.** *c.7,13. 26,5. Jes.65,12. 66,4.

18. **Und zum Hause der Rechabiter sprach Jeremia: So spricht der HErr Zebaoth, der GOtt Israels: Darum, daß ihr dem Gebot eures Vaters Jonadabs habt gehorchet, und alle seine Gebote gehalten, und alles gethan, was er euch geboten hat;**

19. **Darum spricht der HErr Zebaoth, der GOtt Israels, also: * Es soll dem Jonadab, dem Sohne Rechabs, nimmer fehlen, es soll Jemand von den Seinen allezeit vor mir stehen.** *c.33,17.18.

Das 36. Capitel.

Jeremiä Predigten werden zerrissen, verbrannt und von neuem geschrieben.

1. Im * vierten Jahr Jojakims, des Sohnes Josias, des Königs Judas, geschahe diß Wort zu Jeremia vom HErrn, und sprach: *c.25,1.

2. Nimm ein Buch und schreibe darein alle Rede, die ich zu dir geredet habe über Israel, über Juda und alle Völker, von der Zeit an, da ich zu dir geredet habe, nemlich von der Zeit Josias an bis auf diesen Tag;

3. Ob * vielleicht das Haus Juda, wo sie hören alles † das Unglück, das Ich ihnen gedenke zu thun, sich bekehren wollten, ein Jeglicher von seinem bösen Wesen; damit ich ihnen ihre Missethat und Sünde vergeben könnte. *c.26,3. Hes.12,3. †Jer.35,17.

4. Da rief * Jeremia Baruch, den Sohn Nerjas. Derselbe Baruch schrieb in ein Buch aus dem Munde Jeremias alle Rede des HErrn, die er zu ihm geredet hatte. *c.32,12.

5. Und Jeremia gebot Baruch, und sprach: Ich bin gefangen, daß ich nicht kann in des HErrn Haus gehen.

6. Du aber gehe hinein und lies das Buch, darein du des HErrn Rede aus meinem Munde geschrieben hast, vor dem Volk im Hause des HErrn am Fasttage; und sollst sie auch lesen vor den Ohren des ganzen Juda, die aus ihren Städten herein kommen;

7. Ob * sie vielleicht sich mit Beten vor **dem HErrn demüthigen wollten, und sich bekehren, ein Jeglicher von seinem bösen Wesen; denn der Zorn und Grimm ist groß, davon der HErr wider diß Volk geredet hat.** *c.36,3.

8. **Und Baruch, der Sohn Nerjas, that alles, wie ihm der Prophet Jeremia befohlen hatte, daß er die Rede des HErrn aus dem Buch läse im Hause des HErrn.**

9. **Es begab sich aber im fünften Jahr Jojakims, des Sohnes Josias, des Königs Judas, im neunten Monat, daß man ein Fasten verkündigte vor dem HErrn allem Volk zu Jerusalem und allem Volk, das aus den Städten Judas gen Jerusalem kommt.**

10. **Und Baruch las aus dem Buch die Rede Jeremias, im Hause des HErrn, in der Kapelle Gemarjas, des Sohnes Saphans, des Kanzlers, im obern Vorhofe, vor dem neuen Thor, am Hause des HErrn, vor dem ganzen Volk.**

11. **Da nun Michaja, der Sohn Gemarjas, des Sohnes Saphans, alle Rede des HErrn gehöret hatte aus dem Buch,**

12. **Ging er hinab in des Königs Haus,**

Digitized by Google

in die Kanzley. Und siehe, daselbst saßen alle Fürsten: Elisama, der Kanzler, Delaja, der Sohn Semajas, Elnathan, der Sohn Achbors, Gemarja, der Sohn Saphans, und Zedekia, der Sohn Hananjas, samt allen Fürsten.

13. Und Michaja zeigte ihnen an alle Rede, die er gehöret hatte, da Baruch las aus dem Buch vor den Ohren des Volks.

14. Da sandten alle Fürsten Judi, den Sohn Nethanjas, des Sohnes Selemjas, des Sohnes Chusis, nach Baruch, und ließen ihm sagen: Nimm das Buch, daraus du vor dem Volk gelesen hast, mit dir, und komm. Und Baruch, der Sohn Nerjas, nahm das Buch mit sich, und kam zu ihnen.

15. Und sie sprachen zu ihm: Setze dich und lies, daß wir es hören. Und Baruch las ihnen vor ihren Ohren.

16. Und da sie alle die Rede hörten, entsetzten sie sich einer gegen den andern, und sprachen zu Baruch: Wir wollen alle diese Rede dem Könige anzeigen.

17. Und fragten den Baruch: Sage uns, wie hast du alle diese Rede aus seinem Munde geschrieben?

18. Baruch sprach zu ihnen: Er las mir alle diese Rede aus seinem Munde, und ich schrieb sie mit Tinte ins Buch.

19. Da sprachen die Fürsten zu Baruch: Gehe hin, und verbirg dich mit Jeremia, daß Niemand wisse, wo ihr seyd.

20. Sie aber gingen hinein zum Könige in den Vorhof, und ließen das Buch behalten in der Kammer Elisamas, des Kanzlers, und sagten vor dem Könige an alle diese Rede.

21. Da sandte der König den Judi, das Buch zu holen. Derselbe nahm es aus der Kammer Elisamas, des Kanzlers. Und Judi las vor dem Könige und vor allen Fürsten, die bey dem Könige standen.

22. Der König aber saß im Winterhause, im neunten Monat, vor dem Camin.

23. Als aber Judi drey oder vier Blatt gelesen hatte, zerschnitte er es mit einem Schreibmesser, und warf es in das Feuer, das auf dem Kaminheerde war, bis das Buch ganz verbrannte im Feuer.

24. Und Niemand entsetzte sich, noch zerriß seine Kleider, weder der König noch seine Knechte, so doch alle diese Rede gehöret hatten.

25. Wiewohl Elnathan, Delaja und Gemarja baten den König, er wolle das Buch nicht verbrennen; aber er gehorchte ihnen nicht.

26. Dazu gebot noch der König Jerahmeel, dem Sohne Hamelechs, und Seraja, dem Sohne Asriels, und Selemja, dem Sohne Abdeels, sie sollten Baruch, den Schreiber, und Jeremia, den Propheten, greifen. Aber der HErr hatte sie verborgen.

27. Da geschahe des HErrn Wort zu Jeremia, nachdem der König das Buch und die Rede, so Baruch hatte geschrieben aus dem Munde Jeremias, verbrannt hatte, und sprach:

28. Nimm dir wiederum ein anderes Buch und schreibe alle vorige Reden darein, die im ersten Buch standen, welches Jojakim, der König Judas, verbrannt hat.

29. Und sage von Jojakim, dem Könige Judas, so spricht der HErr: Du hast diß Buch verbrannt und gesagt: Warum hast du darein geschrieben, daß der König von Babel werde kommen, und diß Land verderben, und machen, * daß weder Leute noch Vieh darinnen mehr seyn werden? *c.32,43. 33,10.12.

30. Darum spricht der HErr von Jojakim, dem Könige Judas: Es soll keiner von den Seinen auf dem Stuhl Davids sitzen, und sein * Leichnam soll hingeworfen des Tages in der Hitze, und des Nachts in dem Frost liegen; *c.22,19.

31. Und ich will ihn und seinen Samen und seine Knechte heimsuchen um ihrer Missethat willen; und ich will über sie und über die Bürger zu Jerusalem und über die in Juda kommen lassen alles das * Unglück, das ich ihnen geredet habe, und sie doch nicht gehorchen. *c.35,17.

32. Da nahm Jeremia ein anderes Buch und gab es Baruch, dem Sohne Nerjas, dem Schreiber. Der schrieb darein aus dem Munde Jeremias alle die Reden, so in dem Buch standen, das Jojakim, der König Judas, hatte mit Feuer verbrennen lassen; und über dieselben wurden der Reden noch viel mehr, denn jener waren.

Das

Digitized by Google

Das 37. Capitel.

Jeremia wird geschlagen und gefangen.

1. Und * Zedekia, der Sohn Josias, ward König an Statt Jechanjas, des Sohnes Jojakims; denn Nebucadnezar, der König zu Babel, machte ihn zum Könige im Lande Juda. *c.52,1.

2. Aber er und seine Knechte und das Volk im Lande gehorchten nicht des HErrn Worten, die er durch den Propheten Jeremia redete.

3. Es sandte gleichwohl der König Zedekia Juchal, den Sohn Selemjas, und Zephanja, den Sohn Masejas, den Priester, zu dem Propheten Jeremia, und ließ ihm sagen: * Bitte den HErrn, unsern GOtt, für uns. *c.42,2. Jes.37,4.

4. Denn Jeremia ging nun unter dem Volk aus und ein, und legte ihn Niemand in das Gefängniß.

5. So war das Heer Pharaos aus Egypten gezogen; und die Chaldäer, so vor Jerusalem gelegen, da sie solches Gerücht gehört hatten, waren von Jerusalem abgezogen.

6. Und des HErrn Wort geschahe zum Propheten Jeremia, und sprach:

7. So spricht der HErr, der GOtt Israels: So saget dem Könige Judas, der euch zu mir gesandt hat, mich zu fragen: Siehe, das Heer Pharaos, das euch zu Hülfe ist ausgezogen, wird wiederum heim in Egypten ziehen;

8. Und die Chaldäer werden * wiederkommen, und wider diese Stadt streiten, und sie gewinnen, und mit Feuer verbrennen. *c.34,22.

9. Darum spricht der HErr also: Betrüget eure Seelen nicht, daß ihr gedenket, die Chaldäer werden von uns abziehen; sie werden nicht abziehen.

10. Und wenn ihr schon schlüget das ganze Heer der Chaldäer, so wider euch streiten, und blieben ihrer etliche verwundet über, so würden sie doch, ein Jeglicher in seinem Gezelt, sich aufmachen, und diese Stadt mit Feuer verbrennen.

11. Als nun der Chaldäer Heer von Jerusalem war abgezogen um des Heers willen Pharaonis;

12. Ging Jeremia aus Jerusalem und wollte in das Land Benjamin gehen, Aecker zu bestellen unter dem Volk.

13. Und da er unter das Thor Benjamin kam, da war einer bestellet zum Thorhüter, mit Namen Jeria, der Sohn Selemjas, des Sohnes Hananjas; derselbe griff den Propheten Jeremia, und sprach: Du willst zu den Chaldäern fallen.

14. Jeremia sprach: Das ist nicht wahr, ich will nicht zu den Chaldäern fallen. Aber Jeria wollte ihn nicht hören, sondern griff Jeremiam, und brachte ihn zu den Fürsten.

15. Und die Fürsten wurden zornig über Jeremiam, und ließen ihn * schlagen und warfen ihn ins Gefängniß im Hause Jonathans, des Schreibers; denselben setzten sie zum Kerkermeister. *c.20,2.

16. Also ging Jeremia in die Grube und Kerker, und lag lange Zeit daselbst.

17. Und Zedekia, der König, sandte hin, und ließ ihn holen, und fragte ihn heimlich in seinem Hause, und sprach: Ist auch ein Wort vom HErrn vorhanden? Jeremia sprach: Ja; * denn du wirst dem Könige zu Babel in die Hände gegeben werden. *c.34,21.

18. Und Jeremia sprach zum Könige Zedekia: Was habe ich wider dich, wider deine Knechte und wider diß Volk gesündiget, daß sie mich in den Kerker geworfen haben?

19. Wo sind nun eure Propheten, die euch weissagten und sprachen: Der König zu Babel wird nicht über euch, noch über diß Land kommen?

20. Und nun, mein Herr König, höre mich und laß meine Bitte vor dir gelten, und laß mich nicht wieder in Jonathans, des Schreibers Haus bringen, daß ich nicht sterbe daselbst.

21. Da befahl der König Zedekia, daß man * Jeremiam im Vorhofe des Gefängnisses behalten sollte, und ließ ihm des Tages ein Laiblein Brod geben aus der Beckergasse, bis daß alles Brod in der Stadt auf war. Also blieb Jeremia im Vorhofe des Gefängnisses. *c.32,2.

Das 38. Capitel.

Jeremia wird in eine Grube geworfen, daraus errettet, und zum geheimen Gespräch vom Könige gefordert.

1. Es hörten aber Saphatja, der Sohn Mathans, und Gedalja, der Sohn Pas-

Pashurs, und Juchal, der Sohn Selemjas, und * Pashur, der Sohn Malchjas, die Rede, so Jeremia zu allem Volk redete, und sprach: *c.20,1.

2. So spricht der HErr: * Wer in dieser Stadt bleibet, der wird durch Schwerdt, Hunger und Pestilenz sterben müssen; wer aber hinaus gehet zu den Chaldäern, der soll leben bleiben und wird † sein Leben wie eine Beute davon bringen. *c.21,9. †c.39,18. 45,5.

3. Denn also spricht der HErr: Diese Stadt soll übergeben werden dem Heer des Königs zu Babel, und sollen sie gewinnen.

4. Da sprachen die Fürsten zum Könige: Laß doch diesen Mann tödten; denn mit der Weise * wendet er die Kriegsleute ab, so noch übrig sind in dieser Stadt, deßgleichen das ganze Volk auch, weil er solche Worte zu ihnen sagt. Denn † der Mann sucht nicht, was zum Frieden diesem Volk, sondern was zum Unglück dienet. *Luc.23,2.14. †Amos 7,10.

5. Der König Zedekia sprach: Siehe, er ist in euern Händen; denn der König kann nichts wider euch.

6. Da nahmen sie Jeremiam und warfen ihn in die * Grube Malchjas, des Sohnes Hamelechs, die am Vorhofe des Gefängnisses war, und ließen ihn an Seilen hinab in die Grube, da nicht Wasser, sondern Schlamm war. Und Jeremia sank in den Schlamm. *c.37,16. 1Mos.37,24.

7. Als aber * Ebed-Melech, der Mohr, ein Kämmerer in des Königs Hause, hörte, daß man Jeremiam hatte in die Grube geworfen, und der König eben saß im Thor Benjamin; *c.39,16.

8. Da ging Ebed-Melech aus des Königs Hause, und redete mit dem Könige, und sprach:

9. Mein Herr König, die Männer handeln übel mit dem Propheten Jeremia, daß sie ihn haben in die Grube geworfen, da er muß Hungers sterben; denn es ist * kein Brod mehr in der Stadt. *c.37,21.

10. Da befahl der König Ebed-Melech, dem Mohren, und sprach: Nimm dreyßig Männer mit dir von diesen, und ziehe den Propheten Jeremia aus der Grube, ehe denn er sterbe.

11. Und Ebed-Melech nahm die Männer mit sich, und ging in des Königs Haus unter die Schatzkammer, und nahm daselbst zerrissene und vertragene alte Lumpen, und ließ sie an einem Seil hinab zu Jeremia in die Grube.

12. Und Ebed-Melech, der Mohr, sprach zu Jeremia: Lege die zerrissenen und vertragenen alten Lumpen unter deine Achseln um das Seil. Und Jeremia that also.

13. Und sie zogen Jeremia herauf aus der Grube an den Stricken. Und blieb also Jeremia im Vorhofe des Gefängnisses.

14. Und der König Zedekia sandte hin, und ließ den Propheten Jeremia zu sich holen, unter den dritten Eingang am Hause des HErrn. Und der König sprach zu Jeremia: Ich will dich etwas fragen; Lieber, verhalte mir nichts.

15. Jeremia sprach zu Zedekia: Sage ich dir etwas, so tödtest du mich doch; gebe ich dir aber einen Rath, so gehorchest du mir nicht.

16. Da schwur der König Zedekia dem Jeremia heimlich, und sprach: So wahr der HErr lebt, der uns diese Seele gemacht hat, so will ich dich nicht tödten, noch den Männern in die Hände geben, die dir nach deinem Leben stehen.

17. Und Jeremia sprach zu Zedekia: So spricht der HErr, der GOtt Zebaoth, der GOtt Israels: Wirst du hinaus gehen zu den Fürsten des Königs zu Babel, so sollst du leben bleiben, und diese Stadt soll nicht verbrannt werden, sondern du und dein Haus sollen beym Leben bleiben;

18. Wirst du aber nicht hinaus gehen zu den Fürsten des Königs zu Babel, so * wird diese Stadt den Chaldäern in die Hände gegeben, und werden sie mit Feuer verbrennen, und Du wirst auch nicht ihren Händen entrinnen. *c.34,2.

19. Der König Zedekia sprach zu Jeremia: Ich besorge mich aber, daß ich den Juden, so zu den Chaldäern gefallen sind, möchte übergeben werden, daß sie meiner spotten.

20. Jeremia sprach: Man wird dich nicht übergeben. Lieber, gehorche doch der Stimme des HErrn, die ich dir sage; so wird dirs wohlgehen, und du wirst leben bleiben.

21. Wirst

Digitized by Google

21. Wirst * du aber nicht hinaus gehen, so ist diß das Wort, das mir der HErr gezeiget hat: *2Chron.36,12.

22. Siehe, alle Weiber, die noch vorhanden sind in dem Hause des Königs Judas, werden hinaus müssen zu den Fürsten des Königs zu Babel; dieselben werden dann sagen: Ach, * deine Tröster haben dich überredet und verführet und in Schlamm geführet, und lassen dich nun stecken. *Jes.3,12.

23. Also werden dann alle deine Weiber und Kinder hinaus müssen zu den Chaldäern, und * Du selbst wirst ihren Händen nicht entgehen, sondern du wirst vom Könige zu Babel gegriffen, und diese Stadt wird mit Feuer verbrannt werden. *c.32,4. 34,3.

24. Und Zedekia sprach zu Jeremia: Siehe zu, daß Niemand diese Rede erfahre, so wirst du nicht sterben.

25. Und ob es die Fürsten erführen, daß ich mit dir geredet habe, und kämen zu dir, und sprächen: Sage an, was hast du mit dem Könige geredet, leugne es uns nicht, so wollen wir dich nicht tödten; und was hat der König mit dir geredet?

26. So sprich: Ich habe den König gebeten, daß er mich nicht wiederum ließe in Jonathans Haus führen; ich möchte daselbst sterben.

27. Da kamen alle Fürsten zu Jeremia, und fragten ihn, und er sagte ihnen, wie ihm der König befohlen hatte. Da ließen sie von ihm, weil sie nichts erfahren konnten.

28. Und Jeremia blieb im * Vorhofe des Gefängnisses bis auf den Tag, da Jerusalem gewonnen ward. *c.37,21.

Das 39. Capitel.

Jerusalem wird erobert. Zedekia gefangen. Jeremia und EbedMelech erhalten.

1. Und es geschahe, daß Jerusalem gewonnen ward. Denn im * neunten Jahr Zedekias, des Königs Judas, im zehnten Monat, kam NebucadNezar, der König zu Babel, und alles sein Heer vor Jerusalem, und belagerten dieselbe. *c.52,4.

2. Und im elften Jahr Zedekias, am neunten Tage des vierten Monats, brach man in die Stadt;

3. Und zogen hinein alle Fürsten des Königs zu Babel, und hielten unter dem Mittelthor; nemlich NergalsarEzer, SangarNebo, Sarsechim, der oberste Kämmerer, NergalsarEzer, der Hofmeister, und alle andere Fürsten des Königs in Babel.

4. Als * sie nun Zedekia, der König Judas, sahe, samt seinen Kriegsleuten, flohen sie bey Nacht zur Stadt hinaus bey des Königs Garten durch das Thor zwischen zweyen Mauern, und zogen durch das Feld hindurch. *Hes.12,12.

5. Aber der Chaldäer Heer jagten ihnen nach, und ergriffen Zedekia im Felde bey Jericho, und fingen ihn, und brachten ihn zu NebucadNezar, dem Könige zu Babel, gen Riblath, die im Lande Hemath liegt; der sprach ein Urtheil über ihn.

6. Und der König zu Babel ließ die Kinder Zedekias vor seinen Augen tödten zu Riblath, und tödtete alle Fürsten Judas.

7. Aber Zedekia ließ er die * Augen ausstechen, und ihn mit Ketten binden, daß er ihn gen Babel führte. *2Kön.25,7. 1Sam.11,2.

8. Und die Chaldäer * verbrannten beydes des Königs Haus und der Bürger Häuser, und zerbrachen die Mauern zu Jerusalem. *c.52,13.

9. Was aber noch vom Volk in der Stadt war, und was sonst zu ihnen gefallen war, die führte NebusarAdan, der Hofmeister, alle mit einander gen Babel gefangen.

10. Aber von dem geringen Volk, das nichts hatte, ließ zu derselben Zeit NebusarAdan, der Hauptmann, etliche im Lande Juda; und gab ihnen Weinberge und Dörflein ein.

11. Aber NebucadNezar, der König zu Babel, hatte NebusarAdan, dem Hauptmanne, befohlen von Jeremia und gesagt:

12. Nimm ihn, und laß ihn dir befohlen seyn, und * thue ihm kein Leid; sondern wie er es von dir begehret, so mache es mit ihm. *Ps.105,14.15.

13. Da sandte hin NebusarAdan, der Hauptmann, und NebuSasban, der oberste Kämmerer, NergalsarEzer, der Hofmeister und alle Fürsten des Königs zu Babel,

14. Und ließen Jeremia holen aus dem Vorhofe des Gefängnisses, und befahlen ihn Gedalja, dem Sohne Ahikams, des Sohnes Saphans, daß er ihn hinaus in sein Haus führte und bey dem Volk bliebe.

15. Es war auch des HErrn Wort geschehen zu Jeremia, weil er noch im Vorhofe des Gefängnisses gefangen lag, und gesprochen:

16. Gehe hin, und sage Ebed Melech, dem Mohren: So spricht der HErr Zebaoth, der GOtt Israels: Siehe, ich will meine Worte kommen lassen über diese Stadt zum Unglück und zu keinem Guten, und du sollst es sehen zu derselben Zeit.

17. Aber dich will ich erretten zu derselben Zeit, spricht der HErr, und sollst den Leuten nicht zu Theil werden, vor welchen du dich fürchtest.

18. Denn ich will dir davon helfen, daß du * nicht durchs Schwerdt fallest, sondern sollst dein Leben wie eine Beute davon bringen, darum, daß du mir vertrauet hast, spricht der HErr. *Hiob 5, 20.

Das 40. Capitel.

Jeremia bleibt bey Gedalja im Lande.

1. Diß ist das Wort, so vom HErrn geschahe zu Jeremia, da ihn Nebusar Adan, der Hauptmann, los ließ zu Rama; denn er war auch mit Ketten gebunden unter allen denen, die zu Jerusalem und in Juda gefangen waren, daß man sie gen Babel wegführen sollte.

2. Da nun der Hauptmann Jeremia zu sich hatte holen lassen, sprach er zu ihm: Der HErr, dein GOtt, hat diß Unglück über diese Stätte geredet,

3. Und hat es auch kommen lassen, und gethan, wie er geredet hat; denn ihr habt * gesündiget wider den HErrn, und seiner Stimme nicht gehorchet; darum ist euch solches widerfahren. *c. 50, 7.

4. Und nun siehe, ich habe dich heute losgemacht von den Ketten, damit deine Hände gebunden waren. Gefällt dirs, mit mir gen Babel zu ziehen, so komm, du sollst mir befohlen seyn; gefällt dirs aber nicht, mit mir gen Babel zu ziehen, so laß es anstehen. Siehe, da hast du das ganze Land vor dir; wo dichs gut dünkt und dir gefällt, da ziehe hin.

5. Denn weiter hinaus wird kein Wiederkehren seyn. Darum magst du kehren zu * Gedalja, dem Sohne Ahikams, des Sohnes Saphans, welchen der König zu Babel gesetzt hat über die Städte in Juda, und bey demselben unter dem Volk bleiben; oder gehe, wohin dirs gefällt. Und der Hauptmann gab ihm Zehrung und Geschenke, und ließ ihn gehen. *c. 39, 14.

6. Also kam Jeremia zu Gedalja, dem Sohne Ahikams, gen Mizpa, und blieb bey ihm unter dem Volk, das im Lande noch übrig war.

7. Da nun die Hauptleute, so auf dem Felde sich enthielten, samt ihren Leuten erfuhren, daß der König zu Babel hatte Gedalja, den Sohn Ahikams, über das Land gesetzt, und beydes über Männer und Weiber, Kinder, und die Geringen im Lande, welche nicht gen Babel geführet waren;

8. Kamen sie zu Gedalja gen Mizpa, nemlich * Ismael, der Sohn Nethanjas, Johanan und Jonathan, die Söhne Kareahs, und Seraja, der Sohn Thanhumeths, und die Söhne Ephais von Netophath, und Jesanja, der Sohn Maachatis, samt ihren Männern. *c. 41, 1.

9. Und * Gedalja, der Sohn Ahikams, des Sohnes Saphans, that ihnen und ihren Männern einen Eid, und sprach: Fürchtet euch nicht, daß ihr den Chaldäern unterthan seyn sollet; bleibet im Lande und seyd dem Könige zu Babel unterthan, so wird es euch wohl gehen. *2 Kön. 25, 24.

10. Siehe, ich wohne hier zu Mizpa, daß ich den Chaldäern diene, die zu uns kommen; darum so sammlet ein den Wein und Feigen und Oel, und leget es in eure Gefäße, und wohnet in euern Städten, die ihr bekommen habt.

11. Auch alle Juden, so im Lande Moab und der Kinder Ammons und in Edom und in allen Ländern waren, da sie hörten, daß der König zu Babel hätte lassen Etliche in Juda überbleiben, und über sie gesetzt Gedalja, den Sohn Ahikams, des Sohnes Saphans;

12. Kamen sie alle wieder von allen Orten, dahin sie verstoßen waren, in das Land Juda zu Gedalja gen Mizpa; und sammleten ein sehr viel Wein und Sommerfrüchte.

13. Aber

Digitized by Google

13. Aber Johanan, der Sohn Kareahs, ſamt allen den Hauptleuten, ſo auf dem Felde ſich enthalten hatten, kamen zu Gedalja gen Mizpa,

14. Und ſprachen zu ihm: Weißt du auch, daß Baalis, der König der Kinder Ammons, geſandt hat Jſmael, den Sohn Nethanjas, daß er dich ſoll erſchlagen? Das wollte ihnen aber Gedalja, der Sohn Ahikams, nicht glauben.

15. Da ſprach Johanan, der Sohn Kareahs, zu Gedalja heimlich zu Mizpa: *Lieber, ich will hingehen und Jſmael, den Sohn Nethanjas, ſchlagen, daß es Niemand erfahren ſoll. Warum ſoll er dich erſchlagen, daß alle Juden, ſo zu dir verſammlet ſind, zerſtreuet werden, und die noch aus Juda übergeblieben ſind umkommen? *1Sam.26,8. 2Sam.16,9.

16. Aber Gedalja, der Sohn Ahikams, ſprach zu Johanan, dem Sohne Kareahs: Du ſollſt das nicht thun; es iſt nicht wahr, das du von Jſmael ſageſt.

Das 41. Capitel.

Jſmael erſchlägt Gedalja, Johanan jagt ihm nach.

1. Aber im ſiebenten Monat kam * Jſmael, der Sohn Nethanjas, des Sohnes Eliſamas, aus königlichem Stamm, ſamt den Oberſten des Königs, und zehn Männer mit ihm, zu Gedalja, dem Sohne Ahikams, gen Mizpa; und aßen daſelbſt zu Mizpa mit einander *c.40,8.

2. Und Jſmael, der Sohn Nethanjas, machte ſich auf, ſamt den zehn Männern, die bey ihm waren, und ſchlugen * Gedalja, den Sohn Ahikams, des Sohnes Saphans, mit dem Schwerdt zu Tode; darum, daß ihn der König zu Babel über das Land geſetzet hatte. *c.40,5.

3. Dazu alle Juden, die bey Gedalja waren zu Mizpa, und die Chaldäer, die ſie daſelbſt fanden, und alle Kriegsleute ſchlug Jſmael.

4. Des andern Tages, nachdem Gedalja erſchlagen war, und noch Niemand wußte,

5. Kamen achtzig Männer von Sichem, von Silo und von Samaria, und hatten die Bärte abgeſcheren, und ihre Kleider zerriſſen, und ſich zerritzt, und trugen Speisopfer und Weihrauch mit ſich, daß ſie es brächten in das Haus des HErrn.

6. Und Jſmael, der Sohn Nethanjas, ging heraus von Mizpa, denſelben entgegen, ging daher und weinte. Als er nun an ſie kam, ſprach er zu ihnen: Ihr ſollt zu Gedalja, dem Sohne Ahikams kommen.

7. Da ſie aber mitten in die Stadt kamen, ermordete ſie Jſmael, der Sohn Nethanjas, und die Männer, ſo bey ihm waren, bey dem Brunnen.

8. Aber es waren zehn Männer darunter, die ſprachen zu Jſmael: Lieber, tödte uns nicht; wir haben Schätze im Acker liegen von Weizen, Gerſte, Oel und Honig. Alſo ließ er ab, und tödtete ſie nicht mit den Andern.

9. Der Brunnen aber, darein Jſmael die todten Leichname warf, welche er hatte erſchlagen, ſamt dem Gedalja, iſt der, den der König Aſſa machen ließ wider Baeſa, den König Jſraels; den füllte Jſmael, der Sohn Nethanjas, mit den Erſchlagenen.

10. Und was übriges Volk war zu Mizpa, auch des Königs Töchter, führte Jſmael, der Sohn Nethanjas, gefangen weg, ſamt allem übrigen Volk zu Mizpa, über welche Nebuſaradan, der Hauptmann, hatte geſetzet Gedalja, den Sohn Ahikams; und zog hin, und wollte hinüber zu den Kindern Ammons.

11. Da aber Johanan, der Sohn Kareahs, erfuhr, und alle Hauptleute des Heers, die bey ihm waren, alles das Uebel, das Jſmael, der Sohn Nethanjas, begangen hatte;

12. Nahmen ſie zu ſich alle Männer und zogen hin, wider Jſmael, den Sohn Nethanjas, zu ſtreiten; und trafen ihn an bey dem großen Waſſer an Gibeon.

13. Da nun alles Volk, ſo bey Jſmael war, ſahe, den Johanan, den Sohn Kareahs, und alle die Hauptleute des Heers, die bey ihm waren, wurden ſie froh.

14. Und das ganze Volk, das Jſmael hatte von Mizpa weggeführt, wandte ſich um, und kehrte wiederum zu Johanan, dem Sohne Kareahs.

15. Aber Jſmael, der Sohn Nethanjas, entrann dem Johanan, mit acht Männern, und zog zu den Kindern Ammons.

16. Und Johanan, der Sohn Kareahs, ſamt allen Hauptleuten des Heers, ſo bey ihm waren, nahmen alles das übrige Volk, ſo ſie wiedergebracht hatten von Jſmael,

Digitized by Google

dem Sohne Nethanjas, aus Mizpa zu ſich; (weil Gedalja, der Sohn Ahikams, erſchlagen war) nemlich die Kriegsmänner, Weiber und Kinder und Kämmerer, ſo ſie von Gibeon hatten wiedergebracht;

17. Und zogen hin und kehrten ein zum Kimham zur Herberge, der bey Bethlehem wohnte; und * wollten in Egypten ziehen vor den Chaldäern. *2Kön.25,26.

18. Denn ſie fürchteten ſich vor ihnen, weil Iſmael, der Sohn Nethanjas, Gedalja, den Sohn Ahikams, erſchlagen hatte, den der König zu Babel über das Land geſetzet hatte.

Das 42. Capitel.

Jeremia widerräth den Juden, in Egypten zu ziehen.

1. Da traten herzu alle Hauptleute des Heers, Johanan, der Sohn Kareahs, Jeſanja, der Sohn Hoſajas, ſamt dem ganzen Volk, beydes klein und groß;

2. Und ſprachen zum Propheten Jeremia: Lieber, laß unſer Gebet vor dir gelten und bitte für uns den HErrn, deinen GOtt, um alle dieſe Uebrigen, (denn unſer iſt leider wenig geblieben von Vielen, wie du uns ſelbſt ſieheſt mit deinen Augen;)

3. Daß uns der HErr, dein GOtt, wollte anzeigen, wohin wir ziehen und was wir thun ſollen.

4. Und der Prophet Jeremia ſprach zu ihnen: Wohlan, ich will gehorchen; und ſiehe, ich will den HErrn, euern GOtt, bitten, wie ihr geſagt habt; und alles, was euch der HErr antworten wird, das will ich euch anzeigen, und will euch nichts verhalten.

5. Und ſie ſprachen zu Jeremia: Der HErr ſey ein gewiſſer und wahrhaftiger Zeuge zwiſchen uns, wo wir nicht thun werden * alles, was dir der HErr, dein GOtt, an uns befehlen wird. *2Moſ.19,8.

6. Es ſey Gutes oder Böſes, ſo wollen wir gehorchen der Stimme des HErrn, unſers GOttes, zu dem wir dich ſenden; auf daß es uns wohl gehe, ſo wir der Stimme des HErrn, unſers GOttes, gehorchen.

7. Und nach zehn Tagen geſchahe des HErrn Wort zu Jeremia.

8. Da rief er Johanan, den Sohn Karechs, und alle Hauptleute des Heers, die bey ihm waren, und alles Volk, beydes klein und groß,

9. Und ſprach zu ihnen: So ſpricht der HErr, der GOtt Iſraels, zu dem ihr mich geſandt habt, daß ich euer Gebet vor ihn ſollte bringen;

10. Werdet ihr in dieſem Lande bleiben, ſo will ich euch bauen und nicht zerbrechen; ich will euch pflanzen, und nicht ausreuten, denn es hat mich ſchon gereuet das Uebel, das ich euch gethan habe.

11. Ihr ſollt euch nicht fürchten vor dem Könige zu Babel, * vor dem ihr euch fürchtet, ſpricht der HErr, ihr ſollt euch vor † ihm nicht fürchten; denn Ich will bey euch ſeyn, daß ich euch helfe und von ſeiner Hand errette. *c.41,18. †Jeſ.41,10.

12. Ich will euch Barmherzigkeit erzeigen, und mich über euch erbarmen, und euch wieder in euer Land bringen.

13. Werdet ihr aber ſagen: Wir wollen nicht in dieſem Lande bleiben, damit ihr ja nicht gehorchet der Stimme des HErrn, eures GOttes;

14. Sondern ſagen: Nein, wir wollen in Egyptenland ziehen, daß wir keinen Krieg ſehen, noch der Poſaunen Schall hören, und nicht Hunger Brods halben leiden müſſen; daſelbſt wollen wir bleiben;

15. Nun, ſo höret des HErrn Wort, ihr Uebrigen aus Juda. So ſpricht der HErr Zebaoth, der GOtt Iſraels: Werdet ihr euer Angeſicht richten in Egyptenland zu ziehen, daß ihr daſelbſt bleiben wollet,

16. So ſoll euch das Schwerdt, vor dem ihr euch fürchtet, in Egyptenland treffen, und der Hunger, deß ihr euch beſorget, ſoll ſtets hinter euch her ſeyn in Egypten, und ſollt daſelbſt ſterben.

17. Denn ſie ſeyn wer ſie wollen, die ihr Angeſicht richten, daß ſie in Egypten ziehen, daſelbſt zu bleiben, die ſollen ſterben * durchs Schwerdt, Hunger und Peſtilenz, und ſoll keiner überbleiben, noch entrinnen dem Uebel, das Ich über ſie will kommen laſſen. *2Sam.24,13.

18. Denn ſo ſpricht der HErr Zebaoth, der GOtt Iſraels: Gleichwie mein Zorn und Grimm über die Einwohner zu Jeruſalem gegangen iſt, ſo ſoll er auch über euch gehen, wo ihr in Egypten ziehet; daß ihr * zum Fluch, zum Wunder, Schwur und Schande werdet, und dieſe Stätte nicht mehr ſehen ſollt. *c.24,9.

19. Das

Digitized by Google

19. Das Wort des HErrn gilt euch, ihr Uebrigen aus Juda, daß ihr nicht in Egypten ziehet. Darum so wisset, daß ich euch heute bezeuge.

20. Ihr werdet sonst euer Leben verwahrlosen. Denn Ihr habt mich gesandt zum HErrn, euerm GOtt, und gesagt: Bitte den HErrn, unsern GOtt, für uns; und alles, was der HErr, unser GOtt, sagen wird, das zeige uns an, so wollen wir darnach thun.

21. Das habe ich euch heute zu wissen gethan; aber ihr wollt der Stimme des HErrn, eures GOttes, nicht gehorchen, noch allem dem, das er mir an euch befohlen hat.

22. So sollt ihr nun wissen, daß ihr durchs Schwerdt, Hunger und Pestilenz sterben müsset an dem Ort, dahin ihr gedenkt zu ziehen, daß ihr daselbst wohnen wollet.

Das 43. Capitel.

Die Juden ziehen in Egypten.

1. Da Jeremia alle Worte des HErrn, ihres GOttes, hatte ausgeredet zu allem Volk, wie ihm denn der HErr, ihr GOtt, alle diese Worte an sie befohlen hatte;

2. Sprach Asarja, der Sohn Hosajas, und Johanan, der Sohn Kareahs, und alle freche Männer zu Jeremia: Du lügest; der HErr, unser GOtt, hat dich nicht zu uns gesandt, noch gesagt: Ihr sollt nicht in Egypten ziehen, daselbst zu wohnen;

3. Sondern Baruch, der Sohn Nerjas, beredet dich deß, uns zuwider, auf daß wir den Chaldäern übergeben werden, daß sie uns tödten und gen Babel wegführen.

4. Also gehorchte Johanan, der Sohn Kareahs, und alle Hauptleute des Heers, samt dem ganzen Volk, der Stimme des HErrn nicht, daß sie im Lande Juda wären geblieben;

5. Sondern Johanan, der Sohn Kareahs, und alle Hauptleute des Heers, nahmen zu sich alle Uebrigen aus Juda, so von allen Völkern, dahin sie geflohen, wieder gekommen waren, daß sie im Lande Juda wohnten;

6. Nemlich Männer, Weiber und Kinder, dazu des Königs Töchter, und alle Seelen, die NebusarAdan, der Hauptmann, bey Gedalja, dem Sohne Ahikams, des Sohnes Saphans, hatte gelassen, auch den Propheten Jeremia, und Baruch, den Sohn Nerjas;

7. Und zogen in Egyptenland, denn sie wollten der Stimme des HErrn nicht gehorchen, und kamen gen Thachpanhes.

8. Und des HErrn Wort geschahe zu Jeremia zu Thachpanhes, und sprach:

9. Nimm große Steine und verscharre sie im Ziegelofen, der vor der Thür am Hause Pharaos ist zu Thachpanhes, daß die Männer aus Juda zusehen;

10. Und sprich zu ihnen: So spricht der HErr Zebaoth, der GOtt Israels: Siehe, ich will hinsenden und meinen Knecht NebucadNezar, den König zu Babel, holen lassen, und will seinen Stuhl oben auf diese Steine setzen, die ich verscharret habe; und er soll sein Gezelt darüber schlagen.

11. Und er soll kommen, und Egyptenland schlagen, und tödten, wen es trifft; gefangen führen, *wen es trifft; mit dem Schwerdt schlagen, wen es trifft. *c.15,2.

12. Und ich will die * Häuser der Götter in Egypten mit Feuer anstecken, daß er sie verbrenne und wegführe. Und er soll sich Egyptenland anziehen, wie ein Hirte sein Kleid anziehet, und mit Frieden von dannen ziehen. *2 Mos.12,12. 4 Mos.33,4.

13. Er soll die Bildsäulen zu BethSemes in Egyptenland zerbrechen, und die Götzenkirchen in Egypten mit Feuer verbrennen.

Das 44. Capitel.

Die widerspenstigen Juden werden von Jeremia gestraft.

1. Diß ist das Wort, das zu Jeremia geschahe an alle Juden, so in Egyptenland wohnten, nemlich zu Migdal, zu Thachpanhes, zu Noph, und die im Lande Pathros wohnten, und sprach:

2. So spricht der HErr Zebaoth, der GOtt Israels: Ihr habt gesehen alles das Uebel, das ich habe kommen lassen über Jerusalem und über alle Städte in Juda; und siehe, heutiges Tages sind sie wüste, und wohnet Niemand darinnen;

3. Und das um ihrer Bosheit willen, die sie thaten, daß sie mich erzürnten, und hingingen und räucherten und dienten *andern Göttern, welche weder sie, noch ihr, noch eure Väter kannten. *4 Mos.25,2.3.

4. Und ich sandte stets zu euch alle

meine Knechte, die Propheten, und ließ euch sagen: Thut doch nicht solche Greuel, die ich hasse.

5. Aber sie * gehorchten nicht, neigten auch ihre Ohren von ihrer Bosheit nicht, daß sie sich bekehrten, und andern Göttern nicht geräuchert hätten. *c.7,24.26. 11,8.

6. Darum ging auch mein Zorn und Grimm an, und entbrannte über die Städte Judas, und über die Gassen zu Jerusalem, daß sie zur Wüste und öde geworden sind, wie es heutiges Tages stehet.

7. Nun so spricht der HErr, der GOtt Zebaoth, der GOtt Israels: Warum thut Ihr doch so großes Uebel wider euer eigen Leben; damit unter euch ausgerottet werde beydes Mann und Weib, beydes Kind und Säugling aus Juda, und nichts von euch überbleibe;

8. Daß ihr mich so erzürnet durch eurer Hände Werk, und räuchert andern Göttern in Egyptenland, dahin ihr gezogen seyd, daselbst zu herbergen; auf daß ihr ausgerottet und zum Fluch und Schmach werdet unter allen Heiden auf Erden?

9. Habt ihr vergessen des Unglücks eurer Väter, des Unglücks der Könige Judas, des Unglücks ihrer Weiber, dazu eures eigenen Unglücks, und eurer Weiber Unglücks, das euch begegnet ist im Lande Juda, und auf den Gassen zu Jerusalem?

10. Noch sind sie bis auf diesen Tag nicht gedemüthiget; fürchten sich auch nicht und wandeln nicht in meinem Gesetz und Rechten, die ich euch und euern Vätern vorgestellet habe.

11. Darum spricht der HErr Zebaoth, der GOtt Israels, also: Siehe, ich will mein Angesicht wider euch richten zum Unglück; und ganz Juda soll ausgerottet werden.

12. Und ich will die Uebrigen aus Juda nehmen, so ihr Angesicht gerichtet haben in Egyptenland zu ziehen, daß sie daselbst herbergen; es soll ein Ende mit ihnen allen werden in Egyptenland. * Durchs Schwerdt sollen sie fallen, und durch Hunger sollen sie umkommen, beydes klein und groß; sie sollen durchs Schwerdt und Hunger sterben, und sollen ein † Schwur, Wunder, Fluch und Schmach werden. *c.42,18. †c.24,9.

13. Ich will auch die Einwohner in Egyptenland mit dem * Schwerdt, Hunger und Pestilenz heimsuchen, gleichwie ich zu Jerusalem gethan habe; *c.24,10. 29,17. 42,17.

14. Daß aus den Uebrigen Judas keiner soll entrinnen noch überbleiben, die doch darum hieher gekommen sind in Egyptenland zur Herberge, daß sie wiederum ins Land Juda kommen möchten, dahin sie gerne wollten wieder kommen und wohnen, aber es soll keiner wieder dahin kommen, ohne welche von hinnen fliehen.

15. Da antworteten dem Jeremia alle Männer, die da wohl wußten, daß ihre Weiber * andern Göttern räucherten, und alle Weiber, so mit großen Haufen da standen, samt allem Volk, die in Egyptenland wohnten und in † Pathros, und sprachen: *c.7,17.18. †Jes.11,11.

16. Nach dem Wort, das du im Namen des HErrn uns sagest, wollen wir dir nicht gehorchen;

17. Sondern * wir wollen thun nach allem dem Wort, das aus unserm Munde gehet, und wollen Melecheth des Himmels räuchern, und derselben Trankopfer opfern, wie wir und unsere Väter, unsere Könige und Fürsten gethan haben in den Städten Judas und auf den Gassen zu Jerusalem. † Da hatten wir auch Brod genug, und ging uns wohl, und sahen kein Unglück. *c.13,10. †Hos.2,5.

18. Seit der Zeit aber wir haben abgelassen Melecheth des Himmels zu räuchern, und Trankopfer zu opfern, haben wir allen Mangel gelitten, und sind durchs Schwerdt und Hunger umgekommen.

19. Auch wenn wir Melecheth des Himmels räuchern, und Trankopfer opfern, das thun wir ja nicht ohne unserer Männer Willen, daß wir derselben Kuchen backen und Trankopfer opfern, sie zu bekümmern.

20. Da sprach Jeremia zum ganzen Volk, beydes Männern und Weibern und allem Volk, die ihm so geantwortet hatten:

21. Ich meyne ja, der HErr habe gedacht an das Räuchern, so ihr in den Städten Judas und auf den Gassen zu Jerusalem getrieben habt, samt euern Vätern, Königen, Fürsten und allem Volk im Lande, und hat es zu Herzen genommen;

Digitized by Google

22. Daß er nicht mehr leiden konnte euern bösen Wandel und Greuel, die ihr thatet; daher auch euer Land zur Wüste, zum Wunder und zum Fluch geworden ist, deß Niemand darinnen wohnet, wie es heutiges Tages stehet.

23. Darum, daß ihr geräuchert habt, und wider den HErrn gesündiget, und der Stimme des HErrn nicht gehorchet, und in seinem Gesetz, Rechten und Zeugniß nicht gewandelt habt, darum ist auch euch solches Unglück widerfahren, wie es heutiges Tages stehet.

24. Und Jeremia sprach zu allem Volk, und zu allen Weibern: Höret des HErrn Wort, Alle ihr aus Juda, so in Egyptenland sind:

25. So spricht der HErr Zebaoth, der GOtt Israels: Ihr und eure Weiber habt mit euerm Munde geredet und mit euern Händen vollbracht, das ihr sagt: Wir wollen unsere Gelübde halten, die wir gelobet haben Melecheth des Himmels, daß wir denselben räuchern und Trankopfer opfern. Wohlan, ihr habt eure Gelübde erfüllet, und eure Gelübde gehalten.

26. So höret nun des HErrn Wort, ihr Alle aus Juda, die ihr in Egyptenland wohnet: Siehe, ich schwöre bey meinem großen Namen, spricht der HErr, daß mein Name nicht mehr soll durch einiges Menschen Mund aus Juda genannt werden im ganzen Egyptenland, der da sage: So wahr der HErr HErr lebet.

27. Siehe, ich will über sie *wachen zum Unglück, und zu keinem Guten, daß, wer aus Juda in Egyptenland ist, soll durchs Schwerdt und Hunger umkommen, bis es ein Ende mit ihnen habe. *c.31,28. Baruch 2,9.

28. Welche aber dem Schwerdt entrinnen, die werden doch aus Egyptenland in das Land Juda *wiederkommen müssen mit geringem Haufen. Und also werden dann alle die Uebrigen aus Juda, so in Egyptenland gezogen waren, daß sie daselbst herbergeten, erfahren, weß Wort wahr geworden sey, meines oder ihres. *Jes.11,11.

29. Und zum Zeichen, spricht der HErr, daß Ich euch an diesem Ort heimsuchen will, damit ihr wisset, daß mein Wort soll wahr werden über euch zum Unglück;

30. So spricht der HErr also: Siehe, ich will PharaoHaphra, den König in Egypten, übergeben in die Hände seiner Feinde und derer, die ihm nach seinem Leben stehen; gleichwie ich Zedekia, den König Judas, übergeben habe in die Hand *NebucadNezars, des Königs zu Babel, seines Feindes, und der ihm nach seinem Leben stand. *2Chron.36,13.20.

Das 45. Capitel.

Baruch wird von Jeremia getröstet.

1. Diß ist das Wort, so der Prophet Jeremia redete zu Baruch, dem Sohne Nerjas, da *er diese Rede auf ein Buch schrieb aus dem Munde Jeremias, im vierten Jahre Jojakims, des Sohnes Josias, des Königs Judas, und sprach: *c.36,4.

2. So spricht der HErr Zebaoth, der GOtt Israels, von dir, Baruch:

3. Du sprichst: Wehe mir! Wie hat mir der HErr Jammer über meinen Schmerzen zugefüget; * ich seufze mich müde, und finde keine Ruhe. *Ps.6,7.

4. Sage ihm also: So spricht der HErr: Siehe, was ich gebauet habe, das breche ich ab; und was ich gepflanzet habe, das reute ich aus, samt diesem meinem ganzen eigenen Lande.

5. Und du begehrest dir große Dinge, begehre es nicht. Denn siehe, ich will Unglück kommen lassen über alles Fleisch, spricht der HErr; aber deine Seele will ich dir zur Beute geben, an welchen Ort du ziehest.

Das 46. Capitel.

Egypten soll eingenommen und zerstört, die Juden aus der Gefangenschaft erlöst werden.

1. Diß ist das Wort des HErrn, das zu dem Propheten Jeremia geschehen ist, wider alle Heiden.

2. Wider Egypten;
Wider das Heer PharaoNechos, des Königs in Egypten, welches lag am Wasser Phrath, zu Carchemis, das der König zu Babel, NebucadNezar, schlug im vierten Jahr Jojakims, des Sohnes Josias, des Königs Judas:

3. Rüstet Schilder und Tartschen, und ziehet in den Streit.

4. Spannet Rosse an, und lasset Reuter aufsitzen, setzet die Helme auf, und schärfet die Spieße, und ziehet Panzer an.

5. Wie kommt es aber, daß ich sehe, daß sie verzagt sind, und die Flucht geben, und ihre Helden erschlagen sind? Sie fliehen, daß

daß ſie ſich auch nicht umſehen. Schrekken iſt um und um, ſpricht der HErr.

6. Der Schnelle kann nicht entfliehen, noch der Starke entrinnen. Gegen Mitternacht am Waſſer Phrath ſind ſie gefallen und darnieder gelegt.

7. Wo iſt nun der, ſo herauf zog, wie * ein Strom, und ſeine Wellen ſich erhoben, wie des Waſſers? *Pſ.93,3.

8. Egypten zog herauf wie ein Strom, und ſeine Wellen erhoben ſich wie des Waſſers, und ſprach: Ich will hinauf ziehen, das Land bedecken, und die Stadt verderben, ſamt denen, die darinnen wohnen.

9. Wohlan, ſitzet auf die Roſſe, rennet mit den Wagen, laſſet die Helden ausziehen, die Mohren, und aus Put, die den Schild führen, und die Schützen aus Lydien.

10. Denn diß iſt der Tag des HErrn HErrn Zebaoth, ein Tag der Rache, daß er ſich an ſeinen Feinden räche, da das Schwerdt freſſen und von ihrem Blut voll und trunken werden wird. Denn ſie müſſen dem HErrn HErrn Zebaoth ein Schlachtopfer werden im Lande gegen Mitternacht, am Waſſer Phrath.

11. Gehe hinauf gen * Gilead und hole Salbe, Jungfrau, Tochter aus Egypten; aber es iſt umſonſt, daß du viel arzeneyeſt; du wirſt doch nicht heil. *c.8,22.

12. Deine Schande iſt unter die Heiden erſchollen, deines Heulens iſt das Land voll; denn ein Held fällt über den andern, und liegen beyde mit einander darnieder.

13. Diß iſt das Wort des HErrn, das er zu dem Propheten Jeremia redete, da NebucadNezar, der König zu Babel, daher zog, Egyptenland zu ſchlagen:

14. Verkündiget es in Egypten, und ſaget es an zu Migdal; ſaget es an zu Noph und Thachpanhes, und ſprechet: Stelle dich zur Wehre; denn das Schwerdt wird freſſen, was um dich her iſt.

15. Wie geht es zu, daß deine Gewaltigen zu Boden fallen und mögen nicht beſtehen? Der HErr hat ſie ſo geſtürzt.

16. Er macht, daß ihrer Viele fallen, daß einer mit dem andern darnieder liegt. Da ſprachen ſie: Wohlauf, laßt uns wieder zu unſerm Volk ziehen in unſer Vaterland vor dem Schwerdt des Tyrannen.

17. Daſelbſt ſchrie man ihnen nach: Pharao, der König in Egypten liegt; er hat ſein Gezelt gelaſſen.

18. So wahr als ich lebe, ſpricht * der König, der HErr Zebaoth heißt, er wird daher ziehen, ſo hoch, wie der Berg Thabor unter den Bergen iſt, und wie der Carmel am Meer iſt. *Pſ.24,10.

19. Nimm dein Wandergeräth, du Einwohnerin, Tochter Egyptens; denn Noph wird wüſte und verbrannt werden, daß Niemand darinnen wohnen wird.

20. Egypten iſt ein ſehr ſchönes Kalb, aber es kommt von Mitternacht der Schlächter.

21. Und Tagelöhner, ſo darinnen wohnen, ſind auch wie gemäſtete Kälber; aber ſie müſſen ſich dennoch wenden, flüchtig werden mit einander, und werden nicht beſtehen; denn * der Tag ihres Unfalls wird über ſie kommen, nemlich die † Zeit ihrer Heimſuchung. *c.50,31. †Hoſ.9,7.

22. Sie fahren daher, daß der Harniſch praſſelt, und kommen mit Heerskraft, und bringen Aexte über ſie, wie die Holzhauer.

23. Dieſelben werden hauen alſo in ihrem Walde, ſpricht der HErr, daß nicht zu zählen iſt; denn ihrer iſt mehr als * Heuſchrecken, die Niemand zählen kann. *Richt.6,5. 7,12.

24. Die Tochter Egyptens ſteht mit Schanden, denn ſie iſt dem Volk von Mitternacht in die Hände gegeben.

25. Der HErr Zebaoth, der GOtt Iſraels, ſpricht: Siehe, ich will heimſuchen den Regenten zu No und den Pharao, und Egypten ſamt ſeinen * Göttern und Königen, ja Pharao, mit Allen, die ſich auf ihn verlaſſen; *c.43,12. Jeſ.19,1.

26. Daß ich ſie gebe in die Hände * denen, die ihnen nach ihrem Leben ſtehen, und in die Hände NebucadNezars, des Königs zu Babel, und ſeiner Knechte. Und darnach ſollſt du bewohnt werden, wie vor Alters, ſpricht der HErr. *c.21,7. 34,20.

27. Aber * du, mein Knecht Jakob, fürchte dich nicht, und du, Iſrael, verzage nicht. Denn ſiehe, ich will dir aus fernen Landen, und deinem Samen aus dem Lande ſeines Gefängniſſes helfen, daß Jakob ſoll wiederkommen, und im Frieden

ſeyn,

Digitized by Google

seyn, und die Fülle haben, und Niemand soll ihn schrecken. *c.30,10. Jes.44,2.

28. Darum * fürchte dich nicht, du Jakob, mein Knecht, spricht der HErr, denn Ich bin bey dir. † Mit allen Heiden, dahin ich dich verstoßen habe, will ich es ein Ende machen, aber mit dir will ich es nicht ein Ende machen, sondern ich will dich züchtigen mit Maaße, auf daß ich dich nicht ungestraft lasse. *Jes.41,10. †c.30,11.

Das 47. Capitel.

Weissagung wider die Philister, Tyrus und Zidon.

1. Diß ist das Wort des HErrn, das zum Propheten Jeremia geschahe wider * die Philister, ehe denn Pharao Gaza schlug. *Jes.14,29. Hes.25,15.16.

2. So spricht der HErr: Siehe, es kommen Wasser herauf von Mitternacht die eine Fluth machen werden, und beydes Land und was darinnen ist, beydes Städte und die, so darinnen wohnen, wegreißen werden, daß die Leute werden schreyen, und alle Einwohner im Lande heulen,

3. Vor dem Getümmel ihrer starken Rosse, so daher traben, und vor dem Rasseln ihrer Wagen, und Poltern ihrer Räder; daß sich die Väter nicht werden umsehen nach den Kindern, so verzagt werden sie seyn,

4. Vor dem Tage, so da kommt zu zerstören alle Philister und auszureuten Tyrus und Zidon, samt ihren andern Gehülfen. Denn der HErr wird die Philister, die das Uebrige sind aus * der Insel Caphthor, verstören. *Amos 9,7.

5. Gaza wird kahl werden, und Askalon, samt den Uebrigen in ihren Gründen, verderbet. Wie lange * ritzest du dich? *3Mos.19,28.

6. O du Schwerdt des HErrn, wann willst du doch aufhören? Fahre doch in deine Scheide, und ruhe, und sey stille.

7. Aber wie kannst du aufhören, weil der HErr dir Befehl gethan hat wider Askalon, und dich wider die Anfurt am Meer bestellet?

Das 48. Capitel.

Weissagung wider Moab.

1. Wider * Moab. So spricht der HErr Zebaoth, der GOtt Israels: Wehe der Stadt Nebo, denn sie ist zerstört und liegt elend; Kiriathaim ist gewonnen; die Veste steht elend, und ist zerrissen. *Jes.15,1.

2. Der Trotz Moabs ist aus, den sie an Hesbon hatten; denn man gedenkt Böses wider sie, nemlich: Kommt, * wir wollen sie ausrotten, daß sie kein Volk mehr seyn. Und du Madmen, mußt auch verderbet werden; das Schwerdt wird hinter dich kommen. *c.11,19. Ps.83,4.5.

3. Man höret ein Geschrey zu Horonaim, vom Verstören und großen Jammer.

4. Moab ist zerschlagen, man hört ihre Jungen schreyen.

5. Denn sie gehen mit Weinen den Weg hinauf gen Luhith, und die Feinde hören ein Jammergeschrey den Weg von Horonaim herab;

6. Nemlich: Hebt euch weg und errettet euer Leben. Aber du wirst seyn wie die Heide in der Wüste.

7. Darum, daß du dich auf deine Gebäude verläßest und auf deine Schätze, sollst Du auch gewonnen werden; und Camos * muß hinaus gefangen wegziehen, samt seinen Priestern und Fürsten. *1Kön.11,7.

8. Denn der Verstörer wird über alle Städte kommen, daß nicht eine Stadt entrinnen wird. Es sollen beydes die Gründe verderbet, und die Ebene verstöret werden; denn der HErr hat es gesagt.

9. Gebt Moab Federn, er wird ausgehen, als flöge er; und ihre Städte werden wüste liegen, daß Niemand darinnen wohnen wird.

10. Verflucht sey, der des HErrn Werk läßig thut; verflucht sey, der sein Schwerdt aufhält, daß es nicht Blut vergieße.

11. Moab ist von seiner Jugend auf sicher gewesen und auf seinen Hefen stille gelegen, und ist nie aus einem Faß in das andere gegossen, und nie in das Gefängniß gezogen; darum ist sein Geschmack ihm geblieben, und sein Geruch nicht verändert worden.

12. Darum siehe, spricht der HErr, es kommt die Zeit, daß ich ihnen will Schröter schicken, die sie ausschroten sollen, und ihre Fässer ausleeren, und ihre Legel zerschmettern.

13. Und Moab soll über dem Camos zu Schanden werden; gleichwie * das Haus Israel über Bethel zu Schanden geworden ist, darauf sie sich verließen. *1Kön.12,29.30.

14. Wie * dürft ihr sagen: Wir sind die

die Helden, und die rechten Kriegsleute? *Jes.16,6.

15. So doch Moab muß verstöret, und ihre Städte erstiegen werden, und ihre beste Mannschaft zur Schlachtbank herab gehen müssen, * spricht der König, welcher heißt der HErr Zebaoth. *c.46,18.

16. Denn der Unfall Moabs wird schier kommen, und ihr Unglück eilet sehr.

17. Lieber, habt doch Mitleiden mit ihnen, die ihr um sie her wohnet und ihren Namen kennet, und sprechet: Wie ist die * starke Ruthe und der herrliche Stab so zerbrochen? *c.46,15.

18. Herab von der Herrlichkeit, du Tochter, die du zu Dibon wohnest, und sitze in der Dürre! Denn der Verstörer Moabs wird zu dir hinauf kommen, und deine Vesten zerreißen.

19. Tritt auf die Straße und schaue, du Einwohnerin Aroers; frage die, so da fliehen und entrinnen, und sprich: Wie geht es?

20. Ach, Moab ist verwüstet und verderbet, heulet und schreyet; sagt es an zu Arnon, daß Moab verstöret sey.

21. Die Strafe ist über das ebene Land gegangen; nemlich über Holon, * Jahza, Mephaath, *4Mos.21,23.

22. Dibon, Nebo, Beth Diblathaim,

23. Kiriathaim, Beth Gamul, Beth Meon,

24. Kirioth, Bazra, und über alle Städte im Lande Moab, sie liegen ferne oder nahe.

25. Das Horn Moabs ist abgehauen und ihr Arm ist zerbrochen, spricht der HErr.

26. Machet sie trunken, (denn sie hat sich wider den HErrn erhoben) daß sie speyen und die Hände ringen müsse, auf daß sie auch zum Gespött werde.

27. Denn Israel hat dein Gespött seyn müssen, als wäre er unter den Dieben gefunden; und weil du solches wider sie redest, sollst du auch weg müssen.

28. O ihr Einwohner in Moab, verlasset die Städte und wohnet in den Felsen, und thut wie die Tauben, so da nisten in den hohlen Löchern.

29. Man hat immer gesagt von dem stolzen Moab, daß er sehr stolz sey, hoffärtig, hochmüthig, trotzig und übermüthig.

30. Aber der HErr spricht: Ich kenne seinen Zorn wohl, daß er nicht so viel vermag, und untersteht sich mehr zu thun, denn sein Vermögen ist.

31. Darum muß ich über Moab heulen, und über das ganze Moab schreyen, und über die Leute zu Kirheres klagen.

32. Ich muß über dich, Jaeser, du Weinstock zu Sibma, weinen, denn deine Reben sind über das Meer gefahren, und bis an das Meer Jaeser gekommen. Der Verstörer ist in deine Erndte und Weinlese gefallen.

33. Freude und Wonne ist aus dem Felde weg und aus dem Lande Moab, und man wird * keinen Wein mehr keltern, der Weintreter wird nicht mehr sein Lied singen; *Jes.16,10.

34. Von des Geschreyes wegen zu Hesbon bis gen Eleale, welches bis gen Jahza erschallet, von Zoar an, der dreyjährigen Kuh, bis gen Horonaim; denn auch die Wasser Nimrim sollen versiegen.

35. Und ich will, spricht der HErr, in Moab damit ein Ende machen, daß sie nicht mehr auf den Höhen opfern, und ihren Göttern räuchern sollen.

36. Darum * brummet mein Herz über Moab, wie eine Trompete, und über die Leute zu Kirheres brummet mein Herz, wie eine Trompete; denn sie haben es übermacht, darum müssen sie zu Boden gehen. *Jes.16,11.

37. Alle * Köpfe werden kahl seyn, und alle Bärte abgeschoren, aller Hände zerritzt, und Jedermann wird Säcke anziehen. *Jes.3,17. 15,2.3.

38. Auf allen Dächern und Gassen, allenthalben in Moab, wird man klagen; denn ich habe Moab zerbrochen, wie ein unwerthes Gefäß, spricht der HErr.

39. O wie ist sie verderbt, wie heulen sie! Wie schändlich hängen sie die Köpfe! Und Moab ist zum Spott und zum Schrecken geworden Allen, so um sie her wohnen.

40. Denn so spricht der HErr: Siehe, er * fliegt daher wie ein Adler, und breitet seine Flügel aus über Moab. *c.49,22.

41. Kiriath ist gewonnen, und die vesten Städte sind eingenommen; und das Herz der Helden in Moab wird zu derselben Zeit seyn, wie * einer Frauen Herz in Kindesnöthen. *c.30,6. 49,22.24.

42. Denn Moab muß vertilget werden, daß

daß sie kein Volk mehr seyn, darum, daß es sich wider den HErrn erhoben hat.

43. Furcht, Grube und Strick kommt über dich, du Einwohner in Moab, spricht der HErr.

44. Wer * der Furcht entfliehet, der wird in die Grube fallen; und wer aus der Grube kommt, der wird im Strick gefangen werden; denn ich will über Moab kommen lassen ein Jahr ihrer Heimsuchung, spricht der HErr.

*Jes.24,18. Amos 5,19.

45. Die aus der Schlacht entrinnen, werden Zuflucht suchen zu Hesbon; aber es wird ein Feuer aus Hesbon, und eine Flamme aus Sihon gehen, welche die Oerter in Moab, und die kriegerischen Leute verzehren wird.

46. Wehe dir, Moab! verloren ist das Volk Camos; denn man hat deine Söhne und Töchter genommen, und gefangen weggeführt.

47. Aber in der zukünftigen Zeit will ich das Gefängniß Moabs wenden, spricht der HErr. Das sey gesagt von der Strafe über Moab.

Das 49. Capitel.

Weissagung wider etliche andere Völker, der Juden Nachbarn.

1. Wider * die Kinder Ammons spricht der HErr also: Hat denn Israel nicht Kinder, oder hat er keinen Erben? Warum besitzt denn Malchom das Land Gad, und sein Volk wohnet in Jener Städten?

*Hes.25,2.

2. Darum * siehe, es kommt die Zeit, spricht der HErr, daß ich will ein Kriegsgeschrey erschallen lassen über † Rabbath der Kinder Ammons, daß sie soll auf einem Hauten wüste liegen, und ihre Töchter mit Feuer angesteckt werden. Aber Israel soll besitzen die, von denen sie besessen waren, spricht der HErr.

*Jes.39,6. †5Mos.3,11. 2Sam.12,26.

3. Heule, o Hesbon! denn Ai ist verstöret. Schreyet, ihr Töchter Rabbas! und ziehet Säcke an, klaget und laufet auf den Mauern herum; denn Malchom * wird gefangen weggeführt, samt seinen Priestern und Fürsten.

*c.48,7.

4. Was trotzest du auf deine Auen? Deine Auen sind verfäuft, du ungehorsame Tochter, die du dich auf deine Schätze verläßest, und sprichst in deinem Herzen: Wer darf sich an mich machen?

5. Siehe, spricht der HErr HErr Zebaoth: Ich will Furcht über dich kommen lassen von Allen, die um dich her wohnen, daß ein Jeglicher seines Weges vor sich hinaus verstoßen werde, und Niemand sey, der die Flüchtigen sammle.

6. Aber darnach will ich wieder * wenden das Gefängniß der Kinder Ammons, spricht der HErr.

*c.33,7.26. 48,47.

7. * Wider Edom.
So spricht der HErr Zebaoth: Ist denn keine Weisheit mehr zu Theman? Ist denn kein Rath mehr bey den Klugen? Ist ihre Weisheit so lose? *Jes.21,11. Hes.25,12.13.

8. Fliehet, wendet euch und verkriechet euch tief, ihr Bürger zu Dedan, denn ich lasse einen Unfall über Esau kommen, die Zeit seiner Heimsuchung.

9. Es sollen Weinleser über dich kommen, die dir kein Nachlesen lassen; und Diebe des Nachts sollen über dich kommen, die sollen ihnen genug verderben.

10. Denn Ich habe Esau entblößet und seine heimliche Orte geöffnet, daß er sich nicht verstecken kann; sein Same, seine Brüder und seine Nachbarn sind verstöret, daß ihrer keiner mehr da ist.

11. Doch was übrig bleibt von deinen Waisen, denen will Ich das Leben gönnen, und deine Wittwen werden auf mich hoffen.

12. Denn so spricht der HErr: Siehe, * diejenigen, so es nicht verschuldet hatten, den Kelch zu trinken, müssen trinken; und Du solltest ungestraft bleiben? Du sollst nicht ungestraft bleiben, sondern du mußt auch trinken.

*c.25,29.

13. Denn ich habe bey mir selbst geschworen, spricht der HErr, daß Bazra soll * ein Wunder, Schmach, Wüste und Fluch werden, und alle ihre Städte eine ewige Wüste.

*c.42,18.

14. Ich habe gehöret vom HErrn, daß * eine Botschaft unter die Heiden gesandt sey: Sammlet euch und kommt her wider sie, macht euch auf zum Streit.

*Obad.v.1.

15. Denn siehe, ich habe dich gering gemacht unter den Heiden, und verachtet unter den Menschen.

16. Dein Trotz und deines Herzens Hochmuth hat dich betrogen, weil du in Felsen-

Felsenklüften wohnest, und hohe Gebirge innen hast. * Wenn du denn gleich dein Nest so hoch machtest, als der Adler, dennoch will ich dich von dannen herunter stürzen, spricht der HErr. *Obad.v.4.

17. Also soll Edom wüste werden, * daß Alle die, so vorübergehen, sich wundern und pfeifen werden über alle ihre Plage; *c.50,13. 51,37.

18. Gleichwie Sodom und Gomorra samt ihren Nachbarn umgekehret ist, spricht der HErr, daß Niemand daselbst wohnen, noch kein Mensch darinnen hausen soll.

19. Denn siehe, er kommt herauf wie ein Löwe vom stolzen Jordan her wider die veste Hütte; denn ich will ihn daselbst her eilends laufen lassen. Und * wer weiß, wer der Jüngling ist, den ich wider sie rüsten werde? Denn wer ist mir gleich? Wer will mich meistern? Und wer ist der Hirte, der mir widerstehen kann? *c.50,44.

20. So höret nun den Rathschlag des HErrn, den er über Edom hat, und seine Gedanken, die er über die Einwohner in Theman hat. Was gilt es, ob * nicht die Hirtenknaben sie schleifen werden, und ihre Wohnung zerstören, *c.50,45.

21. Daß die Erde beben wird, wenn es in einander fällt, und ihr Geschrey wird man am Schilfmeer hören?

22. Siehe, er * fliegt herauf wie ein Adler, und wird seine Flügel ausbreiten über Bazra. Zu derselben Zeit wird das Herz der Helden in Edom seyn, wie das Herz einer Frau in Kindesnöthen. *c.48,40.

23. * Wider Damascus.
Hemath und Arpad stehen jämmerlich; sie sind verzagt, denn sie hören ein böses Geschrey; die am Meer wohnen, sind so erschrocken, daß sie nicht Ruhe haben können. *Jes.17,1.

24. Damascus ist verzagt, und gibt die Flucht; sie zappelt und ist * in Aengsten und Schmerzen, wie eine Frau in Kindesnöthen. *c.50,43.

25. Wie? Ist sie nun nicht verlassen, die berühmte und fröhliche Stadt?

26. Darum wird ihre junge Mannschaft auf ihren Gassen darnieder liegen, und alle ihre Kriegsleute untergehen zur selbigen Zeit, spricht der HErr Zebaoth.

27. Und ich will die Mauern zu * Damascus mit Feuer anstecken, daß es die Pallä-ste Ben-Hadads verzehren soll. *Amos 1,4.

28. Wider Kedar und die Königreiche Hazors, welche Nebucad-Nezar, der König zu Babel, schlug.
So spricht der HErr: Wohlauf, ziehet herauf in Kedar, und verstöret die Kinder gegen Morgen.

29. Man wird ihnen ihre Hütten und Heerde nehmen; ihre Gezelte, alle Geräthe und Cameele werden sie wegführen, und man wird schrecklich über sie rufen um und um.

30. * Fliehet, hebet euch eilends davon, verkriechet euch tief, ihr Einwohner in Hazor, spricht der HErr; denn Nebucad-Nezar, der König zu Babel, hat etwas im Sinn wider euch, und meynet euch.

31. Wohlauf, ziehet herauf wider ein Volk, das genug hat und sicher wohnet, spricht der HErr; sie haben weder Thür noch Riegel, und wohnen allein.

32. Ihre Cameele sollen geraubet, und die Menge ihres Viehes genommen werden; und ich will sie zerstreuen in alle Winde, die in den Winkeln wohnen; und von allen Orten her will ich ihr Unglück über sie kommen lassen, spricht der HErr.

33. Daß Hazor soll eine * Drachenwohnung und eine ewige Wüste werden, daß Niemand daselbst wohne, und kein Mensch darinnen hause. *c.9,11.

34. Diß ist das Wort des HErrn, welches geschahe zu Jeremia, dem Propheten, wider Elam im Anfang des Königreichs Zedekias, des Königs Judas, und sprach:

35. So spricht der HErr Zebaoth: Siehe, ich will den Bogen Elams zerbrechen, ihre vornehmste Gewalt;

36. Und will die vier Winde aus den vier Oertern des Himmels über sie kommen lassen, und will sie in alle dieselben Winde zerstreuen, daß kein Volk seyn soll, dahin nicht Vertriebene aus Elam kommen werden.

37. Und ich will Elam verzagt machen vor ihren Feinden und denen, die ihnen nach ihrem Leben stehen; und Unglück über sie kommen lassen mit meinem grimmigen Zorn, spricht der HErr; und * will das Schwerdt hinter ihnen her schicken, bis ich sie aufreibe. *c.9,16. 3Mos.26,33.

38. Mei-

38. Meinen Stuhl will ich in Elam ſetzen, und will beyde den König und die Fürſten daſelbſt umbringen, ſpricht der HErr.

39. Aber in zukünftiger Zeit will * ich das Gefängniß Elams wieder wenden, ſpricht der HErr. *c.48,47.

Das 50. Capitel.

Zerſtörung Babels. Erlöſung des jüdiſchen Volks.

1. Diß iſt das Wort, welches der HErr durch den Propheten Jeremia geredet hat, *wider Babel und das Land der Chaldäer. *c.51,1. Jeſ.13,1. 14,4.

2. Verkündiget unter den Heiden, und laßt erſchallen; werft ein Panier auf, laßt erſchallen, und verberget es nicht, und ſprechet: Babel iſt gewonnen, Bel ſteht mit Schanden, Merodach iſt zerſchmettert, ihre Götzen ſtehen mit Schanden, und ihre Götter ſind zerſchmettert.

3. Denn es ziehet von Mitternacht ein Volk herauf wider ſie, welches wird ihr Land zur Wüſte machen, daß Niemand darinnen wohnen wird, ſondern beydes Leute und Vieh davon fliehen werden.

4. In denſelben Tagen und zu derſelben Zeit, ſpricht der HErr, werden kommen die Kinder Iſraels, ſamt den Kindern Judas, und * weinend daher ziehen, und den HErrn, ihren GOtt, ſuchen. *c.31,9.

5. Sie werden forſchen nach dem Wege gen Zion, daſelbſt hin ſich kehren: * Kommt, und laßt uns zum HErrn fügen mit einem ewigen Bunde, deß nimmermehr vergeſſen werden ſoll. *Jeſ.2,3.

6. Denn mein Volk iſt wie eine verlorne Heerde; ihre Hirten haben ſie verführet, und auf den Bergen in der Irre gehen laſſen, daß ſie von Bergen auf die Hügel gegangen ſind, und ihrer Hürden vergeſſen.

7. Alles, was ſie antraf, das fraß ſie; und ihre Feinde ſprachen: Wir thun nicht Unrecht; darum, daß ſie ſich haben verſündiget an dem HErrn in der Wohnung der Gerechtigkeit, und an dem HErrn, der ihrer Väter Hoffnung iſt.

8. *Fliehet aus Babel, und ziehet aus der Chaldäer Lande; und ſtellet euch als Böcke vor der Heerde her. *c.51,6.45.

9. Denn ſiehe, Ich will große Völker mit Haufen aus dem Lande gegen Mitternacht erwecken, und wider Babel herauf bringen, die ſich wider ſie ſollen rüſten, welche ſie auch ſollen gewinnen; ſeine Pfeile ſind wie eines guten Kriegers, der nicht fehlet.

10. Und das Chaldäer-Land ſoll ein Raub werden, daß Alle, die ſie berauben, ſollen genug davon haben, ſpricht der HErr;

11. Darum, daß ihr euch deß freuet und rühmet, daß ihr mein Erbtheil geplündert habt, und löcket wie die geilen Kälber, und * wiehert wie die ſtarken Gäule. *c.5,8.

12. Eure Mutter ſteht mit großen Schanden, und die euch geboren hat, iſt zum Spott geworden; ſiehe, unter den Heiden iſt ſie die Geringſte, wüſte, dürre und öde.

13. Denn vor dem Zorn des HErrn muß ſie * unbewohnet und ganz wüſte bleiben, daß Alle, ſo vor Babel übergehen, † werden ſich verwundern, und pfeifen über alle ihre Plage. *c.9,11. 51,37. †c.49,17.

14. Rüſtet euch wider Babel umher, alle Schützen, ſchießet in ſie, ſparet der Pfeile nicht; denn ſie hat wider den HErrn geſündiget.

15. Jauchzet über ſie um und um, ſie muß ſich geben; ihre Grundveſten ſind gefallen, ihre Mauern ſind abgebrochen. Denn das iſt des HErrn Rache; * rächet euch an ihr, thut ihr, wie ſie gethan hat. *Offenb.18,6.

16. Rottet aus von Babel, beyde den Säemann und den Schnitter in der Erndte, daß ein Jeglicher * vor dem Schwerdt des Tyrannen ſich kehre zu ſeinem Volk, und ein Jeglicher fliehe in ſein Land. *c.46,16.

17. Iſrael hat müſſen ſeyn eine zerſtreute Heerde, die die Löwen verſcheucht haben. Am erſten fraß ſie der König zu Aſſyrien; darnach überwältigte ſie NebucadNezar, der König zu Babel.

18. Darum ſpricht der HErr Zebaoth, der GOtt Iſraels, alſo: Siehe, ich will den König zu Babel heimſuchen und ſein Land, gleichwie ich den König zu Aſſyrien heimgeſucht habe.

19. Iſrael aber will ich wieder heim zu ſeiner Wohnung bringen, daß ſie auf Carmel und Baſan weiden, und ihre Seele auf dem Gebirge Ephraim und Gilead geſättiget werden ſoll.

20. Zu derſelben Zeit und in denſelben

Digitized by Google

Tagen wird man die Missethat Israels suchen, spricht der HErr, aber es wird keine da seyn; und die Sünde Judas, aber es wird keine gefunden werden; denn * ich will sie vergeben denen, so ich überbleiben lasse. *c.31,34. 33,8.

21. Ziehe hinauf wider das Land, das alles verbittert hat; ziehe hinauf wider die Einwohner der Heimsuchung; verheere und verbanne ihre Nachkommen, spricht der HErr; und thue alles, was ich dir befohlen habe.

22. Es ist ein Kriegsgeschrey im Lande, und großer Jammer.

23. Wie geht es zu, daß der * Hammer der ganzen Welt zerbrochen und zerschlagen ist? Wie geht es zu, daß † Babel eine Wüste geworden ist unter allen Heiden. *c.51,20. †Jes.13,19.

24. Ich habe dir gestellet Babel; darum bist du auch gefangen, ehe Du dich es versahest; du bist getroffen und ergriffen; denn du hast dem HErrn getrotzet.

25. Der HErr hat seinen * Schatz aufgethan, und die Waffen seines Zorns hervorgebracht; denn solches hat der HErr HErr Zebaoth in der Chaldäer Lande ausgerichtet. *Röm.2,5.

26. Kommt her wider sie, ihr vom Ende, öffnet ihre Kornhäuser, werfet sie in einen Haufen, und verbannet sie, daß ihr nichts übrig bleibe.

27. Erwürget alle ihre Rinder, führet sie hinab zur Schlachtbank. Wehe ihnen, denn der Tag ist gekommen, * die Zeit ihrer Heimsuchung. *Hos.9,7.

28. Man höret ein Geschrey der Flüchtigen, und derer, so entronnen sind aus dem Lande Babel; auf daß sie verkündigen zu Zion die Rache des HErrn, unsers GOttes, und die Rache seines Tempels.

29. Ruft Viele wider Babel, belagert sie um und um, alle Bogenschützen, und laßt keinen davon kommen; * vergeltet ihr, wie sie verdienet hat, wie sie gethan hat, so thut ihr wieder; denn sie hat stolz gehandelt wider den HErrn, den Heiligen in Israel. *Ps.137,8.

30. Darum soll ihre junge Mannschaft fallen auf ihren Gassen, und alle ihre Kriegsleute untergehen zu derselben Zeit, spricht der HErr.

31. Siehe du Stolzer, ich will an dich, spricht der HErr HErr Zebaoth; denn dein Tag ist gekommen, die Zeit deiner Heimsuchung.

32. Da soll der Stolze stürzen und fallen, daß ihn Niemand aufrichte; ich will seine Städte mit Feuer anstecken, das soll Alles, was um ihn her ist, verzehren.

33. So spricht der HErr Zebaoth: Siehe, die Kinder Israels, samt den Kindern Judas, müssen Gewalt und Unrecht leiden; Alle, die sie gefangen weggeführet haben, halten sie, und wollen sie nicht los lassen.

34. Aber ihr Erlöser ist stark, der heißt HErr Zebaoth; der wird ihre Sache so ausführen, daß er das Land bebend, und die Einwohner zu Babel zitternd mache.

35. Schwerdt soll kommen, spricht der HErr, über die Chaldäer, und über die Einwohner zu Babel, und über ihre Fürsten, und über ihre Weisen.

36. Schwerdt soll kommen über ihre Weissager, daß sie zu Narren werden. Schwerdt soll kommen über ihre Starken, daß sie verzagen.

37. Schwerdt soll kommen über ihre *Rosse und Wagen und allen Pöbel, so darinnen ist, daß sie zu Weibern werden. Schwerdt soll kommen über ihre Schätze, daß sie geplündert werden. *c.51,30.

38. Trockenheit soll kommen über ihre Wasser, daß sie versiegen; denn es ist ein Götzenland, und trotzen auf ihre schreckliche Götzen,

39. Darum sollen * ungeheure Thiere und Vögel darinnen wohnen, und die jungen Straussen; und soll nimmermehr bewohnet werden, und Niemand darinnen hausen für und für. *Jes.13,21.

40. Gleichwie GOtt * Sodom und Gomorra samt ihren Nachbarn umgekehret hat, spricht der HErr, daß Niemand darinnen wohne, noch kein Mensch darinnen hause. *1 Mos.19,24.25

41. Siehe, es kommt ein Volk von Mitternacht her; viele Heiden und viele Könige werden von der Seite des Landes sich aufmachen.

42. Die haben Bogen und Schild, sie sind grausam und unbarmherzig; ihr Geschrey ist * wie das Brausen des Meers; sie reiten auf Rossen, gerüstet wie Kriegsmänner wider dich, du Tochter Babels. *c.6,23.

43. Wenn

43. Wenn der König zu Babel ihr Gerücht hören wird, so werden ihm die Fäuste entsinken; ihm wird so angst und bange werden, * wie einer Frau in Kindesnöthen. *c.49,41.

44. Siehe, er kommt herauf wie ein Löwe vom stolzen Jordan, wider die vesten Hütten; denn ich will ihn daselbst her eilends laufen lassen. Und * wer weiß, wer der Jüngling ist, den ich wider sie rüsten werde? Denn † wer ist mir gleich? Wer will mich meistern? Und wer ist der Hirte, der mir widerstehen kann? *c.49,19. †Hiob 38,2.3.4.

45. So höret nun den Rathschlag des HErrn, den er über Babel hat, und seine Gedanken, die er hat über die Einwohner im Lande der Chaldäer. Was gilt es, ob * nicht die Hirtenknaben sie schleifen werden und ihre Wohnung zerstören? *c.94,20.

46. Und die Erde wird beben von dem Geschrey, und wird unter den Heiden, erschallen, wenn Babel gewonnen wird.

Das 51. Capitel.

Die Weissagung von der Zerstörung Babels wird wiederholet und bestätiget.

1. So spricht der HErr: Siehe, ich will einen scharfen Wind erwecken wider Babel, und wider ihre Einwohner, die sich wider mich gesetzt haben.

2. Ich will auch Worfler gen Babel schicken, die sie worfeln sollen und ihr Land ausfegen; die allenthalben um sie seyn werden am Tage ihres Unglücks.

3. Denn ihre Schützen werden nicht schießen, und ihre Geharnischten werden sich nicht wehren können. So verschonet nun ihrer jungen Mannschaft nicht, verbannet alles ihr Heer;

4. Daß die Erschlagenen da liegen im Lande der Chaldäer, und die Erstochenen auf ihren Gassen.

5. Denn Israel und Juda sollen nicht Wittwen von ihrem GOtt, dem HErrn Zebaoth, gelassen werden. Denn jener Land hat sich hoch verschuldet am Heiligen in Israel.

6. *Fliehet aus Babel, damit ein Jeglicher seine Seele errette, daß ihr nicht untergehet in ihrer Missethat. Denn diß ist die † Zeit der Rache des HErrn, der ein Vergelter ist, und will sie bezahlen. *c.50,8. Offenb.18,4. †Jes.34,8

7. Der goldene Kelch zu Babel, der alle Welt * trunken gemacht hat, ist in der Hand des HErrn. Alle Heiden haben von ihrem Wein getrunken, darum sind die Heiden so toll geworden. *c.25,27.

8. Wie plötzlich ist * Babel gefallen und zerschmettert! Heulet über sie; nehmet auch Salben zu ihren Wunden, ob sie vielleicht möchte heil werden. *Offenb.18,2.

9. Wir heilen Babel, aber sie will nicht heil werden. So laßt sie fahren, und laßt uns ein Jeglicher in sein Land ziehen. Denn * ihre Strafe reicht bis an den Himmel, und langet hinauf bis an die Wolken. *Offenb.18,5.

10. Der HErr hat unsere Gerechtigkeit hervor gebracht. *Kommt, laßt uns zu Zion erzählen die Werke des HErrn, unsers GOttes. *Ps.66,16.

11. Ja, poliret nun die Pfeile wohl und rüstet die Schilder. Der HErr hat den Muth der Könige in Meden erweckt. Denn seine Gedanken stehen wider Babel, daß er sie verderbe; denn * diß ist die Rache des HErrn, die Rache seines Tempels. *c.50,28.

12. Ja, stecket nun Panier auf die Mauern zu Babel, nehmet die Wache ein, setzet Wächter, bestellet die Hut; denn der HErr gedenket etwas, und wird auch thun, was er wider die Einwohner zu Babel geredet hat.

13. Die du * an großen Wassern wohnest, und große Schätze hast, dein Ende ist gekommen und dein Geitz ist aus. *Offenb.17,1.

14. Der HErr Zebaoth hat * bey seiner Seele geschworen: Ich will dich mit Menschen füllen, als wären es Käfer, die sollen dir ein Liedlein singen. *Amos 6,8.

15. Der die * Erde durch seine Kraft gemacht hat, und den Weltkreis durch seine Weisheit bereitet, und den Himmel ordentlich zugerichtet. *1Mos.1,6. Jer.10,12.

16. Wenn * er donnert, so ist da Wasser die Menge unter dem Himmel; er ziehet die Nebel auf vom Ende der Erde; er macht die Blitze im Regen, und läßt den Wind kommen aus heimlichen Oertern. *c.10,13.

17. *Alle Menschen sind Narren mit ihrer Kunst, und alle Goldschmiede stehen mit Schanden mit ihren Bildern; denn ihre Götzen sind Trügerey, und haben kein Leben. *c.10,14.

Digitized by Google

18. Es ist eitel nichts, und verführerisches Werk; sie müssen umkommen, wenn sie heimgesucht werden.

19. Aber also ist der nicht, der * Jakobs Schatz ist; sondern der alle Dinge schafft, der ist es; und Israel ist die Ruthe seines Erbes. Er heißt HErr Zebaoth. *c.10,16.

20. Du bist mein Hammer, meine Kriegswaffen; durch dich habe ich die Heiden zerschmissen und die Königreiche zerstöret.

21. Ich * will deine Rosse und Reuter zerscheitern; ich will deine Wagen und Fuhrmänner zerschmeissen; *c.50,37.

22. Ich will deine Männer und Weiber zerschmeissen; ich will deine Alten und Jungen zerschmeissen; ich will deine Jünglinge und Jungfrauen zerschmeissen;

23. Ich will deine Hirten und Heerde zerschmeissen; ich will deine Bauern und Joch zerschmeissen; ich will deine Fürsten und Herren zerschmeissen.

24. Denn ich will Babel und allen Einwohnern der Chaldäer * vergelten alle ihre Bosheit, die sie an Zion begangen haben vor euren Augen, spricht der HErr.

25. Siehe, ich will an dich, du schädlicher Berg, der du alle Welt verderbst, spricht der HErr; ich will meine Hand über dich strecken, und dich von den Felsen herab wälzen, und will einen verbrannten Berg aus dir machen.

26. Daß man weder Eckstein noch Grundstein aus dir nehmen könne; sondern eine ewige Wüste sollst du seyn, spricht der HErr.

27. Werfet Panier auf im Lande, blaset die Posaunen unter den Heiden, heiliget die Heiden wider sie; ruft wider sie die Königreiche * Ararat, Meni und Ascenas; bestellet Hauptleute wider sie; bringet Rosse herauf, wie flatternde Käfer.

28. Heiliget die Heiden wider sie, nemlich die Könige aus Meden, samt allen ihren Fürsten und Herren, und das ganze Land ihrer Herrschaft,

29. Daß das Land erbebe und erschrecke; denn die Gedanken des HErrn wollen erfüllet werden wider Babel, daß er das Land Babel zur Wüste mache, darinnen Niemand wohne.

30. Die Helden zu Babel werden nicht zu Felde ziehen dürfen, sondern müssen in der Vestung bleiben. Ihre Stärke ist aus und sind Weiber geworden; ihre Wohnungen sind angesteckt, und ihre Riegel zerbrochen.

31. Es läuft hier einer und da einer dem andern entgegen, und eine Botschaft begegnet hier und da der andern, dem Könige zu Babel anzusagen, daß seine Stadt gewonnen sey bis ans Ende,

32. Und die Furt eingenommen, und die Seen ausgebrannt sind, und die Kriegsleute seyn blöde geworden.

33. Denn also spricht der HErr Zebaoth, der GOtt Israels: Die Tochter Babels ist wie eine Tenne, wenn man darauf drischet; es wird ihre Erndte gar schier kommen.

34. Nebucad Nezar, der König zu Babel, hat mich gefressen und umgebracht, er hat aus mir ein leeres Gefäß gemacht, er hat mich verschlungen wie ein Drache, er hat seinen Bauch gefüllet mit meinem Niedlichsten, er hat mich verstoßen.

35. Nun aber findet sich über Babel der Frevels an mir begangen, und mein Fleisch, spricht die Einwohnerin zu Zion, und mein Blut über die Einwohner in Chaldäa, spricht Jerusalem.

36. Darum spricht der HErr also: Siehe, ich will dir deine Sache ausführen und dich rächen; ich will ihr Meer austrocknen, und ihre Brunnen versiegen lassen.

37. Und Babel soll zum Steinhaufen und zur Drachenwohnung werden, zum Wunder und zum Anpfeifen, daß Niemand darinnen wohne.

38. Sie sollen mit einander brüllen, wie die Löwen, und schreyen wie die jungen Löwen.

39. Ich will sie mit ihrem Trinken in die Hitze setzen, und will sie trunken machen, daß sie fröhlich werden, und einen ewigen Schlaf schlafen, von dem sie nimmermehr aufwachen sollen, spricht der HErr.

40. Ich will sie herunterführen, wie * Lämmer zur Schlachtbank, wie die Widder mit den Böcken. *Jes.53,7.

41. Wie ist Sesach so gewonnen, und die Berühmte in aller Welt so eingenommen? Wie ist Babel so zum Wunder geworden unter den Heiden?

42. Es

42. Es iſt ein Meer über Babel gegangen, und ſie iſt mit desſelben Wellen Menge bedeckt.

43. Ihre Städte ſind zur Wüſte, und zu einem dürren öden Lande geworden; zum Lande, da Niemand innen wohnet, und da kein Menſch innen wandelt.

44. Denn ich habe den Bel zu Babel heimgeſucht, und habe aus ſeinem Rachen geriſſen, das er verſchlungen hatte; und ſollen die Heiden nicht mehr zu ihm laufen, denn es ſind auch die Mauern zu Babel zerfallen.

45. Ziehet heraus, mein Volk, und errette ein Jeglicher ſeine Seele, vor dem grimmigen Zorn des HErrn.

46. Euer Herz möchte ſonſt weich werden und verzagen vor dem Geſchrey, das man im Lande hören wird. Denn es wird ein Geſchrey im Jahr gehen, und nach demſelben im andern Jahr auch ein Geſchrey über Gewalt im Lande, und wird ein Fürſt wider den andern ſeyn.

47. Darum ſiehe, es kommt die Zeit, daß ich die Götzen zu Babel heimſuchen will, und ihr ganzes Land zu Schanden werden ſoll, und ihre Erſchlagene darinnen liegen werden.

48. *Himmel und Erde, und alles, was darinnen iſt, werden jauchzen über Babel, daß ihre Verſtörer von Mitternacht gekommen ſind, ſpricht der HErr. *Offenb. 18, 20.

49. Und wie Babel in Iſrael die Erſchlagenen gefället hat, alſo ſollen zu Babel die Erſchlagenen gefällt werden im ganzen Lande.

50. So ziehet nun hin, die ihr dem Schwerdt entronnen ſeyd, und ſäumet euch nicht. Gedenket des HErrn in fernem Lande, und laßt euch Jeruſalem im Herzen ſeyn.

51. Wir waren zu Schanden geworden, da wir die Schmach hören mußten, und die Schande unſer Angeſicht bedeckte; da die Fremden über das Heiligthum des Hauſes des HErrn kamen.

52. Darum ſiehe, die Zeit kommt, ſpricht der HErr, daß ich ihre Götzen heimſuchen will, und im ganzen Lande ſollen die tödtlich Verwundeten ſeufzen.

53. Und wenn Babel * gen Himmel ſtiege, und ihre Macht in der Höhe veſt machte; ſo ſollen doch Verſtörer von mir über ſie kommen, ſpricht der HErr. *c. 49, 16.

54. Man hört ein Geſchrey zu Babel, und einen großen Jammer in der Chaldäer Lande.

55. Denn der HErr verſtöret Babel; er verderbet ſie mit ſolchem großen Geſchrey und Getümmel, daß ihre Wellen brauſen, wie die großen Waſſer.

56. Denn es iſt über Babel der Verſtörer gekommen, ihre Helden werden gefangen, ihre Bogen werden zerbrochen; denn der GOtt der Rache, der HErr, *bezahlet ſie. *c. 16, 18. Luc. 23, 41.

57. Ich will ihre Fürſten, Weiſen, Herren und Hauptleute und Krieger trunken machen, daß ſie einen ewigen Schlaf ſollen ſchlafen, davon ſie nimmermehr aufwachen, ſpricht * der König, der da heißt HErr Zebaoth. *Pſ. 24, 10.

58. So ſpricht der HErr Zebaoth: Die Mauern der großen Babel ſollen untergraben, und ihre hohe Thore mit Feuer angeſteckt werden; daß der Heiden Arbeit verloren ſey, und verbrannt werde, was die Völker mit Mühe erbauet haben.

59. Diß iſt das Wort, das der Prophet Jeremia befahl Seraja, dem Sohne Nerjas, des Sohnes Mahſeas, da er zog mit Zedekia, dem Könige in Juda, gen Babel, im vierten Jahr ſeines Königreichs. Und Seraja war ein friedſamer Fürſt.

60. Und Jeremia ſchrieb alles das Unglück, ſo über Babel kommen ſollte, in Ein Buch, nemlich alle dieſe Worte, die wider Babel geſchrieben ſind.

61. Und Jeremia ſprach zu Seraja: Wenn du gen Babel kommſt, ſo ſchaue zu und lies alle dieſe Worte,

62. Und ſprich: HErr, Du haſt geredet wider dieſe Stätte, daß du ſie willſt ausrotten, daß Niemand darinnen wohne, weder Menſchen noch Vieh, ſondern ewiglich wüſte ſey.

63. Und wenn du das Buch haſt ausgeleſen, ſo binde einen Stein * daran, und wirf es in den Phrath, *Offenb. 18, 21.

64. Und ſprich: Alſo ſoll Babel verſenkt werden und nicht wieder aufkommen von dem Unglück, das Ich über ſie bringen will, ſondern vergehen. So ferne hat Jeremia geredet.

Digitized by Google

Das 52. Capitel.

Zerstörung der Stadt Jerusalem. Jojachins Erhöhung.

1. Zedekia * war ein und zwanzig Jahre alt, da er König ward, und regierte elf Jahre zu Jerusalem. Seine Mutter hieß Hamutal, eine Tochter Jeremias zu Libna.
*c.37,1. 2Kön.24,17.18. 2Chron.36,10.11.

2. Und that, das dem HErrn übel gefiel, gleichwie Jojakim gethan hatte.

3. Denn es ging des HErrn Zorn über Jerusalem und Juda, bis er sie von seinem Angesicht verwarf. Und Zedekia fiel ab * vom Könige zu Babel.
*2Kön.24,20. Hes.17,15.

4. Aber im neunten Jahr seines Königreichs, *am zehnten Tage des zehnten Monats, kam NebucadRezar, der König zu Babel, samt allem seinem Heer wider Jerusalem, und belagerten sie, und machten eine Schanze rings umher. *2Kön.25,1.

5. Und blieb also die Stadt belagert bis ins elfte Jahr des Königs Zedekia.

6. Aber am neunten Tage des vierten Monats nahm der Hunger überhand in der Stadt, und hatte das Volk vom Lande nichts mehr zu essen.

7. Da brach man in die Stadt, und alle Kriegsleute gaben die Flucht, und zogen zur Stadt hinaus bey der Nacht, des Weges zum Thor zwischen den zwey Mauern, zum Garten des Königs. Aber die Chaldäer lagen um die Stadt her.

8. Und da diese zogen des Weges durch das Feld, jagte der Chaldäer Heer dem Könige nach, und ergriffen Zedekia in dem Felde bey Jericho; da zerstreuete sich alles sein Heer von ihm.

9. Und sie fingen * den König und brachten ihn hinauf dem Könige zu Babel gen Riblath, die im Lande Hemath liegt; der sprach ein Urtheil über ihn. *5Mos.28,36.

10. Allda * ließ der König zu Babel die Kinder Zedekias vor seinen Augen erwürgen, und erwürgte alle Fürsten Judas zu Riblath. *c.39,6.7.

11. Aber Zedekia ließ er die * Augen ausstechen, und ließ ihn mit zwey Ketten binden; und führete ihn also der König zu Babel gen Babel, und legte ihn in das Gefängniß, bis daß er starb. *2Kön.25,7.

12. Am zehnten Tage des fünften Monats, welches ist das neunzehnte Jahr NebucadNezars, des Königs zu Babel, kam NebusarAdan, der Hauptmann, der stets um den König zu Babel war, gen Jerusalem,

13. Und verbrannte des HErrn Haus, und des Königs Haus, und alle Häuser, zu Jerusalem; alle große Häuser verbrannte er mit Feuer.

14. Und das ganze Heer der Chaldäer, so bey dem Hauptmanne war, rissen um alle Mauern zu Jerusalem rings umher.

15. Aber das arme Volk, und andere Volk, so noch übrig war in der Stadt, und die zum Könige zu Babel fielen, und das übrige Handwerksvolk führete NebusarAdan, der Hauptmann, gefangen weg.

16. Und vom armen Volk auf dem Lande ließ NebusarAdan, der Hauptmann, bleiben Weingärtner und Ackerleute.

17. Aber die ehernen * Säulen am Hause des HErrn, und das Gestühle, und das eherne Meer am Hause des HErrn, zerbrachen die Chaldäer, und führeten alles das Erz von denselben gen Babel. *c.27,19.

18. Und die Kessel, Schaufeln, Messer, Becken, Kellen und alle eherne Gefäße, die man im Gottesdienst pflegte zu gebrauchen, nahmen sie weg.

19. Dazu nahm der Hauptmann, was golden und silbern war, an Bechern, Räuchtöpfen, Becken, Kesseln, Leuchtern, Löffeln und Schalen;

20. Die zwey Säulen, das einzelne Meer, die zwölf eherne Rinder, die an Statt des Gestühles standen, welche der * König Salomo hatte lassen machen zum Hause des HErrn. Alles dieses Geräthes Erz war unermeßlich viel. *1Kön.7,15.

21. Der * zwey Säulen aber war eine jegliche achtzehn Ellen hoch, und eine Schnur zwölf Ellen lang reichte um sie her, und war vier Finger dick, und inwendig hohl; *2Kön.25,17.

22. Und stand auf jeglicher ein ehemer Knauf fünf Ellen hoch, und Reife, und Granatäpfel waren an jeglichem Knauf rings umher, alles ehern; und war eine Säule wie die andere, die Granatäpfel auch.

23. Es waren der Granatäpfel sechs und neunzig daran, und aller Granatäpfel waren hundert an einem Reif rings umher.

24. Und der Hauptmann nahm den Priester Seraja aus der ersten Ordnung,

und

und den Priester Zephanja aus der andern Ordnung, und drey Thorhüter;

25. Und * Einen Kämmerer aus der Stadt, welcher über die Kriegsleute gesetzt war; und sieben Männer, welche um den König seyn mußten, die in der Stadt gefunden wurden; dazu Sopher, den Heerfürsten, der das Landvolk zu mustern pflegte; dazu sechzig Mann Landvolk, so in der Stadt gefunden wurden:

*2Kön.25,19.

26. Diese nahm * NebusarAdan, der Hauptmann, und brachte sie dem Könige zu Babel gen Riblath. *2Kön.25,20.

27. Und * der König zu Babel schlug sie todt zu Riblath, die im Lande Hemath liegt. Also ward Juda aus seinm Lande weggeführet. *2Kön.25,21.

28. Diß ist das Volk, welches NebucadRezar weggeführet hat; nemlich im siebenten Jahr, drey tausend und drey und zwanzig Juden;

29. Im achtzehnten Jahr aber des NebucadRezar, acht hundert und zwey und dreyßig Seelen aus Jerusalem.

30. Und im drey und zwanzigsten Jahr des NebucadRezar führete NebusarAdan, der Hauptmann, siebenhundert und fünf und vierzig Seelen weg aus Juda. Aller Seelen sind vier tausend und sechs hundert.

31. Aber * im sieben und dreyßigsten Jahr, nachdem Jojachin, der König zu Juda, weggeführet war, am fünf und zwanzigsten Tage des zwölften Monats, erhob EvilMerodach, der König zu Babel, im Jahr, da er König ward, das Haupt Jojachins, des Königs Judas, und ließ ihn aus dem Gefängniß;

*2Kön.25,27.

32. Und redete freundlich mit ihm; und setzte seinen Stuhl über der Könige Stühle, die bey ihm zu Babel waren;

33. Und wandelte ihm, seines Gefängnisses Kleider, daß er * vor ihm aß stets sein Lebenlang. *2Sam.9,7.

34. Und ihm ward stets seine Unterhaltung vom Könige zu Babel gegeben, wie es ihm verordnet war, *sein ganzes Lebenlang, bis an sein Ende. *2Kön.25,30.

Die Klaglieder Jeremiä.

Das 1. Capitel.

Des jüdischen Volks Jammerstand.

1. Wie liegt die Stadt so wüste, die voll Volks war? Sie ist wie eine Wittwe. Die eine Fürstin unter den Heiden und eine Königin in den Ländern war, muß nun dienen.

2. Sie weinet des Nachts, daß ihr die Thränen über die Backen laufen; es ist * Niemand unter allen ihren Freunden, der sie tröste; alle ihre Nächsten verachten sie, und sind ihre Feinde geworden. *Ps.69,21.

3. Juda ist gefangen im Elend, und schweren Dienst; sie wohnet unter den Heiden und findet keine Ruhe; alle ihre Verfolger halten sie übel.

4. Die Straßen gen Zion liegen wüste, weil Niemand auf kein Fest kommt, alle ihre Thore stehen öde, ihre Priester seufzen, ihre Jungfrauen sehen jämmerlich; und sie ist betrübt.

5. Ihre Widersacher schweben empor, ihren Feinden gehet es wohl; denn der HErr hat sie voll Jammer gemacht, um ihrer großen Sünden willen; und sind ihre Kinder gefangen vor dem Feinde hingezogen.

6. Es ist von der Tochter Zions aller Schmuck dahin. Ihre Fürsten sind wie die Widder, die keine Weide finden, und matt vor dem Treiber hergehen.

7. Jerusalem denkt in dieser Zeit, wie elend und verlassen sie ist, und wie viel Gutes sie von Alters her gehabt hat; weil alles ihr Volk darnieder liegt unter dem Feinde, und ihr Niemand hilft; ihre Feinde sehen ihre Lust an ihr, und spotten ihrer Sabbathe.

8. Jerusalem hat sich versündiget, darum muß sie seyn, wie ein unreines Weib. Alle, die sie ehrten, verschmähen sie jetzt, weil sie ihre Scham sehen; sie aber seufzet, und ist zurück gekehret.

9. Ihr Unflat klebet an ihrem Saum. Sie hätte nicht gemeynt, daß es ihr zuletzt so gehen würde; sie ist ja zu greulich herunter gestoßen, und hat dazu Niemand, der sie tröstet. Ach HErr, siehe an mein Elend; denn der Feind pranget sehr.

Digitized by Google

10. Der Feind hat seine Hand an alle ihre Kleinodien gelegt; denn sie mußte zusehen, daß die Heiden in ihr Heiligthum gingen, *davon du geboten hast, sie sollten nicht in deine Gemeine kommen. *5Mos.23,3.

11. Alles ihr Volk seufzet, und gehet nach Brod; sie geben ihre Kleinodien um Speise, daß sie die Seele laben. Ach HErr, siehe doch und schaue, wie schnöde ich geworden bin.

12. Euch sage ich Allen, die ihr vorüber gehet: Schauet doch und sehet, ob irgend ein Schmerz sey, wie mein Schmerz, der mich getroffen hat. Denn der HErr hat mich * voll Jammer gemacht am Tage seines grimmigen Zorns. *Pf.88,4.

13. Er hat ein Feuer aus der Höhe in meine Beine gesandt, und dasselbe lassen walten. Er hat meinen Füßen ein Netz gestellet, und mich zurück geprellet; er hat mich zur Wüste gemacht, daß ich täglich trauern muß.

14. Meine schwere Sünden sind durch seine Strafe erwachet, und mit Haufen mir auf den Hals gekommen, daß mir alle meine Kraft vergehet. Der HErr hat mich also zugerichtet, daß ich nicht aufkommen kann.

15. Der HErr hat zertreten alle meine Starken, so ich hatte; er hat über mich ein Fest ausrufen lassen, meine junge Mannschaft zu verderben. Der HErr hat der Jungfrau, Tochter Judas, * eine Kelter treten lassen. *Offenb.14,20.

16. Darum * weine ich so, und meine beyde Augen fließen mit Wasser, daß der Tröster, der meine Seele sollte erquicken, ferne von mir ist. Meine Kinder sind dahin, denn der Feind hat die Oberhand gekrigt. *Jer.14,17.

17. Zion streckt ihre Hände aus; und ist doch Niemand, der sie tröste; denn der HErr hat rings um Jakob her seinen Feinden geboten, daß Jerusalem muß zwischen ihnen seyn, wie ein unreines Weib.

18. Der HErr ist gerecht; denn ich bin seinem Munde ungehorsam gewesen. Höret, alle Völker, und schauet meinen Schmerz; meine Jungfrauen und Jünglinge sind in das Gefängniß gegangen.

19. Ich rief meine Freunde an, aber sie haben mich betrogen; meine Priester und Aeltesten in der Stadt sind verschmachtet, denn sie * gehen nach Brod, damit sie ihre Seele laben. *Pf.37,25.

20. Ach HErr, siehe doch, wie * bange ist mir, daß mir es im Leibe davon wehe thut! Mein Herz wallet mir in meinem Leibe, denn ich bin hoch betrübt. Draußen hat mich das Schwerdt, und im Hause hat mich der Tod zur Wittwe gemacht. *Pf.25,17. Luc.21,26.

21. Man höret es wohl, daß ich seufze, und habe doch * keinen Tröster; alle meine Feinde hören mein Unglück, und freuen sich; das machst Du. So laß doch den Tag kommen, den du ausrufest, daß es ihnen gehen soll wie mir. *Pf.69,21.

22. Laß alle ihre Bosheit vor dich kommen, und richte sie zu, wie du mich um aller meiner Missethat willen zugerichtet hast; denn meines Seufzens ist viel, und mein Herz ist betrübt.

Das 2. Capitel.

Trauergesang über die gänzliche Niederlage der Tochter Zions.

1. Wie hat der HErr die Tochter Zions mit seinem Zorn überschüttet! Er hat die Herrlichkeit Israels vom Himmel auf die Erde geworfen. Er hat nicht gedacht an seinen * Fußschemel, am Tage seines Zorns. *Pf.99,5. Ap.Gesch.7,49.

2. Der HErr hat alle Wohnungen Jakobs ohne Barmherzigkeit vertilget; er hat die Vesten der Tochter Judas abgebrochen in seinem Grimm und geschleifet; er hat entweihet beydes ihr Königreich und ihre Fürsten;

3. Er hat alles Horn Israels in seinem grimmigen Zorn zerbrochen; er hat seine rechte Hand hinter sich gezogen, da der Feind kam, und hat in Jakob ein *Feuer angesteckt, das umher verzehret; *Jer.17,27.

4. Er hat * seinen Bogen gespannet, wie ein Feind; seine rechte Hand hat er geführet, wie ein Widerwärtiger, und hat erwürget alles, was lieblich anzusehen war, und seinen Grimm wie ein Feuer ausgeschüttet in der Hütte der Tochter Zions. *Pf.7,13.

5. Der HErr ist gleich wie ein Feind; er hat vertilget Israel, er hat vertilget alle ihre Palläste und hat seine Vesten verderbet; er hat der Tochter Judas viel Klagen und Leiden gemacht;

6. Er

6. Er hat sein Gezelte zerwühlet, wie einen Garten, und seine Wohnung verderbet. Der HErr hat zu Zion beyde Feyertag und Sabbath lassen vergessen, und in seinem grimmigen Zorn beyde König und Priester schänden lassen.

7. Der HErr hat seinen Altar verworfen, und sein Heiligthum verbannet; er hat die Mauern ihrer Palläste in des Feindes Hände gegeben, daß sie im Hause des HErrn geschrieen haben, wie an einem Feyertage.

8. Der HErr hat gedacht zu verderben die Mauern der Tochter Zions; er hat die Richtschnur darüber gezogen und seine Hand nicht abgewendet, bis er sie vertilget; die Zwinger stehen kläglich, und die Mauer liegt jämmerlich.

9. Ihre Thore liegen tief in der Erde; er hat ihre Riegel zerbrochen und zu nichte gemacht. Ihre Könige und Fürsten sind unter den Heiden, da sie das Gesetz nicht üben können, und ihre Propheten kein Gesicht vom HErrn haben.

10. Die Aeltesten der Tochter Zions liegen auf der Erde und sind stille, sie werfen Staub auf ihre Häupter und haben Säcke angezogen: die Jungfrauen von Jerusalem hängen ihre Häupter zur Erde.

11. Ich * habe schier meine Augen ausgeweinet, daß mir mein Leib davon wehe thut; meine Leber ist auf die Erde ausgeschüttet über den Jammer der Tochter meines Volks, da die Säuglinge und Unmündigen auf den Gassen in der Stadt verschmachteten, *Jer. 9, 1. Klagl. 1, 16.

12. Da sie zu ihren Müttern sprachen: Wo ist Brod und Wein? Da sie auf den Gassen in der Stadt verschmachteten, wie die tödtlich Verwundeten, und in den Armen ihrer Mütter den Geist aufgaben.

13. Ach du Tochter Jerusalems, wem soll ich dich vergleichen, und wofür soll ich dich rechnen, du Jungfrau, Tochter Zions? Wem soll ich dich vergleichen, damit ich dich trösten möchte? Denn dein Schade ist groß, wie ein Meer; wer kann dich heilen?

14. Deine Propheten haben dir lose und thörichte Gesichte geprediget, und dir deine Missethat nicht geoffenbaret, damit sie dein Gefängniß gewehret hätten; sondern haben dir geprediget lose Predigt, damit sie dich zum Lande hinaus predigten.

15. Alle, die vorüber gehen, klappen mit Händen, pfeifen dich an, und schütteln den Kopf über der Tochter Jerusalems: Ist das die Stadt von der man sagt, sie sey die allerschönste, der sich das ganze Land freuet?

16. Alle deine Feinde sperren ihr Maul auf wider dich, pfeifen dich an, * blecken die Zähne, und sprechen: Heh! wir haben sie vertilget; das ist der Tag, deß wir haben begehret; wir haben es erlanget, wir haben es erlebet. *Hiob 16, 9. Ps. 35, 16.

17. Der HErr hat gethan, was er vorhatte; er hat sein Wort erfüllet, das er längst zuvor geboten hat; er hat ohne Barmherzigkeit zerstöret; er hat den Feind über dich erfreuet, und deiner Widersacher Horn erhöhet.

18. Ihr Herz schrie zum HErrn. O du Mauer der Tochter Zions, laß Tag und Nacht Thränen herab fließen, wie ein Bach; höre auch nicht auf, und dein Augapfel lasse nicht ab.

19. Stehe des Nachts auf, und schreye; schütte dein Herz aus in der ersten Wache gegen den HErrn wie Wasser; hebe deine Hände gegen ihn auf um der Seelen willen deiner jungen Kinder, die vor Hunger verschmachten vorne an allen Gassen.

20. HErr, schaue und siehe doch, wen du doch so verderbet hast! Sollen denn die Weiber * ihres Leibes Frucht essen, die jüngsten Kindlein einer Spanne lang? Sollen denn Propheten und Priester in dem Heiligthum des HErrn so erwürget werden? *5 Mos. 28, 53.

21. Es lagen in den Gassen auf der Erde Knaben und Alte; meine Jungfrauen und Jünglinge sind durchs Schwerdt gefallen. Du hast gewürget am Tage deines Zorns, du hast ohne Barmherzigkeit geschlachtet.

22. Du hast meine Feinde umher gerufen, wie auf einen Feyertag; daß Niemand am Tage des Zorns des HErrn entronnen und übergeblieben ist. Die ich ernähret und erzogen habe, die hat der Feind umgebracht.

Das 3. Capitel.

Klag- und Trostschrift.

1. Ich bin ein elender Mann, der die Ruthe seines Grimms sehen muß.

Digitized by Google

2. Er hat mich geführet und lassen gehen in die Finsterniß, und nicht in das Licht.
3. Er hat seine Hand gewendet wider mich, und handelt gar anders mit mir für und für.
4. Er hat mein Fleisch und Haut alt gemacht, und mein Gebein zerschlagen.
5. Er hat mich verbauet, und mich mit Galle und Mühe umgeben.
6. Er hat * mich in die Finsterniß gelegt, wie die Todten in der Welt. *Ps.143,3.
7. Er hat mich vermauert, daß ich nicht heraus kann, und mich in harte Fesseln gelegt.
8. Und wenn ich * gleich schreye und rufe, so stopft er die Ohren zu vor meinem Gebet. *Ps.22,3. 69,4.
9. Er hat meinen Weg vermauert mit Werkstücken, und meinen Steig umgekehret.
10. Er hat auf mich * gelauert wie ein Bär, wie ein Löwe im Verborgenen. *Ps.10,9.
11. Er läßt mich des Weges fehlen. Er hat mich zerstücket, und zu nichte gemacht.
12. Er hat seinen Bogen gespannet, und mich dem Pfeil zum Ziel gesteckt.
13. Er hat aus dem Köcher in meine Nieren schießen lassen.
14. Ich bin ein Spott allem meinen Volk, und täglich ihr Liedlein.
15. Er hat mich mit Bitterkeit gesättiget, und mit Wermuth getränket.
16. *Er hat meine Zähne zu kleinen Stücken zerschlagen. † Er wälzet mich in der Asche. *Ap.Gesch.7,54. †Hes.27,30.
17. Meine Seele ist aus dem Frieden vertrieben; ich muß des Guten vergessen.
18. Ich sprach: Mein Vermögen ist dahin, und meine Hoffnung am HErrn.
19. Gedenke doch, wie ich so elend und verlassen, mit Wermuth und * Galle getränket bin. *Matth.27,34.
20. Du wirst ja daran gedenken, denn meine Seele sagt mirs.
21. Das nehme ich zu Herzen, darum hoffe ich noch.
22. Die * Güte des HErrn ist, daß wir nicht gar aus sind; seine † Barmherzigkeit hat noch kein Ende; *Nehem.9,31. †1Chron.22,13.
23. Sondern sie ist alle Morgen neu, und deine Treue ist groß.
24. Der HErr ist mein * Theil, spricht meine Seele; darum will ich auf ihn hoffen. *Ps.16,5. 73,26.
25. Denn der * HErr ist freundlich dem, der auf ihn harret, und der Seele, die nach ihm fraget. *Ps.40,2.
26. Es ist ein köstliches Ding, geduldig seyn und * auf die Hülfe des HErrn hoffen. *Jes.50,10.
27. Es ist ein köstliches Ding einem Manne, daß er das Joch in seiner Jugend trage;
28. Daß ein Verlassener geduldig sey, wenn ihn etwas überfällt;
29. Und seinen Mund in den Staub stecke, und der Hoffnung erwarte;
30. Und lasse sich auf die Backen schlagen, und ihm viel Schmach anlegen.
31. Denn der HErr verstößt nicht ewiglich;
32. Sondern er * betrübet wohl, und erbarmet sich wieder nach seiner großen Güte. *Jes.54,8.
33. Denn er nicht von Herzen die Menschen plaget und betrübet;
34. Als wollte er alle die Gefangenen auf Erden gar unter seine Füße zertreten,
35. Und eines Mannes Recht vor dem Allerhöchsten beugen lassen,
36. Und eines Menschen Sache verkehren lassen, gleich als sehe es der HErr nicht.
37. Wer darf denn sagen, daß * solches geschehe ohne des HErrn Befehl? *Jes.45,7. Amos 3,6. Mich.1,12.
38. Und daß weder Böses noch Gutes komme aus dem Munde des Allerhöchsten?
39. Wie * murren denn die Leute im Leben also? Ein Jeglicher murre wider seine Sünde. *Joh.6,43.
40. Und laßt uns forschen und suchen unser Wesen, und uns zum HErrn bekehren.
41. *Laßt uns unser Herz samt den Händen aufheben zu GOtt im Himmel. *Ps.28,5.
42. Wir, *wir haben gesündiget und sind ungehorsam gewesen. Darum hast Du billig nicht verschonet: *Ps.106,6. Dan.9,5.
43. Sondern du hast uns mit Zorn überschüttet und verfolget, und ohne Barmherzigkeit erwürget.
44. Du hast dich mit einer Wolke verdeckt, daß kein Gebet hindurch konnte.
45. Du hast uns zu Koth und Unflat gemacht unter den Völkern.

46. Alle

Digitized by Google

46. Alle unsere Feinde sperren ihr Maul auf wider uns.

47. Wir werden gedrückt und geplagt mit Schrecken und Angst.

48. Meine * Augen rinnen mit Wasserbächen über den Jammer der Tochter meines Volks. *Jer.9,1. 13,17.

49. Meine Augen fließen und können nicht ablassen, denn es ist kein Aufhören da,

50. Bis der HErr vom Himmel herabschaue, und sehe darein.

51. Mein * Auge frißt mir das Leben weg um die Tochter meiner Stadt. *c.1,16.

52. Meine Feinde haben mich gehetzet, wie einen Vogel, ohne Ursach;

53. Sie haben mein Leben in einer Grube umgebracht, und Steine auf mich geworfen;

54. Sie haben auch mein Haupt mit Wasser überschüttet; da sprach ich: Nun bin ich gar dahin.

55. Ich rief aber deinen Namen an, HErr, unten aus der Grube;

56. Und du erhöretest meine Stimme. Verbirge deine Ohren nicht vor meinem Seufzen und Schreyen.

57. Nahe dich zu mir, wenn ich dich anrufe, und sprich: Fürchte dich nicht!

58. Führe du, HErr, die Sache meiner Seele, und erlöse mein Leben.

59. HErr, schaue, wie mir so unrecht geschiehet, und hilf mir zu meinem Recht.

60. Du siehest alle ihre Rache, und alle ihre Gedanken wider mich.

61. HErr, du höreſt ihre Schmach, und alle ihre Gedanken über mich,

62. Die Lippen meiner Widerwärtigen, und ihr Dichten wider mich täglich.

63. Schaue doch, sie gehen nieder oder stehen auf, so * singen sie von mir ein Liedlein. *Hiob 30,9.

64. Vergilt * ihnen, HErr, wie sie verdienet haben. *Pſ.137,8.

65. Laß ihnen das Herz erschrecken, und deinen Fluch fühlen.

66. Verfolge sie mit Grimm, und vertilge sie unter dem Himmel des HErrn.

Das 4. Capitel.

Klage über der Juden Trübsal.

1. Wie ist * das Gold so gar verdunkelt, und das feine Gold so häßlich geworden, und liegen die Steine des Heiligthums vorne auf allen Gassen zerstreuet? *Jeſ.1,22.

2. Die edlen Kinder Zions, dem Golde gleich geachtet, wie sind sie nun den irdenen Töpfen verglichen, die ein Töpfer macht?

3. Die Drachen reichen die Brüste ihren Jungen, und säugen sie; aber die Tochter meines Volks muß unbarmherzig seyn, wie ein Strauß in der Wüste.

4. Dem Säugling klebt seine Zunge an seinem Gaumen vor Durst, die jungen Kinder heischen Brod, und ist Niemand, der es ihnen breche.

5. Die vorhin das Niedlichste aßen, verschmachten jetzt auf den Gassen; die vorhin in Seide erzogen sind, die müssen jetzt im Koth liegen.

6. Die Missethat der Tochter meines Volks ist größer, denn die * Sünde Sodoms, die plötzlich umgekehret ward, und kam keine Hand dazu. *1Mos.18,20. 19,4.

7. Ihre Nazaräi waren reiner, denn der Schnee, und klärer, denn Milch; ihre Gestalt war röthlicher, denn Korallen, ihr Ansehen war wie Sapphir.

8. Nun aber ist ihre Gestalt so dunkel vor Schwärze, daß man sie auf den Gassen nicht kennet; ihre Haut hänget an den Beinen, und sind so dürre als ein Scheit.

9. Den Erwürgten durchs Schwerdt geschahe besser, als denen, so da Hungers starben, die verschmachteten und erstochen wurden vom Mangel der Früchte des Ackers.

10. Es haben die * barmherzigsten Weiber ihre Kinder selbst müssen kochen, daß sie zu essen hätten in dem Jammer der Tochter meines Volks. *c.2,20. 5Mos.28,53.

11. Der HErr hat seinen Grimm vollbracht, er hat seinen grimmigen Zorn ausgeschüttet; er hat zu Zion ein * Feuer angesteckt, das auch ihre Grundveste verzehret hat. *Jer.17,27.

12. Es hätten es die Könige auf Erden nicht geglaubt, noch alle Leute in der Welt, daß der Widerwärtige und Feind sollte zum Thor Jerusalems einziehen.

13. Es ist aber geschehen um der Sünde willen ihrer Propheten, und um der Missethat willen ihrer Priester, die darinnen der Gerechten Blut vergossen.

14. Sie

Digitized by Google

14. Sie gingen hin und her auf den Gassen, wie die Blinden, und waren mit Blut besudelt, und konnten auch Jener Kleider nicht anrühren,

15. Sondern riefen sie an: Weichet ihr Unreinen, weichet, weichet, rühret nichts an. Denn sie scheueten sich vor ihnen und flohen sie, daß man auch unter den Heiden sagte: Sie werden nicht lange da bleiben.

16. Darum hat sie des HErrn Zorn zerstreuet, und will sie nicht mehr ansehen, weil sie die Priester nicht ehreten, und mit den Aeltesten keine Barmherzigkeit übten.

17. Noch gafften unsere Augen auf die nichtige Hülfe, bis sie gleich müde wurden; da wir warteten auf ein Volk, das uns doch nicht helfen konnte.

18. Man jagte uns, daß wir auf unsern Gassen nicht gehen durften. Da kam auch unser Ende, unsere Tage sind aus, unser Ende ist gekommen.

19. Unsere Verfolger waren schneller, denn die Adler unter dem Himmel; auf den Bergen haben sie uns verfolget, und in der Wüste auf uns gelauret.

20. Der Gesalbte * des HErrn, der unser Trost war, ist gefangen worden, da sie uns verstörten; deß wir uns trösteten, wir wollten unter seinem Schatten leben unter den Heiden. *Jer.52,8.11.

21. Ja, freue dich und sey fröhlich, du Tochter Edoms, die du wohnest im Lande Uz; denn der Kelch wird auch über dich kommen, du mußt auch trunken und geblößet werden.

22. Aber * deine Missethat hat ein Ende, du Tochter Zions; er wird dich nicht mehr lassen wegführen; aber deine Missethat, du Tochter Edoms, wird er heimsuchen und deine Sünden aufdecken. *Jes.40,2.

Das 5. Capitel.

Jeremiä Gebet um Erlösung des übel geplagten jüdischen Volks.

1. Gedenke, HErr, wie es uns gehet, schaue, und siehe an unsere Schmach.

2. Unser Erbe ist den Fremden zu Theil geworden, und unsere Häuser den Ausländern.

3. Wir sind Waisen, und haben keinen Vater; unsere Mütter sind wie Wittwen.

4. Unser eigenes Wasser müssen wir um Geld trinken; unser Holz muß man bezahlt bringen lassen.

5. Man treibt uns über Hals; und wenn wir schon müde sind, läßt man uns doch keine Ruhe.

6. Wir haben uns müssen Egypten und Assur ergeben, auf daß wir doch Brod satt zu essen haben.

7. Unsere * Väter haben gesündiget, und sind nicht mehr vorhanden; und Wir müssen ihre Missethat entgelten. *2Mos.20,5. Jer.31,29. Hes.18,2.

8. Knechte herrschen über uns; und ist Niemand der uns von ihrer Hand errette.

9. Wir müssen unser Brod mit Gefahr unsers Lebens holen vor dem Schwerdt in der Wüste.

10. Unsere Haut ist verbrannt, wie in einem Ofen, vor dem greulichen Hunger.

11. Sie haben die Weiber zu Zion geschwächet, und die Jungfrauen in den Städten Judas.

12. Die Fürsten sind von ihnen gehenket, und * die Person der Alten hat man nicht geehret. *5Mos.28,50.

13. Die Jünglinge haben Mühlsteine müssen tragen, und die Knaben über dem Holztragen straucheln.

14. Es sitzen die Alten nicht mehr unter dem Thor, und die Jünglinge treiben kein Saitenspiel mehr.

15. Unsers Herzens Freude hat ein Ende, unser Reigen ist in Wehklagen verkehret.

16. *Die Krone unsers Haupts ist abgefallen. O wehe, daß wir so gesündiget haben! *Jer.13,18.

17. Darum ist auch unser Herz betrübt, und unsere Augen sind finster geworden,

18. Um des Berges Zion willen, daß er so wüste liegt, daß die Füchse darüber laufen.

19. Aber du, HErr, *der du ewiglich bleibest und dein Thron für und für, *Ps.10,16. Jer.10,10.

20. Warum * willst du unserer so gar vergessen, und uns die Länge so gar verlassen? *Ps.13,2.

21. Bringe uns, HErr, wieder zu dir, daß wir wieder heim kommen; verneuere unsere Tage wie vor Alters.

22. Denn du hast uns verworfen, und bist allzusehr über uns erzürnet.

Der

Digitized by Google

Der Prophet Hesekiel.

Das 1. Capitel.

Gesicht von Ausbreitung des Reichs Christi durchs Predigtamt.

1. Im dreyßigsten Jahr, am fünften Tage des vierten Monats, da Ich war unter den Gefangenen am Wasser * Chebar, that sich der Himmel auf, und GOtt zeigte mir Gesichte. *c.10,15.20.22.

2. Derselbe fünfte Tag des Monats war eben im fünften Jahr, nachdem * Jojachin, der König Judas, war gefangen weggeführet. *2Kön.24,15.

3. Da geschah des HErrn Wort zu Hesekiel, dem Sohne Busis, des Priesters, im Lande der Chaldäer, am Wasser Chebar; daselbst kam die Hand des HErrn über ihn.

4. Und ich sahe, und siehe, es kam ein ungestümer Wind von Mitternacht her mit einer großen Wolke voll Feuer, das allenthalben umher glänzte; und mitten in demselben Feuer war es wie lichthelle;

5. Und * darinnen war es gestaltet wie vier Thiere; und unter ihnen eines gestaltet wie ein Mensch; *c.10,9.

6. Und ein * jegliches hatte vier Angesichter und vier Flügel; *c.10,14.

7. Und ihre Beine standen gerade, aber ihre Füße waren gleich wie runde Füße, und glänzten wie ein hell glattes Erz;

8. Und hatten Menschenhände unter ihren Flügeln an ihren vier Orten, denn sie hatten alle vier ihre Angesichter und ihre Flügel;

9. Und derselben Flügel war je einer an dem andern. Und wenn sie gingen, durften sie sich nicht herum lenken; sondern wo sie hingingen, gingen sie stracks vor sich.

10. Ihre Angesichter zur rechten Seite der Vier waren gleich * einem Menschen und Löwen; aber zur linken Seite der Vier waren ihre Angesichter gleich einem Ochsen und Adler. *Offenb.4,7.

11. Und ihre Angesichter und Flügel waren oben her zertheilet, daß je zwey Flügel zusammen schlugen, und mit zwey Flügeln ihren Leib bedeckten.

12. Wo sie hingingen, da gingen sie stracks vor sich; sie gingen aber, wohin der Wind stand, und durften sich nicht herum lenken, wenn sie gingen.

13. Und die Thiere waren anzusehen, wie feurige Kohlen, die da brennen, und wie Fackeln, die zwischen den Thieren gingen. Das Feuer aber gab einen Glanz von sich, und aus dem Feuer ging ein Blitz.

14. Die Thiere aber liefen hin und her wie ein Blitz.

15. Als ich die Thiere so sahe, siehe, da stand ein Rad auf der Erde bey den vier Thieren, und war anzusehen wie vier Räder.

16. Und dieselben * Räder waren wie ein Türkis, und waren alle vier eins wie das andere, und sie waren anzusehen, als wäre ein Rad im andern. *c.10,9.

17. Wenn sie gehen sollten, konnten sie in alle ihre vier Orte gehen, und durften sich nicht herum lenken, wenn sie gingen.

18. Ihre Felgen und Höhe waren schrecklich; und ihre Felgen waren voller Augen um und um an allen vier Rädern.

19. Und wenn die Thiere gingen, so gingen die Räder auch neben ihnen; und wenn die Thiere sich von der Erde empor hoben, so hoben sich die Räder auch empor.

20. Wo * der Wind hinging, da gingen sie auch hin; und die Räder hoben sich neben ihnen empor, denn es war ein lebendiger Wind in den Rädern.

21. Wenn sie gingen, so gingen diese auch; wenn sie standen, so standen diese auch; und wenn sie sich empor hoben von der Erde, so hoben sich auch die Räder neben ihnen empor, denn es war ein lebendiger Wind in den Rädern.

22. Oben aber über den Thieren war es gleich gestaltet, wie der Himmel, als ein Crystall, schrecklich, gerade oben über ihnen ausgebreitet,

23. Daß unter dem Himmel ihre Flügel einer stracks gegen den andern stand, und eines jeglichen Leib bedeckten zwey Flügel.

24. Und ich hörte die Flügel rauschen, wie große Wasser, und wie ein Getöne des Allmächtigen, wenn sie gingen, und wie ein Getümmel in einem Heer. Wenn sie aber stille standen, so ließen sie die Flügel nieder.

25. Und wenn sie stille standen, und die Flügel

Flügel niederließen; so donnerte es im Himmel oben über ihnen.

26. Und über dem Himmel, so oben über ihnen war, war es gestaltet, wie ein Sapphir, gleichwie ein Stuhl; und auf demselben Stuhl saß einer, gleichwie ein Mensch gestaltet.

27. Und ich sahe, und es war wie lichthelle, und inwendig war es gestaltet wie ein Feuer um und um. Von seinen Lenden über sich, und unter sich sahe ich es wie Feuer glänzen um und um.

28. Gleichwie der Regenbogen stehet in den Wolken, wenn es geregnet hat, also glänzte es um und um. Diß war das Ansehen der Herrlichkeit des HErrn. Und da ich es gesehen hatte, fiel ich auf mein Angesicht, und hörete einen reden.

Das 2. Capitel.

Hesekiels Beruf zum Prophetenamt.

1. Und er sprach zu mir: Du Menschenkind, *tritt auf deine Füße, so will ich mit dir reden. *Dan.10,11.

2. Und da er so mit mir redete, ward ich wieder erquickt, und trat auf meine Füße, und hörete dem zu, der mit mir redete.

3. Und er sprach zu mir: Du Menschenkind, Ich sende dich zu den Kindern Israels, zu dem abtrünnigen Volk, so von mir abtrünnig geworden sind. Sie samt ihren Vätern haben bis auf diesen heutigen Tag wider mich gethan.

4. Aber die Kinder, zu welchen Ich dich sende, haben harte Köpfe und verstockte Herzen. Zu denen sollst du sagen: So spricht der HErr, HErr:

5. Sie *gehorchen oder lassen es. Es ist wohl ein ungehorsames Haus; dennoch sollen sie wissen, daß ein Prophet unter ihnen ist. *c.3,11.27.

6. Und du Menschenkind, sollst dich vor ihnen nicht fürchten, noch vor ihren Worten fürchten. Es sind wohl widerspenstige und stachlichte Dornen bey dir, und du wohnest unter den Scorpionen, aber du sollst dich nicht fürchten vor ihren Worten, noch vor ihrem Angesicht dich entsetzen, ob sie wohl ein ungehorsames Haus sind.

7. Sondern du sollst ihnen mein Wort sagen, sie gehorchen oder lassen es; denn es ist ein ungehorsames Volk.

8. Aber du Menschenkind, höre du, was ich dir sage, und sey nicht ungehorsam, wie das ungehorsame Haus ist. Thue deinen Mund auf, und iß, was ich dir geben werde.

9. Und ich sahe, und siehe, da war eine Hand gegen mir ausgereckt, die hatte einen zusammen gelegten Brief.

10. Den breitete sie aus vor mir, und er war beschrieben auswendig und inwendig, und stand darinnen geschrieben: *Klage, Ach und Weh. *Spr.23,29.

Cap. 3. v. 1. Und er sprach zu mir: Du Menschenkind, *iß, was vor dir ist, nemlich diesen Brief; und gehe hin, und predige dem Hause Israel. *Offenb.10,10.

2. Da that ich meinen Mund auf, und er gab mir den Brief zu essen.

3. Und sprach zu mir: Du Menschenkind du mußt diesen Brief, den ich dir gebe, in deinen Leib essen, und deinen Bauch damit füllen. Da aß ich ihn, und er war in meinem Mund so süß, als Honig.

4. Und er sprach zu mir: Du Menschenkind, gehe hin zum Hause Israel und predige ihnen mein Wort.

5. Denn ich sende dich ja nicht zum Volk, das eine fremde Rede und unbekannte Sprache hat, sondern zum Hause Israel.

6. Ja freylich nicht zu großen Völkern, die fremde Rede und unbekannte Sprache haben, welcher Worte du nicht vernehmen könntest. Und wenn ich dich gleich zu denselben sendete, würden sie dich doch gerne hören.

7. Aber das Haus Israel will dich nicht hören, denn sie wollen mich selbst nicht hören; denn das ganze Haus Israel hat *harte Stirnen und verstockte Herzen. *Sach.7,12.

8. Aber doch habe ich dein * Angesicht hart gemacht gegen ihr Angesicht, und deine Stirn gegen ihre Stirn. *Jer.1,18.

9. Ja ich habe deine Stirn so hart, als einen Demant, der härter ist, denn ein Fels, gemacht. Darum fürchte dich nicht, entsetze dich auch nicht vor ihnen, daß sie so ein ungehorsames Haus sind.

Das 3. Capitel.

Der Prophet wird gen Babel geführet.

10. Und er sprach zu mir: Du Menschenkind, alle meine Worte, die ich

ich dir sage, die fasse mit Herzen, und nimm sie zu Ohren;

11. Und gehe hin zu den Gefangenen deines Volks, und predige ihnen, und sprich zu ihnen: So spricht der HErr HErr; *sie hören es oder lassen es. *c.2,5.7.

12. Und ein Wind hob mich auf, und ich hörte hinter mir ein Getöne, wie eines großen Erdbebens: Gelobet sey die Herrlichkeit des HErrn an ihrem Ort.

13. Und war ein Rauschen von den Flügeln der Thiere, die sich an einander küsseten; und auch das Rasseln der Räder, so hart bey ihnen waren; und das Getöne eines großen Erdbebens.

14. Da hob * mich der Wind auf, und führete mich weg. Und ich fuhr dahin, und erschrack sehr; aber des HErrn Hand hielt mich vest. *Ap.Gesch.8,39.

15. Und ich kam zu den Gefangenen, die am Wasser Chebar wohneten, da die Mandeln standen, im Monat Abib; und setzte mich bey sie, die da saßen, und blieb daselbst unter ihnen sieben Tage ganz traurig.

16. Und da die sieben Tage um waren, geschah des HErrn Wort zu mir, und sprach:

17. Du Menschenkind, ich habe dich zum *Wächter gesetzt über das Haus Israel; du sollst aus meinem Munde das Wort hören, und sie von meinet wegen warnen. *c.33,7. Ebr.13,17.

18. Wenn ich dem Gottlosen sage: Du mußt des Todes sterben; und du warnest ihn nicht, und sagst es ihm nicht, damit sich der Gottlose vor seinem gottlosen Wesen hüte, auf daß er lebendig bleibe, so wird der Gottlose um seiner Sünde willen sterben; *aber sein Blut will ich von deiner Hand fordern.

19. Wo du aber den Gottlosen warnest, und Er sich nicht bekehret von seinem gottlosen Wesen und Wege, so wird Er um seiner Sünde willen sterben; aber Du hast deine Seele errettet.

20. Und wenn * sich ein Gerechter von seiner Gerechtigkeit wendet, und thut Böses, so werde ich ihn lassen anlaufen, daß er muß sterben. Denn weil du ihn nicht gewarnet hast, wird er um seiner Sünde willen sterben müssen, und seine Gerechtigkeit, die er gethan hat, wird nicht angesehen werden; aber sein Blut will ich von deiner Hand fordern. *c.18,24.26.

21. Wo Du aber den Gerechten warnest, daß er nicht sündigen soll, und Er sündiget auch nicht, so soll er leben, denn er hat sich warnen lassen; und Du hast deine Seele errettet.

22. Und * daselbst kam des HErrn Hand über mich, und sprach zu mir: Mache dich auf, und gehe hinaus in das Feld, da will ich mit dir reden. *Esr.7,6.

23. Und ich machte mich auf, und ging hinaus in das Feld; und siehe, da stand die Herrlichkeit des HErrn daselbst, gleich wie ich sie * am Wasser Chebar gesehen hatte; und ich fiel nieder auf mein Angesicht. *c.10,15.

24. Und ich ward * erquicket, und trat auf meine Füße. Und er redete mit mir, und sprach zu mir: Gehe hin, und verschließe dich in deinem Hause. *c.2,2.

25. Und Du Menschenkind, siehe, man wird dir Stricke anlegen und dich damit binden, daß du ihnen nicht entgehen sollst.

26. Und ich will * dir die Zunge an deinem Gaumen kleben lassen, daß du erstummen sollst, und nicht mehr sie strafen mögest; denn es ist ein ungehorsames Haus. *Ps.137,6.

27. Wenn ich aber mit dir reden werde, will ich dir den Mund aufthun, daß du zu ihnen sagen sollst: So spricht der HErr HErr! Wer es * höret, der höre es; wer es läßt, der lasse es; denn es ist ein ungehorsames Haus. *c.2,5.7.

Das 4. Capitel.

Belagerung der Stadt Jerusalem vorgebildet.

1. Und Du Menschenkind, nimm einen Ziegel, den lege vor dich, und entwirf darauf die Stadt Jerusalem;

2. Und mache eine * Belagerung darum, und baue ein Bollwerk darum, und grabe einen Schutt darum, und mache ein Heer darum, und stelle Böcke rings um sie her. *2Kön.25,1.

3. Für dich aber nimm eine eiserne Pfanne, die laß eine eiserne Mauer seyn zwischen dir und der Stadt; und richte dein Angesicht gegen sie, und belagere sie. Das sey ein Zeichen dem Hause Israel.

4. Du

Digitized by Google

4. Du sollst dich auch auf deine linke Seite legen, und die Missethat des Hauses Israel auf dieselbe legen; so viel Tage du darauf liegest, so lange sollst du auch ihre Missethat tragen.

5. Ich will dir aber die Jahre ihrer Missethat zur Anzahl der Tage machen, nemlich drey hundert und neunzig Tage; so lange sollst du die Missethat des Hauses Israel tragen.

6. Und wenn du solches ausgerichtet hast; sollst du darnach dich auf deine rechte Seite legen, und * sollst tragen die Missethat des Hauses Juda vierzig Tage lang, denn ich dir hier auch je einen Tag für ein Jahr gebe. *c.18,19. 4Mos.14,33.

7. Und richte dein Angesicht und deinen bloßen Arm wider das belagerte Jerusalem, und weissage wider sie.

8. Und siehe, ich will dir Stricke anlegen, daß du dich nicht wenden mögest von einer Seite zur andern, bis du die Tage deiner Belagerung vollendet hast.

9. So nimm nun zu dir Weizen, Gerste, Bohnen, Linsen, Hirsen, und Spelt; und thue alles in Ein Faß und mache dir so viel Brod daraus, so viel Tage du auf deiner Seite liegest, daß du drey hundert und neunzig Tage daran zu essen habest;

10. Also, daß deine Speise, die du täglich essen mußt, sey zwanzig Sekel schwer. Solches sollst du von einer Zeit zur andern essen.

11. Das Wasser sollst du auch nach dem Maaß trinken, nemlich das sechste Theil vom Hin; und sollst solches auch von einer Zeit zur andern trinken.

12. Gerstenkuchen sollst du essen, die du vor ihren Augen mit Menschenmist backen sollst.

13. Und der HErr sprach: Also müssen die Kinder Israels ihr unrein Brod essen unter den Heiden, dahin ich sie verstoßen habe.

14. Ich aber sprach: Ach HErr HErr, siehe, meine Seele ist * noch nie unrein geworden, denn ich habe von meiner Jugend auf bis auf diese Zeit kein Aas noch Zerrissenes gegessen, und ist nie kein unrein Fleisch in meinen Mund gekommen. *Apg.Gesch.10,14.

15. Er aber sprach zu mir: Siehe, ich will dir Kuhmist für Menschenmist zulassen, damit du dein Brod machen sollst.

16. Und sprach zu mir: Du Menschenkind, siehe, *ich will den Vorrath des Brods zu Jerusalem wegnehmen, daß sie das Brod essen müssen nach dem Gewicht und mit Kummer, und das Wasser nach dem Maaß mit Kummer trinken; *c.5,16.

17. Darum, daß es an Brod und Wasser mangeln wird, und einer mit dem andern trauern, und in ihrer Missethat verschmachten sollen.

Das 5. Capitel.

Plagen den Juden verkündiget.

1. Und du Menschenkind, nimm ein Schwerdt, scharf wie ein Scheermesser, und fahre damit über dein Haupt und Bart, und nimm eine Wage, und theile sie damit.

2. Das eine dritte Theil sollst du mit Feuer verbrennen mitten in der Stadt, wenn die Tage der Belagerung um sind; das andere dritte Theil nimm, und schlage es mit dem Schwerdt rings umher; das letzte dritte Theil streue in den Wind, daß ich das Schwerdt hinter ihnen her ausziehe.

3. Nimm aber ein klein wenig davon, und binde es in deinen Mantelzipfel.

4. Und nimm wiederum etliches davon, und wirf es in ein Feuer und verbrenne es mit Feuer; von dem soll ein Feuer auskommen über das ganze Haus Israel.

5. So spricht der HErr HErr: Das ist Jerusalem, die ich unter die Heiden gesetzt habe und rings um sie her Länder.

6. Sie aber hat mein Gesetz verwandelt in gottlose Lehre mehr, denn die Heiden, und meine Rechte mehr, denn die Länder, so rings um sie her liegen. Denn sie verwerfen mein Gesetz, und wollen nicht nach meinen Rechten leben.

7. Darum spricht der HErr HErr also: Weil ihr es mehr machet, denn die Heiden, so um euch her sind, und nach meinen Geboten nicht lebet und * nach meinen Rechten nicht thut, sondern nach der Heiden Weise thut, die um euch her sind; *c.11,12.

8. So spricht der HErr HErr also: Siehe, ich will auch an dich und will Recht über dich gehen lassen, daß die Heiden zusehen sollen;

9. Und will also mit dir umgehen, als ich nie gethan und hinfort nicht thun werde, um aller deiner Greuel willen.

10. Daß

10. Daß in dir die Väter ihre * Kinder, und die Kinder ihre Väter fressen sollen; und will solches Recht über dich gehen lassen, daß alle deine Uebrigen sollen in alle Winde zerstreuet werden. *5Mos.28,53.

11. Darum, so wahr als Ich lebe, spricht der HErr HErr, weil du mein Heiligthum mit allerley deinen Greueln und Götzen verunreiniget hast, will Ich dich auch zerschlagen, und mein * Auge soll deiner nicht schonen, und will nicht gnädig seyn. *c.7,4.

12. Es soll das dritte Theil von dir an der Pestilenz sterben, und durch Hunger alle werden; und das andere dritte Theil durch das Schwerdt fallen, rings um dich her; und das letzte dritte Theil will ich in alle Winde zerstreuen, und das Schwerdt hinter ihnen her ausziehen.

13. Also soll mein Zorn vollendet, und mein Grimm über ihnen ausgerichtet werden, daß ich * meinen Muth kühle, und sie sollen erfahren, daß Ich, der HErr, in meinem Eifer geredet habe, wenn ich meinen Grimm an ihnen ausgerichtet habe. *c.16,42.

14. Ich will dich zur Wüste und zur Schmach setzen vor den Heiden, so um dich her sind, vor den Augen Aller, die vorüber gehen.

15. Und sollst eine * Schmach, Hohn, Exempel und Wunder seyn allen Heiden, die um dich her sind, wenn ich über dich das Recht gehen lasse mit Zorn, Grimm und zornigem Schelten, (das sage Ich, der HErr,) *c.14,8. Jer.24,9. 29,18.

16. Und wenn ich * böse Pfeile des Hungers unter sie schießen werde, die da schädlich seyn sollen, und ich sie ausschießen werde, euch zu verderben; und den † Hunger über euch immer größer werden lasse, und den Vorrath des Brods wegnehme. *5Mos.32,23. †Jes.3,1. Hes.4,16. 14,13.

17. Ja * Hunger und böse wilde Thiere will ich unter euch schicken, die sollen euch ohne Kinder machen; und soll Pestilenz und Blut unter dir umgehen; und will das Schwerdt über dich bringen; † Ich, der HErr, habe es gesagt. *c.14,21. Offenb.6,8. †c.21,17.

Das 6. Capitel.

Von Verwüstung des jüdischen Landes.

1. Und des HErrn Wort geschah zu mir, und sprach:

2. Du Menschenkind, kehre dein Angesicht * wider die Berge Israels und weissage wider sie, *c.36,1.

3. Und sprich: Ihr Berge Israels, höret das Wort des HErrn HErrn. So spricht der HErr HErr, beydes zu den Bergen und Hügeln, beydes zu den Bächen und Thälern: Siehe, Ich will das Schwerdt über euch bringen, und eure Höhen umbringen,

4. Daß eure Altäre verwüstet, und eure Götzen zerbrochen sollen werden; und will eure Leichname vor den Bildern todtschlagen lassen.

5. Ja ich will die Leichname der Kinder Israels vor euern Bildern fällen, und will eure Gebeine um eure Altäre her zerstreuen.

6. Wo ihr wohnet, da sollen die Städte wüste, und die Höhen zur Einöde werden. Denn man wird eure Altäre wüste und zur Einöde machen, und eure Götzen zerbrechen und zu nichte machen, und eure Bilder zerschlagen, und eure Stifte vertilgen.

7. Und sollen Erschlagene unter euch da liegen, daß ihr * erfahret, Ich sey der HErr. *Jes.37,20.

8. Ich will aber * Etliche von euch überbleiben lassen, die dem Schwerdt entgehen unter den Heiden, wenn ich euch in die Länder zerstreuet habe. *Jes.1,8.9.

9. Dieselben eure Uebrigen werden dann an mich gedenken unter den Heiden, da sie gefangen seyn müssen, wenn ich ihr hurisches Herz, so von mir gewichen, und ihre hurische Augen, so nach ihren Götzen gesehen, zerschlagen habe; und wird sie gereuen die Bosheit, die sie durch allerley Greuel begangen haben;

10. Und sollen erfahren, daß Ich der HErr sey, und nicht umsonst geredet habe, solches Unglück ihnen zu thun.

11. So spricht der HErr HErr: Schlage deine Hände zusammen, und stample mit deinen Füßen, und sprich: Wehe über alle Greuel der Bosheit im Hause Israel; darum sie * durch das Schwerdt, Hunger und Pestilenz fallen müssen. *c.5,17.

12. Wer * ferne ist, wird an der Pestilenz sterben, und wer nahe ist, wird durch das Schwerdt fallen; wer aber überbleibet und davor behütet ist, wird Hungers sterben. Also will ich meinen Grimm unter ihnen vollenden. *c.14,21. Jer.24,10. 42,17

13. Daß ihr erfahren sollt, Ich sey der HErr, wenn ihre Erschlagene unter ihren Götzen liegen werden um ihre Altäre her, oben auf allen Hügeln, und oben * auf allen Bergen, und unter allen grünen Bäumen, und unter allen dicken Eichen; an welchen Orten sie allerley Götzen süßes Räuchopfer thaten. *1 Kön. 14, 23.

14. Ich will meine Hand wider sie ausstrecken, und das Land wüste und öde machen, von der Wüste an bis gen Diblath, wo sie wohnen, und sollen * erfahren, daß Ich der HErr sey. *2 Mos. 7, 5.

Das 7. Capitel.

Weissagung vom Untergang des Königreichs Juda.

1. Und des HErrn Wort geschah zu mir, und sprach:

2. Du Menschenkind, so spricht der HErr HErr vom Lande Israel: Das Ende kommt, das Ende über alle vier Oerter des Landes.

3. Nun kommt das Ende über dich; denn ich will meinen Grimm über dich senden und will dich richten, wie du verdienet hast, und will dir geben, was allen deinen Greueln gebühret.

4. Mein * Auge soll deiner nicht schonen, noch übersehen, sondern ich will dir geben, wie du verdienet hast, und deine Greuel sollen über dich kommen, daß ihr erfahren sollt, Ich sey der HErr. *c. 5, 11. 8, 18.

5. So spricht der HErr HErr: Siehe, es kommt ein Unglück über das andere.

6. Das Ende kommt, es kommt das Ende, es ist erwacht über dich; siehe, es kommt.

7. Es gehet schon auf und bricht daher über dich, du Einwohner des Landes; die Zeit kommt, der Tag des Jammers ist nahe, da kein Singen auf den Bergen seyn wird.

8. Nun will ich bald * meinen Grimm über dich schütten, und meinen Zorn an dir vollenden; und will dich richten, wie du verdienet hast, und dir geben, was deinen Greueln allen gebühret. *c. 36, 18.

9. Mein * Auge soll deiner nicht schonen, und will nicht gnädig seyn, sondern ich will dir geben, wie du verdienet hast, und deine Greuel sollen über dich kommen, daß ihr erfahren sollt, Ich sey der HErr, der euch schlägt. *c. 5, 11. 20, 17.

10. Siehe, der Tag, siehe, er kommt daher, er bricht an; die Ruthe blühet, und der Stolze grünet.

11. Der Tyrann hat sich aufgemacht zur Ruthe über die Gottlosen, daß nichts von ihnen, noch von ihrem Volk, noch von ihrem Haufen Trost haben wird.

12. Darum kommt die Zeit, der Tag nahet herzu. Der Käufer freue sich nicht, und der Verkäufer traure nicht; denn es kommt der Zorn über allen ihren Haufen.

13. Darum soll der Verkäufer nach seinem verkauften Gut nicht wieder trachten; denn wer da lebet, der wird es haben. Denn die Weissagung über allen ihren Haufen wird nicht zurück kehren; keiner wird sein Leben erhalten, um seiner Missethat willen.

14. Laßt sie die Posaune nur blasen und alles zurüsten; es wird doch Niemand in den Krieg ziehen; denn mein Grimm gehet über allen ihren Haufen.

15. Auf den Gassen gehet das Schwerdt, in den Häusern gehet Pestilenz und Hunger. Wer auf dem Felde ist, der wird vom Schwerdt sterben; wer aber in der Stadt ist, den wird die Pestilenz und Hunger fressen.

16. Und welche unter ihnen entrinnen, die müssen auf den Gebirgen seyn, und * wie die Tauben in den Gründen, die alle unter einander girren; ein Jeglicher um seiner Missethat willen. *Jes. 38, 14. 59, 11.

17. Aller Hände werden dahin sinken, und Aller Kniee werden so ungewiß stehen, wie Wasser;

18. Und werden Säcke um sich gürten, und mit Furcht überschüttet seyn; und Aller * Angesicht jämmerlich sehen, und Aller Häupter werden kahl seyn. *Jes. 15, 2. Jer. 48, 37.

19. Sie werden ihr * Silber hinaus auf die Gassen werfen, und ihr Gold als einen Unflath achten; denn ihr Silber und Gold wird sie nicht erretten am Tage des Zorns des HErrn. Und werden doch ihre Seelen davon nicht sättigen, noch ihren Bauch davon füllen; denn es ist ihnen gewesen ein Aergerniß zu ihrer Missethat. *Spr. 11, 4. Zeph. 1, 18. Ez. 5, 10.

20. Sie haben aus ihren edlen Kleinodien, damit sie Hoffart trieben, Bilder ihrer Greuel und Scheuel gemacht, darum will ich es ihnen zum Unflath machen;

21. Und

21. Und will es Fremden in die Hände geben, daß sie es rauben, und den Gottlosen auf Erden zur Ausbeute, daß sie es entheiligen sollen.

22. Ich will mein Angesicht davon kehren, daß sie meinen Schatz ja wohl entheiligen; ja Räuber sollen darüber kommen, und es entheiligen.

23. Mache Ketten! Denn das Land ist voll Blutschulden, und die Stadt voll Frevel.

24. So will ich die Aergsten unter den Heiden kommen lassen, daß sie sollen ihre Häuser einnehmen; und will der Gewaltigen Hoffart ein Ende machen, und ihre Kirchen entheiligen.

25. Der Ausrotter kommt; da werden sie Frieden suchen, und wird nicht da seyn.

26. Ein * Unfall wird über den andern kommen, ein Gerücht über das andere. So werden sie dann ein Gesicht bey den Propheten suchen; aber es wird weder Gesetz bey † den Priestern, noch Rath bey den Alten mehr seyn. *Hiob 1,14. †Mal.2,7.

27. Der König wird betrübt seyn, und die Fürsten werden traurig gekleidet seyn, und die Hände des Volks im Lande werden verzagt seyn. Ich will mit ihnen umgehen, wie sie gelebet haben, und will sie richten, wie sie es verdienet haben; daß sie * erfahren sollen, Ich sey der HErr.

*c.13,23. 23,49.

Das 8. Capitel.

Abgötterey eine Ursach der künftigen Strafe.

1. Und es begab sich im sechsten Jahr, am fünften Tage des sechsten Monats, daß ich saß in meinem Hause, und die Alten aus Juda saßen vor mir; daselbst fiel die Hand des HErrn HErrn auf mich.

2. Und siehe, ich sahe, daß von seinen Lenden herunterwärts war gleich wie Feuer; aber oben über seinen Lenden war es lichthelle;

3. Und reckte aus gleich wie eine Hand, und ergriff mich bey dem Haar meines Haupts. Da führte mich ein Wind zwischen Himmel und Erde, und brachte mich gen Jerusalem in einem göttlichen Gesicht zu dem innern Thor, das gegen Mitternacht stehet; da denn saß ein Bild, zum Verdruß dem Hausherrn.

4. Und siehe, da war die Herrlichkeit des GOttes Israels, wie ich sie zuvor gesehen hatte im Felde.

5. Und er sprach zu mir: Du Menschenkind, hebe deine Augen auf gegen Mitternacht. Und da ich meine Augen aufhob gegen Mitternacht, siehe, da saß gegen Mitternacht das verdrießliche Bild am Thor des Altars, eben da man hinein gehet.

6. Und er sprach zu mir: Du Menschenkind, siehest du auch, was diese thun? Nemlich große Greuel, die das Haus Israel hier thut, daß sie mich ja ferne von meinem Heiligthum treiben. Aber du wirst noch mehr größere Greuel sehen.

7. Und er führte mich zur Thür des Vorhofes; da sahe ich, und siehe, da war Ein Loch in der Wand.

8. Und er sprach zu mir: Du Menschenkind, grabe durch die Wand. Und da ich durch die Wand grub, siehe, da war Eine Thür.

9. Und er sprach zu mir: Gehe hinein und schaue die bösen Greuel, die sie allhier thun.

10. Und da ich hinein kam, und sahe, siehe, da waren * allerley Bildnisse der Würmer und Thiere, eitel Scheuel, und allerley Götzen des Hauses Israel, allenthalben umher an der Wand gemacht. *Röm.1,23.

11. Vor welchen stunden siebenzig Männer aus den Aeltesten des Hauses Israel, und Jasanja, der Sohn Saphans, stand auch unter ihnen, und ein Jeglicher hatte sein Räuchwerk in der Hand, und ging ein dicker Nebel auf vom Räuchwerk.

12. Und er sprach zu mir: Menschenkind, siehest du, was die Aeltesten des Hauses Israel thun in der Finsterniß, ein Jeglicher in seiner schönsten Kammer? Denn * sie sagen: Der HErr siehet uns nicht, sondern der HErr hat das Land verlassen.

*c.9,9. Ps.94,7. Jes.29,15. Sir.16,15.

13. Und er sprach zu mir: Du sollst noch mehr größere Greuel sehen, die sie thun.

14. Und er führte mich hinein zum Thor an des HErrn Hause, das gegen Mitternacht stehet, und siehe, daselbst saßen Weiber, die weinten über den Thamus.

15. Und er sprach zu mir: Menschenkind, siehest du das? Aber du sollst noch größere Greuel sehen, denn diese sind.

16. Und er führte mich in den innern Hof am Hause des HErrn; und siehe, vor der Thür am Tempel des HErrn, zwi-

Digitized by Google

schen der Halle und dem Altar, da waren bey fünf und zwanzig Männer, die ihren * Rücken gegen den Tempel des HErrn und ihr Angesicht gegen den Morgen gekehret hatten, und beteten gegen der Sonne Aufgang. *2Chron.29,6.

17. Und er sprach zu mir: Menschenkind, siehest du das? Ist es dem Hause Juda zu wenig, daß sie alle solche Greuel hier thun? So sie doch sonst im ganzen Lande eitel Gewalt und Unrecht treiben, und fahren zu, und reizen mich auch; und siehe, sie halten die Weinreben an die Nasen.

18. Darum will Ich auch wider sie mit Grimm handeln, und * mein Auge soll ihrer nicht verschonen, und will nicht gnädig seyn. Und † wenn sie gleich mit lauter Stimme vor meinen Ohren schreyen, will ich sie doch nicht hören.

*c.7,4.9. 9,10. †Jes.1,15.

Das 9. Capitel.

Strafe der Abgöttischen.

1. Und er rief mit lauter Stimme vor meinen Ohren, und sprach: Es ist nahe gekommen die Heimsuchung der Stadt, und ein Jeglicher habe ein mörderlich Waffen in seiner Hand.

2. Und siehe, es kamen sechs Männer auf dem Wege vom Oberthor her, das gegen Mitternacht stehet, und ein Jeglicher hatte ein schädlich Waffen in seiner Hand. Aber es war Einer unter ihnen, der hatte Leinwand an und ein Schreibzeug an seiner Seite. Und sie gingen hinein, und traten neben dem ehernen Altar.

3. Und die Herrlichkeit des GOttes Israels erhob sich von dem Cherub, über dem sie war, zu der Schwelle am Hause, und rief den, der die Leinwand anhatte und das Schreibzeug an seiner Seite.

4. Und der HErr sprach zu ihm: Gehe durch die Stadt Jerusalem, und * zeichne mit einem Zeichen an die Stirn die Leute, so da † seufzen und jammern über alle Greuel, so darinnen geschehen.

*Offenb.7,3. †2Petr.2,8.

5. Zu Jenen aber sprach er, daß ich es hörte: Gehet diesem nach durch die Stadt, und schlaget darein; eure * Augen sollen nicht schonen, noch übersehen. *c.8,18.

6. Erwürget beydes Alte, Jünglinge, Jungfrauen, Kinder und Weiber, alles todt; aber die das Zeichen an sich haben, derer sollt ihr keinen anrühren. * Fanget aber an an meinem Heiligthum. Und sie fingen an an den alten Leuten, so vor dem Hause waren. *1Petr.4,17.

7. Und er sprach zu ihnen: Verunreiniget das Haus, und machet die Vorhöfe voll todter Leichname; gehet heraus. Und sie gingen heraus, und schlugen in der Stadt.

8. Und da sie ausgeschlagen hatten, war Ich noch übrig. Und ich * fiel auf mein Angesicht, schrie und sprach: Ach HErr HErr, willst du denn alle Uebrigen in Israel verderben, daß du deinen Zorn so ausschüttest über Jerusalem? *c.11,13.

9. Und er sprach zu mir: Es ist die Missethat des Hauses Israel und Juda allzusehr groß; es ist eitel Gewalt im Lande, und Unrecht in der Stadt. Denn sie * sprechen: Der HErr hat das Land verlassen, und der HErr siehet uns nicht. *c.8,12.

10. Darum * soll mein Auge auch nicht schonen, will auch nicht gnädig seyn, sondern ich will ihr Thun auf ihren Kopf werfen. *c.7,4.9. 8,18.

11. Und siehe, der Mann, der die Leinwand anhatte und das Schreibzeug an seiner Seite, antwortete und sprach: Ich habe gethan, wie du mir geboten hast.

Das 10. Capitel.

Gesicht von glühenden Kohlen und des HErrn Herrlichkeit.

1. Und ich sahe, und siehe, am Himmel über dem Haupt der Cherubim war es gestaltet wie ein Sapphir, und über denselben war es gleich anzusehen wie ein Thron.

2. Und er sprach zu dem Manne im Leinwand: Gehe hinein zwischen die Räder unter den Cherub, und fasse die Hände voll glühender Kohlen, so zwischen den Cherubim sind, und streue sie über die Stadt. Und er ging hinein, daß ich es sahe, da derselbe hinein ging.

3. Die Cherubim aber standen zur Rechten am Hause, und der Vorhof ward inwendig voll Nebel.

4. Und die Herrlichkeit des HErrn * erhob sich von dem Cherub zur Schwelle am Hause, und † das Haus ward voll Nebel, und der Vorhof voll Glanz von der Herrlichkeit des HErrn.

*c.9,3. †Jes.6,4.

5. Und man hörte die Flügel der Cherubim

rubim rauschen bis heraus vor den Vorhof; wie eine Stimme des Allmächtigen GOttes, wenn er redet.

6. Und da er dem Manne im Leinwand geboten hatte und gesagt: Nimm Feuer zwischen den Rädern unter den Cherubim; ging derselbe hinein, und trat bey das Rad.

7. Und der Cherub streckte seine Hand heraus zwischen den Cherubim zum Feuer, das zwischen den Cherubim war, nahm davon, und gab es dem Manne in Leinwand in die Hände; der empfing es, und ging hinaus.

8. Und erschien an den Cherubim gleichwie eines Menschen Hand unter ihren Flügeln.

9. Und ich sahe, und siehe, vier Räder standen bey den Cherubim, bey einem jeglichen Cherub ein Rad; und die * Räder waren anzusehen gleichwie ein Türkis; *c.1,16.

10. Und waren alle vier eins wie das andere, als wäre ein Rad im andern.

11. Wenn sie gehen sollten, so konnten sie in alle ihre vier Oerter gehen, und durften sich nicht herum lenken, wenn sie gingen; sondern wohin das erste ging, da gingen sie hinnach, und durften sich nicht herum lenken,

12. Samt ihrem ganzen Leibe, Rücken, Händen und Flügeln. Und die * Räder waren voll Augen, um und um, an allen vier Rädern. *c.1,18.

13. Und es rief zu den Rädern: Galgal, daß ich es hörte.

14. Ein jegliches hatte vier * Angesichter, das erste Angesicht war ein Cherub, das andere ein Mensch, das dritte ein Löwe, das vierte ein Adler. *c.1,6.

15. Und die Cherubim schwebten empor. Es ist eben * das Thier, das ich sahe am Wasser Chebar. *c.1,3.

16. Wenn die Cherubim gingen, so gingen die Räder auch neben ihnen, und wenn die Cherubim ihre Flügel schwangen, daß sie sich von der Erde erhoben, so lenkten sich die Räder auch nicht von ihnen.

17. Wenn jene standen, so standen diese auch, erhoben sie sich, so erhoben sich diese auch; denn es war ein lebendiger Wind in ihnen.

18. Und die Herrlichkeit des HErrn ging wieder aus von der Schwelle am Hause, und stellte sich über die Cherubim.

19. Da schwangen die Cherubim ihre Flügel, und erhoben sich von der Erde vor meinen Augen; und da sie ausgingen, gingen die Räder neben ihnen. Und sie traten in das Thor am Hause des HErrn gegen Morgen, und die Herrlichkeit des GOttes Israels war oben über ihnen.

20. Das ist das Thier, das ich unter dem GOtt Israels sahe * am Wasser Chebar; und ich merkte, daß es Cherubim wären; *c.1,3.

21. Da ein Jegliches vier Angesichter hatte, und vier Flügel, und unter den Flügeln gleich wie Menschen-Hände.

22. Es waren ihre Angesichter gestaltet, wie ich sie am Wasser Chebar sahe; und gingen stracks vor sich.

Das 11. Capitel.

Von Sicherheit und Strafe der Fürsten.

1. Und mich hob ein Wind auf und brachte mich zum Thor am Hause des HErrn, das gegen Morgen siehet; und siehe, unter dem Thor waren fünf und zwanzig Männer. Und ich sahe unter ihnen Jasanja, den Sohn Assurs, und Platja, den Sohn Benajas, die Fürsten im Volk.

2. Und er sprach zu mir: Menschenkind, diese Leute haben unselige Gedanken und schädliche Rathschläge in dieser Stadt.

3. Denn sie sprechen: Es ist nicht so nahe, laßt uns nur Häuser bauen; sie ist der Topf, so sind wir das Fleisch.

4. Darum sollst du, Menschenkind, wider sie weissagen.

5. Und der Geist des HErrn fiel auf mich, und sprach zu mir: Sprich: So sagt der HErr: Ihr habt also geredet, ihr vom Hause Israel, und eures Geistes * Gedanken kenne ich wohl. *Ps.139,2.

6. Ihr habt Viele erschlagen in dieser Stadt, und ihre Gassen liegen voller Todten.

7. Darum spricht der HErr HErr also: Die ihr darinnen getödtet habt, die sind das Fleisch, und sie ist der Topf; aber ihr müsset hinaus.

8. Das Schwerdt, das ihr fürchtet, das will ich über euch kommen lassen, spricht der HErr HErr.

9. Ich will euch von dannen heraus stoßen, und den Fremden in die Hand geben, und will euch euer Recht thun.

10. Ihr sollt durch das Schwerdt fallen, in den Grenzen Israels will ich euch richten; und sollt * erfahren, daß Ich der HErr bin. *c.6,7.10.

11. Die Stadt aber soll nicht euer Topf seyn, noch ihr das Fleisch darinnen, sondern in den Grenzen Israels will ich euch richten.

12. Und sollt erfahren, daß Ich der HErr bin; denn ihr nach meinen Geboten nicht gewandelt habt, und meine Rechte nicht gehalten, sondern gethan nach der Heiden Weise, die um euch her sind.

13. Und da ich so weissagte, starb Platja, der Sohn Benajas. Da * fiel ich auf mein Angesicht, und schrie mit lauter Stimme, und sprach: Ach HErr HErr, du wirst es mit den Uebrigen Israels gar ausmachen. *c.9,8.

14. Da geschah des HErrn Wort zu mir, und sprach:

15. Du Menschenkind, deine Brüder und nahe Freunde und das ganze Haus Israel, so noch zu Jerusalem wohnen, sprechen wohl unter einander: Jene sind vom HErrn ferne weggeflohen, aber wir haben das Land innen.

16. Darum sprich du: So spricht der HErr HErr: Ja * ich habe sie ferne weg unter die Heiden lassen treiben, und in die Länder zerstreuet; † doch will ich bald ihr Heiland seyn in den Ländern, dahin sie gekommen sind. *c.12,15. †Jer.24,5.

17. Darum sprich: So sagt der HErr HErr: Ich will euch * sammlen aus den Völkern, und will euch sammlen aus den Ländern, dahin ihr zerstreuet seyd, und will euch das Land Israel geben. *Jer.23,3.

18. Da sollen sie kommen, und alle Scheuel und Greuel daraus wegthun.

19. Und will euch ein einträchtiges Herz geben, und einen neuen Geist in euch geben, und will das *steinerne Herz wegnehmen aus eurem Leibe, und ein fleischernes Herz geben, *5Mos.30,6.

20. Auf daß sie in meinen Sitten wandeln, und meine Rechte halten, und darnach thun. Und sie * sollen mein Volk seyn, so will Ich ihr GOtt seyn. *c.36,28. Jer.31,33. Sach.8,8.

21. Denen aber, so nach ihres Herzens Scheueln und Greueln wandeln, will ich * ihr Thun auf ihren Kopf werfen, spricht der HErr HErr. *c.9,10. 16,43.

22. Da schwangen die Cherubim ihre Flügel, und die Räder gingen neben ihnen, und * die Herrlichkeit des GOttes Israels war oben über ihnen. *c.9,3. 10,1.

23. Und die Herrlichkeit des HErrn erhob sich aus der Stadt, und stellete sich auf den Berg, der gegen Morgen vor der Stadt liegt.

24. Und ein Wind hob mich auf, und brachte mich im Gesicht und im Geist GOttes in Chaldäa zu den Gefangenen. Und das Gesicht, so ich gesehen hatte, verschwand vor mir.

25. Und ich sagte den Gefangenen alle Worte des HErrn, die er mir gezeigt hatte.

Das 12. Capitel.

Vorbild des Unglücks, das Zedekia und seine Angehörigen betreffen soll.

1. Und des HErrn Wort geschah zu mir, und sprach:

2. Du Menschenkind, du wohnest unter einem ungehorsamen Hause, welches * hat wohl Augen, daß sie sehen könnten, und wollen nicht sehen, Ohren, daß sie hören könnten, und wollen nicht hören, sondern es ist ein ungehorsames Haus. *Jes.6,9.10.

3. Darum, Du Menschenkind, nimm dein Wandergeräthe, und ziehe am lichten Tage davon vor ihren Augen. Von deinem Ort sollst du ziehen an einen andern Ort vor ihren Augen, * ob sie vielleicht merken wollten, daß sie ein ungehorsames Haus sind. *Jer.36,3.

4. Und sollst dein Geräthe heraus thun, wie Wandergeräthe, bey lichtem Tage vor ihren Augen; und Du sollst ausziehen des Abends vor ihren Augen, gleichwie man ausziehet, wenn man wandern will.

5. Und du sollst durch die Wand brechen vor ihren Augen, und daselbst durch ausziehen.

6. Und du sollst es auf deine Schulter nehmen vor ihren Augen, und wenn es dunkel geworden ist, heraus tragen; dein Angesicht sollst du verhüllen, daß du das Land nicht sehest. Denn ich habe dich dem Hause Israel zum * Wunderzeichen gesetzt. *c.24,24.27.

7. Und ich that, wie mir befohlen war, und trug mein Geräthe heraus, wie Wandergeräthe, bey lichtem Tage; und am Abend brach ich mit der Hand durch die Wand;

Digitized by Google

Wand; und da es dunkel geworden war, nahm ich es auf die Schulter, und trug es heraus vor ihren Augen.

8. Und früh Morgens geschah des HErrn Wort zu mir, und sprach:

9. Menschenkind, hat das Haus Israel, das ungehorsame Haus, nicht zu dir gesagt: Was machst du?

10. So sprich zu ihnen: So spricht der HErr HErr: Diese Last betrifft den Fürsten zu Jerusalem und das ganze Haus Israel, das darinnen ist.

11. Sprich: * Ich bin euer Wunderzeichen; wie ich gethan habe, also soll euch geschehen, daß ihr wandern müsset und gefangen geführet werden. *V.7.17.

12. Ihr * Fürst wird auf der Schulter tragen im Dunkeln, und muß ausziehen durch die Wand, so sie brechen werden, daß sie dadurch ausziehen; sein Angesicht wird verhüllet werden, daß er mit keinem Auge das Land sehe. *Jer.39.4.

13. Ich will auch * mein Netz über ihn werfen, daß er in meiner Jagd gefangen werde, und will ihn gen Babel bringen in der Chaldäer Land, das er doch nicht sehen wird, und soll daselbst sterben. *c.17.20. 32.3.

14. Und Alle, die um ihn her sind, seine Gehülfen und allen seinen Anhang, will ich unter alle Winde zerstreuen, und * das Schwerdt hinter ihnen her ausziehen. *c.5.2.

15. Also * sollen sie erfahren, daß Ich der HErr sey, wenn ich sie unter die Heiden verstoße, und in die Länder zerstreue. *c.7.27. 13.23.

16. Aber ich will ihrer etliche * Wenige überbleiben lassen vor dem Schwerdt, Hunger und Pestilenz, die sollen Jener Greuel erzählen unter den Heiden, dahin sie kommen werden; und sollen erfahren, daß Ich der HErr sey. *Jes.1.9.

17. Und des HErrn Wort geschah zu mir, und sprach:

18. Du Menschenkind, du sollst dein Brod essen mit Beben, und dein Wasser trinken mit Zittern und Sorgen.

19. Und sprich zum Volk im Lande: So spricht der HErr HErr von den Einwohnern zu Jerusalem im Lande Israel: Sie müssen * ihr Brod essen in Sorgen, und ihr Wasser trinken im Elend; denn das Land soll wüste werden von allem, das darinnen ist, um des Frevels willen aller Einwohner. *Ps.107.2.

20. Und die Städte, so wohl bewohnet sind, sollen verwüstet, und das Land öde werden; also sollt ihr erfahren, daß Ich der HErr sey.

21. Und des HErrn Wort geschah zu mir, und sprach:

22. Du Menschenkind, was habt ihr für ein Sprüchwort im Lande Israel, und sprechet: * Weil sichs so lange verziehet, so wird nun hinfort nichts aus der Weissagung? *Hab.2.3. 2Petr.3.4.

23. Darum sprich zu ihnen: So spricht der HErr HErr: Ich will das Sprüchwort aufheben, daß man es nicht mehr führen soll in Israel. Und rede zu ihnen: Die Zeit ist nahe und alles, was geweissaget ist.

24. Denn ihr sollt nun hinfort inne werden, daß kein Gesicht fehlen und keine Weissagung lügen wird wider das Haus Israel.

25. Denn Ich bin der HErr; was ich rede, das soll geschehen und nicht länger verzogen werden, sondern bey eurer Zeit, ihr ungehorsames Haus, will ich thun, was ich rede, spricht der HErr HErr.

26. Und des HErrn Wort geschah zu mir, und sprach:

27. Du Menschenkind, siehe, das Haus Israel spricht: Das Gesicht, das dieser siehet, da ist noch lange hin, und weissaget auf die Zeit, so noch ferne ist.

28. Darum sprich zu ihnen: So spricht der HErr HErr: Was ich rede, * soll nicht länger verzogen werden, sondern soll geschehen, spricht der HErr HErr. *Hab.2.3

Das 13. Capitel.

Beschreibung und Strafe der falschen Propheten.

1. Und des HErrn Wort geschah zu mir, und sprach:

2. Du Menschenkind, weissage * wider die Propheten Israels, und sprich zu denen, so aus ihrem eigenen Herzen weissagen: Höret des HErrn Wort. *c.34.2.

3. So spricht der HErr HErr: * Wehe den tollen Propheten, die ihrem eigenen Geist folgen, und haben doch nicht Gesichte. *Jer.23.1.21.

4. O Israel, deine Propheten sind wie die Füchse in den Wüsten.

5. Sie treten nicht * vor die Lücken,

und machen sich nicht zur Hürde um das Haus Israel, und stehen nicht im Streit am Tage des HErrn. *c.22,30.

6. Ihr Gesicht ist nichts, und * ihr Weissagen ist eitel Lügen. Sie sprechen: Der HErr hat es gesagt, so sie doch der HErr nicht gesandt hat, und mühen sich, daß sie ihre Dinge erhalten. *c.22,28. Jer.23,32.

7. Ist es nicht also, daß euer Gesicht ist nichts, und euer Weissagen ist eitel Lügen? Und sprechet doch: Der HErr hat es geredet; so ich es doch nicht geredet habe.

8. Darum spricht der HErr HErr also: Weil ihr das prediget, da nichts aus wird, und Lügen weissaget, so will ich an euch, spricht der HErr HErr.

9. Und meine Hand soll kommen über die Propheten, so das predigen, da nichts aus wird, und Lügen weissagen. Sie * sollen in der Versammlung meines Volks nicht seyn, und in die Zahl des Hauses Israel nicht geschrieben werden, noch in das Land Israel kommen; und ihr sollt erfahren, daß Ich der HErr HErr bin. *c.14,9.

10. Darum, daß sie mein Volk verführen und * sagen: Friede; so doch kein Friede ist. Das Volk bauet die Wand, so tünchen sie dieselbe mit losem Kalk. *Mich.3,5.11.

11. Sprich zu den Tünchern, die mit losem Kalk tünchen, daß es abfallen wird, denn es wird ein Platzregen kommen, und werden große Hagel fallen, die es fällen, und ein Windwirbel wird es zerreißen.

12. Siehe, so wird die Wand einfallen. Was gilt es, dann wird man zu euch sagen: Wo ist nun das Getünchte, das ihr getünchet habt?

13. So spricht der HErr HErr: * Ich will einen Windwirbel reißen lassen in meinem Zorn, und große Hagelsteine im Grimm; die sollen es alles umstoßen. *Matth.7,27.

14. Also will ich die Wand umwerfen, die ihr mit losem Kalk getünchet habt, und will sie zu Boden stoßen, daß man ihren Grund sehen soll, daß sie da liege; und ihr sollt darinnen auch umkommen, und * erfahren, daß Ich der HErr sey. *c.11,10.12.

15. Also will ich meinen Grimm vollenden an der Wand und an denen, die sie mit losem Kalk tünchen, und will zu euch sagen: Hier ist weder Wand noch Tüncher.

16. Das sind die Propheten Israels, die Jerusalem weissagen und predigen von Frieden, so doch kein Friede ist, spricht der HErr HErr.

17. Und du Menschenkind, richte dein Angesicht wider die Töchter in deinem Volk, welche weissagen aus ihrem Herzen, und weissage wider sie,

18. Und sprich: So spricht der HErr HErr: Wehe euch, die ihr Küssen machet den Leuten unter die Arme und Pfühle zu den Häuptern, beydes Jungen und Alten, die Seelen zu fangen! Wenn ihr nun die Seelen gefangen habt unter meinem Volk, verheißet ihr denselben das Leben;

19. Und entheiliget mich in meinem Volk um einer Hand voll Gerste und Bissen Brods willen, damit, daß ihr die * Seelen zum Tode verurtheilet, die doch nicht sollten sterben, und urtheilet die zum Leben, die doch nicht leben sollten, durch euer Lügen unter meinem Volk, welches gerne Lügen höret. *Jes.5,23. Spr.17,15.

20. Darum spricht der HErr HErr: Siehe, ich will an eure Küssen, damit ihr die Seelen fanget und vertröstet, und will sie von euern Armen wegreißen, und die Seelen, so ihr fanget und vertröstet, los machen.

21. Und will eure * Pfühle zerreißen und mein Volk aus eurer Hand erretten, daß ihr sie nicht mehr fangen sollt, und sollt erfahren, daß Ich der HErr sey. *Röm.16,18

22. Darum, daß ihr das Herz der Gerechten fälschlich betrübet, die ich nicht betrübet habe, und * habt gestärket die Hände der Gottlosen, daß sie sich von ihrem bösen Wesen nicht bekehren, damit sie lebendig möchten bleiben; *Jer.23,14.

23. Darum sollt ihr nicht mehr unnütze Lehre predigen noch weissagen; sondern ich will mein Volk aus euern Händen erretten, und * ihr sollt erfahren, daß Ich der HErr bin. *c.7,4.27. 12,15.

Das 14. Capitel.

Verwerfung der Verächter göttlichen Worts.

1. Und es * kamen etliche von den Aeltesten Israels zu mir, und setzten sich vor mir. *c.20,1.

2. Da geschah des HErrn Wort zu mir, und sprach:

3. Menschenkind, diese Leute hangen mit ihrem Herzen an ihren Götzen, und halten

ten ob dem Aergerniß ihrer Missethat; sollte ich denn ihnen antworten, wenn sie mich fragen?

4. Darum rede mit ihnen, und sage zu ihnen: So spricht der HErr HErr: Welcher Mensch vom Hause Israel mit dem Herzen an seinen Götzen hanget, und hält ob dem Aergerniß seiner Missethat, und kommt zum Propheten, so will Ich, der HErr, demselben antworten, wie er verdienet hat mit seiner großen Abgötterey;

5. Auf daß das Haus Israel betrogen werde in ihrem Herzen, darum, daß sie alle von mir gewichen sind durch Abgötterey.

6. Darum sollst du zum Hause Israel sagen: So spricht der HErr HErr: * Kehret und wendet euch von eurer Abgötterey, und wendet euer Angesicht von allen euren Greueln. *Jes.31,6.

7. Denn welcher Mensch vom Hause Israel, oder Fremdling, so in Israel wohnet, von mir weichet, und mit seinem Herzen an seinen Götzen hanget, und ob dem Aergerniß seiner Abgötterey hält, und zum Propheten kommt, daß er durch ihn mich frage, dem will Ich, der HErr, selbst antworten.

8. Und will * mein Angesicht wider denselben setzen, daß sie sollen wüste und † zum Zeichen und Sprüchwort werden; und will sie aus meinem Volk rotten, daß ihr erfahren sollt, Ich sey der HErr. *c.15,7. †c.5,15.

9. Wo aber ein betrogener Prophet etwas redet, den will Ich, der HErr, wiederum lassen betrogen werden, und will meine Hand über ihn ausstrecken, und ihn aus * meinem Volk Israel rotten. *c.13,9.

10. Also sollen sie beyde ihre Missethat tragen; wie die Missethat des Fragers, also soll auch seyn die Missethat des Propheten.

11. Auf daß sie nicht mehr das Haus Israel verführen von mir, und sich nicht mehr verunreinigen in allerley ihrer Uebertretung; sondern sie sollen * mein Volk seyn, und Ich will ihr GOtt seyn, spricht der HErr HErr. *c.11,20. 36,28.

12. Und des HErrn Wort geschah zu mir, und sprach:

13. Du Menschenkind, wenn ein Land an mir sündiget und dazu mich verschmähet, so will ich meine Hand über dasselbe ausstrecken, und den * Vorrath des Brods wegnehmen, und will Theurung hinein schicken, daß ich beyde Menschen und Vieh darinnen ausrotte. *c.5,16.

14. Und * wenn dann gleich die drey Männer, Noa, Daniel und Hiob, darinnen wären, so würden sie allein ihre eigne Seele erretten durch ihre Gerechtigkeit, spricht der HErr HErr. *Jer.15,1.

15. Und wenn ich * böse Thiere in das Land bringen würde, die die Leute aufräumten und dasselbe verwüsteten, daß Niemand darinnen wandeln könnte vor den Thieren; *3Mos.26,22. 2Kön.2,24. 17,25.

16. Und diese drey Männer wären auch darinnen, so wahr Ich lebe, spricht der HErr HErr, sie würden weder Söhne noch Töchter erretten, sondern allein sich selbst, und das Land müßte öde werden.

17. Oder wo ich das Schwerdt kommen ließe über das Land und spräche: Schwerdt, fahre durch das Land; und würde also beyde Menschen und Vieh ausrotten;

18. Und die drey Männer wären darinnen, so wahr Ich lebe, spricht der HErr HErr, sie würden weder Söhne noch Töchter erretten; sondern sie allein würden errettet seyn.

19. Oder so ich Pestilenz in das Land schicken, und meinen Grimm über dasselbe ausschütten würde, und Blut stürzen, also daß ich beyde Menschen und Vieh ausrottete;

20. Und Noa, Daniel und Hiob wären darinnen, so wahr Ich lebe, spricht der HErr HErr, würden sie weder Söhne noch Töchter, sondern allein ihre eigene Seele durch ihre Gerechtigkeit erretten.

21. Denn so spricht der HErr HErr: So ich * meine vier böse Strafen, als Schwerdt, Hunger, böse Thiere und Pestilenz über Jerusalem schicken würde, daß ich darinnen ausrottete beyde Menschen und Vieh; *3Mos.26,16. 2Sam.24,13.

22. Siehe, so sollen etliche darinnen Uebrige davon kommen, die Söhne und Töchter herausbringen werden, und zu euch anher kommen, daß ihr sehen werdet, wie es ihnen gehet, und euch trösten über dem Unglück, das ich über Jerusalem habe kommen lassen, samt allem andern, das ich über sie habe kommen lassen.

Digitized by Google

23. Sie werden euer Troſt ſeyn, wenn ihr ſehen werdet, wie es ihnen gehet, und werdet erfahren, daß ich nicht ohne Urſach gethan habe, was ich darinnen gethan habe, ſpricht der HErr HErr.

Das 15. Capitel.

Ausrottung des Volks zu Jeruſalem vorgebildet.

1. Und des HErrn Wort geſchah zu mir, und ſprach:

2. Du Menſchenkind, was iſt das Holz vom Weinſtock vor anderm Holz? Oder ein Rebe vor anderm Holz im Walde?

3. Nimmt man es auch, und macht etwas daraus? Oder macht man auch einen Nagel daraus, daran man etwas möge hängen?

4. Siehe, man * wirft es ins Feuer, daß es verzehret wird, daß ſeine beyde Orte das Feuer verzehret, und ſein Mittelſtes verbrennet; wozu ſollte es nun taugen? Taugt es denn auch zu etwas? *Joh. 15, 6.

5. Siehe, da es noch ganz war, konnte man nichts daraus machen; wie viel weniger kann nun hinfort mehr etwas daraus gemacht werden, ſo es das Feuer verzehrt und verbrannt hat?

6. Darum ſpricht der HErr HErr: Gleichwie ich das Holz vom Weinſtock vor anderm Holz im Walde dem Feuer zu verzehren gebe, alſo will ich mit den Einwohnern zu Jeruſalem auch umgehen;

7. Und will mein Angeſicht wider ſie ſetzen, daß ſie dem Feuer nicht entgehen ſollen, ſondern das Feuer ſoll ſie freſſen. Und ihr ſollt es erfahren, daß Ich der HErr bin, wenn ich mein Angeſicht wider ſie ſetze,

8. Und das Land wüſte mache, darum, daß ſie mich verſchmähen, ſpricht der HErr HErr.

Das 16. Capitel.

Strafe der Undankbarkeit. Aufrichtung des neuen Bundes.

1. Und des HErrn Wort geſchah zu mir, und ſprach:

2. Du Menſchenkind, offenbare der Stadt Jeruſalem ihre Greuel, und ſprich:

3. So ſpricht der HErr HErr zu Jeruſalem: Dein Geſchlecht und deine Geburt iſt aus der Cananiter Lande, dein Vater aus den Amoritern, und deine Mutter aus den Hethitern.

4. Deine Geburt iſt alſo geweſen: Dein Nabel, da du geboren wurdeſt, iſt nicht verſchnitten; ſo hat man dich auch mit Waſſer nicht gebadet, daß du ſauber würdeſt, noch mit Salz gerieben, noch in Windeln gewickelt.

5. Denn * Niemand jammerte deiner, daß er ſich über dich hätte erbarmet und der Stücke eins dir erzeiget, ſondern du wurdeſt auf das Feld geworfen. Alſo verachtet war deine Seele, da du geboren wareſt. *Luc. 10, 31. 32.

6. Ich aber ging vor dir über, und ſahe dich in deinem Blut liegen, und ſprach zu dir, da du ſo in deinem Blut lageſt: Du ſollſt leben. Ja zu dir ſprach ich, da du ſo in deinem Blut lageſt: Du ſollſt leben.

7. Und habe dich erzogen und laſſen groß werden, wie ein Gewächs auf dem Felde, und wareſt nun gewachſen, und groß und ſchön geworden. Deine Brüſte waren gewachſen, und hatteſt ſchon lange Haare gekrigt; aber du wareſt noch bloß und beſchaamet.

8. Und ich ging vor dir über, und ſahe dich an, und ſiehe, es war die Zeit um dich zu werben. Da * breitete ich meinen Geren über dich, und bedeckte deine Schaam. Und ich gelobte dirs, und begab mich mit dir in einen Bund, ſpricht der HErr HErr, daß du ſollteſt mein ſeyn. *Ruth 3, 9.

9. Und ich badete dich mit Waſſer, und wuſch dich von deinem Blut, und ſalbete dich mit Balſam,

10. Und kleidete dich mit * geſtickten Kleidern, und zog dir ſemiſche Schuhe an; ich gab dir feine leinene Kleider, und ſeidene Schleier; *Pſ. 45, 15.

11. Und zierte dich mit Kleinodien, und legte Geſchmeide an deine Arme, und Kettlein an deinen Hals;

12. Und gab dir Haarband an deine Stirn, und Ohrenringe an deine Ohren, und eine ſchöne Krone auf dein Haupt.

13. Summa, du wareſt gezieret mit eitel Gold und Silber, und gekleidet mit eitel Leinwand, Seiden und Geſticktem. Du aßeſt auch eitel Semmel, Honig und Oel, und wareſt überaus ſchön, und bekameſt das Königreich.

14. Und dein Ruhm erſcholl unter die Heiden deiner Schöne halben, welche ganz vollkommen war durch den Schmuck, ſo ich an dich gehänget hatte, ſpricht der HErr HErr.

15. Aber

Digitized by Google

15. Aber du verließest dich auf deine Schöne, und weil du so gerühmet warest, triebest du Hurerey, also, daß du dich einem Jeglichen, wer vorüber ging, gemein machtest, und thatest seinen Willen.

16. Und nahmest von deinen Kleidern, und machtest dir bunte Altäre daraus, und triebest deine Hurerey darauf, als nie geschehen ist, noch geschehen wird.

17. Du nahmest auch dein schön Geräthe, das ich dir von meinem Gold und Silber gegeben hatte, und machtest dir Mannsbilder daraus, und triebest deine Hurerey mit denselben.

18. Und nahmest deine gestickte Kleider, und bedecktest sie damit; und mein Oel und Räuchwerk legtest du ihnen vor.

19. Meine Speise, die ich dir zu essen gab, Semmel, Oel, Honig, legtest du ihnen vor zum süßen Geruch. Ja es kam dahin, spricht der HErr HErr,

20. Daß du nahmest deine Söhne und Töchter, die du mir geboren hattest, und opfertest sie denselben zu fressen. Meynest du denn, daß es ein geringes sey um deine Hurerey?

21. Daß du mir meine Kinder schlachtest, und ließest sie denselben verbrennen?

22. Noch hast du in allen deinen Greueln und Hurerey nie gedacht an die Zeit deiner Jugend, wie bloß und nackend du warest, und in deinem Blut lagest.

23. Ueber alle diese deine Bosheit (ach wehe, wehe dir!) spricht der HErr HErr,

24. Bauetest du dir Bergkirchen, und machtest dir Bergaltäre auf allen Gassen.

25. Und vorne an auf allen Straßen bauetest du deine Bergaltäre, und machtest deine Schöne zu eitel Greuel; du gretest mit deinen Beinen gegen Alle, so vorüber gingen, und triebest große Hurerey.

26. Erstlich triebest du Hurerey mit den Kindern Egyptens, deinen Nachbarn, die groß Fleisch hatten, und triebest große Hurerey, mich zu reizen.

27. Ich aber streckte meine Hand aus wider dich, und steuerte solcher deiner Weise, und * übergab dich in den Willen deiner Feinde, den Töchtern der Philister, welche sich schämten vor deinem verruchten Wesen. *Richt.13,1.

28. Darnach * triebest du Hurerey mit den Kindern Assurs, und konntest deß nicht satt werden; ja, da du mit ihnen Hurerey getrieben hattest, und deß nicht satt werden konntest, *c.23,5.

29. Machtest du der Hurerey noch mehr im Lande Canaan bis in Chaldäa, noch konntest du damit auch nicht satt werden.

30. Wie soll ich dir doch dein Herz beschneiden, spricht der HErr HErr, weil du solche Werke thust einer großen Erzhure,

31. Damit, daß du deine Bergkirchen bauetest vorne an auf allen Straßen, und deine Altäre machtest auf allen Gassen? Dazu warest du nicht wie eine andere Hure, die man muß mit Geld kaufen;

32. Noch wie die Ehebrecherin, die an statt ihres Mannes Andere zuläßt.

33. Denn allen andern Huren gibt man Geld, Du aber gibst allen deinen Buhlen Geld zu, und schenkest ihnen, daß sie zu dir kommen allenthalben, und mit dir Hurerey treiben.

34. Und findet sich an dir das Widerspiel vor andern Weibern mit deiner Hurerey, weil man dir nicht nachläuft, sondern du Geld zugiebst, und man dir nicht Geld zugiebt; also treibest du das Widerspiel.

35. Darum, du Hure, höre des HErrn Wort.

36. So spricht der HErr HErr: Weil du denn so milde Geld zugibst, und deine Schaam durch deine Hurerey gegen deine Buhlen entblößest und gegen alle Götzen deiner Greuel, und vergießest das Blut deiner Kinder, welche du ihnen opferst;

37. Darum siehe, ich will sammlen alle deine Buhlen, mit welchen du Wollust getrieben hast, samt Allen, die du für Freunde hieltest, zu deinen Feinden; und will sie beyde wider dich sammlen allenthalben, und will ihnen deine Schaam blößen, daß * sie deine Schaam gar sehen sollen. *c.23,10.29.

38. Und will * das Recht der Ehebrecherinnen und Blutvergießerinnen über dich gehen lassen, und will dein Blut stürzen mit Grimm und Eifer. *c.23,24.

39. Und will dich in ihre Hände geben, daß sie deine Bergkirchen abbrechen, und deine Bergaltäre umreißen, und dir deine Klei-

Digitized by Google

Kleider ausziehen, und dein schönes Geräthe dir nehmen, und dich nackend und bloß sitzen lassen.

40. Und sollen Haufen Leute über dich bringen, die dich steinigen, und mit ihren Schwerdtern zerhauen,

41. Und *deine Häuser mit Feuer verbrennen, und dir dein Recht thun vor den Augen vieler Weiber. Also will ich deiner Hurerey ein Ende machen, daß du nicht mehr sollst Geld noch zugeben. *2Kön.25,9.

42. Und will * meinen Muth an dir kühlen, und meinen Eifer an dir sättigen, daß ich ruhe, und nicht mehr zürnen dürfe. *c.5,13

43. Darum, daß du nicht gedacht hast an die Zeit deiner Jugend, sondern mich mit diesem allen gereizet, darum will Ich auch dir * alles dein Thun auf den Kopf legen, spricht der HErr HErr; wiewol ich damit nicht gethan habe nach dem Laster in deinen Greueln. *c.9,10. 11,21.

44. Siehe, Alle die, so Sprüchwort pflegen zu üben, werden von dir diß Sprüchwort sagen: Die Tochter ist wie die Mutter.

45. Du bist deiner Mutter Tochter, welche ihren Mann und Kinder verstößt, und bist eine Schwester deiner Schwestern, die ihre Männer und Kinder verstoßen. Eure Mutter ist eine von den Hethitern, und euer Vater ein Amoriter.

46. Samaria * ist deine große Schwester mit ihren Töchtern, die dir zur Linken wohnet, und Sodom ist deine kleine Schwester mit ihren Töchtern, die zu deiner Rechten wohnet. *c.23,4.

47. Wiewol du dennoch nicht gelebet hast nach ihrem Wesen, noch gethan nach ihren Greueln. Es fehlet nicht weit, daß du es ärger gemacht hast, als sie, in allem deinem Wesen.

48. So wahr Ich lebe, spricht der HErr HErr, Sodom, deine Schwester, samt ihren Töchtern, hat nicht so gethan, wie du und deine Töchter.

49. Siehe, das war deiner Schwester * Sodom Missethat: Hoffart, und Alles vollauf, und guter Friede, den sie und ihre Töchter hatten; aber den Armen und Dürftigen halfen sie nicht; *1Mos.13,13. 18,20.

50. Sondern waren stolz, und thaten Greuel vor mir; darum ich sie auch weggethan habe, da ich begann drein zu sehen.

51. So hat auch * Samaria nicht die Hälfte deiner Sünden gethan, sondern du hast deiner Greuel so viel mehr über sie gethan, daß du deine Schwester gleich fromm gemacht hast gegen alle deine Greuel, die du gethan hast. *2Kön.17,7. †c.23,11.

52. So trage auch nun deine Schande, die du deine Schwester fromm machst durch deine Sünden, in welchen du größere Greuel, denn sie, gethan hast, und machst sie frömmer, denn du bist. So sey nun auch Du schamroth und trage deine Schande, daß du deine Schwester fromm gemacht hast.

53. Ich will aber ihr * Gefängniß wenden, nemlich das Gefängniß dieser Sodom und ihrer Töchter, und das Gefängniß dieser Samaria und ihrer Töchter, und die Gefangene deines jetzigen Gefängnisses, samt ihnen, *c.39,25. Jer.29,14.

54. Daß du tragen müssest deine Schande und Hohn für alles, das du gethan hast, und dennoch ihr getröstet werdet.

55. Und deine Schwester, diese Sodom, und ihre Töchter sollen bekehret werden, wie sie zuvor gewesen sind; und Samaria und ihre Töchter sollen bekehret werden, wie sie zuvor gewesen sind; dazu du auch, und deine Töchter sollen bekehret werden, wie ihr zuvor gewesen seyd.

56. Und wirst nicht mehr dieselbe Sodom, deine Schwester, rühmen, wie zu der Zeit deines Hochmuths,

57. Da deine Bosheit noch nicht entdeckt war, als zur Zeit, da dich die Töchter Syriens und die Töchter der Philister allenthalben schändeten und verachteten dich um und um.

58. Da ihr mußtet eure Laster und Greuel tragen, spricht der HErr HErr.

59. Denn also spricht der HErr HErr: Ich will dir thun, wie du gethan hast, daß du den Eid verachtest und brichst den Bund.

60. Ich will aber gedenken an meinen Bund, den ich mit dir gemacht habe * zur Zeit deiner Jugend, und will mit dir einen ewigen Bund aufrichten. *Hos.2,15.

61. Da * wirst du an deine Wege gedenken, und dich schämen, wenn du deine große und kleine Schwestern zu dir nehmen wirst, die ich dir zu Töchtern geben werde, aber nicht aus deinem Bunde. *c.20,43.

62. Son-

Digitized by Google

62. Sondern Ich will meinen Bund mit dir aufrichten, daß du erfahren sollst, daß Ich der HErr sey.

63. Auf daß du daran * gedenkest, und † dich schämest, und vor Schande nicht mehr deinen Mund aufthun dürfest, wenn ich dir alles vergeben werde, was du gethan hast, spricht der HErr HErr.

*c.36,31.32. †Jer.3,25. Röm.6,21.

Das 17. Capitel.

Von des Königs Zedekiä Gefängniß und dem Reich Christi.

1. Und des HErrn Wort geschah zu mir, und sprach:

2. Du Menschenkind, lege dem Hause Israel ein Räthsel vor und ein Gleichniß,

3. Und sprich: So spricht der HErr HErr: Ein großer Adler mit großen Flügeln und langen Fittigen, und voll Federn, die bunt waren, kam auf Libanon, und nahm den Wipfel von der Ceder;

4. Und brach das oberste Reis ab, und führte es in das Krämerland, und setzte es in die Kaufmannsstadt.

5. Er nahm auch Samen aus demselben Lande, und säete ihn in dasselbe gute Land, da viel Wasser ist, und setzte es lose hin.

6. Und es wuchs, und ward ein * ausgebreiteter Weinstock, und niedrigen Stammes; denn seine Reben bogen sich zu ihm, und seine Wurzeln waren unter ihm; und war also ein Weinstock, der Reben krigte und Zweige. *Ps.80,9.

7. Und da war ein anderer großer Adler mit großen Flügeln und vielen Federn; und siehe, der Weinstock hatte Verlangen an seinen Wurzeln zu diesem Adler, und streckte seine Reben aus gegen ihn, daß er gewässert würde vom Platz seiner Pflanzen.

8. Und war doch auf einen guten Boden an viel Wasser gepflanzet, daß er wohl hätte können Zweige bringen, Frucht tragen, und ein herrlicher Weinstock werden.

9. So sprich nun: Also sagt der HErr HErr: Sollte der gerathen? Ja, man wird seine Wurzel ausrotten, und seine Frucht abreißen, und wird verdorren, daß alle seines Gewächses Blätter verdorren werden, und wird nicht geschehen durch großen Arm, noch viel Volks; auf daß man ihn von seinen Wurzeln wegführe.

10. Siehe, er ist zwar gepflanzet, aber sollte er gerathen? Ja, so bald ihn der Ostwind rühren wird, wird er verdorren auf dem Platz seines Gewächses.

11. Und des HErrn Wort geschah zu mir, und sprach:

12. Lieber, sprich zu dem ungehorsamen Hause: Wisset ihr nicht, was das ist? Und sprich: Siehe, * es kam der König zu Babel gen Jerusalem, und nahm ihren König und ihre Fürsten, und führte sie weg zu sich gen Babel. *2Kön.24,10.15.

13. Und nahm von dem königlichen Samen, und machte einen Bund mit ihm, und nahm einen Eid von ihm; aber die Gewaltigen im Lande nahm er weg.

14. Damit das Königreich demüthig bliebe, und sich nicht erhöbe, auf daß sein Bund gehalten würde, und bestände.

15. Aber derselbe [Same] fiel von ihm ab, und sandte seine Botschaft in Egypten, daß man ihm Rosse und viel Volks schicken sollte. Sollte es dem gerathen? Sollte er davon kommen, der solches thut? Und sollte der, so den Bund bricht, davon kommen?

16. So wahr Ich lebe, spricht der HErr HErr, an dem Ort des Königs, der ihn zum Könige gesetzt hat, welches Eid er verachtet, und welches Bund er gebrochen hat, da soll er sterben, nemlich zu Babel.

17. Auch wird ihm Pharao nicht beystehen im Kriege, mit großem Heer und viel Volks; wenn man die Schütte aufwerfen wird und die * Bollwerke bauen, daß viele Leute umgebracht werden. *Jes.29,3.

18. Denn weil er den Eid verachtet, und den Bund gebrochen hat, darauf er seine Hand gegeben hat, und solches alles thut, wird er nicht davon kommen.

19. Darum spricht der HErr HErr also: So wahr als Ich lebe, so will ich meinen Eid, den er verachtet hat, und meinen Bund, den er gebrochen hat, auf seinen Kopf bringen.

20. Denn ich will * mein Netz über ihn werfen, und muß in meiner Jagd gefangen werden; und will ihn gen Babel bringen, und will daselbst mit ihm rechten über dem, daß er sich also an mir vergriffen hat. *c.12,13.

21. Und alle seine Flüchtigen, die ihm anhingen, sollen * durch das Schwerdt fallen, und

und ihre Uebrigen sollen in alle Winde zerstreuet werden, und sollt es erfahren, daß Ich, der HErr, es geredet habe. *c.12,14.

22. So spricht der HErr HErr: Ich will auch von dem Wipfel des hohen Cedernbaums nehmen, und oben von seinen Zweigen ein * zartes Reis brechen, und will es auf einen hohen gehäuften Berg pflanzen. *Jes.53,2.

23. Nemlich auf * den hohen Berg Israels will ich es pflanzen, daß es Zweige gewinne, und Früchte bringe, und ein herrlicher Cedernbaum werde, also, † daß allerley Vögel unter ihm wohnen, und allerley Fliegendes unter dem Schatten seiner * Zweige bleiben möge. *c.20,40. †Dan.4,9.

24. Und sollen alle Feldbäume erfahren, daß Ich, der HErr, * den hohen Baum geniedriget, und den niedrigen Baum erhöhet habe, und den grünen Baum ausgedorret, und den dürren Baum grünend gemacht habe. Ich, der HErr, rede es, und thue es auch. *c.21,26. Matth.23,12.

Das 18. Capitel.

GOtt ist gerecht und barmherzig; darum soll man Buße thun.

1. Und des HErrn Wort geschah zu mir, und sprach:

2. Was treibet ihr unter euch im Lande Israel diß Sprüchwort, und sprechet: * Die Väter haben Heerlinge gegessen, aber den Kindern sind die Zähne davon stumpf geworden? *Jer.31,29. Klagl.5,7.

3. So wahr als Ich lebe, spricht der HErr HErr, solches Sprüchwort soll nicht mehr unter euch gehen in Israel.

4. Denn siehe, alle Seelen sind mein; des Vaters Seele ist sowohl mein, als des Sohnes Seele. Welche Seele sündiget, die soll sterben.

5. Wenn nun einer fromm ist, der recht und wohl thut;

6. Der auf den Bergen nicht isset, der seine Augen nicht aufhebet zu den Götzen des Hauses Israel, und seines Nächsten Weib nicht befleckt, und liegt nicht bey * der Frau in ihrer Krankheit; *3Mos.18,19.

7. Der * Niemand beschädiget, der dem † Schuldner sein Pfand wieder gibt, der Niemand etwas mit Gewalt nimmt, der dem ** Hungrigen sein Brod mittheilet, und den Nackenden kleidet; *Ps.15,1. †5Mos.24,10. **Matth.25,35.

8. Der nicht wuchert, der Niemand übersetzet, der seine Hand vom Unrechten kehret, der zwischen den Leuten recht urtheilet;

9. Der nach meinen Rechten wandelt und meine Gebote hält, daß er ernstlich darnach thue, das ist ein frommer Mann, der soll das Leben haben, spricht der HErr HErr.

10. Wenn er aber einen Sohn zeuget, und derselbe wird ein Mörder, der Blut vergießt oder dieser Stücke eins thut,

11. Und der andern Stücke keins nicht thut; sondern isset auf den Bergen, und beflecket seines Nächsten Weib,

12. Beschädiget die Armen und Elenden, mit Gewalt etwas nimmt, das Pfand nicht wieder gibt, seine Augen zu den Götzen aufhebet, damit er einen Greuel begehet,

13. * Gibt auf Wucher, übersetzt; sollte der leben? Er soll nicht leben; sondern weil er solche Greuel alle gethan hat, soll er des Todes sterben; sein Blut soll auf ihm seyn. *c.22,12.

14. Wo er aber einen Sohn zeuget, der alle solche Sünden siehet, so sein Vater thut, und sich fürchtet, und nicht also thut;

15. Isset nicht auf den Bergen, hebet seine Augen nicht auf zu den Götzen des Hauses Israel, beflecket nicht seines Nächsten Weib;

16. Beschädiget Niemand, behält das Pfand nicht, mit Gewalt nicht etwas nimmt, theilet sein Brod mit dem Hungrigen, und kleidet den Nackenden;

17. Der seine Hand vom Unrechten kehret, keinen Wucher noch Uebersatz nimmt, sondern meine Gebote hält, und nach meinen Rechten lebet, der soll nicht sterben um seines Vaters Missethat willen, sondern leben.

18. Aber sein Vater, der Gewalt und Unrecht geübet, und unter seinem Volk gethan hat, das nicht taugt, siehe, derselbe soll sterben um seiner Missethat willen.

19. So sprechet ihr: Warum soll denn ein Sohn nicht tragen seines Vaters Missethat? Darum, daß er recht und wohl gethan, und alle meine Rechte gehalten und gethan hat, soll er leben.

20. Denn * welche Seele sündiget, die soll sterben. Der † Sohn soll nicht tragen die Missethat des Vaters, und der Vater soll nicht

Digitized by Google

nicht tragen die Missethat des Sohnes; sondern des Gerechten Gerechtigkeit soll über ihm seyn, und des Ungerechten Ungerechtigkeit soll über ihm seyn.
*5Mos.24,16. †4Mos.26,11.

21. Wo sich aber der Gottlose bekehret von allen seinen Sünden, die er gethan hat, und hält alle meine Rechte und thut recht und wohl, so soll er leben, und nicht sterben.

22. Es soll aller seiner Uebertretung, so er begangen hat, * nicht gedacht werden, sondern er soll leben um der Gerechtigkeit willen, die er thut.
*Jes.43,25. 44,22.

23. Meynest du, daß ich * Gefallen habe am Tode des Gottlosen, spricht der HErr HErr, und nicht vielmehr, daß er sich bekehre von seinem Wesen und lebe? *c.33,11. 2Sam.14,14. 2Petr.3,9.

24. Und wo * sich der Gerechte kehret von seiner Gerechtigkeit, und thut Böses, und lebet nach allen Greueln, die ein Gottloser thut; sollte der leben? Ja, aller seiner Gerechtigkeit, die er gethan hat, soll nicht gedacht werden, sondern in seiner Uebertretung und Sünden, die er gethan hat, soll er sterben. *c.3,20.

25. Noch sprecht ihr: Der * HErr handelt nicht recht. So höret nun, ihr vom Hause Israel: Ist es nicht also, daß ich recht habe und ihr unrecht habt?
*c.33,11.20.

26. Denn wenn der Gerechte sich kehret von seiner Gerechtigkeit und thut Böses, so muß er sterben; er muß aber um seiner Bosheit willen, die er gethan hat, sterben.

27. Wiederum, wenn sich der Gottlose kehret von seiner Ungerechtigkeit, die er gethan hat, und thut nun recht und wohl, der wird seine Seele lebendig behalten.

28. Denn weil er siehet und bekehret sich von aller seiner Bosheit, die er gethan hat, so soll er leben, und nicht sterben.

29. Noch sprechen die vom Hause Israel: Der HErr handelt nicht recht. Sollte ich Unrecht haben? Ihr vom Hause Israel habt Unrecht.

30. Darum will ich euch richten, ihr vom Hause Israel, einen Jeglichen nach seinem Wesen, spricht der HErr HErr. * Darum so bekehret euch von aller eurer Uebertretung, auf daß ihr nicht fallen müsset um der Missethat willen. *c.33,11. Jes.55,7.

31. Werfet von euch alle eure Uebertretung, damit ihr übertreten habt, und machet euch ein neues Herz, und neuen Geist. Denn warum willst du also sterben, du Haus Israel?

32. Denn ich habe keinen Gefallen am Tode des Sterbenden, spricht der HErr HErr. Darum bekehret euch, so werdet ihr leben.

Das 19. Capitel.

Klaglied über den Untergang des Königreichs Juda und seiner Fürsten.

1. Du aber mache eine Wehklage über die Fürsten Israels,

2. Und sprich: Warum liegt deine Mutter, die Löwin, unter den Löwinnen, und erziehet ihre Jungen unter den jungen Löwen?

3. Derselben Eins zog sie auf, und ward ein junger Löwe daraus; der gewöhnte sich die Leute zu reißen und fressen.

4. Da das die Heiden von ihm hörten, * fingen sie ihn in ihren Gruben, und führten ihn an Ketten in Egyptenland.
*2Kön.23,33.

5. Da nun die Mutter sahe, daß ihre Hoffnung verloren war, da sie lange gehoffet hatte, nahm sie ein anderes aus ihren Jungen, und machte einen jungen Löwen daraus.

6. Da der unter den Löwinnen wandelte, ward er ein junger Löwe; der gewohnte auch die Leute zu reißen und fressen.

7. Er lernte ihre Wittwen kennen, und verwüstete ihre Städte, daß das Land, und was darinnen ist, vor der Stimme seines Brüllens sich entsetzte.

8. Da legten sich die Heiden aus allen Ländern rings umher, und warfen ein Netz über ihn, und fingen ihn in ihren Gruben,

9. Und stießen ihn gebunden in ein Gatter, und * führten ihn zum Könige zu Babel; und man ließ ihn verwahren, daß seine Stimme nicht mehr gehört würde auf den Bergen Israels. *2Chron.36,6.

10. Deine Mutter war wie * ein Weinstock, gleichwie du, am Wasser gepflanzet; und ihre Frucht und Reben wuchsen von dem großen Wasser, *Ps.80,9.

11. Daß seine Reben so stark wurden, daß sie zu Herrenscepter gut waren, und ward hoch unter den Reben. Und da man sahe, daß er so hoch und viele Reben hatte,

12. Ward

12. Ward er im Grimm zu Boden gerissen und verworfen; der Ostwind verdorrete seine Frucht, und seine starke Reben wurden zerbrochen, daß sie * verdorreten und verbrannt wurden. *c.15,4.

13. Nun aber ist sie gepflanzet in der Wüste, in einem dürren durstigen Lande.

14. Und ist ein Feuer ausgegangen von ihren starken Reben, das verzehret ihre Frucht, daß in ihr kein starker Rebe mehr ist zu eines Herrn Scepter. Das ist ein klägliches und jämmerliches Ding.

Das 20. Capitel.

Strafe der Heucheley und Undankbarkeit.

1. Und es begab sich im siebenten Jahr, am zehnten Tage des fünften Monats, kamen * etliche aus den Aeltesten Israels, den HErrn zu fragen, und setzten sich vor mir nieder. *c.14,1.

2. Da geschah des HErrn Wort zu mir, und sprach:

3. Du Menschenkind, sage den Aeltesten Israels, und sprich zu ihnen: So spricht der HErr HErr: Seyd ihr gekommen, mich zu fragen? So wahr ich lebe, ich will von euch ungefragt seyn, spricht der HErr HErr.

4. Aber willst du sie strafen, du Menschenkind, so magst du sie also strafen. Zeige ihnen an die Greuel ihrer Väter,

5. Und sprich zu ihnen: So spricht der HErr HErr: Zu der Zeit, da Ich Israel erwählte, erhob ich meine Hand zu dem Samen des Hauses Jakobs, und gab mich ihnen zu erkennen in Egyptenland. Ja, * ich erhob meine Hand zu ihnen, und sprach: Ich bin der HErr, euer GOtt. *2Mos.6,8.

6. Ich erhob aber zu derselben Zeit meine Hand, daß ich sie führte aus Egyptenland in ein Land, das ich ihnen versehen hatte, das * mit Milch und Honig fließt, ein edles Land vor allen Ländern. *2Mos.3,8.17.

7. Und sprach zu ihnen: Ein * Jeglicher werfe weg die Greuel vor seinen Augen, und verunreiniget euch nicht an den Götzen Egyptens; denn Ich bin der HErr, euer GOtt. *2Mos.23,24. 34,13.

8. Sie aber waren mir ungehorsam, und wollten mir nicht gehorchen, und warf ihrer keiner weg die Greuel vor seinen Augen, und verließen die Götzen Egyptens nicht. Da gedachte ich meinen Grimm über sie auszuschütten, und allen meinen Zorn über sie gehen zu lassen noch in Egyptenland.

9. Aber ich * ließ es um meines Namens willen, daß er nicht entheiliget würde vor den Heiden, unter denen sie waren und vor denen ich mich ihnen hatte zu erkennen gegeben, daß ich sie aus Egyptenland führen wollte. *c.36,21.22. 4Mos.14,16.

10. Und * da ich sie aus Egyptenland geführet hatte, und in die Wüste gebracht; *2Mos.20,1.

11. Gab ich ihnen meine Gebote, und lehrte sie meine Rechte, * durch welche lebt der Mensch, der sie hält. *3Mos.18,5.

12. Ich gab ihnen auch * meine Sabbathe, zum Zeichen zwischen mir und ihnen, damit sie lernten, daß Ich der HErr sey, der sie heiliget. *2Mos.20,8.

13. Aber das Haus Israel war mir ungehorsam auch in der Wüste; und * lebten nicht nach meinen Geboten und verachteten meine Rechte, durch welche der Mensch lebt, der sie hält, und entheiligten meine Sabbathe sehr. Da gedachte ich meinen Grimm über sie auszuschütten in der Wüste, und sie gar umzubringen. *2Mos.16,27.28.29.

14. Aber ich * ließ es um meines Namens willen, auf daß er nicht entheiliget würde vor den Heiden, vor welchen ich sie hatte ausgeführt. *4Mos.14,15.

15. Und hob * auch meine Hand auf wider sie in der Wüste, daß ich sie nicht wollte bringen in das Land, so ich ihnen gegeben hatte, das mit Milch und Honig fließt, ein edles Land vor allen Ländern. *4Mos.14,12.

16. Darum, daß sie meine Rechte verachtet, und nach meinen Geboten nicht gelebet, und meine Sabbathe entheiliget hatten; denn sie wandelten nach den Götzen ihres Herzens.

17. Aber * mein Auge verschonte ihrer, daß ich sie nicht verderbete, noch gar umbrächte in der Wüste. *c.5,11.

18. Und ich sprach zu ihren Kindern in der Wüste: Ihr sollt nach eurer Väter Geboten nicht leben, und ihre Rechte nicht halten, und an ihren Götzen euch nicht verunreinigen.

19. Denn Ich bin der HErr, euer GOtt; nach meinen Geboten sollt ihr leben, und meine Rechte sollt ihr halten und darnach thun.

20. Und

20. Und meine * Sabbathe sollt ihr heiligen, daß sie seyn ein Zeichen zwischen mir und euch, damit ihr wisset, daß Ich der HErr, euer GOtt bin. *2Mos.20,8.

21. Aber die Kinder waren mir auch ungehorsam, lebten nach meinen Geboten nicht, hielten auch meine Rechte nicht, daß sie darnach thäten, durch welche der Mensch lebet, der sie hält, und entheiligten meine Sabbathe. Da gedachte ich meinen Grimm über sie auszuschütten, und allen meinen Zorn über sie gehen zu lassen in der Wüste.

22. Ich wandte aber meine Hand, und ließ es um meines Namens willen, auf daß er nicht entheiliget würde vor den Heiden, vor welchen ich sie hatte ausgeführet.

23. Ich hob auch meine Hand auf wider sie in der Wüste, *daß ich sie zerstreuete unter die Heiden, und zerstäubete in die Länder; *c.36,19.

24. Darum, daß sie meine Gebote nicht gehalten, und meine Rechte verachtet, und meine Sabbathe entheiliget hatten, und nach den Götzen ihrer Väter sahen.

25. Darum übergab Ich sie in die Lehre, so nicht gut ist, und in Rechte, darinnen sie kein Leben konnten haben.

26. Und verwarf sie mit ihrem Opfer, da *sie alle Erstgeburt durchs Feuer verbrannten, damit ich sie verstörte und sie lernen mußten, daß Ich der HErr sey. *2Chr.33,6.

27. Darum rede, du Menschenkind, mit dem Hause Israel, und sprich zu ihnen: So spricht der HErr HErr: Eure Väter haben mich noch weiter gelästert und getrotzet.

28. Denn da ich sie in das Land gebracht hatte, über welches ich meine Hand aufgehoben hatte, daß ich es ihnen gäbe; wo sie einen hohen Hügel, oder dicken Baum ersahen, daselbst opferten sie ihre Opfer, und brachten dahin ihre feindselige Gaben, und räucherten daselbst ihren süßen Geruch, und gossen daselbst ihre Trankopfer.

29. Ich aber sprach zu ihnen: Was soll doch die Höhe, dahin ihr gehet? Und also heißt sie bis auf diesen Tag die Höhe.

30. Darum sprich zum Hause Israel: So spricht der HErr HErr: Ihr verunreiniget euch in dem Wesen eurer Väter, und treibet Hurerey mit ihren Greueln;

31. Und verunreiniget euch an euren Götzen, welchen ihr eure Gaben opfert und * eure Söhne und Töchter durchs Feuer verbrennet, bis auf den heutigen Tag; und Ich sollte mich euch vom Hause Israel fragen lassen? So wahr Ich lebe, spricht der HErr HErr, ich will von euch ungefragt seyn. *2Kön.16,3. 17,17.

32. Dazu, daß ihr gedenket, wir wollen thun wie die Heiden, und, wie andere Leute in Ländern, Holz und Stein anbeten; das soll euch fehlen.

33. So wahr Ich lebe, spricht der HErr HErr, ich will über euch herrschen mit starker Hand, und ausgestrecktem Arm, und mit ausgeschüttetem Grimm;

34. Und will euch aus den Völkern führen und aus den Ländern, dahin ihr verstreuet seyd, sammlen mit starker Hand, mit ausgestrecktem Arm und mit ausgeschüttetem Grimm;

35. Und will euch bringen in die Wüste der Völker, und daselbst mit euch rechten von Angesicht zu Angesicht.

36. Wie ich mit euren * Vätern in der Wüste bey Egypten gerechtet habe, eben so will ich auch mit euch rechten, spricht der HErr HErr. *4Mos.14,22.23.

37. Ich will euch wohl unter die Ruthe bringen, und euch in die Bande des Bundes zwingen.

38. Und will die Abtrünnige, und so wider mich übertreten, unter euch ausfegen; ja aus dem Lande, da ihr jetzt wohnet, will ich sie führen, und in das Land Israel nicht kommen lassen, daß ihr lernen sollt, Ich sey der HErr.

39. Darum, ihr vom Hause Israel, so spricht der HErr HErr: Weil ihr denn mir ja nicht wollt gehorchen, so fahret hin und diene ein Jeglicher seinen Götzen; aber meinen heiligen Namen laßt hinfort ungeschändet mit euren Opfern und Götzen.

40. Denn so spricht der HErr HErr: Auf meinem heiligen Berge, * auf dem hohen Berge Israels, daselbst wird mir das ganze Haus Israel und Alle, die im Lande sind, dienen; daselbst werden sie mir angenehm seyn, und daselbst will ich eure Hebopfer und Erstlinge eurer Opfer fordern, mit allem, das ihr mir heiliget. *Ps.15,1.

41. Ihr werdet mir angenehm seyn

mit dem süßem Geruch, wenn ich euch aus den Völkern bringen und aus den Ländern sammlen werde, dahin ihr verstreuet seyd; und werde in euch geheiliget werden vor den Heiden.

42. Und ihr werdet erfahren, daß Ich der HErr bin, wenn ich euch in das Land Israel gebracht habe, in das Land, darüber ich meine Hand aufhob, daß ich es euren Vätern gäbe.

43. Daselbst * werdet ihr gedenken an euer Wesen und an alles euer Thun, darinnen ihr verunreiniget seyd, und werdet Mißfallen haben über alle eurer Bosheit, die ihr gethan habt.

*c.16,61. 36,31.32.

44. Und werdet erfahren, daß Ich der HErr bin, wenn ich mit euch thue um meines Namens willen, und nicht nach eurem bösen Wesen und schädlichem Thun, du Haus Israel, spricht der HErr HErr.

Das 21. Capitel.

Schwerdt der Chaldäer wider die Juden und Ammoniter.

45. Und des HErrn Wort geschah zu mir, und sprach:

46. Du Menschenkind, richte dein Angesicht gegen den Südwind zu, und träufe gegen den Mittag, und weissage wider den Wald im Felde gegen Mittag.

47. Und sprich zum Walde gegen Mittag: Höre des HErrn Wort, so spricht der HErr HErr: Siehe, ich will in dir ein * Feuer anzünden, das soll beydes grüne und dürre Bäume verzehren, daß man seine Flamme nicht wird löschen können, sondern es soll verbrannt werden alles, was vom Mittag gegen Mitternacht stehet.

*Jer.17,27. Amos 5,6.

48. Und * alles Fleisch soll sehen, daß Ich es, der HErr, angezündet habe und Niemand löschen möge.

*Jes.40,5.

49. Und ich sprach: Ach HErr HErr, sie sagen von mir: Dieser redet eitel verdeckte Worte.

Cap. 21. v. 1. Und des HErrn Wort geschah zu mir, und sprach:

2. Du Menschenkind, *richte dein Angesicht wider Jerusalem, und träufe wider die Heiligthümer, und weissage wider das Land Israel.

*c.20,46.

3. Und sprich zum Lande Israel: So spricht der HErr HErr: Siehe, ich will an dich, ich will mein Schwerdt aus der Scheide ziehen, und will in dir ausrotten, beydes Gerechte und Ungerechte.

4. Weil ich denn in dir beydes Gerechte und Ungerechte ausrotte, so wird mein Schwerdt aus der Scheide fahren über alles Fleisch, vom Mittag her bis gegen Mitternacht.

5. Und soll alles Fleisch erfahren, daß Ich, der HErr, mein Schwerdt habe aus seiner Scheide gezogen; und soll nicht wieder eingesteckt werden.

6. Und du Menschenkind, sollst seufzen, bis dir die Lenden wehe thun; ja bitterlich sollst du seufzen, daß sie es sehen.

7. Und wenn sie zu dir sagen werden: Warum seufzest du? Sollst du sagen: Um des Geschreyes willen, das da kommt, vor welchem alle Herzen verzagen, und alle Hände sinken, aller Muth fallen, und alle Kniee wie Wasser gehen werden. Siehe, es kommt und wird geschehen, spricht der HErr HErr.

8. Und des HErrn Wort geschah zu mir, und sprach:

9. Du Menschenkind, weissage und sprich: So spricht der HErr: Sprich: *Das Schwerdt, ja das Schwerdt ist geschärft und gefegt.

*c.32,10.20.

10. Es ist geschärft, daß es schlachten soll; es ist gefegt, daß es blinken soll. O wie froh wollten wir seyn, wenn er gleich alle Bäume zu Ruthen machte über die bösen Kinder!

11. Aber er hat ein Schwerdt zu fegen gegeben, daß man es fassen soll; es ist geschärft und gefegt, daß man es dem Todtschläger in die Hand gebe.

12. Schreye und heule, du Menschenkind, denn es geht über mein Volk und über alle Regenten in Israel, die zum Schwerdt samt meinem Volk versammlet sind. Darum schlage auf deine Lenden.

13. Denn er hat sie oft gezüchtiget, *was hat es geholfen? Es will der bösen Kinder Ruthe nicht helfen, spricht der HErr HErr.

*Jes.9,13.

14. Und Du Menschenkind, weissage und schlage deine Hände zusammen. Denn das Schwerdt wird zwiefach, ja dreyfach kommen; ein Würgeschwerdt, ein Schwerdt großer Schlacht, das sie auch treffen wird in den Kammern, da sie hinfliehen.

15. Ich will das Schwerdt lassen klingen, daß

daß die Herzen verzagen und Viele fallen ſollen an allen ihren Thoren. Ach wie glänzet es, und hauet daher zur Schlacht!

16. Und ſprechen: Haue darein, beydes zur Rechten und Linken, was vor dir iſt.

17. Da will ich dann mit meinen Händen darob frohlocken, und meinen Zorn gehen laſſen. *Ich, der HErr, habe es geſagt.

*c.5,17. 30,12.

18. Und des HErrn Wort geſchah zu mir, und ſprach:

19. Du Menſchenkind, mache zwey Wege, durch welche kommen ſoll das Schwerdt des Königs zu Babel; ſie ſollen aber alle beyde aus Einem Lande gehen.

20. Und ſtelle ein Zeichen vorne an den Weg zur Stadt, dahin es weiſen ſoll; und mache den Weg, daß das Schwerdt komme gen Rabbath der Kinder Ammons, und in Juda zu der veſten Stadt Jeruſalem.

21. Denn der König zu Babel wird ſich an die Wegſcheide ſtellen, vorne an den zwey Wegen, daß er ſich wahrſagen laſſe, mit den Pfeilen um das Loos ſchieße, ſeinen Abgott frage, und ſchaue die Leber an.

22. Und die Wahrſagung wird auf die rechte Seite gen Jeruſalem deuten, daß er ſolle Böcke hinan führen laſſen, und Löcher machen, und mit großem Geſchrey ſie überfalle und morde, und daß er Böcke führen ſolle wider die Thore, und da Wall ſchütte und Bollwerk baue.

23. Aber es wird ſie ſolches Wahrſagen falſch dünken, er ſchwöre, wie theuer er will. Er aber wird denken an die Miſſethat, daß er ſie gewinne.

24. Darum ſpricht der HErr HErr alſo: Darum, daß euer gedacht wird um eurer Miſſethat, und euer Ungehorſam offenbar iſt, daß man eure Sünde ſiehet in allem eurem Thun, ja darum, daß euer gedacht wird, werdet ihr mit Gewalt gefangen werden.

25. Und Du Fürſt in Iſrael, der du verdammet und verurtheilet biſt, deß Tag daher kommen wird, wenn die Miſſethat zum Ende gekommen iſt,

26. So ſpricht der HErr HErr: Thue weg den Hut, und hebe ab die Krone. Denn es wird weder der Hut noch die Krone bleiben; ſondern *der ſich erhöhet hat, ſoll geniedriget werden, und der ſich geniedriget hat, ſoll erhöhet werden.

*c.17,24.

27. Ich will die Krone zu nichte, zu nichte, zu nichte machen, bis der komme, der ſie haben ſoll; dem will ich ſie geben.

28. Und Du Menſchenkind, weiſſage und ſprich: So ſpricht der HErr HErr, von den Kindern Ammons und von ihrer Schmach, und ſprich: Das Schwerdt, das Schwerdt iſt gezückt, daß es ſchlachten ſoll; es iſt gefegt, daß es würgen ſoll, und ſoll blinken;

29. Darum, daß du falſche Geſichte dir ſagen läſſeſt, und Lügen weiſſagen; damit du auch übergeben werdeſt unter den erſchlagenen Gottloſen, welchen ihr Tag kam, da die Miſſethat zum Ende gekommen war.

30. Und ob es ſchon wieder in die Scheide geſteckt würde; ſo will ich dich doch richten an dem Ort, da du geſchaffen, und im Lande, da du geboren biſt.

31. Und will meinen Zorn über dich ſchütten, ich will das Feuer meines Grimms über dich aufblaſen; und will dich Leuten, die brennen und verderben können, überantworten.

32. Du mußt dem Feuer zur Speiſe werden und dein Blut muß im Lande vergoſſen werden; und man wird deiner nicht mehr gedenken. Denn Ich, der HErr, habe es geredet.

Das 22. Capitel.

Die Sünden der Juden, eine Urſach ihres Gefängniſſes und anderer Strafen.

1. Und des HErrn Wort geſchah zu mir, und ſprach:

2. Du Menſchenkind, willſt du nicht ſtrafen die mörderiſche Stadt, und ihr anzeigen alle ihre Greuel?

3. Sprich: So ſpricht der HErr HErr: O Stadt, die du der Deinen Blut vergießeſt, auf daß deine Zeit komme, und die du Götzen bey dir machſt, damit du dich verunreinigeſt!

4. Du verſchuldeſt dich an dem Blut, das du vergießeſt, und verunreinigeſt dich an den Götzen, die du machſt; damit bringeſt du deine Tage herzu, und machſt, daß deine Jahre kommen müſſen. Darum will ich dich zum Spott unter den Heiden, und zum Hohn in allen Ländern machen.

5. Beydes in der Nähe und in der Ferne ſollen ſie deiner ſpotten, daß du ein ſchändliches Gerücht haben, und großen Jammer leiden müſſeſt.

Digitized by Google

6. Siehe, die Fürsten in Israel, ein Jeglicher ist mächtig bey dir, Blut zu vergießen.

7. Vater und Mutter verachten sie, den *Fremdlingen thun sie Gewalt und Unrecht, die Wittwen und Waisen schinden sie. *Pf.94,5.6.

8. Du verachtest meine Heiligthümer, und entheiligest meine Sabbathe.

9. Verräther sind in dir, auf daß sie Blut vergießen. Sie essen auf den Bergen, und handeln muthwillig in dir;

10. Sie blößen die Scham der Väter, und nöthigen *die Weiber in ihrer Krankheit; *3Mos.18,7.

11. Und treiben unter einander, *Freund mit Freundes Weibe, Greuel; sie schänden ihre eigene † Schnur mit allem Muthwillen; sie nothzüchtigen ihre eigene Schwestern, ihres Vaters Töchter; *c.33,26. Jer.5,8. †3Mos.18,15.

12. Sie nehmen Geschenke, auf daß sie Blut vergießen; sie * wuchern, und übersetzen einander, und treiben ihren Geiz wider ihren Nächsten, und thun einander Gewalt; und vergessen meiner also, spricht der HErr HErr. *Nehem.5,7.

13. Siehe, ich schlage meine Hände zusammen über den Geiz, den du treibest, und über das Blut, so in dir vergossen ist.

14. Meynest du aber, dein Herz möge es erleiden oder deine Hände ertragen zu der Zeit, wann Ich es mit dir machen werde? *Ich, der HErr, habe es geredet, und will es auch thun, *c.17,21.

15. Und will dich zerstreuen unter die Heiden, und dich verstoßen in die Länder, und will deines Unflaths ein Ende machen.

16. Daß du bey den Heiden mußt verflucht geachtet werden, und erfahren, daß Ich der HErr sey.

17. Und des HErrn Wort geschah zu mir, und sprach:

18. Du Menschenkind, das Haus Israel ist mir zu Schlacken geworden; alles ihr Erz, Zinn, Eisen und Bley ist im Ofen zu Silberschlacken geworden.

19. Darum spricht der HErr HErr also: Weil ihr denn alle Schaum geworden seyd, siehe, so will ich euch allegen Jerusalem zusammen thun.

20. Wie man Silber, Erz, Eisen, Bley und Zinn zusammen thut im Ofen, daß man ein Feuer darunter aufblase und zerschmelze es, also will ich euch auch in meinem Zorn und Grimm zusammen thun, einlegen und schmelzen,

21. Ja ich will euch sammlen, und das Feuer meines Zorns unter euch aufblasen, daß ihr darinnen zerschmelzen müsset.

22. Wie * das Silber zerschmilzt im Ofen, so sollt ihr auch darinnen zerschmelzen und erfahren, daß Ich, der HErr, meinen Grimm über euch ausgeschüttet habe. *Mal.3,3.

23. Und des HErrn Wort geschah zu mir, und sprach:

24. Du Menschenkind, sprich zu ihnen: Du bist ein Land, das nicht zu reinigen ist; wie eins, das nicht beregnet wird zu der Zeit des Zorns.

25. Die Propheten, so darinnen sind, haben sich gerottet, *die Seelen zu fressen, wie ein brüllender Löwe, wenn er raubet; sie reißen Gut und Geld zu sich, und machen der Wittwen viele darinnen. *c.34,8.

26. Ihre *Priester verkehren mein Gesetz freventlich, und entheiligen mein Heiligthum; sie halten unter dem Heiligen und Unheiligen keinen Unterschied, und lehren nicht, was rein oder unrein sey, und warten meiner Sabbathe nicht; und ich werde unter ihnen entheiliget. *Mich.3,11.

27. Ihre *Fürsten sind darinnen wie die reißende Wölfe, Blut zu vergießen und Seelen umzubringen, um ihres Geizes willen. *Mich.3,11. Zeph.3,3.

28. Und ihre * Propheten tünchen sie mit losem Kalk, predigen lose Theidinge, und † weissagen ihnen Lügen, und sagen: So spricht der HErr HErr; so es doch der HErr nicht geredet hat. *c.13,6. †Jer.23,32.

29. Das Volk im Lande übt Gewalt und raubet getrost, und schindet die Armen und Elenden, und thun den Fremdlingen Gewalt und Unrecht.

30. Ich suchte unter ihnen, ob Jemand sich eine Mauer machte und *wider den Riß stände gegen mich für das Land, daß ich es nicht verderbete, aber ich fand keinen. *c.13,5. Jes.64,7.

31. Darum * schüttete ich meinen Zorn über sie, und mit dem Feuer meines Grimms machte ich ihrer ein Ende, und gab ihnen also ihren Verdienst † auf ihren Kopf, spricht der HErr HErr. *c.21,31. †c.16,43.

Das

Das 23. Capitel.

Vergleichung der Königreiche Juda und Israel mit zwey Huren.

1. Und des HErrn Wort geschah zu mir, und sprach:

2. Du Menschenkind, es waren zwey Weiber, Einer Mutter Töchter.

3. Die trieben Hurerey in Egypten in ihrer Jugend; daselbst ließen sie ihre Brüste begreifen und die Zitzen ihrer Jungfrauschaft betasten.

4. Die große heißt Ahala, und ihre Schwester Ahaliba. Und ich nahm sie zur Ehe, und sie * gebaren mir Söhne und Töchter. Und Ahala † heißt Samaria, und Ahaliba Jerusalem *c.16/20. †c.16/46.

5. Ahala trieb Hurerey, da ich sie genommen hatte, und brannte gegen ihre Buhlen, nemlich gegen die * Assyrer, die zu ihr kamen; *c.16/28.

6. Gegen die Fürsten und Herren, die mit Seiden gekleidet waren, und alle junge liebliche Gesellen; nemlich gegen die Reuter und Wagen.

7. Und buhlete mit allen schönen Gesellen in Assyrien, und verunreinigte sich mit allen ihren Götzen, wo sie auf einen entbrannte.

8. Dazu verließ sie auch nicht ihre Hurerey mit Egypten, die bey ihr gelegen waren von ihrer Jugend auf, und die Brüste ihrer Jungfrauschaft betastet, und große Hurerey mit ihr getrieben hatten.

9. Da übergab ich sie in die Hand ihrer Buhlen, den Kindern Assurs, gegen welche sie brannte vor Lust.

10. Die deckten ihre Schaam auf, und nahmen ihre Söhne und Töchter weg; sie aber tödteten sie mit dem Schwerdt. Und es kam aus, daß diese Weiber gestraft wären.

11. Da aber ihre Schwester Ahaliba diß sahe entbrannte sie noch * viel ärger, denn Jene, und trieb der Hurerey mehr, denn ihre Schwester. *c.16/51.

12. Und entbrannte gegen die Kinder Assurs; nemlich die Fürsten und Herren, die zu ihr kamen wohl gekleidet, Reuter und Wagen, und alle junge liebliche Gesellen.

13. Da sahe ich, daß sie alle beyde gleicher Weise verunreinigt waren.

14. Aber diese trieb ihre Hurerey mehr. Denn da sie sahe gemahlte Männer an der Wand in rother Farbe, die Bilder der Chaldäer,

15. Um ihre Lenden gegürtet, und bunte Kogel auf ihren Köpfen, und alle gleich anzusehen wie gewaltige Leute; wie denn die Kinder Babels, und die Chaldäer tragen in ihrem Vaterlande;

16. Entbrannte sie gegen sie, so bald sie ihrer gewahr ward, und schickte Botschaft zu ihnen in Chaldäa.

17. Als nun die Kinder Babels zu ihr kamen, bey ihr zu schlafen nach der Liebe, verunreinigten sie dieselbe mit ihrer Hurerey, und sie verunreinigte sich mit ihnen, daß sie ihrer müde ward.

18. Und da beydes, ihre Hurerey und Schaam, so gar offenbar war, ward ich ihrer auch überdrüßig, wie ich ihrer Schwester auch war müde geworden.

19. Sie aber trieb ihre Hurerey immer mehr, und gedachte an die Zeit ihrer Jugend, da sie in Egyptenland Hurerey getrieben hatte;

20. Und entbrannte gegen ihre Buhlen, welcher * Brunst war wie der Esel und der Hengste Brunst. *Jer.5/8.

21. Und bestelletest deine Unzucht wie in deiner Jugend, da dir in Egypten deine Brüste begriffen, und deine Zitzen betastet wurden.

22. Darum, Ahaliba, so spricht der HErr HErr: Siehe, ich will * deine Buhlen, derer du müde bist geworden, wider dich erwecken und will sie rings umher wider dich bringen; *c.16/37.

23. Nemlich die Kinder Babels und alle Chaldäer mit Hauptleuten, Fürsten und Herren, und alle Assyrer mit ihnen; die schöne junge Mannschaft, alle Fürsten und Herren, Ritter und Edle, und allerley Reuter.

24. Und * werden über dich kommen, gerüstet mit Wagen und Rädern und mit großem Haufen Volks; und werden dich belagern mit Tartschen, Schilden und Helmen um und um. Denen will ich das Recht befehlen, daß sie dich richten sollen nach ihrem Recht. *c.21/22. 2uc.19/43.

25. Ich will meinen Eifer über dich gehen lassen, daß sie unbarmherzig mit dir handeln sollen. Sie sollen dir Nase und Ohren abschneiden, und was übrig bleibt, soll durch das Schwerdt fallen. Sie sollen deine Söhne und Töchter wegnehmen, und das Uebrige mit Feuer verbrennen.

Digitized by Google

26. Sie sollen dir deine Kleider ausziehen, und deinen Schmuck wegnehmen.

27. Also will ich deiner Unzucht, und deiner Hurerey mit Egyptenland ein Ende machen, daß du deine Augen nicht mehr nach ihnen aufheben, und Egypten nicht mehr gedenken sollst.

28. Denn so spricht der HErr HErr: Siehe, ich will dich überantworten denen du feind geworden und derer du müde bist.

29. Die sollen als Feinde mit dir umgehen, und alles nehmen, was du erworben hast, und dich * nackend und bloß lassen, daß deine Schaam aufgedecket werde, samt deiner Unzucht und Hurerey.

*c.16,37.

30. Solches wird dir geschehen um deiner Hurerey willen, so du mit den Heiden getrieben, an welcher Götzen du dich verunreiniget hast.

31. Du bist auf dem Wege deiner Schwester gegangen, darum gebe ich dir auch derselben Kelch in deine Hand.

32. So spricht der HErr HErr: Du mußt den Kelch deiner Schwester trinken, so tief und weit er ist; du sollst zu großem * Spott und Hohn werden, daß es unerträglich seyn wird. *c.22,4.

33. Du mußt * dich des starken Tranks und Jammers voll saufen; denn der Kelch deiner Schwester Samaria ist ein Kelch des Jammers und Traurens.

*Ps.60,5. 75,9. Jes.51,17. Jer.25,15.

34. Denselben mußt du rein austrinken, darnach die Scherben zerwerfen und deine Brüste zerreißen; denn Ich habe es geredet, spricht der HErr HErr.

35. Darum so spricht der HErr HErr: Darum, daß du meiner vergessen und mich hinter * deinen Rücken geworfen hast, so trage auch nun deine Unzucht und deine Hurerey. *Jer.2,27. 32,33.

36. Und der HErr sprach zu mir: Du Menschenkind, willst du Ahala und Ahaliba strafen, so zeige ihnen an ihre Greuel.

37. Wie sie Ehebrecherey getrieben, und Blut vergossen, und die Ehe gebrochen haben mit den Götzen; dazu * ihre Kinder, die sie mir geboren hatten, verbrannten sie denselben zum Opfer.

*c.16,20. Jer.7,31.

38. Ueber das haben sie mir das gethan: Sie haben meine Heiligthümer verunreiniget dazumal, und meine * Sabbathe entheiliget. *2Mos.20,8.

39. Denn da sie ihre Kinder den Götzen geschlachtet hatten, gingen sie desselben Tages in mein Heiligthum, dasselbe zu entheiligen. Siehe, solches haben sie in meinem Hause begangen.

40. Sie haben auch Boten geschickt nach Leuten, die aus fernen Landen kommen sollten; und siehe, da sie kamen, badetest du dich, und schminktest dich, und schmücktest dich mit Geschmeide, ihnen zu Ehren;

41. Und saßest auf einem herrlichen Bette, vor welchem stand ein Tisch zugerichtet; darauf räuchertest du, und opfertest mein Oel darauf.

42. Daselbst erhob sich ein großes Freudengeschrey; und sie gaben den Leuten, so allenthalben aus großem Volk und aus der Wüste gekommen waren, Geschmeide an ihre Arme und schöne Kronen auf ihre Häupter.

43. Ich aber gedachte: Sie ist der Ehebrecherey gewohnt von Alters her, sie kann von der Hurerey nicht lassen.

44. Denn man geht zu dir ein, wie man zu einer Hure eingeht; eben so geht man zu Ahala und Ahaliba, den unzüchtigen Weibern.

45. Darum werden sie die Männer strafen, die das * Recht vollbringen; wie man die Ehebrecherinnen und Blutvergießerinnen strafen soll. Denn sie sind Ehebrecherinnen, und † ihre Hände sind voll Blut. *c.15,38. †Jes.1,15. 59,3.

46. Also spricht der HErr HErr: Führe einen großen Haufen über sie herauf, und gib sie in die * Zerstörung und zum Raub; *Jer.15,13. 17,3.

47. Die sie steinigen, und mit ihren Schwerdtern erstechen, und ihre Söhne und Töchter erwürgen, und ihre Häuser mit Feuer verbrennen.

48. Also * will ich der Unzucht im Lande ein Ende machen, daß sich alle Weiber daran stoßen sollen, und nicht nach solcher Unzucht thun.

49. Und man soll eure Unzucht auf euch legen, und sollt eurer Götzen Sünde tragen, auf daß * ihr erfahret, daß Ich der HErr HErr bin. *c.7,27. 24,6.

Das

Digitized by Google

Das 24. Capitel.

Zerstörung Jerusalems, durch einen siedenden Topf, und schnellen Tod des Weibes Hesekiels abgebildet.

1. Und es geschah das Wort des HErrn zu mir im neunten Jahr am zehnten Tage des zehnten Monats, und sprach:

2. Du Menschenkind, schreibe diesen Tag an, ja eben diesen Tag; denn der König zu Babel hat sich eben an diesem Tage wider Jerusalem gerüstet.

3. Und gieb dem ungehorsamen Volk ein Gleichniß, und sprich zu ihnen: So spricht der HErr HErr: Setze einen Topf zu, setze zu und gieße Wasser darein.

4. Thue die Stücke zusammen darein, die hinein sollen, und die besten Stücke, die Lenden und Schultern, und fülle ihn mit den besten Markstücken.

5. Nimm das Beste von der Heerde und mache ein Feuer darunter, Markstücke zu kochen, und laß es getrost sieden, und die Markstücke darinnen wohl kochen.

6. Darum spricht der HErr HErr: *O der mörderischen Stadt, die ein solcher Topf ist, da das Angebrannte darinnen klebet und nicht abgehen will. Thue ein Stück nach dem andern heraus; und darfst nicht darum loosen, welches erst heraus soll.

7. Denn ihr Blut ist darinnen, das sie auf einen bloßen Felsen und nicht auf die Erde verschüttet hat, da man es doch hätte mit Erde können zuscharren.

8. Und ich habe auch darum sie lassen dasselbe Blut auf einen bloßen Felsen schütten, daß es nicht zugescharret würde, auf daß der Grimm über sie käme, und gerochen würde.

9. Darum spricht der HErr HErr also: O * du mörderische Stadt, welche Ich will zu einem großen Feuer machen.

*Nah.3,1. Hab.2,12.

10. Trage nur viel Holz her, zünde das Feuer an, daß das Fleisch gar werde, und würze es wohl, daß die Markstücke anbrennen.

11. Lege auch den Topf leer auf die Glut, auf daß er heiß werde und sein Erz entbrenne, ob seine Unreinigkeit zerschmelzen, und sein Angebranntes abgehen wollte.

12. Aber das Angebrannte, wie fast es brennet, will nicht abgehen, denn es ist zu sehr angebrannt, es muß im Feuer verschmelzen.

13. Deine Unreinigkeit ist so verhärtet, daß, ob ich dich gleich gerne reinigen wollte, dennoch du nicht willst dich reinigen lassen von deiner Unreinigkeit. Darum kannst du fort nicht wieder rein werden, bis mein * Grimm sich an dir gekühlet habe.

*c.5,13.

14. Ich, *der HErr, habe es geredet, es soll kommen, ich will es thun, und nicht säumen, ich will nicht schonen, noch mich es reuen lassen, sondern sie sollen dich richten, wie du gelebet und gethan hast, spricht der HErr HErr.

*c.23,34.

15. Und des HErrn Wort geschah zu mir, und sprach:

16. Du Menschenkind siehe, ich will dir deiner Augen Lust nehmen durch eine Plage. Aber du sollst nicht klagen noch weinen, noch eine Thräne lassen.

17. Heimlich magst du seufzen, aber keine Todtenklage führen, sondern du sollst deinen Schmuck anlegen, und deine Schuhe anziehen. Du sollst deinen Mund nicht verhüllen, und nicht das Trauerbrod essen.

18. Und da ich des Morgens früh zum Volke redete, starb mir zu Abend mein Weib. Und ich that des andern Morgens, wie mir befohlen war.

19. Und das Volk sprach zu mir: Willst du uns denn nicht anzeigen, was uns das bedeute, das Du thust?

20. Und ich sprach zu ihnen: Der HErr hat mit mir geredet, und gesagt:

21. Sage dem Hause Israel, daß der HErr HErr spricht also: Siehe, Ich will mein Heiligthum, euren höchsten Trost, die Lust eurer Augen und eures Herzens Wunsch, entheiligen; und eure Söhne und Töchter, die ihr verlassen müsset, werden durch das Schwerdt fallen;

22. Und müsset thun, wie ich gethan habe, euren Mund müsset ihr nicht verhüllen, und das Trauerbrod nicht essen;

23. Sondern müsset euren Schmuck auf eurer Haupt setzen, und eure Schuhe anziehen. Ihr werdet nicht klagen noch weinen, sondern über euren Sünden verschmachten, und unter einander seufzen.

24. Und soll also Hesekiel euch ein

*Wunder seyn, daß ihr thun müsset, wie er gethan hat, wenn es nun kommen wird; damit ihr erfahret, daß Ich der HErr HErr bin. *c.12,11.

25. Und Du Menschenkind, zu der Zeit, wenn ich wegnehmen werde von ihnen ihre Macht und Trost, die Lust ihrer Augen und ihres Herzens Wunsch, ihre Söhne und Töchter;

26. Ja, zu derselben Zeit wird * einer, so entronnen ist, zu dir kommen und dirs kund thun. *c.33,21.

27. Zu derselben Zeit wird dein Mund aufgethan werden samt dem, der entronnen ist, daß du reden sollst, und nicht mehr schweigen, denn du mußt ihr Wunder seyn, daß sie erfahren, Ich sey der HErr.

Das 25. Capitel.

Gedrohete Strafe wider die Ammoniter, Moabiter, Edomiter, und Philister.

1. Und des HErrn Wort geschah zu mir, und sprach:

2. Du Menschenkind, richte dein Angesicht gegen die Kinder *Ammons, und weissage wider sie. *Jer.49,1.

3. Und sprich zu den Kindern Ammons: Höret des HErrn HErrn Wort. So spricht der HErr HErr: Darum, daß ihr über mein Heiligthum sprechet: Heah, es ist entheiliget! und über das Land Israel: Es ist verwüstet! und über das Haus Juda: Es ist gefangen weggeführet!

4. Darum siehe, Ich will dich den Kindern gegen Morgen übergeben, daß sie ihre Schlösser darinnen bauen, und ihre Wohnung darinnen machen sollen; sie sollen deine Früchte essen, und deine Milch trinken.

5. Und will Rabbath zum Cameelstall machen, und die Kinder Ammons zur Schafhürde machen; und sollt * erfahren, daß Ich der HErr bin. *c.24,27.

6. Denn so spricht der HErr HErr: Darum, daß du mit deinen Händen geklatschet, und mit den Füßen gescharret, und über das Land Israel von ganzem Herzen so höhnisch dich gefreuet hast;

7. Darum siehe, Ich will meine Hand über dich ausstrecken, und dich den Heiden zur Beute geben, und dich aus den Völkern ausrotten, und aus den Ländern umbringen, und dich vertilgen; *und sollst erfahren, daß Ich der HErr bin. *c.7,27.

8. So spricht der HErr HErr: Darum, daß * Moab und Seir sprechen: Siehe, das Haus Juda ist eben wie alle andere Heiden; *Jes.15,1.

9. Siehe, so will ich Moab zur Seite öffnen in seinen Städten und in seinen Grenzen des edlen Landes, nemlich Beth-Jesimoth, Baal-Meon und Kiriathaim,

10. Den Kindern gegen Morgen, samt den Kindern Ammons, und will sie ihnen zum Erbe geben, daß man der Kinder Ammons nicht mehr gedenken soll unter den Heiden.

11. Und will das Recht gehen lassen über Moab; und sollen erfahren, daß Ich der HErr bin.

12. So spricht der HErr HErr: Darum, daß sich Edom am Hause Juda gerochen hat, und damit sich verschuldet mit ihrem Rächen;

13. Darum spricht der HErr HErr also: Ich will meine Hand ausstrecken über Edom, und will ausrotten von ihm beydes Menschen und Vieh; und will sie wüste machen von Theman bis gen Dedan, und durch das Schwerdt fällen;

14. Und will mich wieder an Edom rächen durch mein Volk Israel, und sollen mit Edom umgehen nach meinem Zorn und Grimm; daß sie meine Rache erfahren sollen, spricht der HErr HErr.

15. So spricht der HErr HErr: Darum, daß * die Philister sich gerochen haben und den alten Haß gebüßet, nach allem ihrem Willen, am Schaden [meines Volks]; *Jer.47,1.

16. Darum spricht der HErr HErr also: Siehe, ich will meine Hand ausstrecken über * die Philister, und die Krieger ausrotten, und will die Uebrigen am Hafen des Meers umbringen; *Jes.14,29. Jer.47,1. Zeph.2,5. Sach.9,5.

17. Und will große Rache an ihnen üben, und mit Grimm sie strafen; *daß sie erfahren sollen, Ich sey der HErr, wenn ich meine Rache an ihnen geübet habe. *c.24,27.

Das 26. Capitel.

Weissagung wider Tyrus.

1. Und es begab sich im eilften Jahr am ersten Tage des ersten Monats, geschah des HErrn Wort zu mir, und sprach:

2. Du Menschenkind, darum, daß *Tyrus spricht über Jerusalem: Heah, die Pfor-

Digitized by Google

Pforten der Völker sind zerbrochen, es ist zu mir gewandt; ich werde nun voll werden, weil sie wüste ist; *Jes.23,1.

3. Darum spricht der HErr HErr also: Siehe, ich will an dich, *Tyrus, und will viel Heiden über dich herauf bringen, gleich wie sich ein Meer erhebt mit seinen Wellen. *Jes.23,1.

4. Die sollen die Mauern zu Tyrus verderben, und ihre Thürme abbrechen; ja ich will auch den Staub vor ihr wegfegen, und will einen bloßen Fels aus ihr machen;

5. Und zu einem Wehrd im Meer, darauf man die Fischgarne ausspannt; denn Ich habe es geredet, spricht der HErr HErr; und sie sollen den Heiden zum Raube werden;

6. Und ihre Töchter, so auf dem Felde liegen, sollen durch das Schwerdt erwürget werden; und * sollen erfahren, daß Ich der HErr bin. *c.25,7.11.17. 33.29.

7. Denn so spricht der HErr HErr: Siehe, ich will über Tyrus kommen lassen Nebucadnezar, den König zu Babel, von Mitternacht her, der ein *König aller Könige ist, mit Rossen, Wagen, Reutern und mit großem Haufen Volks. *Dan.2,37.

8. Der soll deine Töchter, so auf dem Felde liegen, mit dem Schwerdt erwürgen; aber wider dich wird er Bollwerk aufschlagen, und einen Schutt machen, und Schilde wider dich rüsten.

9. Er wird mit Böcken deine Mauern zerstoßen, und deine Thürme mit seinen Waffen umreißen.

10. Der Staub von der Menge seiner Pferde wird dich bedecken, so werden auch deine Mauern erbeben vor dem Getümmel seiner Rosse, Räder, und Reuter, wenn er zu deinen Thoren einziehen wird, wie man pflegt in eine zerrissene Stadt einzuziehen.

11. Er wird mit den Füßen seiner Rosse alle deine Gassen zertreten. Dein Volk wird er mit dem Schwerdt erwürgen, und deine starke Säulen zu Boden reißen.

12. Sie werden dein Gut rauben, und deinen Handel plündern. Deine Mauern werden sie abbrechen, und deine feinen Häuser umreißen; und werden deine Steine, Holz und Staub in das Wasser werfen.

13. Also will ich * mit dem Getöne deines Gesangs ein Ende machen, daß man den Klang deiner Harfen nicht mehr hören soll. *Jer.7,34. 16,9.

14. Und ich will einen bloßen Fels aus dir machen und einen Wehrd, darauf man die Fischgarne aufspannet, daß du nicht mehr gebauet werdest; denn Ich bin der HErr, der solches redet, spricht der HErr HErr.

15. So spricht der HErr HErr wider Tyrus: Was gilts, die Inseln werden erbeben, wenn du so scheuslich zerfallen wirst und deine Verwundeten seufzen werden, so in dir sollen ermordet werden.

16. Alle Fürsten am Meer werden herab von ihren Stühlen sitzen, und ihre Röcke von sich thun, und ihre gestickte Kleider ausziehen, und werden in Trauerkleidern gehen, und auf der Erde sitzen, und werden erschrecken und sich entsetzen deines plötzlichen Falls.

17. Sie werden dich wehklagen, und von dir sagen: Ach! wie bist du so gar wüste geworden, du berühmte Stadt, die du am Meer lagest, und so mächtig warest auf dem Meer samt deinen Einwohnern, daß sich das ganze Land vor dir fürchten mußte?

18. Ach! wie entsetzen sich die Inseln über deinem Fall, ja die Inseln im Meer erschrecken über deinem Untergang.

19. So spricht der HErr HErr: Ich will dich zu einer wüsten Stadt machen, wie andere Städte, da Niemand innen wohnet; und eine große Fluth über dich kommen lassen, daß dich große Wasser bedecken.

20. Und will dich * hinunter stoßen zu denen, die in die Grube fahren, nemlich zu den Todten. Ich will dich unter die Erde hinab stoßen und wie eine ewige Wüste machen mit denen, die in die Grube fahren, auf daß Niemand in dir wohne. Ich will dich, du Zarte, im Lande der Lebendigen machen, *c.28,8. 31,14. 32,18.

21. Ja zum Schrecken will ich dich machen, daß du nichts mehr seyst; und wenn man nach dir fraget, daß man dich ewiglich nimmermehr finden könne, spricht der HErr HErr.

Das 27. Capitel.

Klaglied über die Zerstörung Tyrus.

1. Und des HErrn Wort geschah zu mir, und sprach:

2. Du Menschenkind, *mache eine Wehklage über Tyrus. *Jes.23,1.

3. Und sprich zu Tyrus, die da liegt vor-

ne am Meer, und mit vielen Inseln der Völker handelt: So spricht der HErr HErr: O Tyrus, Du sprichst: Ich bin die* Allerschönste. *Hos.9,13.

4. Deine Grenzen sind mitten im Meer, und deine Bauleute haben dich auf das Allerschönste zugerichtet.

5. Sie haben alles dein Tafelwerk aus Fladdernholz von Sanir gemacht; und die Cedern vom Libanon führen lassen, und deine Mastbäume daraus gemacht;

6. Und deine Ruder von Eichen aus Basan, und deine Bänke von Elfenbein, und die köstlichen Gestühle aus den Inseln Chitim.

7. Dein Segel war von gestickter Seide aus Egypten, daß es dein Panier wäre; und deine Decken von gelber Seide und Purpur, aus den Inseln Elisa.

8. Die von Zidon und Arvad waren deine Ruderknechte, und hattest geschickte Leute zu Tyrus zu schiffen.

9. Die Aeltesten und Klugen von * Gebal mußten deine Schiffe zimmern. Alle Schiffe im Meer und Schiffleute fand man bey dir, die hatten ihre Händel in dir. *1Kön.5,18.

10. Die aus Persien, Lydien und Libyen waren dein Kriegsvolk, die ihren Schild und Helm in dir aufhingen, und haben dich so schön gemacht.

11. Die von Arvad waren unter deinem Heer rings um deine Mauern, und Wächter auf deinen Thürmen; die haben ihre Schilde allenthalben von deinen Mauern herab gehänget, und dich so schön gemacht.

12. Du hast deinen Handel auf dem Meer gehabt, und allerley Waare, Silber, Eisen, Zinn und Bley auf deine Märkte gebracht.

13. Javan, Thubal und Mesech haben mit dir gehandelt, und haben die leibeigene Leute und Erz auf deine Märkte gebracht.

14. Die von Thogarma haben dir Pferde und Wagen, und Maulesel auf deine Märkte gebracht.

15. Die von Dedan sind deine Kaufleute gewesen, und hast allenthalben in den Inseln gehandelt; die haben dir Elfenbein und Ebenholz verkauft.

16. Die Syrer haben bey dir geholet deine Arbeit, was du gemacht hast; und Rubin, Purpur, Tapet, Seide und Sammet und Crystallen auf deine Märkte gebracht.

17. Juda und das Land Israel haben auch mit dir gehandelt; und haben dir Weizen von Minnith und Balsam, und Honig, und Oel, und Mastich auf deine Märkte gebracht.

18. Dazu hat auch Damascus bey dir geholet deine Arbeit und allerley Waare, um starken Wein und köstliche Wolle.

19. Dan und Javan und Mehusal haben auch auf deine Märkte gebracht Eisenwerk, Casia und Kalmus, daß du damit handeltest.

20. Dedan hat mit dir gehandelt mit Decken, darauf man sitzet.

21. Arabien und alle Fürsten von* Kedar haben mit dir gehandelt mit Schafen, Widdern und Böcken. *1Mos.25,13.

22. Die Kaufleute aus Saba und Raema haben mit dir gehandelt, und allerley köstliche Specerey, und Edelstein, und Gold auf deine Märkte gebracht.

23. Haran und Canne und Eden, samt den Kaufleuten aus Seba, Assur und Kilmad, sind auch deine Kaufleute gewesen.

24. Die haben alle mit dir gehandelt mit köstlichem Gewand, mit seidenen und gestickten Tüchern, welche sie in köstlichen Kasten, von Cedern gemacht und wohl verwahrt, auf deine Märkte geführet haben.

25. Aber die Meerschiffe sind die vornehmsten auf deinen Märkten gewesen. Also bist du sehr reich und prächtig geworden mitten im Meer.

26. Und deine Schiffleute haben dir auf großen Wassern zugeführet. Aber ein Ostwind wird dich mitten auf dem Meer zerbrechen;

27. Also, daß deine Waare, Kaufleute, Händler, Fergen, Schiffherren und die, so die Schiffe machen, und deine Handthierer, und alle deine Kriegsleute, und alles Volk in dir, mitten auf dem Meer umkommen werden zur Zeit, wenn du untergehest;

28. Daß auch die Anfurten erbeben werden vor dem Geschrey deiner Schiffherren.

29. Und Alle, die an den Rudern ziehen, samt den Schiffsknechten und Meistern, werden aus den Schiffen an das Land treten,

30. *Und laut über dich schreyen, bitterlich klagen; und werden Staub auf ihre Häupter werfen, und sich in der Asche wälzen. *Offenb.18,9.19.

31. Sie werden sich * kahl bescheeren

über

über dir, und Säcke um sich gürten, und von Herzen bitterlich um dich weinen und trauren. *Jer.48,37.

32. Es werden auch ihre Kinder dich klagen: Ach! wer ist jemals auf dem Meer so still geworden, wie du, Tyrus?

33. Da du deinen Handel auf dem Meer triebest, da machtest du viele Länder reich; ja mit der Menge deiner Waare und deiner Kaufmannschaft machtest du reich die Könige auf Erden.

34. Nun aber bist du vom Meer in die rechte tiefe Wasser gestürzt, daß dein Handel und alles dein Volk in dir umgekommen ist.

35. Alle, die in Inseln wohnen, erschrecken über dir, und ihre Könige entsetzen sich, und sehen jämmerlich.

36. Die Kaufleute in Ländern pfeifen dich an, daß du so * plötzlich untergegangen bist, und nicht mehr aufkommen kannst. *c.28,19.Offenb.18,17.19.

Das 28. Capitel.

Vom Untergang des Königs zu Tyrus, und der Zidonier. Erlösung des Volks GOttes.

1. Und des HErrn Wort geschah zu mir, und sprach:

2. Du Menschenkind, sage dem Fürsten zu Tyrus: So spricht der HErr HErr: Darum, daß * sich dein Herz erhebt und spricht: Ich bin GOtt, ich sitze im Thron GOttes, mitten auf dem Meer; so du doch ein Mensch und nicht GOtt bist; noch erhebt sich dein Herz, als ein Herz GOttes. *Dan.5,20. Ap.Gesch.12,23.

3. Siehe, du hältst dich für klüger, denn Daniel, daß dir nichts verborgen sey;

4. Und habest durch deine Klugheit und Verstand solche Macht zuwege gebracht, und Schätze von Gold und Silber gesammlet;

5. Und habest durch deine große Weisheit und Handthierung so große Macht überkommen; davon bist du so stolz geworden, daß du so mächtig bist.

6. Darum spricht der HErr HErr also: Weil sich denn dein Herz erhebt, als ein Herz GOttes;

7. Darum siehe, ich will Fremde über dich schicken, nemlich die Tyrannen der Heiden; die sollen ihr Schwerdt zucken über deine schöne Weisheit, und deine große Ehre zu Schanden machen.

8. Sie sollen dich hinunter in die Grube stoßen, daß du mitten auf dem Meer sterbest, wie die Erschlagenen.

9. Was gilt es, ob du dann vor deinem Todtschläger werdest sagen: Ich bin GOtt; so du doch nicht GOtt, sondern ein Mensch, und in deiner Todtschläger Hand bist?

10. Du sollst sterben wie die Unbeschnittenen, von der Hand der Fremden, denn ich habe es geredet, spricht der HErr HErr

11. Und des HErrn Wort geschah zu mir, und sprach:

12. Du Menschenkind * mache eine Wehklage über den König zu Tyrus und sprich von ihm: So spricht der HErr HErr: Du bist ein reinliches Siegel voller Weisheit, und aus der Maaßen schön. *c.27,2.

13. Du bist im Lustgarten GOttes, und mit allerley Edelgesteinen geschmückt, nemlich mit * Sarder, Topaser, Demanten, Türkis, Onychen, Jaspis, Sapphir, Amethyst, Smaragden und Gold. Am Tage da du geschaffen wurdest, mußten da bereit seyn bey dir dein Paukenwerk und Pfeifen. *2Mos.28,17.

14. Du bist wie ein Cherub, der sich weit ausbreitet und decket; und ich habe dich auf den heiligen Berg GOttes gesetzt, daß du unter den feurigen Steinen wandelst.

15. Und warest ohne Wandel in deinem Thun des Tages, da du geschaffen warest, so lange, bis sich deine Missethat gefunden hat.

16. Denn du bist inwendig voll Frevel geworden vor deiner großen Handthierung, und hast dich versündiget. Darum will ich dich entheiligen von dem Berge GOttes, und will dich ausgebreiteten Cherub aus den feurigen Steinen verstoßen.

17. Und weil sich dein Herz erhebt, daß du so schön bist, und hast dich deine Klugheit lassen betrügen in deiner Pracht, darum will ich dich zu Boden stürzen, und ein Schauspiel aus dir machen vor den Königen.

18. Denn du hast dein Heiligthum verderbet mit deiner großen Missethat und unrechtem Handel. Darum will ich ein Feuer aus dir angehen lassen, das dich soll verzehren; und will dich zu Asche machen auf der Erde, daß alle Welt zusehen soll.

19. Alle, die dich kennen unter den Heiden, werden sich über dir entsetzen, daß du * so plötzlich bist untergegangen, und nimmermehr aufkommen kannst. *c.27,36

20. Und

Digitized by Google

20. Und des HErrn Wort geschah zu mir, und sprach:

21. Du Menschenkind, richte dein Angesicht wider * Zidon und weissage wider sie. *Jes.23,2.12.

22. Und sprich: So spricht der HErr HErr: Siehe, ich will an dich, Zidon, und * will an dir Ehre einlegen, daß man erfahren soll, daß Ich der HErr bin, wenn ich das Recht über sie gehen lasse und an ihr erzeige, daß ich heilig sey. *2Mos.14,18.

23. Und ich will Pestilenz und Blutvergießen unter sie schicken auf ihren Gassen, und sollen tödtlich verwundet darinnen fallen durch das Schwerdt, welches allenthalben über sie gehen wird; und sollen erfahren, daß Ich der HErr bin.

24. Und soll forthin allenthalben um das Haus Israel, da ihre Feinde sind, kein Dorn, der da sticht, noch Stachel, der da wehe thut, bleiben; daß sie erfahren sollen, daß Ich der HErr HErr bin.

25. So spricht der HErr HErr: Wenn ich das Haus Israel wieder versammlen werde von den Völkern, dahin sie zerstreuet sind, so will ich vor den Heiden an ihnen erzeigen, daß ich heilig bin. Und sie sollen wohnen in ihrem Lande, das ich meinem Knechte Jakob gegeben habe;

26. Und sollen sicher darinnen wohnen, und Häuser bauen, und Weinberge pflanzen; ja sicher sollen sie wohnen, wenn ich das Recht gehen lasse über alle ihre Feinde um und um; und sollen erfahren, daß Ich der HErr, ihr GOtt, bin.

Das 29. Capitel.

Weissagung über das Königreich Egypten.

1. Im zehnten Jahr, am zehnten Tage des zwölften Monats geschah des HErrn Wort zu mir, und sprach:

2. Du Menschenkind, richte dein Angesicht wider Pharao, den König in Egypten, und weissage wider ihn, und wider ganz Egyptenland.

3. Predige und sprich: So spricht der HErr HErr: Siehe, ich will an dich, Pharao, du König in Egypten, du * großer Drache, der du in deinem Wasser liegest, und sprichst: Der Strom ist mein, und Ich habe ihn mir gemacht. *c.32,2.

4. Aber ich will dir ein * Gebiß ins Maul legen, und die Fische in deinen Wassern an deine Schuppen hängen; und will dich aus deinem Strom heraus ziehen samt allen Fischen in deinen Wassern, die an deinen Schuppen hangen. *c.38,4. 2Kön.19,28.

5. Ich will dich mit den Fischen aus deinen Wassern in die Wüste wegwerfen; du wirst auf das Land fallen, und nicht wieder aufgelesen noch gesammlet werden, sondern * den Thieren auf dem Lande, und den Vögeln des Himmels zum Aas werden. *c.32,4.

6. Und Alle, die in Egypten wohnen, sollen erfahren, daß Ich der HErr bin; darum, daß sie dem Hause Israel ein * Rohrstab gewesen sind, *2Kön.18,21. Jes.36,6.

7. Welcher, wenn sie ihn in die Hand fasseten, so brach er und stach sie durch die Seiten; wenn sie sich aber darauf lehneten, so zerbrach er und stach sie in die Lenden.

8. Darum spricht der HErr HErr also: Siehe, ich will das Schwerdt über dich kommen lassen, und beydes Leute und Vieh in dir ausrotten.

9. Und Egyptenland soll zur Wüste und öde werden, und * sollen erfahren, daß Ich der HErr sey, darum, daß er spricht, der Wasserstrom ist mein, und Ich bin es, der es thut. *c.28,22.

10. Darum siehe, ich will an dich und an deine Wasserströme, und will Egyptenland wüste und öde machen von dem Thurm zu Siene an, bis an die Grenze des Mohrenlandes.

11. Daß weder Vieh noch Leute darinnen gehen, oder da wohnen sollen vierzig Jahre lang.

12. Denn ich will Egyptenland wüste machen, und will ihre wüste Grenze und ihre Städte wüste liegen lassen, wie andere wüste Städte, vierzig Jahre lang; und will die Egypter zerstreuen unter die Heiden, und in die Länder will ich sie verjagen.

13. Doch, so spricht der HErr HErr: Wenn die vierzig Jahre aus seyn werden, will ich die Egypter wieder sammlen aus den Völkern, darunter sie zerstreuet sollen werden;

14. Und will das Gefängniß Egyptens wenden, und sie wiederum ins Land Pathros bringen, welches ihr Vaterland ist; und sollen daselbst ein kleines Königreich seyn.

15. Denn sie sollen klein seyn gegen andere Königreiche, und nicht mehr herrschen über die Heiden; und ich will sie gering

ring machen, daß sie nicht mehr über die Heiden herrschen sollen.

16. Daß sich das Haus Israel nicht mehr auf sie verlasse und sich damit versündige, wenn sie sich an sie hängen; und sollen * erfahren, daß Ich der HErr HErr bin. *c.26,6.

17. Und es begab sich im sieben und zwanzigsten Jahr, am ersten Tage des ersten Monats, geschah des HErrn Wort zu mir, und sprach:

18. Du Menschenkind, Nebucad Nezar, der König zu Babel, hat sein Heer mit großer Mühe vor Tyrus geführet, daß alle Häupter kahl, und alle Seiten berauft waren; und ist doch weder ihm noch seinem Heer seine Arbeit vor Tyrus belohnet worden.

19. Darum spricht der HErr HErr also: Siehe, ich will Nebucad Nezar, dem Könige zu Babel, Egyptenland geben, daß er alles ihr Gut wegnehmen, und sie berauben und plündern soll, daß er seinem Heer den Sold gebe.

20. Aber das Land Egypten will ich ihm geben für seine Arbeit, die er daran gethan hat; denn sie haben mir gedienet, spricht der HErr HErr.

21. Zu derselben Zeit will ich das Horn des Hauses Israel wachsen lassen, und will deinen Mund unter ihnen aufthun, daß sie erfahren, daß Ich der HErr bin.

Das 30. Capitel.

Weissagung wider Egyptenland, und den König Pharao.

1. Und des HErrn Wort geschah zu mir, und sprach:

2. Du Menschenkind, weissage und sprich: So spricht der HErr HErr: Heulet [und sprechet]: O weh des Tages!

3. Denn der * Tag ist nahe, ja des HErrn Tag ist nahe, ein finsterer Tag; die Zeit ist da, daß die Heiden kommen sollen. *Joel 2,1.

4. Und das Schwerdt soll * über Egypten kommen, und Mohrenland muß erschrecken, wenn die Erschlagenen in Egypten fallen werden, und ihr Volk weggeführet, und ihre Grundveste umgerissen werden. *c.29,7. Jes.19,1. Jer.46,2.

5. Mohrenland und Libyen und Lydien, mit allerley Pöbel, und Chub, und die aus dem Lande des Bundes sind, sollen samt ihnen durchs Schwerdt fallen.

6. So spricht der HErr: Die Schutzherren Egyptens müssen fallen, und die Hoffart ihrer Macht muß herunter; von dem Thurm zu Siene an sollen sie durchs Schwerdt fallen, spricht der HErr HErr.

7. Und sollen, wie ihre wüste Grenze, wüste werden, und ihre Städte unter andern wüsten Städten wüste liegen.

8. Daß sie * erfahren, daß Ich der HErr sey, wenn ich ein Feuer in Egypten mache, daß Alle, die ihnen helfen, zerstöret werden. *c.29,16.

9. Zu derselben Zeit werden Boten von mir ausziehen in Schiffen, * Mohrenland zu schrecken, das jetzt so sicher ist; und wird ein Schrecken unter ihnen seyn, gleichwie es Egypten ging, da ihre Zeit kam; denn siehe, es kommt gewißlich. *Jes.20,3.

10. So spricht der HErr HErr: Ich will die Menge in Egypten wegräumen durch Nebucad Nezar, den König zu Babel.

11. Denn er, und sein Volk mit ihm, samt den Tyrannen der Heiden, sind herzu gebracht, das Land zu verderben; und werden ihre * Schwerdter ausziehen wider Egypten, daß das Land allenthalben voll Erschlagener liege. *Jer.44,13.

12. Und ich will die Wasserströme trocken machen, und das Land bösen Leuten verkaufen, und will das Land, und was darinnen ist, durch Fremde verwüsten. Ich, * der HErr, habe es geredet. *c.5,17. 21,17.

13. So spricht der HErr HErr: Ich will die * Götzen zu Noph ausrotten, und die Abgötter vertilgen, und Egypten soll keinen Fürsten mehr haben, und will ein Schrecken in Egyptenland schicken. *Sach.13,2.

14. Ich will Pathros wüste machen, und ein Feuer zu Zoan anzünden, und das Recht über No gehen lassen.

15. Und will meinen Grimm ausschütten über Sin, welche ist eine Vestung Egyptens; und will die Menge zu No ausrotten.

16. Ich will ein Feuer in Egypten anzünden, und Sin soll angst und bange werden; und No soll zerrissen, und Noph täglich geängstet werden.

17. Die junge Mannschaft zu On und Bubasto sollen durchs Schwerdt fallen, und die Weiber gefangen weggeführet werden.

18. Tach-

Digitized by

18. Tachpanhes wird einen finstern Tag haben, wenn ich das Joch Egyptens schlagen werde, daß die Hoffart ihrer Macht darinnen ein Ende habe; sie wird mit Wolken bedeckt werden, und ihre Töchter werden gefangen weggeführet werden.

19. Und ich will das Recht über Egypten gehen lassen, daß sie erfahren, daß Ich der HErr sey.

20. Und es begab sich im elften Jahr, am siebenten Tage des ersten Monats, geschah des HErrn Wort zu mir, und sprach:

21. Du Menschenkind, ich will den Arm Pharaos, des Königs in Egypten, zerbrechen; und siehe, er soll nicht verbunden werden, daß er heilen möge, noch mit Binden zugebunden werden, daß er stark werde und ein Schwerdt fassen könne.

22. Darum spricht der HErr HErr also: Siehe, ich will an Pharao, den König in Egypten, und will seine Arme zerbrechen, beydes den starken und den schwachen, daß ihm das Schwerdt aus seiner Hand entfallen muß.

23. Und will die Egypter unter die Heiden zerstreuen, und in die Länder verjagen.

24. Aber die Arme des Königs zu Babel will ich stärken und ihm mein Schwerdt in seine Hand geben; und will die Arme Pharaos zerbrechen, daß er vor ihm winseln soll, wie ein tödtlich Verwundeter.

25. Ja, ich will die Arme des Königs zu Babel stärken, daß die Arme Pharaos dahin fallen, auf daß sie erfahren, daß Ich der HErr sey, wenn ich mein Schwerdt dem Könige zu Babel in die Hand gebe, daß er es über Egyptenland zücke;

26. Und ich die * Egypter unter die Heiden zerstreue, und in die Länder verjage, daß sie erfahren, daß Ich der HErr bin. *c.29,6.

Das 31. Capitel.

Die Weissagung gegen Egypten wird bekräftiget.

1. Und es begab sich im elften Jahr, am ersten Tage des dritten Monats, geschah des HErrn Wort zu mir, und sprach:

2. Du Menschenkind, sage zu Pharao, dem Könige in Egypten, und zu allem seinem Volk: Wem meynest du denn, daß du gleich seyst in deiner Herrlichkeit?

3. Siehe, Assur war wie ein Cedernbaum auf dem Libanon, von schönen Aesten, und dick von Laub und sehr hoch, daß sein Wipfel hoch stand unter großen dicken Zweigen.

4. Die Wasser machten, daß er groß ward, und die Tiefe, daß er hoch wuchs. Seine Ströme gingen rings um seinen Stamm her, und seine Bäche zu allen Bäumen im Felde.

5. Darum ist er höher geworden, denn alle Bäume im Felde, und krigte viele Aeste, und lange Zweige; denn er hatte Wasser genug sich auszubreiten.

6. Alle Vögel des Himmels nisteten auf seinen Aesten, und alle Thiere im Felde hatten Junge unter seinen Zweigen; und unter seinem Schatten wohneten alle große Völker.

7. Er hatte schöne große und lange Aeste, denn seine Wurzeln hatten viel Wasser.

8. Und war ihm kein Cedernbaum gleich in GOttes Garten, und die Tannenbäume waren seinen Aesten nicht zu gleichen, und die Castanienbäume waren nichts gegen seine Zweige. Ja er war so schön, als kein Baum im Garten GOttes.

9. Ich habe ihn so schön gemacht, daß er so viel Aeste krigte, daß ihn alle lustige Bäume im Garten GOttes neideten.

10. Darum spricht der HErr HErr also: Weil er so hoch geworden ist, daß sein Wipfel stand unter großen hohen dicken Zweigen, und sein Herz sich erhob, daß er so hoch war;

11. Darum gab ich ihn dem Mächtigsten unter den Heiden in die Hände, der mit ihm umginge und ihn vertriebe, wie er verdienet hatte mit seinem gottlosen Wesen;

12. Daß Fremde ihn ausrotten sollten, nemlich die Tyrannen der Heiden, und ihn zerstreuen; und seine Aeste auf den Bergen, und in allen Thälern liegen mußten, und seine Zweige zerbrachen an allen Bächen im Lande; daß alle Völker auf Erden von seinem Schatten wegziehen mußten, und ihn verlassen.

13. Und alle Vögel des Himmels auf seinem umgefallenen Stamm saßen, und alle Thiere im Felde legten sich auf seine Aeste.

14. Auf daß sich forthin kein Baum am Wasser seiner Höhe erhebe, daß sein Wipfel unter großen dicken Zweigen stehe; und kein Baum am Wasser sich erhebe über die andern; denn sie müssen alle unter die Erde,

Digitized by Google

de, und dem Tode übergeben werden, wie andere Menschen, die in die Grube fahren.

15. So spricht der HErr HErr: Zu der Zeit, da er hinunter in die Hölle fuhr, da machte ich ein Trauren, daß ihn die Tiefe bedeckte, und seine Ströme still stehen mußten, und die großen Wasser nicht laufen konnten; und machte, daß der Libanon um ihn trauerte und alle Feldbäume verdorreten über ihn.

16. Ich erschreckte die Heiden, da sie ihn hörten fallen, da ich ihn hinunter stieß zur Hölle mit denen, so in die Grube fahren. Und alle lustige Bäume unter der Erde, die edelsten und besten auf dem Libanon, und alle die am Wasser gestanden waren, gönneten es ihm wohl.

17. Denn sie mußten auch mit ihm hinunter zu der Hölle, zu den Erschlagenen mit dem Schwerdt, weil sie unter dem Schatten seines Arms gewohnet hatten unter den Heiden.

18. Wie groß meynst du denn, daß du [Pharao] seyst mit deiner Pracht und Herrlichkeit unter den lustigen Bäumen? *Denn du mußt mit den lustigen Bäumen unter die Erde hinab fahren, und unter den Unbeschnittenen liegen, so mit dem Schwerdt erschlagen sind. Also soll es Pharao gehen samt allem seinem Volk, spricht der HErr HErr. *Pf.82,7.

Das 32. Capitel.

Wehklage über Egypten.

1. Und es begab sich im zwölften Jahr, am ersten Tage des zwölften Monats, geschah des HErrn Wort zu mir, und sprach:

2. Du Menschenkind, * mache eine Wehklage über Pharao, den König zu Egypten, und sprich zu ihm: Du bist gleichwie ein Löwe unter den Heiden, und wie ein Meerdrache, und springest in deinen Strömen, und trübest das Wasser mit deinen Füßen, und machst seine Ströme glum. *c.27,2.

3. So spricht der HErr HErr: Ich *will mein Netz über dich auswerfen, durch einen großen Haufen Volks, die dich sollen in mein Garn jagen; *c.12,13. 17,20.

4. Und will dich auf das Land ziehen, und aufs Feld werfen, daß alle Vögel des Himmels auf dir sitzen sollen, und alle Thiere auf Erden von dir satt werden. *c.29,5.

5. Und will dein Aas auf die Berge werfen, und mit deiner Höhe die Thäler ausfüllen.

6. Das Land, darinnen du schwimmest, will ich von deinem Blut roth machen bis an die Berge hinan, daß die Bäche von dir voll werden.

7. Und wenn du nun gar dahin bist; so will ich * den Himmel verhüllen, und seine Sterne verfinstern, und die Sonne mit Wolken überziehen, und der Mond soll nicht scheinen. *Jes.13,10.

8. Alle Lichter am Himmel will ich über dir lassen dunkel werden, und will eine Finsterniß in deinem Lande machen, spricht der HErr HErr.

9. Dazu will ich vieler Völker Herz erschreckt machen, wenn ich die Heiden deine Plage erfahren lasse, und viele Länder, die du nicht kennest.

10. Viele Völker sollen sich über dir entsetzen und ihren Königen soll vor dir grauen, wenn ich mein Schwerdt wider sie blinken lasse; und sollen plötzlich erschrecken, daß ihnen das * Herz entfallen wird über deinem Fall. *1Mos.42,28.

11. Denn so spricht der HErr HErr: Das Schwerdt des Königs zu Babel soll dich treffen.

12. Und ich will dein Volk fällen durch das Schwerdt der Helden, und durch allerley Tyrannen der Heiden; die sollen die Herrlichkeit Egyptens verheeren, daß alles ihr Volk vertilget werde.

13. Und ich will alle ihre Thiere umbringen an den großen Wassern, daß sie keines Menschen Fuß, und keines Thiers Klauen trübe machen soll.

14. Alsdann will ich ihre Wasser lauter machen, daß ihre Ströme fließen wie Oel, spricht der HErr HErr;

15. Wenn ich das Land Egypten verwüstet und alles, was im Lande ist, öde gemacht, und Alle, so darinnen wohnen, erschlagen habe; daß * sie erfahren, daß Ich der HErr sey. *c.30,8. 33,29.

16. Das wird der Jammer seyn, den man wohl mag klagen; ja viele Töchter der Heiden werden solche Klage führen über Egypten und alles ihr Volk wird man klagen, spricht der HErr HErr.

17. Und im zwölften Jahr, am funf-

zehn-

zehnten Tage desselben Monats, geschah des HErrn Wort zu mir, und sprach:

18. Du Menschenkind, beweine das Volk in Egypten, und stoße es mit den Töchtern der starken Heiden hinab unter die Erde * zu denen, die in die Grube fahren. *c.26,20. 31,16.

19. Wo * ist nun deine Wohllust? Hinunter, und lege dich zu den Unbeschnittenen. *Jes.14,11.

20. Sie werden fallen unter den Erschlagenen mit * dem Schwerdt. Das †Schwerdt ist schon gefaßt und gezückt über ihr ganzes Volk. *Offenb.19,21. †c.21,9.

21. Davon werden sagen in der Hölle die starken Helden mit ihren Gehülfen, die alle hinunter gefahren sind, und liegen da unter den Unbeschnittenen und Erschlagenen vom Schwerdt.

22. Daselbst liegt Assur mit allem seinem Volk umher begraben, die alle erschlagen und durchs Schwerdt gefallen sind.

23. Ihre Gräber sind tief in der Grube, und sein Volk liegt allenthalben umher begraben, die alle erschlagen und durchs Schwerdt gefallen sind; da sich die ganze Welt vor fürchtete.

24. Da liegt auch Elam mit allem seinem Haufen umher begraben, die alle erschlagen und durchs Schwerdt gefallen sind, und hinunter gefahren als die Unbeschnittenen unter die Erde, davor sich auch alle Welt fürchtete; und müssen ihre Schande tragen mit denen, die in die Grube fahren.

25. Man hat sie unter die Erschlagenen gelegt, samt allem ihrem Haufen, und liegen umher begraben; und sind Alle, wie die Unbeschnittene und die Erschlagene vom Schwerdt, vor denen sich auch alle Welt fürchten mußte; und müssen ihre Schande tragen mit denen, die in die Grube fahren, und unter den Erschlagenen bleiben.

26. Da liegt Mesech und Thubal mit allem ihrem Haufen umher begraben, die alle unbeschnitten und mit dem Schwerdt erschlagen sind, vor denen sich auch die ganze Welt fürchten mußte;

27. Und alle andere Helden, die unter den Unbeschnittenen gefallen sind, und mit ihrer Kriegswehre zur Hölle gefahren, und ihre Schwerdter unter ihre Häupter haben müssen legen, und ihre Missethat über ihre Gebeine gekommen ist, die doch auch gefürchtete Helden waren in der ganzen Welt; also müssen sie liegen.

28. So mußt Du freylich auch unter den Unbeschnittenen zerschmettert werden, und unter denen, die mit dem Schwerdt erschlagen sind, liegen.

29. Da liegt Edom mit seinen Königen und allen seinen Fürsten unter den Erschlagenen mit dem Schwerdt, und unter den Unbeschnittenen, samt Andern, so in die Grube fahren, die doch mächtig gewesen sind.

30. Ja es müssen alle Fürsten von Mitternacht dahin, und alle Zidonier, die mit den Erschlagenen hinab gefahren sind, und ihre schreckliche Gewalt ist zu Schanden geworden; und müssen liegen unter den Unbeschnittenen und denen, so mit dem Schwerdt erschlagen sind, und ihre Schande tragen samt denen, die in die Grube fahren.

31. Diese wird Pharao sehen, und *sich trösten mit allem seinem Volk, die unter ihm mit dem Schwerdt erschlagen sind, und mit seinem ganzen Heer, spricht der HErr HErr. *Jes.14,10.

32. Denn es soll sich auch einmal alle Welt vor mir fürchten, daß Pharao und alle seine Menge soll liegen unter den Unbeschnittenen und mit dem Schwerdt Erschlagenen, spricht der HErr HErr.

Das 33. Capitel.

Vom Amt der geistlichen Wächter.

1. Und des HErrn Wort geschah zu mir, und sprach:

2. Du Menschenkind, predige wider dein Volk und sprich zu ihnen: Wenn ich ein Schwerdt über das Land führen würde, und das Volk im Lande nähme Einen Mann unter ihnen, und machten ihn zu ihrem * Wächter; *Jes.62,6. Ebr.13,17.

3. Und er sähe das Schwerdt kommen über das Land, und bliese die Trompete, und warnete das Volk;

4. Wer nun der Trompete Hall hörete, und wollte sich nicht warnen lassen, und das Schwerdt käme, und nähme ihn weg, desselben Blut sey auf seinem Kopf.

5. Denn er hat der Trompete Hall gehöret, und hat sich dennoch nicht warnen lassen, darum sey sein Blut auf ihm. Wer sich aber warnen läßt, der wird sein Leben davon bringen.

6. Wo-

Digitized by Google

6. Wo aber der Wächter sähe das Schwerdt kommen, und die Trompete nicht bliese, noch sein Volk warnete, und das Schwerdt käme, und nähme Etliche weg; dieselben würden wohl um ihrer Sünde willen weggenommen, aber ihr Blut will ich von des Wächters Hand fordern.

7. Und nun, du Menschenkind, ich habe *dich zu einem Wächter gesetzt über das Haus Israel, wenn du etwas aus meinem Munde höreſt, daß du sie von meinet wegen warnen sollst. *c.3,17.

8. Wenn ich nun zu dem Gottlosen sage: Du Gottloser mußt des Todes sterben; und du sagst ihm solches nicht, daß sich der Gottlose warnen lasse vor seinem Wesen, so wird wohl der Gottlose um seines gottlosen Wesens willen sterben, aber sein Blut will ich von deiner Hand fordern.

9. Warnest Du aber den Gottlosen vor seinem Wesen, daß er sich davon bekehre, und er sich nicht will von seinem Wesen bekehren, so wird er um seiner Sünde willen sterben; und Du hast deine Seele errettet.

10. Darum, du Menschenkind, sage dem Hause Israel: Ihr sprechet also: Unsere Sünden und Missethat liegen auf uns, daß wir darunter vergehen; wie können wir denn leben?

11. So sprich zu ihnen: So wahr als Ich lebe, spricht der HErr HErr, *Ich habe keinen Gefallen am Tode des Gottlosen, sondern daß sich der Gottlose bekehre von seinem Wesen und lebe. †So bekehret euch doch nun von eurem bösen Wesen. Warum wollt ihr sterben, ihr vom Hause Israel?
*c.18,23.32. 2Sam.14,14. †Jes.55,7. Joel 2,12.13.

12. Und du Menschenkind, sprich zu deinem Volk: *Wenn ein Gerechter Böses thut, so wird es ihm nicht helfen, daß er fromm gewesen ist; und wenn ein Gottloser fromm wird, so soll es ihm nicht schaden, daß er gottlos gewesen ist. So kann auch der Gerechte nicht leben, wenn er sündiget. *c.3,20. 18,24.

13. Denn wo ich zu dem Gerechten spreche, er soll leben, und er verläßt sich auf seine Gerechtigkeit, und thut Böses, so soll aller seiner Frömmigkeit nicht gedacht werden, sondern er soll sterben in seiner Bosheit, die er thut.

14. Und wenn ich zum Gottlosen spreche, er soll sterben, und er bekehret sich von seiner Sünde und thut, was recht und gut ist;

15. Also, daß der Gottlose das Pfand wieder gibt, und *bezahlet, was er geraubet hat, und nach dem Wort des Lebens wandelt, daß er kein Böses thut, so soll er leben und nicht sterben, *Luc.19,8.

16. Und aller seiner Sünden, die er gethan hat, soll nicht gedacht werden; denn er thut nun, was recht und gut ist; darum soll er leben.

17. Noch spricht dein Volk; Der HErr urtheilet nicht recht; so Sie doch unrecht haben.

18. Denn wo der Gerechte sich kehret von seiner Gerechtigkeit, und thut Böses, so stirbt er ja billig darum.

19. Und wo sich der Gottlose bekehret von seinem gottlosen Wesen, und thut, was recht und gut ist, so soll er ja billig leben.

20. Noch sprechet ihr: Der * HErr urtheilet nicht recht; so ich doch euch vom Hause Israel einen Jeglichen nach seinem Wesen urtheile. *c.18,25.

21. Und es begab sich im zwölften Jahr unsers Gefängnisses, am fünften Tage des zehnten Monats, kam zu mir ein * Entronnener von Jerusalem, und sprach: Die Stadt ist geschlagen. *c.24,26.

22. Und die Hand des HErrn war über mir des Abends, ehe der Entronnene kam; und that mir meinen Mund auf, bis er zu mir kam des Morgens; und that mir meinen Mund auf, also, daß ich nicht mehr schweigen konnte.

23. Und des HErrn Wort geschah zu mir, und sprach:

24. Du Menschenkind, die Einwohner dieser Wüste im Lande Israel sprechen also: Abraham war ein *einiger Mann, und erbte diß Land; unserer aber ist viel, so haben wir ja diß Land billiger. *Mal.2,15.

25. Darum sprich zu ihnen: So spricht der HErr HErr: Ihr habt Blut gefressen, und eure Augen zu den Götzen aufgehoben, und Blut vergossen; und ihr meynet, ihr wollet das Land besitzen?

26. Ja ihr fahret immer fort mit Morden, und übet Greuel, und einer schändet dem andern sein Weib; und meynet, ihr wollet das Land besitzen?

27. So sprich zu ihnen: So spricht der HErr HErr: So wahr ich lebe, sollen Alle, so in den Wüsten wohnen, durch das Schwerdt fallen; und was auf dem Felde ist, will ich den Thieren zu fressen geben; und die in den Vestungen und Höhlen sind, sollen an der Pestilenz sterben.

28. Denn ich will das Land gar verwüsten, und seiner Hoffart und Macht ein Ende machen, daß das Gebirge Israel so wüste werde, daß Niemand dadurch gehe.

29. Und * sollen erfahren, daß Ich der HErr bin, wenn ich das Land gar verwüstet habe, um aller ihrer Greuel willen, die sie üben. *c.35,4.

30. Und du Menschenkind, dein Volk redet wider dich an den Wänden und unter den Hausthüren; und spricht je einer zum andern: Lieber, kommt und laßt uns hören, was der HErr sage.

31. Und sie werden zu dir kommen in die Versammlung, und vor dir sitzen, als mein Volk; und werden deine Worte hören, aber * nichts darnach thun, sondern werden dich anpfeifen, und gleichwohl fort leben nach ihrem Geiz.
*Jes.42,20. 53,1.

32. Und siehe, *du mußt ihr Liedlein seyn, das sie gerne singen und spielen werden. Also werden sie deine Worte hören, und nichts darnach thun. *Jes.28,10.

33. Wenn es aber kommt, was kommen soll, siehe, so werden sie erfahren, daß ein * Prophet unter ihnen gewesen sey. *c.2,5.

Das 34. Capitel.

Von untreuen Hirten, und Christo, dem treuen Erzhirten.

1. Und des HErrn Wort geschah zu mir, und sprach:

2. Du Menschenkind, weissage wieder die Hirten Israels, weissage und sprich zu ihnen: So spricht der HErr HErr: Wehe * den Hirten Israels, die sich selbst weiden; sollen nicht die Hirten die Heerde weiden? *c.13,3. Jer.23,1.

3. Aber ihr fresset das Fette, und kleidet euch mit der Wolle, und schlachtet das Gemästete; aber die Schafe wollt ihr nicht weiden.

4. *Der Schwachen wartet ihr nicht, und die Kranken heilet ihr nicht, das Verwundete verbindet ihr nicht, das Verirrete holet ihr nicht, und das Verlorne suchet ihr nicht, sondern streng und hart herrschet ihr über sie. *Sach.11,16.

5. Und meine Schafe sind * zerstreuet, als die keinen Hirten haben, und allen wilden Thieren zur Speise geworden, und gar zerstreuet. *Jes.53,6.

6. Und gehen irre hin und wieder auf den Bergen und auf den hohen Hügeln, und sind auf dem ganzen Lande zerstreuet; und ist Niemand, der nach ihnen frage, oder ihrer achte.

7. Darum höret, ihr Hirten, des HErrn Wort.

8. So wahr Ich lebe, spricht der HErr HErr, weil ihr meine Schafe lasset zum Raube, und meine Heerde allen wilden Thieren zur Speise werden, weil sie keinen Hirten haben, und meine Hirten nach meiner Heerde nicht fragen, sondern sind solche Hirten, die sich selbst weiden, aber meine Schafe wollen sie nicht weiden;

9. Darum, ihr Hirten, höret des HErrn Wort.

10. So spricht der HErr HErr: Siehe, ich will an die Hirten, und will meine Heerde von ihren Händen fordern; und will es mit ihnen ein Ende machen, daß sie nicht mehr sollen Hirten seyn, und sollen sich nicht mehr selbst weiden. Ich will meine Schafe erretten aus ihrem Maul, daß sie sie forthin nicht mehr fressen sollen.

11. Denn so spricht der HErr HErr: Siehe, ich will mich meiner Heerde selbst annehmen und sie suchen.

12. Wie * ein Hirte seine Schafe suchet, wenn sie von seiner Heerde verirret sind, also will ich meine Schafe suchen; und will sie erretten von allen Oertern, dahin sie zerstreuet waren, zu der Zeit, da es trübe und finster war.
*Matth.18,12.14. Luc.15,4.

13. Ich will sie von allen Völkern ausführen, und aus allen Ländern versammlen, und will sie in ihr Land führen; und will sie weiden auf den Bergen Israels, und in allen Auen, und auf allen Angern des Landes.

14. Ich will sie * auf die beste Weide führen, und ihre Hürden werden auf den hohen Bergen in Israel stehen; daselbst werden sie in sanften Hürden liegen, und fette Weide haben auf den Bergen Israels. *Ps.23,2.

15. *Ich will selbst meine Schafe weiden.

den, und Ich will sie lagern, spricht der HErr HErr.

16. Ich will das Verlorne wieder suchen, und das Verirrete wieder bringen, und das Verwundete verbinden, und des Schwachen warten; und was fett und stark ist, will ich behüten, und will ihrer pflegen, wie es recht ist.

17. Aber zu euch, meine Heerde, spricht der HErr HErr also: Siehe, * ich will richten zwischen Schaf und Schaf, und zwischen Widdern und Böcken. *Matth.25,32.

18. Ist es nicht genug, daß ihr so gute Weide habt, und so überflüßig, daß ihr es mit Füßen tretet, und so schöne Börne zu trinken, so überflüßig, daß ihr darein tretet und sie trübe machet?

19. Daß meine Schafe essen müssen, was ihr mit euren Füßen zertreten habt, und trinken, was ihr mit euren Füßen trübe gemacht habt?

20. Darum so spricht der HErr HErr zu ihnen: Siehe, Ich will richten zwischen den fetten und magern Schafen;

21. Darum, daß ihr löcket mit den Füßen, und die Schwachen von euch stoßet mit euren Hörnern, bis ihr sie alle von euch zerstreuet.

22. Und ich will meiner Heerde helfen, daß sie nicht mehr sollen zum Raube werden; und will richten zwischen Schaf und Schaf.

23. Und ich will ihnen * einen einigen Hirten erwecken, der sie weiden soll, nemlich meinen Knecht David. Der wird sie weiden, und soll ihr Hirte seyn. *Joh.10,12.

24. Und Ich, der HErr, will ihr GOtt seyn, aber mein Knecht * David soll der Fürst unter ihnen seyn; das sage Ich, der HErr. *Hos.3,5.

25. Und ich will einen Bund * des Friedens mit ihnen machen, und alle böse Thiere aus dem Lande ausrotten, daß sie sicher wohnen sollen in der Wüste, und in den Wäldern schlafen. *c.37,26. Jes.54,10.

26. Ich will sie und alle meine Hügel umher segnen, und auf sie regnen lassen zu rechter Zeit; das sollen * gnädige Regen seyn, *Ps.68,10. Jes.44,3.4.

27. Daß die * Bäume auf dem Felde ihre Früchte bringen und das Land sein Gewächs geben wird; und sie sollen sicher auf dem Lande wohnen, und sollen erfahren, daß Ich der HErr bin, wenn ich ihr Joch zerbrochen und sie errettet habe von der Hand derer, denen sie dienen mußten. *c.36,30.

28. Und sie sollen nicht mehr den Heiden zum Raube werden, und kein Thier auf Erden soll sie mehr fressen; sondern sollen sicher wohnen ohne alle Furcht.

29. Und ich will ihnen eine berühmte Pflanze erwecken, daß sie nicht mehr sollen Hunger leiden im Lande, und ihre Schmach unter den Heiden nicht mehr tragen sollen.

30. Und sollen erfahren, daß Ich, der HErr, * ihr GOtt, bey ihnen bin, und daß sie vom Hause Israel mein Volk seyn, spricht der HErr HErr. *c.11,20. 37,23. Jer.31,33.

31. Ja ihr Menschen sollt die * Heerde meiner Weide seyn, und Ich will euer GOtt seyn, spricht der HErr HErr. *Ps.100,3. Joh.10,11.

Das 35. Capitel.

Weissagung wider die Edomiter.

1. Und des HErrn Wort geschah zu mir, und sprach:

2. Du Menschenkind, richte dein Angesicht * wider das Gebirge Seir, und weissage dawider. *c.25,8.

3. Und sprich zu demselben: So spricht der HErr HErr: Siehe, ich will an dich, du Berg Seir, und meine Hand wider dich ausstrecken, und will dich gar wüste machen.

4. Ich will deine Städte öde machen, daß Du sollst zur Wüste werden, * und erfahren, daß Ich der HErr bin; *c.7,27. 28,22.

5. Darum, daß ihr ewige Feindschaft traget wider die Kinder Israels, und treibet sie in das Schwerdt, da es ihnen übel ging, und ihre Sünde ein Ende hatte.

6. Darum, so wahr Ich lebe, spricht der HErr HErr, will ich dich auch blutend machen, und sollst dem Blute nicht entrinnen; * weil du Lust zum Blute hast, sollst du dem Blute nicht entrinnen. *Offenb.13,10.

7. Und ich will den Berg Seir wüste und öde machen, daß Niemand darauf wandeln noch gehen soll.

8. Und will sein Gebirge und alle Hügel, Thäler und alle Gründe voll Todten machen, die durch das Schwerdt sollen erschlagen da liegen.

9. Ja zu einer ewigen Wüste will ich

dich machen, daß Niemand in deinen Städten wohnen soll; und * sollt erfahren, daß Ich der HErr bin. *c.36,11.

10. Und darum, daß du sprichst: Diese beyden Völker mit beyden Ländern müssen mein werden, und wir wollen sie einnehmen, obgleich der HErr da wohnet:

11. Darum, so wahr Ich lebe, spricht der HErr HErr, * will ich nach deinem Zorn und Haß mit dir umgehen, wie du mit ihnen umgegangen bist aus lauterm Haß; und will bey ihnen bekannt werden, wenn ich dich gestraft habe. *Jes.33,1.

12. Und sollst erfahren, daß Ich der HErr *alles dein Lästern gehöret habe, so du geredet hast wider das Gebirge Israels, und gesagt: Sie sind verwüstet, und uns zu verderben gegeben. *Jes.37,28.29.

13. Und habt euch wider mich gerühmet, und heftig wider mich geredet; das habe Ich gehöret.

14. So spricht nun der HErr HErr: Ich will dich zur Wüste machen, daß sich alles Land freuen soll.

15. Und wie du dich gefreuet hast über dem Erbe des Hauses Israel, darum, daß es war wüste geworden, eben so will ich mit dir thun, daß der Berg Seir wüste seyn muß, samt dem ganzen Edom; und sollen erfahren, daß Ich der HErr bin.

Das 36. Capitel.

Verheißung der Erlösung.

1. Und du Menschenkind, weissage *den Bergen Israels und sprich: Höret des HErrn Wort, ihr Berge Israels. *c.6,2.

2. So spricht der HErr HErr: Darum, daß der Feind über euch rühmet: *Heah, die ewigen Höhen sind nun unser Erbe geworden. *c.25,3.

3. Darum weissage, und sprich: So spricht der HErr HErr: Weil man euch allenthalben verwüstet und vertilget, und seyd den übrigen Heiden zu Theil geworden, und seyd den Leuten ins Maul gekommen, und ein böses Geschrey geworden;

4. Darum höret, ihr Berge Israels, das Wort des HErrn HErrn. So spricht der HErr HErr beydes zu den Bergen und Hügeln, zu den Bächen und Thälern, zu den öden Wüsten und verlassenen Städten, welche den übrigen Heiden rings umher zum Raube und Spott geworden sind;

5. Ja, so spricht der HErr HErr: Ich habe in meinem * feurigen Eifer geredet wider die übrigen Heiden, und wider das ganze Edom, welche mein Land eingenommen haben mit Freuden von ganzem Herzen und mit Hohnlachen, dasselbe zu verheeren und plündern. *Ps.79,5.

6. Darum weissage von dem Lande Israel, und sprich zu den Bergen und Hügeln, zu den Bächen und Thälern: So spricht der HErr HErr: Siehe, ich habe in meinem Eifer und Grimm geredet, weil ihr [solche] Schmach von den Heiden tragen müsset.

7. Darum spricht der HErr HErr also: Ich * hebe meine Hand auf, daß eure Nachbarn, die Heiden umher, ihre Schande wieder tragen sollen. *2Mos.6,8.

8. Aber, ihr Berge Israels sollt wieder grünen und eure Frucht bringen meinem Volk Israel; und soll in kurzem geschehen.

9. Denn siehe, ich will mich wieder zu euch wenden, und euch ansehen, daß ihr gebauet und besäet werdet;

10. Und will bey euch der Leute viel machen, das ganze Israel allzumal; und die Städte sollen wieder bewohnet, und die Wüsten erbauet werden.

11. Ja, ich will bey euch der Leute und des Viehes viel machen, daß ihr euch mehren und wachsen sollet. Und ich will euch wieder einsetzen, da ihr vorhin wohnetet; und will euch mehr Gutes thun, denn zuvor je; und * sollt erfahren, daß Ich der HErr sey. *c.35,4. 37,6.

12. Ich will euch Leute herzubringen, die mein Volk Israel sollen seyn, die werden dich besitzen; und sollst ihr Erbtheil seyn, und sollst nicht mehr ohne Erben seyn.

13. So spricht der HErr HErr: Weil man das von euch sagt: Du hast Leute gefressen und hast dein Volk ohne Erben gemacht;

14. Darum sollst du [nun] nicht mehr Leute fressen, noch dein Volk ohne Erben machen, spricht der HErr HErr.

15. Und ich will dich nicht mehr lassen hören die Schmach der Heiden, und sollst den Spott der Heiden nicht mehr tragen; und sollst dein Volk nicht mehr ohne Erben machen, spricht der HErr HErr.

16. Und des HErrn Wort geschah weiter zu mir:

17. Du

17. Du Menschenkind, da das Haus Israel in ihrem Lande wohneten, und dasselbe verunreinigten mit ihrem Wesen und Thun, daß ihr Wesen vor mir war, *wie die Unreinigkeit eines Weibes in ihrer Krankheit; *Jes.64,6.

18. Da * schüttete ich meinen Grimm über sie aus um des Bluts willen, das sie im Lande vergossen, und dasselbe verunreiniget hatten durch ihre Götzen. *c.7,8.

19. Und * ich zerstreuete sie unter die Heiden, und zerstäubte sie in die Länder; und richtete sie nach ihrem Wesen und Thun. *c.20,23. 22,15.

20. Und hielten sich wie die Heiden, dahin sie kamen, und * entheiligten meinen heiligen Namen, daß man von ihnen sagte: Ist das des HErrn Volk, das aus seinem Lande hat müssen ziehen? *Jes.52,5.

21. Aber ich verschonete * um meines heiligen Namens willen, welchen das Haus Israel entheiligte unter den Heiden, dahin sie kamen. *c.20,9. 4Mos.14,14.

22. Darum sollst du zu dem Hause Israel sagen: So spricht der HErr HErr: Ich thue es nicht um euret willen, ihr vom Hause Israel, sondern um meines heiligen Namens willen, welchen ihr entheiliget habt unter den Heiden, zu welchen ihr gekommen seyd.

23. Denn ich will meinen großen Namen, der durch euch vor den Heiden entheiliget ist, den ihr unter denselben entheiliget habt, heilig machen. Und die Heiden sollen * erfahren, daß Ich der HErr sey, spricht der HErr HErr, wenn ich mich vor ihnen an euch erzeige, daß ich heilig sey. *c.30,8. 32,15. 37,28.

24. Denn ich will euch aus den Heiden holen, und euch aus allen Ländern versammlen, und wieder in euer Land führen.

25. Und * will rein Wasser über euch sprengen, daß ihr rein werdet. Von aller eurer Unreinigkeit und von allen euren Götzen will ich euch reinigen. *Jes.44,3. Sach.13,1.

26. Und ich will euch * ein neues Herz, und einen neuen Geist in euch geben; und will das steinerne Herz aus eurem Fleisch wegnehmen, und euch ein fleischernes Herz geben. *c.11,19. Jer.24,7.

27. *Ich will meinen Geist in euch geben, und will solche Leute aus euch machen, die † in meinen Geboten wandeln und meine Rechte halten und darnach thun. *c.39,29. †c.37,24.

28. Und ihr sollt wohnen im Lande, das ich euren Vätern gegeben habe; und *sollt mein Volk seyn, und Ich will euer GOtt seyn. *c.34,30.

29. Ich will euch von aller eurer Unreinigkeit los machen; und will das Korn rufen, und will es mehren, und will euch keine Theurung kommen lassen.

30. Ich * will die Früchte auf den Bäumen, und das Gewächs auf dem Felde mehren, daß euch die Heiden nicht mehr spotten mit der Theurung. *Sach.8,12.

31. Alsdann werdet * ihr an euer böses Wesen gedenken, und eures Thuns, das nicht gut war, und wird euch eure Sünde und Abgötterey gereuen. *c.16,61.63. 20,43.

32. Solches will Ich thun, nicht um euret willen, spricht der HErr HErr, daß ihr es wisset; sondern ihr werdet euch müssen schämen und schamroth werden, ihr vom Hause Israel, über eurem Wesen.

33. So spricht der HErr HErr: Zu der Zeit, wann ich euch reinigen werde von allen euren Sünden, so will ich die Städte wieder besetzen, und die Wüsten sollen wieder gebauet werden.

34. Das verwüstete Land soll wieder gepflüget werden, dafür, daß es verheeret war; daß es sehen sollen Alle, die dadurch gehen,

35. Und sagen: Diß Land war verheeret, und jetzt ist es wie ein Lustgarten; und diese Städte waren zerstöret, öde und zerrissen, und stehen nun vest gebauet.

36. Und die übrigen Heiden um euch her sollen erfahren, daß Ich der HErr bin, der da bauet, was zerrissen ist, und pflanzet, was verheeret war. *Ich, der HErr, sage es, und thue es auch. *c.17,24.

37. So spricht der HErr HErr: Ich will mich wieder fragen lassen vom Hause Israel, daß ich mich an ihnen erzeige; und ich will sie mehren, wie eine Menschen-Heerde.

38. Wie eine heilige Heerde, wie eine Heerde zu Jerusalem auf ihren Festen; so sollen die verheerten Städte voll Menschen-Heerden werden, und sollen erfahren, daß Ich der HErr bin.

Digitized by Google

Das 37. Capitel.

Erlösung und Vereinigung der Israeliten, durch Vorbilder bestätiget.

1. Und des HErrn Hand kam über mich, und führte mich hinaus im Geist des HErrn, und stellete mich auf ein weites Feld, das voller Beine lag.

2. Und er führte mich allenthalben dadurch. Und siehe, [des Gebeins] lag sehr viel auf dem Felde; und siehe, sie waren sehr verdorret.

3. Und er sprach zu mir: Du Menschenkind, meynest du auch, daß diese Beine wieder lebendig werden? Und ich sprach: HErr HErr, das weißt Du wohl.

4. Und er sprach zu mir: Weissage von diesen Beinen, und sprich zu ihnen: Ihr verdorreten Beine, höret des HErrn Wort.

5. So spricht der HErr HErr von diesen Gebeinen: Siehe, Ich will einen Odem in euch bringen, daß ihr sollt lebendig werden.

6. Ich * will euch Adern geben, und Fleisch lassen über euch wachsen, und mit Haut überziehen; und will euch Odem geben, daß ihr wieder lebendig werdet; und sollt erfahren, daß Ich der HErr bin. *Hiob 10,11.

7. Und ich weissagte, wie mir befohlen war, und siehe, da rauschte es, als ich weissagte, und siehe, es regte sich, und die Gebeine kamen wieder zusammen, ein jegliches zu seinem Gebein.

8. Und ich sahe, und siehe, es wuchsen Adern und Fleisch darauf, und er überzog sie mit Haut; es war aber noch kein Odem in ihnen.

9. Und er sprach zu mir: Weissage zum Winde; weissage, du Menschenkind, und sprich zum Winde: So spricht der HErr HErr: Wind, komm herzu aus den vier Winden, und blase diese Getödteten an, daß sie wieder lebendig werden.

10. Und ich weissagte, wie er mir befohlen hatte. Da kam Odem in sie, und sie wurden wieder lebendig, und richteten sich auf ihre Füße. Und ihrer war ein sehr großes Heer.

11. Und er sprach zu mir: Du Menschenkind, diese Beine sind das ganze Haus Israel. Siehe, jetzt sprechen sie: Unsere Beine sind verdorret, und unsere Hoffnung ist verloren, und ist aus mit uns.

12. Darum weissage, und sprich zu ihnen: So spricht der HErr HErr: Siehe, Ich will eure Gräber aufthun, und will euch, mein Volk, aus denselben heraus holen, und euch in das Land Israel bringen.

13. Und * sollt erfahren, daß Ich der HErr bin, wenn ich eure Gräber geöffnet, und euch, mein Volk, aus denselben gebracht habe. *c.36,38.

14. Und ich will meinen Geist in euch geben, daß ihr wieder leben sollt, und will euch in euer Land setzen; und sollt erfahren, daß Ich der HErr bin. Ich rede es, und thue es auch, spricht der HErr.

15. Und des HErrn Wort geschah zu mir, und sprach:

16. Du Menschenkind, nimm dir ein Holz, und schreibe darauf: Des Juda und der Kinder Israels, samt ihren Zugethanen. Und nimm noch ein Holz, und schreibe darauf: Des Josephs, nemlich das Holz Ephraims und des ganzen Hauses Israel, samt ihren Zugethanen.

17. Und thue eins zum andern zusammen, daß Ein Holz werde in deiner Hand.

18. So nun dein Volk zu dir wird sagen, und sprechen: Willst du uns nicht zeigen, was du damit meynst?

19. So sprich zu ihnen: So spricht der HErr HErr: Siehe, ich will das Holz Josephs, welches ist in Ephraims Hand, nehmen, samt ihren Zugethanen, den Stämmen Israels, und will sie zu dem Holz Judas thun, und Ein Holz daraus machen, und sollen Eins in meiner Hand seyn.

20. Und sollst also die Hölzer, darauf du geschrieben hast, in deiner Hand halten, daß sie zusehen.

21. Und sollst zu ihnen sagen: So spricht der HErr HErr: Siehe, * Ich will die Kinder Israels holen aus den Heiden, dahin sie gezogen sind; und will sie allenthalben sammlen, und will sie wieder in ihr Land bringen. *c.36,24.

22. Und will ein * einiges Volk aus ihnen machen im Lande auf dem Gebirge Israels, und sie sollen allesamt einen einigen König haben; und sollen nicht mehr zwey Völker, noch in zwey Königreiche zertheilet seyn. *Hos.1,11. Joh.10,16.

23. Sollen sich auch nicht mehr verunreinigen mit ihren Götzen und Greueln, und allerley Sünden. Ich will ihnen heraus

aushelfen aus allen Orten, da sie gesündiget haben; und will sie reinigen, und sollen mein Volk seyn, und Ich will ihr GOtt seyn. *c.36,28. Jer.24,7.

24. Und mein Knecht David soll ihr König, und ihr aller einiger Hirte seyn. Und sollen wandeln in meinen Rechten, und meine Gebote halten, und darnach thun.

25. Und sie sollen wieder im Lande wohnen, das ich meinem Knechte Jakob gegeben habe, darinnen eure Väter gewohnet haben. Sie und ihre Kinder, und Kindeskinder sollen darinnen wohnen ewiglich, und mein Knecht David soll ewiglich ihr Fürst seyn.

26. Und ich will mit ihnen * einen Bund des Friedens machen, das soll ein ewiger Bund seyn mit ihnen; und will sie erhalten und mehren, und mein Heiligthum soll unter ihnen seyn ewiglich.

*34,25. Jes.54,10.

27. Und ich will unter ihnen wohnen, und will ihr GOtt seyn; und Sie sollen mein Volk seyn.

28. Daß auch die * Heiden sollen erfahren, daß Ich der HErr bin, der Israel heilig macht, wenn mein Heiligthum ewiglich unter ihnen seyn wird. *c.36,36.

Das 38. Capitel.

Von Gog und Magog.

1. Und des HErrn Wort geschah zu mir, und sprach:

2. Du Menschenkind, wende dich gegen *Gog, der im Lande Magog ist, und der oberste Fürst ist in Mesech und Thubal, und weissage von ihm, *c.39,1. Offenb.20,8.

3. Und sprich: So spricht der HErr HErr: Siehe, ich will an dich, Gog, der du der oberste Fürst bist aus den Herren in Mesech und Thubal.

4. Siehe, ich will dich herum lenken, und will dir * einen Zaum in das Maul legen, und will dich heraus führen mit allem deinem Heer, Roß und Mann, die Alle wohl gekleidet sind; und ist ihrer ein großer Haufe, die Alle Tartschen, und Schilde, und Schwerdt führen.

*c.29,4. 2Kön.19,28. Ps.32,9.

5. Du führest mit dir Perser, Mohren und Libyer, die alle Schild und Helme führen;

6. Dazu Gomer und alles sein Heer, samt dem Hause Thogarma, so gegen Mitternacht liegt, mit allem seinem Heer; ja du führest ein großes Volk mit dir.

7. Wohlan, rüste dich wohl, du und alle deine Haufen, so bey dir sind; und sey du ihr Hauptmann.

8. Nach langer Zeit sollst du heimgesucht werden. Zu der letzten Zeit wirst du kommen in das Land, das vom Schwerdt wieder gebracht und aus vielen Völkern zusammen gekommen ist; nemlich auf die Berge Israels, welche lange Zeit wüste gewesen sind, und nun ausgeführet aus vielen Völkern, und Alle sicher wohnen.

9. Du wirst herauf ziehen, und daher kommen mit großem Ungestüm; und wirst seyn wie eine Wolke, das Land zu bedecken, du und alles dein Heer, und das große Volk mit dir.

10. So spricht der HErr HErr: Zu der Zeit wirst du dir solches vornehmen, und wirst es böse im Sinn haben,

11. Und gedenken, ich will das Land ohne Mauern überfallen, und über die kommen, so still und sicher wohnen; als die Alle ohne Mauern da sitzen, und haben weder Riegel noch Thore;

12. Auf daß du rauben und plündern mögest und deine Hand lassen gehen über die Verstörten, so wieder bewohnet sind, und über das Volk, so aus den Heiden zusammen gerafft ist, und sich in die Nahrung und Güter geschickt hat, und mitten im Lande wohnet.

13. Das Reich Arabien, Dedan und die Kaufleute auf dem Meer, und alle Gewaltigen, die daselbst sind, werden zu dir sagen: Ich meyne ja, du seyst recht gekommen zu rauben, und hast deine Haufen versammlet zu plündern, auf daß du wegnehmest Silber und Gold, und sammlest Vieh und Güter, und großen Raub treibest.

14. Darum so weissage, du Menschenkind, und sprich zu Gog: So spricht der HErr HErr: Ist es nicht also, daß du wirst merken, wann mein Volk Israel sicher wohnen wird?

15. So wirst du kommen aus deinem Ort, nemlich von den Enden gegen Mitternacht; du und ein großes Volk mit dir, Alle zu Roß, ein großer Haufe und ein mächtiges Heer;

16. Und wirst herauf ziehen über mein

Volk Israel, wie eine Wolke, das Land zu bedecken? Solches wird zu der letzten Zeit geschehen. Ich will dich aber darum in mein Land kommen lassen, auf daß die Heiden mich erkennen, wie ich an dir, o Gog, geheiliget werde vor ihren Augen.

17. So spricht der HErr HErr: Du bist es, von dem ich vor Zeiten gesagt habe durch meine Diener, die Propheten in Israel, die zu derselben Zeit weissagten, daß ich dich über sie kommen lassen wollte.

18. Und es wird geschehen zu der Zeit wenn Gog kommen wird über das Land Israel, spricht der HErr HErr, wird herauf ziehen mein Zorn in meinem Grimm.

19. Und ich rede solches in meinem Eifer, und im Feuer meines Zorns. Denn zu derselben Zeit, wird großes Zittern seyn im Lande Israel;

20. Daß vor meinem Angesicht zittern sollen die Fische im Meer, die Vögel unter dem Himmel, das Vieh auf dem Felde, und Alles, was sich reget und webet auf dem Lande, und alle Menschen, so auf der Erde sind; und sollen die Berge umgekehret werden, und die Wände und alle Mauern zu Boden fallen.

21. Ich will aber über ihn rufen das Schwerdt auf allen meinen Bergen, spricht der HErr HErr, daß eines Jeglichen Schwerdt soll wider den Andern seyn.

22. Und ich will ihn richten mit Pestilenz und Blut, und will *regnen lassen Platzregen mit Schloßen, Feuer und Schwefel, über ihn und sein Heer und über das große Volk, das mit ihm ist. *Ps.11,6. Offenb.20,9.

23. Also will ich dann herrlich, heilig und bekannt werden vor vielen Heiden, daß *sie erfahren sollen, daß Ich der HErr bin. *c.29,6.

Das 39. Capitel.

Von der Niederlage Gogs und Magogs, und dem Sieg des Volks GOttes.

1. Und du Menschenkind, weissage wider *Gog und sprich: Also spricht der HErr HErr: Siehe, ich will an dich, Gog, der du der oberste Fürst bist in Mesech und Thubal. *c.38,2. Offenb.20,8.

2. Siehe, ich will dich herum lenken und locken, und aus den Enden von Mitternacht bringen, und auf die Berge Israels kommen lassen.

3. Und will dir den Bogen aus deiner linken Hand schlagen, und deine Pfeile aus deiner rechten Hand werfen.

4. Auf den Bergen Israels sollst Du niedergelegt werden, du mit allem deinem Heer und mit dem Volk, das bey dir ist. Ich *will dich den Vögeln, woher sie fliegen, und den Thieren auf dem Felde zu fressen geben. *c.29,5. 32,4.5. Offenb.19,17.18.

5. Du sollst auf dem Felde darnieder liegen, denn Ich, der HErr HErr, habe es gesagt.

6. Und ich will Feuer werfen über Magog und über die, so in den Inseln sicher wohnen; und * sollen es erfahren, daß Ich der HErr bin. *c.29,6.

7. Denn ich will meinen heiligen Namen kund machen unter meinem Volk Israel, und will meinen heiligen Namen nicht länger schänden lassen, sondern die Heiden *sollen erfahren, daß Ich der HErr bin, der Heilige in Israel. *c.7,27. 38,23.

8. Siehe, es ist schon gekommen und geschehen, spricht der HErr HErr; das ist der Tag, davon ich geredet habe.

9. Und die Bürger in den Städten Israels werden heraus gehen, und Feuer machen, und verbrennen die Waffen, Schilde, Tartschen, Bogen, Pfeile, Fauststangen und lange Spieße; und werden sieben Jahre lang Feuerwerk damit halten,

10. Daß sie nicht dürfen Holz auf dem Felde holen, noch im Walde hauen, sondern von den Waffen werden sie Feuer halten; und sollen rauben, von denen sie beraubt sind, und plündern, von denen sie geplündert sind, spricht der HErr HErr.

11. Und soll zu der Zeit geschehen, da will ich Gog einen Ort geben zum Begräbniß in Israel, nemlich das Thal, da man gehet am Meer gegen Morgen, also, daß die, so vorüber gehen, sich davor scheuen werden, weil man daselbst Gog mit seiner Menge begraben hat, und soll heißen Gogs Haufenthal.

12. Es wird sie aber das Haus Israel begraben sieben Monate lang, damit das Land gereiniget werde.

13. Ja alles Volk im Lande wird an ihnen zu begraben haben, und werden Ruhm davon haben, daß ich des Tages meine Herrlichkeit erzeiget habe, spricht der HErr HErr.

14. Und

14. Und ſie werden Leute ausſondern, die ſtets im Lande umher gehen und mit denſelben die Todtengräber, zu begraben die Uebrigen auf dem Lande, auf daß es gereiniget werde; nach ſieben Monaten werden ſie forſchen.

15. Und die, ſo im Lande umher gehen und etwa eines Menſchen Bein ſehen, werden dabey ein Maal aufrichten, bis es die Todtengräber auch in Gogs Haufenthal begraben.

16. So ſoll auch die Stadt heißen Hamona. Alſo werden ſie das Land reinigen.

17. Nun du Menſchenkind, ſo ſpricht der HErr HErr: Sage allen Vögeln, woher ſie fliegen, und allen Thieren auf dem Felde: *Sammlet euch und kommt her, findet euch allenthalben her zu Hauſe zu meinem † Schlachtopfer, das Ich euch ſchlachte, ein großes Schlachtopfer auf den Bergen Iſraels, und freſſet Fleiſch, und ſaufet Blut.

*Jer.12,9. Offenb.19,17.18. †Jac.5,5.

18. Fleiſch der Starken ſollt ihr freſſen, und Blut der Fürſten auf Erden ſollt ihr ſaufen, der Widder, der Hämmel, der Böcke, der Ochſen, die allzumal feiſt und wohl gemäſtet ſind.

19. Und ſollt das Fette freſſen, daß ihr voll werdet, und das Blut ſaufen, daß ihr trunken werdet, von dem Schlachtopfer, das ich euch ſchlachte.

20. Sättiget euch nun über meinem Tiſch von Roſſen und Reutern, von ſtarken und allerley Kriegsleuten, ſpricht der HErr HErr.

21. Und ich will meine Herrlichkeit unter die Heiden bringen, daß alle Heiden ſehen ſollen mein Urtheil, das ich habe ergehen laſſen, und meine Hand, die ich an ſie gelegt habe;

22. Und alſo das Haus Iſrael erfahre, daß Ich der HErr, ihr GOtt bin, von dem Tage und hinfürder;

23. Und die Heiden erfahren, wie das Haus Iſrael um ſeiner Miſſethat willen ſey weggeführet, und daß ſie ſich an mir verſündiget hatten. Darum habe ich mein *Angeſicht vor ihnen verborgen, und habe ſie übergeben in die Hände ihrer Widerſacher, daß ſie allzumal durch das Schwerdt fallen mußten. *Jeſ.54,8.

24. Ich habe ihnen gethan, wie ihre Sünde und Uebertreten verdienet haben, und alſo mein Angeſicht vor ihnen verborgen.

25. Darum ſo ſpricht der HErr HErr: Nun will ich das Gefängniß Jakobs wenden, und mich des ganzen Hauſes Iſraels erbarmen, und um meinen heiligen Namen eifern.

26. Sie aber werden ihre Schmach und alle ihre Sünde, *damit ſie ſich an mir verſündiget haben, tragen, wenn ſie nun ſicher in ihrem Lande wohnen, daß ſie Niemand ſchrecke;

27. Und ich ſie wieder aus den Völkern gebracht, und aus den Landen ihrer Feinde verſammlet habe, und ich in ihnen geheiliget worden bin vor den Augen vieler Heiden.

28. Alſo werden ſie erfahren, daß Ich, der HErr, ihr GOtt bin, der ich ſie habe laſſen unter die Heiden wegführen, und wiederum in ihr Land verſammlen, und nicht einen von ihnen dort gelaſſen habe.

29. Und will mein Angeſicht nicht mehr vor ihnen verbergen, denn ich * habe meinen Geiſt über das Haus Iſrael ausgegoſſen, ſpricht der HErr HErr.

*c.36,25. Jeſ.44,3.

Das 40. Capitel.

Von des neuen Tempels Vorgebäude.

1. Im fünf und zwanzigſten Jahr unſers Gefängniſſes, im Anfang des Jahrs, am zehnten Tage des Monats, das iſt das vierzehnte Jahr, nachdem die Stadt geſchlagen war, eben an demſelben Tage kam des HErrn Hand über mich, und führte mich daſelbſt hin,

2. Durch göttliche Geſichte, nemlich ins Land Iſrael, und ſtellete mich auf einen ſehr hohen Berg, darauf war es, wie eine gebauete Stadt von Mittag herwärts.

3. Und da er mich daſelbſt hingebracht hatte, ſiehe, da war ein Mann, deß Geſtalt war wie Erz; der hatte eine leinene Schnur und eine *Meßruthe in ſeiner Hand, und ſtand unter dem Thor. *Offenb.21,15.

4. Und er ſprach zu mir: Du Menſchenkind, *ſiehe und höre fleißig zu, und merke eben darauf, was ich dir zeigen will. Denn darum biſt du hergebracht, daß ich dir ſolches zeige, auf daß du ſolches alles, was du hier ſieheſt, verkündigeſt dem Hauſe Iſrael. *c.44,5.

5. Und ſiehe, es ging eine Mauer aus-

wendig am Hauſe rings umher. Und der Mann hatte die Meßruthe in der Hand, die war ſechs Ellen lang; eine jegliche Elle war eine Hand breit länger, denn eine gemeine Elle. Und er maß das Gebäude in die Breite eine Ruthe, und in die Höhe auch eine Ruthe.

6. Und er kam zum Thor, das gegen Morgen lag, und ging hinauf auf ſeinen Stufen, und maß die Schwellen am Thor, eine jegliche Schwelle eine Ruthe breit.

7. Und die Gemächer, ſo beyderſeits neben dem Thor waren, maß er auch, nach der Länge eine Ruthe, und nach der Breite eine Ruthe; und der Raum zwiſchen den Gemächern war fünf Ellen weit. Und er maß auch die Schwellen am Thor neben der Halle von inwendig eine Ruthe.

8. Und er maß die Halle am Thor von inwendig eine Ruthe.

9. Und maß die Halle am Thor acht Ellen, und ſeine Erker zwey Ellen, und die Halle von inwendig des Thors.

10. Und der Gemächer waren auf jeglicher Seite drey am Thor gegen Morgen, je eins ſo weit als das andere; und ſtanden auf beyden Seiten Erker, die waren gleich groß.

11. Darnach maß er die Weite der Thür im Thor, nemlich zehn Ellen; und die Länge des Thors dreyzehn Ellen.

12. Und vorne an den Gemächern war Raum auf beyden Seiten, je einer Elle; aber die Gemächer waren je ſechs Ellen auf beyden Seiten.

13. Dazu maß er das Thor vom Dache des Gemachs bis zu des Thors Dach, fünf und zwanzig Ellen breit; und eine Thür ſtand gegen der andern.

14. Er machte auch Erker ſechzig Ellen, und vor jeglichem Erker einen Vorhof am Thor rings herum.

15. Und bis an die Halle am innern Thor, da man hinein gehet, waren funfzig Ellen.

16. Und es waren enge Fenſterlein an den Gemächern und Erkern hineinwärts, am Thor rings umher. Alſo waren auch Fenſter inwendig an den Hallen herum, und an den Erkern umher war Palmlaubwerk.

17. Und er führte mich weiter zum äußern Vorhof; und ſiehe, da waren Kammern und ein Pflaſter gemacht, im Vorhof herum; und dreyßig Kammern auf dem Pflaſter.

18. Und es war das höhere Pflaſter an den Thoren, ſo lang die Thore waren, am niedrigen Pflaſter.

19. Und er maß die Breite des untern Thors vor dem innern Hofe, auswendig hundert Ellen, beydes gegen Morgen und Mitternacht.

20. Alſo maß er auch das Thor, ſo gegen Mitternacht lag, am äußern Vorhofe, nach der Länge und Breite.

21. Das hatte auch auf jeder Seite drey Gemächer; und hatte auch ſeine Erker und Hallen, gleich ſo groß, wie am vorigen Thor, funfzig Ellen die Länge und fünf und zwanzig Ellen die Breite.

22. Und hatte auch ſeine Fenſter und ſeine Hallen, und ſein Palmlaubwerk, gleichwie das Thor gegen Morgen; und hatte ſieben Stufen, da man hinauf ging, und hatte ſeine Halle davor.

23. Und es war das Thor am innern Vorhof, gegen dem Thor, ſo gegen Mitternacht und Morgen ſtand; und maß hundert Ellen, von einem Thor zum andern.

24. Darnach führte er mich gegen Mittag; und ſiehe, da war auch ein Thor gegen Mittag; und er maß ſeine Erker und Hallen, gleich als die andern.

25. Die hatten auch Fenſter und Hallen umher, gleichwie jene Fenſter, funfzig Ellen lang und fünf und zwanzig Ellen breit.

26. Und waren auch ſieben Stufen hinauf, und eine Halle davor, und Palmlaubwerk an ſeinen Erkern auf jeglicher Seite.

27. Und er maß auch das Thor am innern Vorhof gegen Mittag, nemlich hundert Ellen von dem einen Mittagsthor zum andern.

28. Und er führte mich weiter durch das Mittagsthor in den innern Vorhof; und maß dasſelbe Thor gegen Mittag, gleich ſo groß, wie die andern.

29. Mit ſeinen Gemächern, Erkern und Hallen, und mit Fenſtern und Hallen daran, eben ſo groß wie jene umher, funfzig Ellen lang, und fünf und zwanzig Ellen breit.

30. Und es ging eine Halle herum, fünf und zwanzig Ellen lang und fünf Ellen breit.

31. Dieſelbe ſtand vorne gegen dem äußern Vorhof, und hatte auch Palmlaubwerk an den Erkern; es waren aber acht Stufen hinauf zu gehen.

32. Dar-

Digitized by Google

32. Darnach führte er mich zum innern Thor gegen Morgen, und maß dasselbe, gleich so groß wie die andern.

33. Mit seinen Gemächern, Erkern und Hallen, und ihren Fenstern, und Hallen umher, gleich so groß wie die andern, funfzig Ellen lang, und fünf und zwanzig Ellen breit.

34. Und hatte auch eine Halle gegen dem äußern Vorhof, und Palmlaubwerk an den Erkern zu beyden Seiten, und acht Stufen hinauf.

35. Darnach führte er mich zum Thor gegen Mitternacht; das maß er, gleich so groß wie die andern.

36. Mit seinen Gemächern, Erkern und Hallen, und ihren Fenstern und Hallen umher, funfzig Ellen lang, und fünf und zwanzig Ellen breit.

37. Und hatte auch eine Halle gegen dem äußern Vorhof, und Palmlaubwerk an den Erkern zu beyden Seiten, und acht Stufen hinauf.

38. Und unten an den Erkern an jedem Thor war eine Kammer mit einer Thür, darinnen man das Brandopfer wusch.

39. Aber in der Halle vor dem Thor standen auf jeglicher Seite zwey Tische, darauf man die Brandopfer, Sündopfer und Schuldopfer schlachten sollte.

40. Und herauswärts zur Seite, da man hinauf gehet zum Thor gegen Mitternacht, standen auch zwey Tische, und an der andern Seite unter der Halle des Thors auch zwey Tische.

41. Also standen auf jeder Seite vor dem Thor vier Tische; das sind acht Tische zusammen, darauf man schlachtete.

42. Und die vier Tische, zum Brandopfer gemacht, waren aus gehauenen Steinen, je anderthalb Ellen lang und breit, und eine Elle hoch, darauf man legte allerley Geräthe, damit man Brandopfer und andere Opfer schlachtete.

43. Und es gingen Leisten herum, hineinwärts gebogen, einer queren Hand hoch. Und auf die Tische sollte man das Opferfleisch legen.

44. Und außen vor dem innern Thor waren Kammern für die Sänger, im innern Vorhofe; eine an der Seite, neben dem Thor zur Mitternacht, die sahe gegen Mittag; die andere zur Seite gegen Morgen, die sahe gegen Mitternacht.

45. Und er sprach zu mir: Die Kammer gegen Mittag gehört den Priestern die im Hause dienen sollen;

46. Aber die Kammer gegen Mitternacht gehört den Priestern, so auf dem Altar dienen. Diß sind die Kinder Zadoks, welche allein unter den Kindern Levis vor den HErrn treten sollen, ihm zu dienen.

47. Und er maß den Platz im Hause, nemlich hundert Ellen lang und hundert Ellen breit in das Gevierte; und der Altar stand eben vorne vor dem Tempel.

48. Und er führte mich hinein zur Halle des Tempels, und maß die Halle, fünf Ellen auf jeder Seite, und das Thor drey Ellen weit auf jeder Seite.

49. Aber die Halle war zwanzig Ellen lang, und elf Ellen weit, und hatte Stufen, da man hinauf ging; und Pfeiler standen unten an den Erkern, auf jeder Seite einer.

Das 41. Capitel.

Beschreibung des innern Tempels

1. Und er führte mich hinein in den Tempel, und maß die Erker an den Wänden; die waren zu jeder Seite sechs Ellen weit, so weit das Haus war.

2. Und die Thür war zehn Ellen weit, aber die Wände zu beyden Seiten an der Thür war jede fünf Ellen breit. Und er maß den Raum im Tempel; der hatte vierzig Ellen in die Länge, und zwanzig Ellen in die Breite.

3. Und er ging inwendig hinein, und maß die Thür zwey Ellen; und die Thür hatte sechs Ellen, und die Weite der Thür sieben Ellen.

4. Und er maß zwanzig Ellen in die Länge, und zwanzig Ellen in die Breite am Tempel. Und er sprach zu mir: *Diß ist das Allerheiligste. *c. 43, 12.

5. Und er maß die Wand des Hauses, sechs Ellen hoch; darauf waren Gänge allenthalben herum, getheilt in Gemächer, die waren allenthalben vier Ellen weit.

6. Und derselben Gemächer waren auf jeder Seite drey und dreyßig, je eins an dem andern; und standen Pfeiler unten bey den Wänden am Hause allenthalben herum, die sie trugen.

7. Und über diesen waren noch mehr Gänge umher, und oben waren die Gänge

Digitized by Google

ge weiter, daß man aus den untern in die mittleren, und aus den mittlern in die obersten ging.

8. Und stand je einer sechs Ellen über dem andern.

9. Und die Weite der obern Gänge war fünf Ellen, und die Pfeiler trugen die Gänge am Hause.

10. Und es war je von einer Wand am Hause zu der andern zwanzig Ellen.

11. Und es waren zwey Thüren an der Schnecke hinauf, eine gegen Mitternacht, die andere gegen Mittag; und die Schnecke war fünf Ellen weit.

12. Und die Mauer gegen Abend war fünf und siebenzig Ellen breit, und neunzig Ellen lang.

13. Und er maß die Länge des Hauses, die hatte durchaus hundert Ellen, die Mauer und was daran war.

14. Und die Weite vorne am Hause gegen Morgen mit dem, das daran hing, war auch hundert Ellen.

15. Und er maß die Länge des Gebäudes mit allem, was daran hing, von einer Ecke bis zu der andern; das war auf jeder Seite hundert Ellen mit dem innern Tempel und Hallen im Vorhofe;

16. Samt den Thüren, Fenstern, Ecken und den drey Gängen, und Tafelwerk allenthalben herum.

17. Er maß auch, wie hoch von der Erde bis zu den Fenstern war, und wie breit die Fenster seyn sollten; und maß vom Thor bis zum Allerheiligsten, auswendig und inwendig herum.

18. Und am ganzen Hause herum, von unten an bis oben hinauf an der Thür und an den Wänden waren Cherubim und Palmlaubwerk unter die Cherubim gemacht.

19. Und ein jeder Cherub hatte zwey Köpfe; auf einer Seite wie eines Menschen Kopf, auf der andern Seite wie ein Löwenkopf.

20. Vom Boden an bis hinauf über die Thür waren die Cherubim, und die Palmen geschnitzet; deßgleichen an der Wand des Tempels.

21. Und die Thür im Tempel war viereckigt und war alles artig in einander gefüget.

22. Und der hölzerne Altar war drey Ellen hoch, und zwey Ellen lang und breit, und seine Ecken und alle seine Seiten waren hölzern. Und er sprach zu mir: Das ist der Tisch, der vor dem HErrn stehen soll.

23. Und die Thür, beydes am Tempel und am Allerheiligsten,

24. Hatte zwey Blätter, die man auf- und zuthat.

25. Und waren auch Cherubim und Palmlaubwerk daran, wie an den Wänden. Und davor waren starke Riegel, gegen der Halle.

26. Und waren enge Fenster, und viel Palmlaubwerk herum an der Halle und an den Wänden.

Das 42. Capitel.

Von des Tempels Nebengebäuden.

1. Und er führte mich hinaus zum äußern Vorhof gegen Mitternacht unter die Kammern, so gegen dem Gebäude, das am Tempel hing, und gegen dem Tempel zu Mitternacht lagen;

2. Welcher Platz hundert Ellen lang war von dem Thor an gegen Mitternacht, und funfzig Ellen breit.

3. Zwanzig Ellen waren gegen dem innern Vorhof, und gegen dem Pflaster im äußern Vorhof; und dreyßig Ellen von einer Ecke zur andern.

4. Und inwendig vor den Kammern war ein Platz zehn Ellen breit vor den Thüren der Kammern, das lag alles gegen Mitternacht.

5. Und über diesen Kammern waren andere engere Kammern; denn der Raum auf den untern und mittlern Kammern war nicht groß.

6. Denn es war drey Gemächer hoch, und hatten doch keine Pfeiler, wie die Vorhöfe Pfeiler hatten; sondern sie waren schlecht auf einander gesetzt.

7. Und der äußere Vorhof war umfangen mit einer Mauer, daran die Kammern standen; die war funfzig Ellen lang.

8. Und die Kammern standen nach einander, auch funfzig Ellen lang, am äußern Vorhofe; aber der Raum vor dem Tempel war hundert Ellen lang.

9. Und unten vor den Kammern war ein Platz gegen Morgen, da man aus dem äußern Vorhof ging.

10. Und an der Mauer von Morgen an waren auch Kammern.

11. Und

Digitized by Google

11. Und war auch ein Platz davor, wie vor jenen Kammern, gegen Mitternacht; und war alles gleich mit der Länge, Breite und allem, was daran war, wie droben an jenen.

12. Und gegen Mittag waren auch eben ſolche Kammern mit ihren Thüren; und vor dem Platz war die Thür gegen Mittag, dazu man kommt von der Mauer, die gegen Morgen liegt.

13. Und er ſprach zu mir: Die Kammern gegen Mitternacht, und die Kammern gegen Mittag gegen dem Tempel, die gehören zum Heiligthum, darinnen die Prieſter eſſen, wenn ſie dem HErrn opfern das allerheiligſte Opfer. Und ſollen die allerheiligſten Opfer, nemlich Speisopfer, Sündopfer und Schuldopfer daſelbſt hinein legen; denn es iſt eine heilige Stätte.

14. Und wenn die Prieſter hinein gehen, ſollen ſie nicht wieder aus dem Heiligthum gehen in den äußern Vorhof, ſondern ſollen zuvor ihre Kleider, darinnen ſie gedienet haben, in denſelben Kammern weglegen, denn ſie ſind heilig; und ſollen ihre andere Kleider anlegen, und alsdann heraus unter das Volk gehen.

15. Und da er das Haus inwendig gar gemeſſen hatte, führte er mich heraus zum Thor gegen Morgen, und maß von demſelben allenthalben herum.

16. Gegen Morgen maß er fünf hundert Ruthen lang;

17. Und gegen Mitternacht maß er auch fünf hundert Ruthen lang;

18. Deßgleichen gegen Mittag auch fünf hundert Ruthen.

19 Und da er kam gegen Abend, maß er auch fünf hundert Ruthen lang.

20. Alſo hatte die Mauer, die er gemeſſen, ins Gevierte auf jeder Seite herum, fünf hundert Ruthen; damit das Heilige von dem Unheiligen unterſchieden wäre.

Das 43. Capitel.

Von des neuen Tempels Herrlichkeit, Gottesdienſt und Einweihung.

1. Und er führte mich wieder zum Thor gegen Morgen.

2. Und ſiehe, die Herrlichkeit des GOttes Iſraels kam vom Morgen, und brauſete wie ein groß Waſſer brauſet, und es ward ſehr Licht auf der Erde von ſeiner Herrlichkeit.

3. Und war eben wie das Geſicht, das ich geſehen hatte am * Waſſer Chebar, da ich kam, daß die Stadt ſollte zerſtöret werden. Da fiel ich nieder auf mein Angeſicht. *c.1,3.

4. Und die Herrlichkeit des HErrn kam hinein zum Hauſe durch das * Thor gegen Morgen. *c.10,19. 11,22.23.

5. Da hob mich ein Wind auf, und brachte mich in den innern Vorhof; und ſiehe, die * Herrlichkeit des HErrn erfüllete das Haus. *2Moſ.40,34. 1Kon.8,10.11.

6. Und ich hörte einen mit mir reden, vom Hauſe heraus, und ein Mann ſtand neben mir.

7. Der ſprach zu mir: Du Menſchenkind, das * iſt der Ort meines Throns und die Stätte meiner Fußſohlen, darinnen ich will ewiglich wohnen unter den Kindern Iſraels. Und das Haus Iſrael ſoll nicht mehr meinen heiligen Namen verunreinigen, weder ſie noch ihre Könige, durch ihre Hurerey und durch die Leichen ihrer Könige in ihren Höhen; *Pſ.9,12. 68,17. 132,13.14.

8. Welche ihre Schwelle an meine Schwelle, und ihre Pfoſten an meine Pfoſten geſetzt haben, daß nur eine Wand zwiſchen mir und ihnen war; und haben alſo meinen heiligen Namen verunreiniget durch ihre Greuel, die ſie thaten; darum ich ſie auch in meinem Zorn verzehret habe.

9. Nun aber ſollen ſie ihre Hurerey, und die Leichen ihrer Könige ferne von mir wegthun; und ich will ewiglich unter ihnen wohnen.

10. Und du Menſchenkind, zeige dem Hauſe Iſrael den Tempel an, daß * ſie ſich ſchämen ihrer Miſſethat; und laß ſie ein reinliches Muſter davon nehmen. *c.16,61.63. 36,32.

11. Und wenn ſie ſich nun alles ihres Thuns ſchämen, ſo * zeige ihnen die Weiſe und Muſter des Hauſes, und ſeinen Ausgang und Eingang, und alle ſeine Weiſe, und alle ſeine Sitten, und alle ſeine Weiſe, und alle ſeine Geſetze, und ſchreibe es ihnen vor, daß ſie alle ſeine Weiſe und alle ſeine Sitten halten, und darnach thun. *c.44,5.

12. Das ſoll aber das Geſetz des Hauſes ſeyn: Auf der Höhe des Berges, ſo weit es umfangen hat, ſoll es das Allerheiligſte ſeyn. Das iſt das Geſetz des Hauſes.

13. Die

13. Diß ist aber das Maaß des Altars, nach der Elle, welche eine Hand breit länger ist, denn eine gemeine Elle: Sein Fuß ist eine Elle hoch, und eine Elle breit; und der Altar reicht hinauf bis an den Rand, der ist eine Spanne breit umher; und das ist seine Höhe.

14. Und von dem Fuß auf der Erde bis an den untern Absatz sind zwey Ellen hoch, und eine Elle breit; aber von demselben kleinern Absatz bis an den größern Absatz sind es vier Ellen hoch, und eine Elle breit.

15. Und der Harel vier Ellen hoch, und vom Ariel überwärts vier Hörner.

16. Der Ariel aber war zwölf Ellen lang, und zwölf Ellen breit ins Gevierte.

17. Und der oberste Absatz war vierzehn Ellen lang, und vierzehn Ellen breit ins Gevierte; und ein Rand ging allenthalben umher, eine halbe Elle breit; und sein Fuß war eine Elle hoch, und seine Stufen waren gegen Morgen.

18. Und er sprach zu mir: Du Menschenkind, so spricht der HErr HErr: Diß sollen die Sitten des Altars seyn des Tages, da er gemacht ist, daß man Brandopfer darauf lege und das Blut darauf sprenge.

19. Und den Priestern von Levi, aus dem Samen Zadoks, die da vor mich treten, daß sie mir dienen, spricht der HErr HErr, sollst du geben einen jungen Farren zum Sündopfer. *c. 40, 46.

20. Und von desselben Blut sollst du nehmen, und seine vier Hörner damit besprengen, und die vier Ecken an dem obersten Absatz und um die Leisten herum; damit sollst du ihn entsündigen und versöhnen.

21. Und sollst * den Farren des Sündopfers nehmen, und ihn verbrennen an einem Ort im Hause, der dazu verordnet ist, außer dem Heiligthum. *3 Mos. 16, 27.

22. Aber am andern Tage sollst du einen Ziegenbock opfern, der ohne Wandel sey, zu einem Sündopfer; und den Altar damit entsündigen, wie er mit dem Farren entsündiget ist.

23. Und wenn das Entsündigen vollendet ist, sollst du einen jungen Farren opfern, der ohne Wandel sey, und einen Widder von der Heerde ohne Wandel.

24. Und sollst sie beyde vor dem HErrn opfern; und die Priester sollen Salz darauf streuen, und sollen sie also opfern dem HErrn zum Brandopfer.

25. Also sollst du sieben Tage nach einander täglich einen Bock zum Sündopfer opfern; und sie sollen einen jungen Farren und einen Widder von der Heerde, die beyde ohne Wandel sind, opfern.

26. Und sollen also sieben Tage lang den Altar versöhnen, und ihn reinigen, und seine Hände füllen.

27. Und nach denselben Tagen sollen die Priester am achten Tage, und hernach für und für, auf dem Altar opfern eure Brandopfer und eure Dankopfer; so will ich euch gnädig seyn, spricht der HErr HErr.

Das 44. Capitel.

Von den Priestern des neuen Tempels und ihrer Ordnung.

1. Und er führte mich wiederum zu dem Thor des äußern Heiligthums gegen Morgen; es war aber zugeschlossen.

2. Und der HErr sprach zu mir: Diß Thor soll zugeschlossen bleiben, und nicht aufgethan werden; und soll Niemand dadurch gehen, ohne allein der HErr, der GOtt Israels, soll dadurch gehen; und soll zugeschlossen bleiben.

3. Doch den Fürsten ausgenommen, denn der Fürst soll darunter sitzen, das Brod zu essen vor dem HErrn; durch die Halle soll er hinein gehen, und durch dieselbe wider heraus gehen.

4. Darnach führte er mich zum Thor gegen Mitternacht, vor das Haus; und ich sahe, und siehe, des * HErrn Haus ward voll der Herrlichkeit des HErrn; und ich fiel auf mein Angesicht. *2 Mos. 40, 34.

5. Und der HErr sprach zu mir: Du Menschenkind, * merke eben darauf, und siehe, und höre fleißig auf alles, was ich dir sagen will von allen Sitten und Gesetzen im Hause des HErrn; und merke eben, wie man hinein gehen soll, und auf alle Ausgänge des Heiligthums. *c. 40, 4.

6. Und sage dem ungehorsamen Hause Israel: So spricht der HErr HErr: * Ihr macht es zu viel, ihr vom Hause Israel, mit allen euren Greueln. *4 Mos. 16, 7.

7. Denn ihr führet fremde Leute, eines

nes unbeschnittenen Herzens und unbeschnittenen Fleisches, in mein Heiligthum, dadurch ihr mein Haus entheiliget, wenn ihr mein Brod, Fettes und Blut opfert, und brechet also meinen Bund mit allen euren Greueln.

8. Und haltet die Sitten meines Heiligthums nicht, sondern macht euch selbst neue Sitten in meinem Heiligthum.

9. Darum spricht der HErr HErr also: Es soll kein Fremder eines unbeschnittenen Herzens und unbeschnittenen Fleisches in mein Heiligthum kommen aus allen Fremdlingen, so unter den Kindern Israels sind.

10. Ja auch nicht die Leviten, die von mir gewichen sind, und samt Israel von mir irre gegangen nach ihren Götzen; darum sollen sie ihre Sünde tragen.

11. Sie sollen aber in meinem Heiligthum an den Aemtern, den Thüren des Hauses, und dem Hause dienen; und sollen nur das Brandopfer und andere Opfer, so das Volk herzu bringet, schlachten; und vor den Priestern stehen, daß sie ihnen dienen.

12. Darum, daß sie Jenen gedienet vor ihren Götzen und dem Hause Israel ein Aergerniß zur Sünde gegeben haben, darum habe ich meine Hand über sie ausgestreckt, spricht der HErr HErr, daß sie müssen ihre Sünde tragen.

13. Und sollen nicht zu mir nahen Priesteramt zu führen, noch kommen zu einigem meinem Heiligthum, zu dem Allerheiligsten; sondern sollen ihre Schande tragen und ihre Greuel, die sie geübet haben.

14. Darum habe ich sie zu Hütern gemacht an allem Dienst des Hauses und zu allem, das man darinnen thun soll.

15. Aber die Priester aus den Leviten, die Kinder *Zadoks, so die Sitten meines Heiligthums gehalten haben, da die Kinder Israels von mir abfielen, die sollen vor mich treten, und mir dienen, und vor mir stehen, daß sie mir das Fett und Blut opfern spricht der HErr HErr. *c.48,11.

16. Und Sie sollen hinein gehen in mein Heiligthum, und vor meinen Tisch treten, mir zu dienen, und meine Sitten zu halten.

17. Und wenn sie durch die Thore des innern Vorhofs gehen wollen, sollen sie leinene Kleider anziehen, und nichts Wollenes anhaben, weil sie in den Thoren im innern Vorhofe dienen.

18. Und sollen leinenen Schmuck auf ihrem Haupt haben, und leinenes Niederkleid um ihre Lenden; und sollen sich nicht im Schweiße gürten.

19. Und wenn sie etwa zu einem äußern Vorhof zum Volk heraus gehen, *sollen sie die Kleider, darinnen sie gedienet haben, ausziehen und dieselbe in die Kammern des Heiligthums legen, und andere Kleider anziehen, und das Volk nicht heiligen in ihren eigenen Kleidern. *c.42,14.

20. Ihr * Haupt sollen sie nicht bescheeren, und sollen auch nicht die Haare frey wachsen lassen; sondern sollen die Haare umher verschneiden. *3Mos.19,27.

21. Und soll auch kein * Priester keinen Wein trinken, wenn sie in den innern Vorhof gehen sollen. *3Mos.10,9. 1Tim.3,3. Tit.1,7.

22. Und sollen keine * Wittwe noch Verstoßene zur Ehe nehmen, sondern Jungfrauen, vom Samen des Hauses Israel, oder eines Priesters nachgelassene Wittwe. *3Mos.21,7.13.

23. Und sie sollen mein Volk lehren, daß sie wissen * Unterschied zu halten zwischen Heiligem und Unheiligem, und zwischen Reinem und Unreinem. *3Mos.10,10.

24. Und wo eine Sache vor sie kommt, sollen sie stehen und richten, und nach meinen Rechten sprechen, und meine Gebote und Sitten halten, und alle meine Feste halten, und meine Sabbathe heiligen.

25. Und sollen zu keinem Todten gehen, und sich verunreinigen; ohne allein zu Vater und Mutter, Sohn oder Tochter, Bruder oder Schwester, die noch keinen Mann gehabt habe; über denen mögen sie sich verunreinigen.

26. Und nach seiner Reinigung soll man ihm zählen sieben Tage.

27. Und wenn er wieder hinein zum Heiligthum gehet in den innern Vorhof, daß er im Heiligthum diene, so soll er sein Sündopfer opfern, spricht der HErr HErr.

28. Aber das Erbtheil, das sie haben sollen, das will ich selbst seyn. Darum sollt ihr ihnen kein eignes Land geben in Israel; denn * Ich bin ihr Erbtheil. *4Mos.18,20

29. Sie

29. Sie sollen ihre Nahrung haben vom Speisopfer, Sündopfer und Schuldopfer, und alles Verbannte in Israel soll ihr seyn.

30. Und alle erste Früchte und Erstgeburt von allen Hebopfern sollen der Priester seyn. Ihr sollt auch den Priestern die Erstlinge geben von allem, das man isset, damit der Segen in deinem Hause bleibe.

31. Was aber ein * Aas oder zerrissen ist, es sey von Vögeln oder Thieren, das sollen die Priester nicht essen.

*2Mos.22,31. 3Mos.22,8.

Das 45. Capitel.

Abtheilung des Landes. Recht der Fürsten. Gesetz der Opfer.

1. Wenn ihr nun das Land durchs Loos austheilet, so sollt ihr ein Hebopfer vom Lande absondern, das dem HErrn heilig seyn soll, fünf und zwanzig tausend [Ruthen] lang und zehn tausend breit; der Platz soll heilig seyn, so weit er reicht.

2. Und von diesem sollen zum Heiligthum kommen je fünf hundert [Ruthen] ins Gevierte, und dazu ein freyer Raum umher funfzig Ellen.

3. Und auf demselben Platz, der fünf und zwanzig tausend Ruthen lang und zehn tausend breit ist, soll das Heiligthum stehen und das Allerheiligste.

4. Das Uebrige aber vom geheiligten Lande soll den Priestern gehören, die im Heiligthum dienen und vor den HErrn treten, ihm zu dienen, daß sie Raum zu Häusern haben, und soll auch heilig seyn.

5. Aber die Leviten, so vor dem Hause dienen, sollen auch fünf und zwanzig tausend [Ruthen] lang und zehn tausend breit haben, zu ihrem Theil zu zwanzig Kammern.

6. Und der Stadt sollt ihr auch einen Platz lassen, für das ganze Haus Israel, fünf tausend [Ruthen] breit und fünf und zwanzig tausend lang, neben dem abgesonderten Platz des Heiligthums.

7. Dem Fürsten aber sollt ihr auch einen Platz geben zu beyden Seiten, zwischen dem Platz der Priester und zwischen dem Platz der Stadt, gegen Abend und gegen Morgen; und sollen beyde gegen Morgen und gegen Abend gleich lang seyn.

8. Das soll sein eignes Theil seyn in Israel, damit meine Fürsten nicht mehr meinem Volk das Ihre nehmen, sondern sollen das Land dem Hause Israel lassen für ihre Stämme.

9. Denn so spricht der HErr HErr: * Ihr habt es lange genug gemacht, ihr Fürsten Israels; laßt ab vom Frevel und Gewalt, und thut, was recht und gut ist; und thut ab von meinem Volk euer Austreiben, spricht der HErr HErr. *c.44,6.

10. Ihr sollt * recht Gewicht, und rechte Scheffel, und recht Maaß haben.

*3Mos.19,36. 5Mos.25,13.

11. Epha * und Bath sollen gleich seyn, daß ein Bath das zehnte Theil vom Homer habe, und das Epha auch das zehnte Theil vom Homer; denn nach dem Homer soll man sie beyde messen. *2Mos.29,23.

12. Aber ein Sekel soll zwanzig Gera haben; und eine Mina macht zwanzig Sekel, fünf und zwanzig Sekel, und funfzehn Sekel.

13. Das soll nun das Hebopfer seyn, das ihr heben sollt, nemlich das sechste Theil eines Epha, von einem Homer Weizen, und das sechste Theil eines Epha, von einem Homer Gerste.

14. Und vom Oel sollt ihr geben einen Bath; nemlich je den zehnten Bath vom Cor, und den zehnten vom Homer: denn zehn Bath machen einen Homer.

15. Und je ein Lamm von zwey hundert Schafen, aus der Heerde auf der Weide Israels, zum Speisopfer, und Brandopfer, und Dankopfer, zur Versöhnung für sie, spricht der HErr HErr.

16. Alles Volk im Lande soll solches Hebopfer zum Fürsten in Israel bringen.

17. Und der Fürst soll sein Brandopfer, Speisopfer und Trankopfer opfern auf die Feste, Neumonden und Sabbathe, und auf alle hohe Feste des Hauses Israel; dazu Sündopfer und Speisopfer, Brandopfer und Dankopfer thun, zur Versöhnung für das Haus Israel.

18. So spricht der HErr HErr: Am ersten Tage des ersten Monats sollst du nehmen einen jungen Farren, der ohne Wandel sey, und das Heiligthum entsündigen.

19. Und der Priester soll von dem Blut des Sündopfers nehmen, und die Pfosten am Hause damit besprengen, und die vier Ecken des Absatzes am Altar, samt den Pfosten am Thor des innern Vorhofs.

20. Also

20. Alſo ſollſt du auch thun am ſiebenten Tage des Monats, wo Jemand geirret hat oder verführet iſt, daß ihr das Haus entſündiget.

21. Am * vierzehnten Tage des erſten Monats ſollt ihr das Paſſah halten, und ſieben Tage feyern, und ungeſäuertes Brod eſſen. *3Moſ.23,5.

22. Und an demſelben Tage ſoll der Fürſt für ſich, und für alles Volk im Lande, einen Farren zum Sündopfer opfern.

23. Aber die ſieben Tage des Feſtes ſoll er dem HErrn täglich ein Brandopfer thun; je ſieben Farren und ſieben Widder, die ohne Wandel ſeyn, und je einen Ziegenbock zum Sündopfer.

24. Zum Speisopfer aber ſoll er je ein Epha zu einem Farren und ein Epha zu einem Widder opfern, und je ein * Hin Oels zu einem Epha. *c.46,5.

25. Am funfzehnten Tage des ſiebenten Monats ſoll er ſieben Tage nach einander feyern, gleichwie jene ſieben Tage, und eben ſo halten mit Sündopfer, Brandopfer, Speisopfer, ſamt dem Oel.

Das 46. Capitel.

Von dem Ort und Zeit der Opfer.

1. So ſpricht der HErr HErr: Das Thor am innern Vorhofe gegen morgenwärts ſoll die ſechs Werktage zugeſchloſſen ſeyn, aber am Sabbathtage und am Neumonden ſoll man es aufthun.

2. Und der Fürſt ſoll auswendig unter die Halle des Thors treten, und draußen bey den Pfoſten am Thor ſtehen bleiben. Und die Prieſter ſollen ſein Brandopfer und Dankopfer opfern; er aber ſoll auf der Schwelle des Thors anbeten, und darnach wieder hinaus gehen; das Thor aber ſoll offen bleiben bis an den Abend.

3. Deßgleichen das Volk im Lande ſollen in der Thür desſelben Thors anbeten vor dem HErrn an den Sabbathen und Neumonden.

4. Das Brandopfer aber, ſo der Fürſt vor dem HErrn opfern ſoll am Sabbathtage, ſoll ſeyn ſechs Lämmer, die ohne Wandel ſeyn, und ein Widder ohne Wandel.

5. Und je ein Epha Speisopfer zu einem Widder, zum Speisopfer. Zu den Lämmern aber, ſo viel ſeine Hand vermag, zum Speisopfer, und je ein Hin Oels zu einem Epha.

6. Am Neumonden aber ſoll er einen jungen Farren opfern, der ohne Wandel ſey, und ſechs Lämmer und einen Widder, auch ohne Wandel.

7. Und je * ein Epha zum Farren, und je ein Epha zum Widder, zum Speisopfer. Aber zu den Lämmern, ſo viel als er greift; und je ein Hin Oels zu einem Epha. *c.45,24.

8. Und wenn der Fürſt hinein gehet, ſoll er durch die Halle des Thors hinein gehen, und deſſelben Weges wieder heraus gehen.

9. Aber das Volk im Lande, ſo vor den HErrn kommt auf die hohen Feſte, und zum Thor gegen Mitternacht hinein gehet anzubeten, das ſoll durch das Thor gegen Mittag wieder herausgehen; und welche zum Thor gegen Mittag hinein gehen, die ſollen zum Thor gegen Mitternacht wieder heraus gehen; und ſollen nicht wieder zu dem Thor hinaus gehen, dadurch ſie hinein ſind gegangen, ſondern ſtracks vor ſich hinaus gehen.

10. Der Fürſt aber ſoll mit ihnen beydes hinein und heraus gehen.

11. Aber an den Feyertagen und hohen Feſten, ſoll man zum Speisopfer, * je zu einem Farren ein Epha, und je zu einem Widder ein Epha opfern; und zu den Lämmern, ſo viel ſeine Hand gibt; und je ein Hin Oels zu einem Epha. *c.45,24.

12. Wenn aber der Fürſt ein freywilliges Brandopfer oder Dankopfer dem HErrn thun wollte, ſo ſoll man ihm das Thor gegen morgenwärts aufthun, daß er ſein Brandopfer und Dankopfer opfere, wie er ſonſt am Sabbath pflegt zu opfern, und wenn er wieder heraus gehet, ſoll man das Thor nach ihm zuſchließen.

13. Und er ſoll dem HErrn * täglich ein Brandopfer thun, nemlich ein jähriges Lamm ohne Wandel; daſſelbe ſoll er alle Morgen opfern. *2Moſ.29,38.39.

14. Und ſoll alle Morgen das ſechste Theil von einem Epha zum Speisopfer darauf thun, und ein drittes Theil von einem Hin Oels, auf das Semmelmehl zu träufeln, dem HErrn zum Speisopfer; das ſoll ein ewiges Recht ſeyn, vom täglichen Opfer.

15. Und alſo ſollen ſie das Lamm ſamt dem Speisopfer und Oel alle Morgen opfern zum täglichen Brandopfer.

Digitized by Google

16. So spricht der HErr HErr: Wenn der Fürst seiner Söhne einem ein Geschenk giebt von seinem Erbe, dasselbe soll seinen Söhnen bleiben, und sollen es erblich besitzen.

17. Wo er aber seiner Knechte einem von seinem Erbtheil etwas schenket, das sollen sie besitzen bis auf das Freyjahr, und soll alsdann dem Fürsten wieder heimfallen; denn sein Theil soll allein auf seine Söhne erben.

18. Es soll auch der Fürst dem Volk nichts nehmen von seinem Erbtheil, noch sie aus ihren eigenen Gütern stoßen, sondern soll sein eigenes Gut auf seine Kinder erben, auf daß meines Volks nicht Jemand von seinem Eigenthum zerstreuet werde.

19. Und er führte mich unter den Eingang an der Seite des Thors gegen Mitternacht zu den Kammern des Heiligthums, so den Priestern gehörten, und siehe, daselbst war ein Raum in einer Ecke gegen Abend.

20. Und er sprach zu mir: Diß ist der Ort, da die Priester kochen sollen das Schuldopfer und Sündopfer, und das Speisopfer backen, daß sie es nicht hinaus in den äußern Vorhof tragen dürfen, das Volk zu heiligen.

21. Darnach führte er mich hinaus in den äußern Vorhof, und hieß mich gehen in die vier Ecken des Vorhofs.

22. Und siehe, da war in jeglicher der vier Ecken ein anderes Vorhöflein zu räuchern, vierzig Ellen lang und dreyßig Ellen breit, alle vier einerley Maaß.

23. Und es ging ein Mäuerlein um ein jegliches der viere; da waren Heerde herum gemacht unten an den Mauern.

24. Und er sprach zu mir: Diß ist die Küche, darinnen die Diener im Hause kochen sollen, was das Volk opfert.

Das 47. Capitel.

Fruchtbarkeit und Grenze des heiligen Landes.

1. Und er führte mich wieder zu der Thür des Tempels. Und siehe, da floß * ein Wasser heraus unter der Schwelle des Tempels gegen Morgen; denn die Thür des Tempels war auch gegen Morgen. Und das Wasser lief an der rechten Seite des Tempels neben dem Altar hin gegen Mittag. *Offenb. 22, 1.

2. Und er führte mich auswendig zum Thor gegen Mitternacht vom äußern Thor gegen Morgen; und siehe, das Wasser sprang heraus von der rechten Seite.

3. Und der Mann ging heraus gegen Morgen, und hatte die Meßschnur in der Hand; und er maß tausend Ellen, und führte mich durchs Wasser, bis mirs an die Knöchel ging.

4. Und maß abermal tausend Ellen, und führte mich durchs Wasser, bis mirs an die Kniee ging. Und maß noch tausend Ellen, und ließ mich dadurch gehen, bis mirs an die Lenden ging.

5. Da maß er noch tausend Ellen, und es ward so tief, daß ich nicht mehr gründen konnte; denn das Wasser war zu hoch, daß man darüber schwimmen mußte, und konnte es nicht gründen.

6. Und er sprach zu mir: Du Menschenkind, das hast du ja gesehen. Und er führte mich wieder zurück am Ufer des Bachs.

7. Und siehe, da standen sehr viele Bäume am Ufer auf beyden Seiten.

8. Und er sprach zu mir: Diß Wasser, das da gegen Morgen heraus fließt, wird durch das Blachfeld fließen ins Meer, und von einem Meer ins andere, und wenn es dahin ins Meer kommt, da sollen dieselben Wasser gesund werden.

9. Ja alles, was darinnen lebet und webet, dahin diese Ströme kommen, das soll leben, und soll sehr viele Fische haben; und soll alles gesund werden und leben, wo dieser Strom hinkommt.

10. Und es werden die Fischer an demselben stehen, von Engeddi bis zu En-Eglaim wird man die Fischgarne aufspannen; denn es werden daselbst sehr viele Fische seyn, gleichwie im großen Meer.

11. Aber die Teiche und Lachen darneben werden nicht gesund werden, sondern gesalzen bleiben.

12. Und an demselben Strom am Ufer auf beyden Seiten werden allerley fruchtbare Bäume wachsen, und ihre Blätter werden nicht verwelken, noch ihre Früchte verfaulen, und werden alle Monate neue Früchte bringen, denn ihr Wasser fließt aus dem Heiligthum. Ihre Frucht wird zur Speise dienen, und ihre Blätter zur Arzeney.

13. So

Digitized by Google

13. So spricht der HErr HErr: Diß sind die Grenzen, nach denen ihr das Land sollt austheilen den zwölf Stämmen Israels; denn * zwey Theile gehören dem Stamm Joseph. *1Mos.48,5. Jos.17,17.

14. Und ihr sollt es gleich austheilen, einem wie dem andern; denn ich habe * meine Hand aufgehoben, das Land euern Vätern und euch zum Erbtheil zu geben. *1Mos.15,18. 2Mos.6,8.

15. Diß ist nun die Grenze des Landes gegen Mitternacht, von dem großen Meer an, von Hethlon bis gen Zedad:

16. Nemlich Hemath, Berotha, Sibraim, die mit Damascus und Hemath grenzen; und HazarTichon, die mit Haveran grenzet.

17. Das soll die Grenze seyn, vom Meer an bis gen HazarEnon; und Damascus und Hemath sollen das Ende seyn gegen Mitternacht.

18. Aber die Grenze gegen Morgen sollt ihr messen zwischen Haveran und Damascus, und zwischen Gilead und zwischen dem Lande Israel, am Jordan hinab bis an das Meer gegen Morgen. Das soll die Grenze gegen Morgen seyn.

19. Aber die Grenze gegen Mittag ist von Thamar bis an das * Haderwasser zu Kades, und gegen das Wasser am großen Meer. Das soll die Grenze gegen Mittag seyn. *4Mos.20,3.13.

20. Und die Grenze gegen Abend ist vom großen Meer an stracks bis gen Hemath. Das sey die Grenze gegen Abend.

21. Also sollt ihr das Land austheilen unter die Stämme Israels.

22. Und wenn ihr das Loos werfet, das Land unter euch zu theilen, so sollt ihr * die Fremdlinge, die bey euch wohnen und Kinder unter euch zeugen, halten, gleichwie die Einheimischen unter den Kindern Israels; *2Mos.22,21.

23. Und sollen auch ihren Theil am Lande haben, ein Jeglicher unter dem Stamm, dabey er wohnet, spricht der HErr HErr.

Das 48. Capitel.

Austheilung des heiligen Landes, Beschreibung der heiligen Stadt.

1. Diß sind die Namen der Stämme. Von Mitternacht, von * Hethlon gegen Hemath und HazarEnon und von Damascus gegen Hemath; das soll Dan für seinen Theil haben, vom Morgen bis gen Abend. *c.47,15.17.

2. Neben Dan soll Asser seinen Theil haben, vom Morgen bis gen Abend.

3. Neben Asser soll Naphtali seinen Theil haben, vom Morgen bis gen Abend.

4. Neben Naphthali soll Manasse seinen Theil haben, vom Morgen bis gen Abend.

5. Neben Manasse soll Ephraim seinen Theil haben, vom Morgen bis gen Abend.

6. Neben Ephraim soll Ruben seinen Theil haben, vom Morgen bis gen Abend.

7. Neben Ruben soll Juda seinen Theil haben, vom Morgen bis gen Abend.

8. Neben Juda aber sollt ihr einen Theil absondern, vom Morgen bis gen Abend, * der fünf und zwanzig tausend Ruthen breit und lang sey; ein Stück von den Theilen, so vom Morgen bis gen Abend reichen; darinnen soll das Heiligthum stehen. *c.45,1.

9. Und davon sollt ihr dem HErrn einen Theil absondern, fünf und zwanzig tausend Ruthen lang, und zehn tausend Ruthen breit.

10. Und dasselbe heilige Theil soll der Priester seyn, nemlich fünf und zwanzig tausend Ruthen lang gegen Mitternacht und gegen Mittag, und zehn tausend breit gegen Morgen und gegen Abend. Und das Heiligthum des HErrn soll mitten darinnen stehen.

11. Das soll geheiliget seyn den Priestern, den Kindern Zadoks, * welche meine Sitten gehalten haben, und sind nicht abgefallen mit den Kindern Israels, wie die Leviten abgefallen sind. *c.44,15.

12. Und soll also diß abgesonderte Theil des Landes ihr eigen seyn, darinnen das Allerheiligste ist neben der Leviten Grenze.

13. Die Leviten aber sollen neben der Priester Grenze auch fünf und zwanzig tausend Ruthen in die Länge, und zehn tausend in die Breite haben; denn alle Länge soll fünf und zwanzig tausend, und die Breite zehn tausend Ruthen haben.

Digitized by Google

14. Und sollen nichts davon verkaufen noch verändern, damit das Erstling des Landes nicht wegkomme; denn es ist dem HErrn geheiliget.

15. Aber die übrigen fünf tausend Ruthen in die Breite, gegen die fünf und zwanzig tausend Ruthen in die Länge, das soll unheilig seyn zur Stadt, darinnen zu wohnen, und zu Vorstädten; und die Stadt soll mitten darinnen stehen.

16. Und das soll ihr Maaß seyn: Vier tausend und fünf hundert Ruthen gegen Mitternacht und gegen Mittag; deßgleichen gegen Morgen und gegen Abend auch vier tausend und fünf hundert.

17. Die Vorstadt aber soll haben zwey hundert und funfzig Ruthen gegen Mitternacht und gegen Mittag, deßgleichen auch gegen Morgen und gegen Abend zwey hundert und funfzig Ruthen.

18. Aber das Uebrige an der Länge desselben neben dem Abgesonderten und Geheiligten, nemlich zehn tausend Ruthen gegen Morgen und gegen Abend, das gehört zur Unterhaltung derer, die in der Stadt arbeiten.

19. Und die Arbeiter sollen aus allen Stämmen Israels in der Stadt arbeiten.

20. Daß die ganze Absonderung der fünf und zwanzig tausend Ruthen ins Gevierte eine geheiligte Absonderung sey zu eigen der Stadt.

21. Was aber noch übrig ist auf beyden Seiten, neben dem abgesonderten heiligen Theil und neben der Stadt Theil, nemlich fünf und zwanzig tausend Ruthen, gegen Morgen und gegen Abend, das soll alles des Fürsten seyn. Aber das abgesonderte heilige Theil und das Haus des Heiligthums soll mitten innen seyn.

22. Was aber dazwischen liegt, zwischen der Lewiten Theil, und zwischen der Stadt Theil, und zwischen der Grenze Judas und der Grenze Benjamins, das soll des Fürsten seyn.

23. Darnach sollen die andern Stämme seyn. Benjamin soll seinen Theil haben, vom Morgen bis gen Abend.

24. Aber neben der Grenze Benjamins soll Simeon seinen Theil haben, vom Morgen bis gen Abend.

25. Neben der Grenze Simeons soll Isaschar seinen Theil haben, vom Morgen bis gen Abend.

26. Neben der Grenze Isaschars soll Sebulon seinen Theil haben, vom Morgen bis gen Abend.

27. Neben der Grenze Sebulons soll Gad seinen Theil haben, vom Morgen bis gen Abend.

28. Aber neben Gad ist die Grenze gegen Mittag, von * Thamar bis an das Haderwasser zu Kades, und gegen das Wasser am großen Meer. *c.47,19.

29. Also soll das Land ausgetheilt werden zum Erbtheil unter die Stämme Israels; und das soll ihr Erbtheil seyn, spricht der HErr HErr.

30. Und so weit soll die Stadt seyn: Vier tausend und fünf hundert Ruthen gegen Mitternacht.

31. Und die Thore der Stadt sollen nach dem Namen der Stämme Israels genannt werden. Drey Thore gegen Mitternacht: Das erste Thor Ruben, das andere Juda, das dritte Levi.

32. Also auch gegen Morgen vier tausend und fünf hundert Ruthen, und auch drey Thore; nemlich das erste Thor Joseph, das andere Benjamin, das dritte Dan.

33. Gegen Mittag auch also, vier tausend und fünf hundert Ruthen, und auch drey Thore; das erste Thor Simeon, das andere Isaschar, das dritte Sebulon.

34. Also auch gegen Abend vier tausend und fünf hundert Ruthen, und drey Thore; ein Thor Gad, das andere Asser, das dritte Naphthali.

35. Also soll es um und um achtzehn tausend Ruthen haben. Und alsdann soll die Stadt genannt werden: * Hier ist der HErr. *c.43,7. Of.63,17.

Der

Der Prophet Daniel.

Das 1. Capitel.

Daniels und seiner Freunde Auferziehung und Darstellung.

1. Im dritten Jahr des Reichs Jojakims, des Königs Judas, * kam Nebucad-Nezar, der König zu Babel, vor Jerusalem und belagerte sie. *2Kön.24,10.

2. Und der HErr übergab ihm Jojakim, den König Judas, und etliche Gefäße aus dem Hause GOttes; die ließ er führen ins Land * Sinear, in seines Gottes Haus, und that die Gefäße in seines Gottes Schatzkasten. *1Mos.10,10.

3. Und der König sprach zu Aspenas, seinem obersten Kämmerer, er sollte aus den Kindern Israels vom * königlichen Stamm und Herren-Kindern wählen, *2Kön.20,18.

4. Knaben, die nicht gebrechlich wären, sondern schöne, vernünftige, weise, kluge und verständige, die da geschickt wären zu dienen in des Königs Hofe, und zu lernen chaldäische Schrift und Sprache.

5. Solchen verschaffte der König, was man ihnen täglich geben sollte von seiner Speise, und von dem Wein, den er selbst trank, daß sie also drey Jahre auferzogen, darnach vor dem Könige dienen sollten.

6. Unter welchen waren Daniel, Hananja, Misael und Asarja, von den Kindern Judas.

7. Und der oberste Kämmerer gab ihnen Namen, und nannte Daniel Beltsazar, und Hananja Sadrach, und Misael Mesach, und Asarja AbedNego.

8. Aber Daniel setzte sich vor in seinem Herzen, daß er sich mit des Königs Speise und mit dem Wein, den er selbst trank, nicht verunreinigen wollte, und bat den obersten Kämmerer, daß er sich nicht müßte verunreinigen.

9. Und GOtt gab Daniel, daß * ihm der oberste Kämmerer günstig und gnädig ward. *1Mos.39,21.

10. Derselbe sprach zu ihm: Ich fürchte mich vor meinem Herrn, dem Könige, der euch eure Speise und Trank verschafft hat, wo er würde sehen, daß eure Angesichter jämmerlicher wären, denn der andern Knaben eures Alters, so brächtet ihr mich bey dem Könige um mein Leben.

11. Da sprach Daniel zu Melzar, welchem der oberste Kämmerer Daniel, Hananja, Misael und Asarja befohlen hatte:

12. Versuche es doch mit deinen Knechten zehn Tage, und laß uns geben Zugemüse zu essen und Wasser zu trinken.

13. Und laß dann vor dir unsere Gestalt und der Knaben, so von des Königs Speise essen, besehen; und darnach du sehen wirst, darnach schaffe mit deinen Knechten.

14. Und er gehorchte ihnen darinnen, und versuchte es mit ihnen zehn Tage.

15. Und nach den zehn Tagen waren sie schöner, und besser bey Leibe, denn alle Knaben, so von des Königs Speise aßen.

16. Da that Melzar ihre verordnete Speise und Trank weg, und gab ihnen Zugemüse.

17. Aber der GOtt dieser vier gab ihnen Kunst und Verstand in allerley Schrift und Weisheit; Daniel aber gab er Verstand in allen Gesichten und Träumen.

18. Und da die Zeit um war, die der König bestimmet hatte, daß sie sollten hinein gebracht werden, brachte sie der oberste Kämmerer hinein vor NebucadNezar.

19. Und der König redete mit ihnen, und ward unter allen Niemand erfunden, der Daniel, Hananja, Misael und Asarja gleich wäre; und sie wurden des Königs Diener.

20. Und der König fand sie in allen Sachen, die er sie fragte, zehnmal klüger und verständiger, denn alle Sternseher und Weisen in seinem ganzen Reich.

21. Und * Daniel lebte bis in das erste Jahr des Königs Kores. *c.6,28.

Das 2. Capitel.

Daniel legt das Traumbild NebucadNezars aus.

1. Im andern Jahr des Reichs NebucadNezars hatte NebucadNezar einen Traum, davon er erschrak, daß er aufwachte.

2. Und er hieß alle Sternseher und Weisen, und Zauberer und Chaldäer zusammen fordern, daß sie dem Könige seinen Traum sagen sollten. Und sie kamen und traten vor den König.

3. Und der König sprach zu ihnen: Ich

Digitized by Google

habe einen Traum gehabt, der hat mich erschreckt, und ich wollte gerne wissen, was es für ein Traum gewesen sey.

4. Da sprachen die Chaldäer zum Könige auf Chaldäisch: Herr König, *GOtt verleihe dir langes Leben; sage deinen Knechten den Traum, so wollen wir ihn deuten. *c.3,9.

5. Der König antwortete und sprach zu den Chaldäern: Es ist mir entfallen. Werdet ihr mir den Traum nicht anzeigen, und ihn deuten, so werdet ihr gar umkommen, und eure Häuser schändlich verstöret werden.

6. Werdet ihr mir aber den Traum anzeigen, und deuten, so sollt ihr Geschenke, Gaben und große Ehre von mir haben. Darum so sagt mir den Traum und seine Deutung.

7. Sie antworteten wiederum, und sprachen: Der König sage seinen Knechten den Traum, so wollen wir ihn deuten.

8. Der König antwortete, und sprach: Wahrlich, ich merke es, daß ihr Frist suchet, weil ihr sehet, daß mirs entfallen ist.

9. Aber werdet ihr mir nicht den Traum sagen, so gehet das Recht über euch, als die ihr Lügen und Gedichte vor mir zu reden vorgenommen habt, bis die Zeit vorüber gehe. Darum so sagt mir den Traum, so kann ich merken, daß ihr auch die Deutung treffet.

10. Da antworteten die Chaldäer vor dem Könige, und sprachen zu ihm: Es ist kein Mensch auf Erden, der sagen könne, das der König fordert. So ist auch kein König, wie groß oder mächtig er sey, der solches von irgend einem Sternseher, Weisen oder Chaldäer fordere.

11. Denn das der König fordert, ist zu hoch, und ist auch sonst Niemand, der es vor dem Könige sagen könne; ausgenommen die Götter, die bey den Menschen nicht wohnen.

12. Da ward der König sehr zornig, und befahl, alle Weisen zu Babel umzubringen.

13. Und das Urtheil ging aus, daß man die Weisen tödten sollte. Und Daniel, samt seinen Gesellen ward auch gesucht, daß man sie tödtete.

14. Da vernahm Daniel solches Urtheil und Befehl von Arioch, dem obersten Richter des Königs, welcher auszog, zu tödten die Weisen zu Babel.

15. Und er fing an, und sprach zu des Königs Vogt Arioch: Warum ist so ein strenges Urtheil vom Könige ausgegangen? Und Arioch zeigte es dem Daniel an.

16. Da ging Daniel hinauf und bat den König, daß er ihm Frist gäbe, damit er die Deutung dem Könige sagen möchte.

17. Und Daniel ging heim, und zeigte solches an seinen Gesellen, Hananja, Misael und Asarja;

18. Daß sie GOtt vom Himmel um Gnade bäten, solches verborgenen Dings halben, damit Daniel und seine Gesellen nicht samt den andern Weisen zu Babel umkämen.

19. Da ward Daniel solches verborgene Ding durch ein Gesicht des Nachts geoffenbaret.

20. Darüber lobte Daniel den GOtt vom Himmel, fing an, und sprach: Gelobet sey der Name GOttes von Ewigkeit zu Ewigkeit, denn sein ist beydes Weisheit und Stärke.

21. Er ändert Zeit und Stunde; er *setzet Könige ab, und setzet Könige ein; er gibt den Weisen ihre Weisheit, und den Verständigen ihren Verstand; *c.4,14.22.29. 5,21.

22. Er offenbaret, was *tief und verborgen ist; er weiß, was in der Finsterniß liegt, denn bey ihm ist eitel Licht. *1Cor.2,10.

23. Ich danke dir und lobe dich, GOtt meiner Väter, daß du mir Weisheit und Stärke verleihest, und jetzt geoffenbaret hast, darum wir dich gebeten haben; nemlich du hast uns des Königs Sache geoffenbaret.

24. Da ging Daniel hinauf zu Arioch, der vom Könige Befehl hatte, die Weisen zu Babel umzubringen, und sprach zu ihm also: Du sollst die Weisen zu Babel nicht umbringen, sondern führe mich hinauf zum Könige, ich will dem Könige die Deutung sagen.

25. Arioch brachte Daniel eilends hinauf vor den König, und sprach zu ihm also: Es ist einer gefunden unter den Gefangenen aus Juda, der dem Könige die Deutung sagen kann.

26. Der König antwortete und sprach zu Daniel, den sie Beltsazar hießen: Bist du, der mir den Traum, den ich gesehen habe, und seine Deutung zeigen kann?

27. Da-

Digitized by Google

27. Daniel fing an vor dem Könige, und sprach: Das verborgene Ding, das der König fordert von den Weisen, Gelehrten, Sternsehern und Wahrsagern, stehet in ihrem Vermögen nicht, dem Könige zu sagen;

28. Sondern GOtt vom Himmel, der kann verborgene Dinge offenbaren; der hat dem Könige Nebucadnezar angezeiget, was in künftigen Zeiten geschehen soll. Dein Traum und dein Gesicht, da du schliefst, kam daher: Du König dachtest auf deinem Bette, wie es doch hernach gehen würde; und der, so verborgene Dinge offenbaret, hat dir angezeigt, wie es gehen werde.

30. So ist mir solches verborgene Ding offenbaret, *nicht durch meine Weisheit, als wäre sie größer, denn Aller, die da leben, sondern darum, daß dem Könige die Deutung angezeigt würde, und du deines Herzens Gedanken erführest. *1Mos.41,16.

31. Du König sahest, und siehe, ein sehr großes und hohes Bild stand gegen dir, das war schrecklich anzusehen.

32. Desselben Bildes Haupt war von feinem Golde, seine Brust und Arme waren von Silber, sein Bauch und Lenden waren von Erz,

33. Seine Schenkel waren Eisen, seine Füße waren einestheils Eisen, und einestheils Thon.

34. Solches sahest du, bis daß ein Stein herab gerissen ward ohne Hände, der schlug das Bild an seine Füße, die Eisen und Thon waren, und zermalmete sie.

35. Da wurden mit einander zermalmet das Eisen, Thon, Erz, Silber und Gold, und wurden wie Spreu auf der Sommertenne, und der Wind verwehte sie, daß man sie nirgends mehr finden konnte. Der Stein aber, der das Bild schlug, ward ein großer Berg, daß er die ganze Welt füllete.

36. Das ist der Traum; nun wollen wir die Deutung vor dem Könige sagen.

37. Du, König, bist *ein König aller Könige, dem GOtt vom Himmel Königreich, Macht, Stärke und Ehre gegeben hat, *Jes.26,7.

38. Und alles, da Leute wohnen, dazu die *Thiere auf dem Felde, und die Vögel unter dem Himmel, in deine Hände gegeben, und dir über alles Gewalt verliehen hat. Du bist das goldene Haupt. *Jer.27,6. 28,14

39. Nach dir wird ein anderes Königreich aufkommen, geringer, denn deins. Darnach das dritte Königreich, das ehern ist, welches wird über alle Lande herrschen.

40. Das vierte wird hart seyn, wie Eisen. Denn gleichwie Eisen alles zermalmet und zerschlägt, ja wie Eisen alles zerbricht, also wird es auch alles zermalmen und zerbrechen.

41. Daß du aber gesehen hast, die Füße und Zehen einestheils Thon, und einestheils Eisen, das wird ein zertheiltes Königreich seyn, doch wird von des Eisens Pflanze darinnen bleiben; wie du denn gesehen hast Eisen mit Thon vermenget.

42. Und daß die Zehen an seinen Füßen einestheils Eisen, und einestheils Thon sind, wird es zum Theil ein starkes, und zum Theil ein schwaches Reich seyn.

43. Und daß du gesehen hast Eisen mit Thon vermenget, werden sie sich wohl nach Menschen-Geblüt unter einander mengen, aber sie werden doch nicht an einander halten; gleichwie sich Eisen mit Thon nicht mengen läßt.

44. Aber zu der Zeit solcher Königreiche wird GOtt vom Himmel ein Königreich aufrichten, das *nimmermehr zerstöret wird; und sein Königreich wird auf kein anderes Volk kommen. Es wird † alle diese Königreiche zermalmen und verstören; aber es wird ewiglich bleiben. *Ebr.12,28. †1Cor.15,24.

45. Wie du denn gesehen hast einen Stein ohne Hände vom Berg herabgerissen, der das Eisen, Erz, Thon, Silber und Gold zermalmte. Also hat der große GOtt dem Könige gezeigt, wie es hernach gehen werde; und das ist gewiß der Traum, und die Deutung ist recht.

46. Da fiel der König Nebucadnezar auf sein Angesicht, und betete an vor dem Daniel, und befahl, man sollte ihm Speisopfer und Rauchopfer thun.

47. Und der König antwortete Daniel und sprach: Es ist kein Zweifel, euer GOtt * ist ein GOtt über alle Götter, und ein Herr über alle Könige, der da kann verborgene Dinge offenbaren, weil du diß verborgene Ding hast können offenbaren. *2Mos.15,11. Ps.86,8. Jes.42,9.

48. Und der König erhöhete Daniel und gab ihm große und viele Geschenke, und machte ihn zum Fürsten über das ganze Land zu Babel, und setzte ihn zum Obersten über alle Weisen zu Babel.

49. Und Daniel bat vom Könige, daß er über die Landschaften zu Babel setzen möchte Sadrach, Mesach, AbedNego; und er, Daniel, blieb bey dem Könige zu Hofe.

Das 3. Capitel.

Der Freunde Daniels Standhaftigkeit und Gottesfurcht.

1. Der König NebucadNezar ließ ein goldenes Bild machen, sechszig Ellen hoch und sechs Ellen breit, und ließ es setzen im Lande zu Babel im Thal Dura.

2. Und der König NebucadNezar sandte nach den Fürsten, Herren, Landpflegern, Richtern, Vögten, Räthen, Amtleuten und allen Gewaltigen im Lande, daß sie zusammen kommen sollten, das Bild zu weihen, das der König NebucadNezar hatte setzen lassen.

3. Da kamen zusammen die Fürsten, Herren, Landpfleger, Richter, Vögte, Räthe, Amtleute und alle Gewaltigen im Lande, das Bild zu weihen, das der König NebucadNezar hatte setzen lassen. Und sie mußten gegen das Bild treten, das NebucadNezar hatte setzen lassen.

4. Und der Ehrenhold rief überlaut: Das laßt euch gesagt seyn, ihr Völker, Leute und Zungen!

5. Wann ihr hören werdet den Schall der Posaunen, Trompeten, Harfen, Geigen, Psalter, Lauten und allerley Saitenspiel, so * sollt ihr niederfallen und das goldene Bild anbeten, das der König NebucadNezar hat setzen lassen. *Weish. 14, 16.

6. Wer aber alsdann nicht niederfällt und anbetet, der soll von Stund an in den glühenden Ofen geworfen werden.

7. Da sie nun hörten den Schall der Posaunen, Trompeten, Harfen, Geigen, Psalter und allerley Saitenspiel, fielen nieder alle Völker, Leute und Zungen, und beteten an das goldene Bild, das der König NebucadNezar hatte setzen lassen.

8. Von Stund an traten hinzu etliche chaldäische Männer, und verklagten die Juden;

9. Fingen an, und sprachen zum Könige NebucadNezar: Herr König, GOtt verleihe dir langes Leben.

10. Du hast ein * Gebot lassen ausgehen, daß alle Menschen, wann sie hören würden den Schall der Posaunen, Trompeten, Harfen, Geigen, Psalter, Lauten, und allerley Saitenspiel, sollten sie niederfallen und das goldene Bild anbeten; *c. 6, 12.

11. Wer aber nicht niederfiele und anbetete, sollte in einen glühenden Ofen geworfen werden.

12. Nun sind da jüdische Männer, welche du über die Aemter im Lande zu Babel gesetzet hast, Sadrach, Mesach und AbedNego; dieselben verachten dein Gebot und ehren deine Götter nicht, und beten nicht an das goldene Bild, das du hast setzen lassen.

13. Da befahl NebucadNezar mit Grimm und Zorn, daß man vor ihn stellete Sadrach, Mesach und AbedNego. Und die Männer wurden vor den König gestellet.

14. Da fing NebucadNezar an, und sprach zu ihnen: Wie? Wollt ihr, Sadrach, Mesach, AbedNego, meinen Gott nicht ehren, und das goldene Bild nicht anbeten, das ich habe setzen lassen?

15. Wohlan, schicket euch; so bald ihr hören werdet den Schall der Posaunen, Trompeten, Harfen, Geigen, Psalter, Lauten und allerley Saitenspiel, so fallet nieder und betet das Bild an, das ich habe machen lassen. Werdet ihr es nicht anbeten, so sollt ihr von Stund an in den glühenden Ofen geworfen werden. Laßt sehen, wer der GOtt sey, der euch aus meiner Hand erretten werde.

16. Da fingen an Sadrach, Mesach, AbedNego, und sprachen zum Könige NebucadNezar: Es ist nicht noth, daß wir dir darauf antworten.

17. Siehe, unser GOtt, den wir ehren, kann uns wohl erretten aus dem * glühenden Ofen, dazu auch von deiner Hand erretten. *Ps. 66, 12. Jes. 43, 2.

18. Und wo er es nicht thun will, so sollst du dennoch wissen, daß wir deine Götter nicht ehren, noch das goldene * Bild, das du hast setzen lassen, anbeten wollen. *2 Mos. 23, 24.

19. Da ward NebucadNezar voll Grimm, und stellte sich scheußlich wider Sadrach, Mesach und AbedNego, und befahl, man sollte den Ofen siebenmal heißer machen, denn man sonst zu thun pflegte.

20. Und

20. Und befahl den beſten Kriegsleuten, die in ſeinem Heer waren, daß ſie Sadrach, Meſach und AbedNego bänden und in den glühenden Ofen würfen.

21. Alſo wurden dieſe Männer in ihren Mänteln, Schuhen, Hüten und andern Kleidern, gebunden und in den glühenden Ofen geworfen.

22. Denn des Königs Gebot mußte man eilend thun. Und man ſchürte das Feuer im Ofen ſo ſehr, daß die Männer, ſo den Sadrach, Meſach und AbedNego verbrennen ſollten, verdarben von des Feuers Flammen.

23. Aber die drey Männer, Sadrach, Meſach und AbedNego, fielen hinab in den glühenden Ofen, wie ſie gebunden waren.

24. Da entſetzte ſich der König NebucadNezar, und fuhr eilends auf, und ſprach zu ſeinen Räthen: Haben wir nicht drey Männer gebunden in das Feuer laſſen werfen? Sie antworteten, und ſprachen zum Könige: Ja, Herr König.

25. Er antwortete, und ſprach: Sehe ich doch vier Männer los * im Feuer gehen, und ſind unverſehrt; und der vierte iſt gleich, als wäre er ein Sohn der Götter. *Jeſ.43,2.

26. Und NebucadNezar trat hinzu vor das Loch des glühenden Ofens und ſprach: Sadrach, Meſach, AbedNego, ihr Knechte GOttes des Höchſten, gehet heraus, und kommt her. Da gingen Sadrach, Meſach und AbedNego heraus aus dem Feuer.

27. Und die Fürſten, Herren, Vögte und Räthe des Königs kamen zuſammen, und ſahen, daß das Feuer keine Macht am Leibe dieſer Männer bewieſen hatte, und ihr Haupthaar nicht verſenget, und ihre Mäntel nicht verſehrt waren; ja man konnte keinen Brand an ihnen riechen.

28. Da fing an NebucadNezar, und ſprach: Gelobet ſey der GOtt Sadrachs, Meſachs und AbedNegos, der * ſeinen Engel geſandt und ſeine Knechte errettet hat, die ihm vertrauet und des Königs Gebot nicht gehalten, ſondern ihren Leib dargegeben haben, daß ſie keinen Gott ehren, noch anbeten wollten, ohne allein ihren GOtt. *c.6,22.

29. So ſey nun diß mein Gebot: Welcher unter allen Völkern, Leuten und Zungen den GOtt Sadrachs, Meſachs und AbedNegos läſtert, der ſoll umkommen, und ſein Haus ſchändlich verſtöret werden. Denn es iſt kein anderer GOtt, der alſo erretten kann, als dieſer.

30. Und der * König gab Sadrach, Meſach und AbedNego große Gewalt im Lande zu Babel. *c.2,48.49.

Das 4. Capitel.

NebucadNezars Traum und deſſelben Auslegung durch Daniel.

31. König NebucadNezar, allen Völkern, Leuten und Zungen. * GOtt gebe euch viel Frieden! *c.10,19.

32. Ich ſehe es für gut an, daß ich verkündige die Zeichen und Wunder, ſo GOtt der Höchſte an mir gethan hat.

33. Denn ſeine Zeichen ſind groß, und ſeine Wunder ſind mächtig, und * ſein Reich iſt ein ewiges Reich, und ſeine Herrſchaft währet für und für. *c.6,26. 7,14.

Cap. 4. v. 1. Ich, NebucadNezar, da ich gute Ruhe hatte in meinem Hauſe, und es wohl ſtand auf meiner Burg,

2. Sahe ich einen Traum, und erſchrak, und die Gedanken, die ich auf meinem Bette hatte über dem Geſicht, ſo ich geſehen hatte, betrübten mich.

3. Und ich befahl, daß alle Weiſen zu Babel vor mich herauf gebracht würden, daß ſie mir ſagten, was der Traum bedeutete.

4. Da brachte man herauf die Sternſeher, Weiſen, Chaldäer und Wahrſager, und ich erzählte den Traum vor ihnen; aber ſie konnten mir nicht ſagen, was er bedeutete.

5. Bis zuletzt Daniel vor mich kam, welcher Beltſazar heißt, nach dem Namen meines Gottes, der * den Geiſt der heiligen Götter hat. Und ich erzählte vor ihm den Traum: *c.5,11.14.

6. Beltſazar, du Oberſter unter den Sternſehern, welchen ich weiß, daß du den Geiſt der heiligen Götter haſt, und * dir nichts verborgen iſt, ſage das Geſicht meines Traums, den ich geſehen habe, und was er bedeutet. *Heſ.28,3.

7. Diß iſt aber das Geſicht, das ich geſehen habe auf meinem Bette: Siehe, es ſtand ein Baum mitten im Lande, der war ſehr hoch,

8. Groß und dick; ſeine Höhe reichte bis in Himmel und breitete ſich aus, bis ans Ende des ganzen Landes;

9. Seine Aeste waren schön und trugen viele Früchte, davon alles zu essen hatte; alle Thiere auf dem Felde fanden Schatten unter ihm, und die * Vögel unter dem Himmel saßen auf seinen Aesten, und alles Fleisch nährte sich von ihm.

Hes.17,23.

10. Und ich sahe ein Gesicht auf meinem Bette, und siehe, ein heiliger Wächter fuhr vom Himmel herab,

11. Der rief überlaut, und sprach also: Hauet den Baum um, und behauet ihm die Aeste, und streifet ihm das Laub ab, und zerstreuet seine Früchte, daß die Thiere, so unter ihm liegen, weglaufen, und die Vögel von seinen Zweigen fliegen.

12. Doch laßt den Stock mit seinen Wurzeln in der Erde bleiben; er aber soll in eisernen und ehernen Ketten auf dem Felde im Grase gehen; er soll unter dem Thau des Himmels liegen, und naß werden, und soll sich weiden mit den Thieren von den Kräutern der Erde.

13. Und das menschliche Herz soll von ihm genommen, und ein viehisches Herz ihm gegeben werden, bis daß sieben Zeiten über ihn um sind.

14. Solches ist im Rath der Wächter beschlossen, und im Gespräch der Heiligen berathschlaget, auf daß die Lebendigen erkennen, daß der * Höchste Gewalt hat über der Menschen Königreiche, und giebt sie, wem er will, und † erhöhet die Niedrigen zu denselben. *c.2,21. †1Sam.16,1.11.

15. Solchen Traum habe ich König NebucadRezar gesehen. Du aber, Beltsazar, sage, was er bedeute, denn alle Weisen in meinem Königreich können mir nicht anzeigen, was er bedeute; du aber kannst es wohl, denn der Geist der heiligen Götter ist bey dir.

16. Da entsetzte sich Daniel, der sonst Beltsazar heißt, bey einer Stunde lang, und seine Gedanken betrübten ihn. Aber der König sprach: Beltsazar, laß dich den Traum und seine Deutung nicht betrüben. Beltsazar fing an, und sprach: Ach mein Herr, daß der Traum deinen Feinden und seine Deutung deinen Widerwärtigen gälte!

17. Der Baum, den du gesehen hast, daß er groß und dick war, und seine Höhe bis an den Himmel reichte, und breitete sich über das ganze Land,

18. Und seine Aeste schön, und seiner Früchte viel, davon alles zu essen hatte, und die Thiere auf dem Felde unter ihm wohnten, und die Vögel des Himmels auf seinen Aesten saßen;

19. Das bist du, * König, der du so groß und mächtig bist; denn deine Macht ist groß, und reichet an den Himmel, und deine Gewalt langet bis an der Welt Ende. *c.2,37. 5,18.

20. Daß aber der König einen heiligen Wächter gesehen hat, vom Himmel herab fahren und sagen: Hauet den Baum um und verderbet ihn, doch den Stock mit seinen Wurzeln laßt in der Erde bleiben; er aber soll in eisernen und ehernen Ketten auf dem Felde im Grase gehen, und unter dem Thau des Himmels liegen, und naß werden, und sich mit den Thieren auf dem Felde weiden, bis über ihn sieben Zeiten um sind;

21. Das ist die Deutung, Herr König, und solcher Rath des Höchsten gehet über meinen Herrn König:

22. Man wird dich von den Leuten verstoßen, und mußt bey den Thieren auf dem Felde bleiben; und man wird dich Gras essen lassen, wie die Ochsen, und wirst unter dem Thau des Himmels liegen und naß werden, bis über dich sieben Zeiten um sind; auf daß du erkennest, daß der Höchste Gewalt hat über der Menschen Königreiche, und giebt sie wem er will.

23. Daß aber gesagt ist, man solle dennoch den Stock mit seinen Wurzeln des Baums bleiben lassen: dein Königreich soll dir bleiben, wenn du erkannt hast die Gewalt im Himmel.

24. Darum, Herr König, laß dir meinen Rath gefallen, und mache dich los von deinen Sünden durch Gerechtigkeit, und ledig von deiner Missethat durch * Wohlthat an den Armen, so wird er Geduld haben mit deinen Sünden.

*Spr.16,6. Tob.4,11. Sir.3,33. 29,15.

25. Diß alles widerfuhr dem Könige NebucadRezar.

26. Denn nach zwölf Monaten, da der König auf der königlichen Burg zu Babel ging,

27. Hob er an, und sprach: Das ist die große Babel, die ich erbauet habe zum königlichen Hause, durch meine große Macht, zu Ehren meiner Herrlichkeit.

28. Ehe

Digitized by Google

28. Ehe der König diese Worte ausgeredet hatte, fiel eine Stimme vom Himmel: Dir, König NebucadNezar, wird gesagt: Dein Königreich soll dir genommen werden;

29. Und man wird dich von den Leuten verstoßen, und sollst bey den Thieren, so auf dem Felde gehen, bleiben; Gras wird man dich essen lassen, wie Ochsen, bis daß über dir sieben Zeiten um sind, auf daß * du erkennest, daß der Höchste Gewalt hat über der Menschen Königreiche, und giebt sie, wem er will. *c.5,21.

30. Von Stund an ward das Wort vollbracht über NebucadNezar, und er ward von den Leuten verstoßen, und er aß Gras wie Ochsen, und sein Leib lag unter dem Thau des Himmels, und ward naß, bis sein Haar wuchs, so groß als Adlers Federn, und seine Nägel wie Vogelsklauen wurden.

31. Nach dieser Zeit hob ich, NebucadNezar, meine Augen auf gen Himmel, und kam wieder zur Vernunft, und lobte den Höchsten. Ich pries und ehrte den, so ewiglich lebet, deß * Gewalt ewig ist, und sein Reich für und für währet; *c.7,14.

32. Gegen welchen Alle, so auf Erden wohnen, als nichts zu rechnen sind. Er macht es wie er will, beydes mit den Kräften im Himmel, und mit denen, so auf Erden wohnen, und Niemand kann seiner Hand wehren, noch zu ihm sagen: Was machst du?

33. Zu derselben Zeit kam ich wieder zur Vernunft, auch zu meinen königlichen Ehren, zu meiner Herrlichkeit, und zu meiner Gestalt. Und meine Räthe und Gewaltigen suchten mich; und ward wieder in mein Königreich gesetzt, und ich überkam noch größere Herrlichkeit.

34. Darum lobe ich, NebucadNezar, und ehre und preise den König vom Himmel. Denn alles sein Thun ist Wahrheit, und seine Wege sind recht; und * wer stolz ist, den kann er demüthigen. *c.5,20. Luc.1,51.

Das 5. Capitel.

Des gottlosen Königs Belsazers Mahl und Untergang.

1. König Belsazer * machte ein herrliches Mahl tausend seinen Gewaltigen und Hauptleuten, und soff sich voll mit ihnen. *Esth.1,3.5.

2. Und da er trunken war, hieß er die goldene und silberne Gefäße herbringen, die sein Vater NebucadNezar aus dem Tempel zu Jerusalem weggenommen hatte; daß der König mit seinen Gewaltigen, mit seinen Weibern und mit seinen Kebsweibern daraus tränken.

3. Also wurden hergebracht die goldenen Gefäße, die aus dem Tempel, aus dem Hause GOttes zu Jerusalem, genommen waren; und der König, seine Gewaltigen, seine Weiber und Kebsweiber tranken daraus.

4. Und da sie so soffen, lobten sie die goldenen, silbernen, ehernen, eisernen, hölzernen und steinernen Götter.

5. Eben zu derselben Stunde gingen hervor Finger, als einer Menschenhand, die schrieben gegen dem Leuchter über, auf die getünchte Wand, in dem königlichen Saal. Und der König ward gewahr der Hand, die da schrieb.

6. Da entfärbte sich der König, und seine Gedanken erschreckten ihn, daß ihm die Lenden schütterten, und die Beine zitterten.

7. Und der König rief überlaut, * daß man die Weisen, Chaldäer und Wahrsager herauf bringen sollte. Und ließ den Weisen zu Babel sagen: Welcher Mensch diese Schrift lieset, und sagen kann, was sie bedeute, der soll mit Purpur gekleidet werden, und goldene Ketten am Halse tragen, und der dritte Herr seyn in meinem Königreich. *c.2,2. 4,3.

8. Da wurden alle Weisen des Königs herauf gebracht; aber sie konnten weder die Schrift lesen, noch die Deutung dem Könige anzeigen.

9. Deß erschrak der König Belsazer noch härter, und verlor ganz seine Gestalt, und seinen Gewaltigen ward bange.

10. Da ging die Königin um solcher Sache willen des Königs und seiner Gewaltigen hinauf in den Saal, und sprach: Herr König, GOtt verleihe dir langes Leben; laß dich deine Gedanken nicht so erschrecken, und entfärbe dich nicht also.

11. Es ist ein Mann in deinem Königreich, der * den Geist der heiligen Götter hat. Denn zu deines Vaters Zeit ward bey ihm Erleuchtung erfunden, Klugheit und Weisheit, wie der Götter Weisheit ist; und

und dein Vater, König NebucadNezar, setzte ihn über die Sternseher, Weisen, Chaldäer und Wahrsager; *c.4,5.6.15.

12. Darum, daß ein hoher Geist bey ihm gefunden ward, dazu Verstand und Klugheit, Träume zu deuten, dunkle Sprüche zu errathen, und verborgene Sachen zu offenbaren; nemlich Daniel, den der König ließ Beltsazar nennen. So rufe man nun Daniel, der wird sagen, was es bedeute.

13. Da ward Daniel hinauf vor den König gebracht. Und der König sprach zu Daniel: Bist Du der Daniel, der Gefangenen einer aus Juda, die der König, mein Vater, aus Juda hergebracht hat?

14. Ich habe von dir hören sagen, daß du den Geist der heiligen Götter habest, und Erleuchtung, Verstand und hohe Weisheit bey dir gefunden sey.

15. Nun habe ich vor mich fordern lassen die Klugen und Weisen, daß sie mir diese Schrift lesen und anzeigen sollten, was sie bedeute; und sie können mir nicht sagen, was solches bedeute.

16. Von dir aber höre ich, daß du könnest die Deutung geben und das Verborgene offenbaren. Kannst du nun die Schrift lesen, und mir anzeigen, was sie bedeute, so sollst du mit Purpur gekleidet werden, und goldene Ketten an deinem Halse tragen, und der dritte Herr seyn in meinem Königreich.

17. Da fing Daniel an, und redete vor dem Könige: Behalte deine Gaben selbst, und gieb dein Geschenk einem Andern; ich will dennoch die Schrift dem Könige lesen und anzeigen, was sie bedeute.

18. Herr König, GOtt der Höchste hat deinem Vater, NebucadNezar, *Königreich, Macht, Ehre und Herrlichkeit gegeben. *c.2,37. 4,19.

19. Und vor solcher Macht, die ihm gegeben war, fürchteten und scheueten sich vor ihm alle Völker, Leute und Zungen. Er tödtete, wen er wollte; er schlug, wen er wollte; er erhöhete, wen er wollte; er demüthigte, wen er wollte.

20. Da sich aber sein Herz erhob, und er stolz und hochmüthig ward, ward er vom königlichen Stuhl gestoßen, und verlor seine Ehre,

21. Und ward *verstoßen von den Leuten, und sein Herz ward gleich den Thieren, und mußte bey dem Wild laufen, und fraß Gras wie Ochsen, und sein Leib lag unter dem Thau des Himmels, und ward naß; bis daß er lernete, daß GOtt der Höchste Gewalt hat über der Menschen Königreiche, und giebt sie, wem er will. *c.4,29.

22. Und du, Belsazer, sein Sohn, hast dein Herz nicht gedemüthiget, ob du wohl solches alles weißt;

23. Sondern hast dich wider den HErrn des Himmels erhoben, und die Gefäße seines Hauses hat man vor dich bringen müssen; und du, deine Gewaltigen, deine Weiber und deine Kebsweiber haben daraus gesoffen; dazu die silbernen, goldenen, ehernen, eisernen, hölzernen, steinernen Götter gelobet, *die weder sehen, noch hören, noch fühlen; den GOtt aber, der deinen Odem und alle deine Wege in seiner Hand hat, hast du nicht geehret. *Ps.115,4.

24. Darum ist von ihm gesandt diese Hand und diese Schrift, die da verzeichnet stehet.

25. Das ist aber die Schrift allda verzeichnet: Mene, mene, tekel, upharsin.

26. Und sie bedeutet diß: Mene, das ist, GOtt hat dein Königreich gezählet und vollendet.

27. Tekel, das ist, man hat dich in einer Wage gewogen und zu leicht gefunden.

28. Peres, das ist, dein Königreich ist zertheilet und den Medern und Persern gegeben.

29. Da befahl Belsazer, daß man Daniel mit Purpur kleiden sollte und goldene Ketten an den Hals geben, und *ließ von ihm verkündigen, daß er der dritte Herr sey im Königreich. *1 Mos.41,43.

30. Aber des Nachts ward der Chaldäer König Belsazer getödtet.

Das 6. Capitel.

Daniels Erlösung aus der Löwengrube unter Darius.

31. Und Darius aus Meden nahm das Reich ein, da er zwey und sechszig Jahre alt war.

Cap. 6. v. 1. Und Darius sahe es für gut an, daß er über das ganze Königreich setzte hundert und zwanzig Landvögte.

2. Ueber diese setzte er drey Fürsten, deren einer war Daniel, welchem die Landvögte sollten Rechnung thun, und der König der Mühe überhoben wäre.

3. Da-

Digitized by Google

DAN. C. VI. v. 22. 10.

Daniel unter den Löwen

Digitized by Google

Digitized by Google

3. Daniel aber übertraf die Fürsten und Landvögte alle, denn es war ein hoher Geist in ihm; darum gedachte der König ihn über das ganze Königreich zu setzen.

4. Derhalben * trachteten die Fürsten und Landvögte darnach, wie sie eine Sache zu Daniel fänden, die wider das Königreich wäre; aber sie konnten keine Sache noch Uebelthat finden; denn er war treu, daß man keine Schuld noch Uebelthat an ihm finden mochte. *Pf.94,21.

5. Da sprachen die Männer: Wir werden keine Sache zu Daniel finden, ohne über seinem Gottesdienst.

6. Da kamen die Fürsten und Landvögte häufig vor den König, und sprachen zu ihm also: * Herr König Darius, GOtt verleihe dir langes Leben. *c.3,9. 5,10.

7. Es haben die Fürsten des Königreichs, die Herren, die Landvögte, die Räthe und Hauptleute alle gedacht, daß man einen königlichen Befehl solle ausgehen lassen und ein strenges Gebot stellen, daß, wer in dreyßig Tagen etwas bitten wird von irgend einem Gott oder Menschen, ohne von dir König allein, solle zu den Löwen in den Graben geworfen werden.

8. Darum, lieber König, sollst du solches Gebot bestätigen und dich unterschreiben, auf daß nicht wieder geändert werde, nach * dem Recht der Meder und Perser, welches Niemand übertreten darf. *Esth.1,19.

9. Also unterschrieb sich der König Darius.

10. Als nun Daniel erfuhr, daß solch Gebot unterschrieben wäre, ging er hinauf in sein Haus (er hatte aber an seinem Sommerhause offene Fenster gegen Jerusalem.) Und er fiel des Tages dreymal auf seine Kniee, betete, lobte und dankte seinem GOtt, wie er denn vorhin zu thun pflegte.

11. Da kamen diese Männer häufig, und fanden Daniel beten und flehen vor seinem GOtt;

12. Und traten hinzu, und redeten mit dem Könige von dem königlichen Gebot: Herr König, hast du nicht ein Gebot unterschrieben, daß, wer in dreyßig Tagen etwas bitten würde von irgend einem Gott oder Menschen, ohne von dir König allein, solle zu den Löwen in den Graben geworfen werden? Der König antwortete, und sprach: Es ist wahr, und das Recht der Meder und Perser soll Niemand übertreten.

13. Sie antworteten, und sprachen vor dem Könige: Daniel, * der Gefangenen aus Juda einer, der achtet weder dich noch dein Gebot, das du verzeichnet hast; denn er betet des Tages dreymal. *c.5,13.

14. Da der König solches hörte, ward er sehr betrübt und that großen Fleiß, daß er Daniel erlösete, und bemühete sich, bis die Sonne unterging, daß er ihn errettete.

15. Aber die Männer kamen häufig zu dem Könige, und sprachen zu ihm: Du weißt, Herr König, * daß der Meder und Perser Recht ist, daß alle Gebote und Befehle, so der König beschlossen hat, sollen unverändert bleiben. *Esth.1,19.

16. Da befahl der König, daß man Daniel herbrächte; und warfen ihn zu den Löwen in den Graben. Der König aber sprach zu Daniel: Dein GOtt, dem du ohne Unterlaß dienest, der helfe dir.

17. Und sie brachten einen * Stein, den legten sie vor die Thür am Graben; den versiegelte der König mit seinem eigenen Ringe und mit dem Ringe seiner Gewaltigen, auf daß sonst Niemand an Daniel Muthwillen übete. *Matth.27,60.66.

18. Und der König ging weg in seine Burg, und blieb ungegessen, und ließ kein Essen vor sich bringen, könnte auch nicht schlafen.

19. Des Morgens frühe, da der Tag anbrach, stand der König auf, und ging eilend zum Graben, da die Löwen waren.

20. Und als er zum Graben kam, rief er Daniel mit kläglicher Stimme. Und der König sprach zu Daniel: Daniel, du Knecht des lebendigen GOttes, hat dich auch dein GOtt, dem du ohne Unterlaß dienest, mögen von den Löwen erlösen?

21. Daniel aber redete mit dem Könige: Herr König, GOtt verleihe dir langes Leben.

22. Mein GOtt hat seinen * Engel gesandt, der den † Löwen den Rachen zugehalten hat, daß sie mir kein Leid gethan haben. Denn vor ihm bin ich unschuldig erfunden, so habe ich auch wider dich, Herr König, nichts gethan. *c.3,28. †Ebr.11,33.

23. Da ward der König sehr froh, und hieß Daniel aus dem Graben ziehen. Und

sie

sie zogen Daniel aus dem Graben, und man spürte keinen Schaden an ihm. Denn er * hatte seinem GOtt vertrauet. *Pſ.37,40.

24. Da hieß der König die Männer, so Daniel verklagt hatten, herbringen, und zu den Löwen in den Graben werfen, samt ihren Kindern und Weibern. Und ehe sie auf den Boden hinab kamen, ergriffen sie die Löwen, und zermalmten auch ihre Gebeine.

25. Da ließ der König Darius schreiben allen Völkern, Leuten und Zungen: GOtt gebe euch viel Frieden!

26. Das ist mein Befehl, daß man in der ganzen Herrschaft meines Königreichs den GOtt Daniels fürchten und scheuen soll. Denn er ist der lebendige GOtt, der ewiglich bleibet, und sein Königreich ist unvergänglich, und seine Herrschaft hat kein Ende.

27. Er ist ein Erlöser und Nothhelfer, und er thut Zeichen und Wunder beydes im Himmel und auf Erden. Der hat Daniel von den Löwen erlöset.

28. Und Daniel ward gewaltig im Königreich Darius, und auch im Königreich * Kores, der Perser. *c.1,21.

Das 7. Capitel.

Von vier Monarchien, und Christi ewigem Königreich.

1. Im ersten Jahr Belsazers, des Königs zu Babel, hatte Daniel einen Traum und Gesicht auf seinem Bette; und er schrieb denselben Traum und verfaßte ihn also:

2. Ich Daniel sahe ein Gesicht in der Nacht, und siehe, die vier Winde unter dem Himmel stürmten wider einander auf dem großen Meer.

3. Und vier große Thiere stiegen herauf aus dem Meer, eins je anders, denn das andere.

4. Das erste wie ein Löwe, und hatte Flügel wie ein Adler. Ich sahe zu, bis daß ihm die Flügel ausgerauft wurden, und es ward von der Erde genommen, und es stand auf seinen Füßen wie ein Mensch, und ihm ward ein menschliches Herz gegeben.

5. Und siehe, das andere Thier hernach war gleich einem Bären, und stand auf der einen Seite, und hatte in seinem Maul unter seinen Zähnen drey große lange Zähne. Und man sprach zu ihm: Stehe auf, und friß viel Fleisch.

6. Nach diesem sahe ich, und siehe, ein anderes Thier, gleich einem Parden, das hatte vier Flügel, wie ein Vogel, auf seinem Rücken, und dasselbe Thier hatte vier Köpfe, und ihm ward Gewalt gegeben.

7. Nach diesem sahe ich in diesem Gesicht in der Nacht, und siehe, das vierte Thier war greulich und schrecklich, und sehr stark, und hatte große eiserne Zähne, fraß um sich und zermalmte, und das Uebrige zertrat es mit seinen Füßen; es war auch viel anders, denn die vorigen, und hatte zehn Hörner.

8. Da ich aber die Hörner schauete, siehe, da brach hervor zwischen denselben ein anderes kleines Horn, vor welchem der vordersten Hörner drey ausgerissen wurden; und siehe, dasselbe Horn hatte Augen, wie Menschen-Augen, und ein Maul, * das redete große Dinge. *c.11,36.

9. Solches sahe ich, bis daß Stühle gesetzt wurden; und der Alte setzte sich, deß Kleid war schneeweiß, und das Haar auf seinem Haupt wie reine Wolle, sein Stuhl war eitel Feuerflammen, und desselben Räder braunten mit Feuer.

10. Und von demselben ging aus ein langer feuriger Strahl. * Tausend mal tausend dienten ihm, und zehn tausend mal zehn tausend standen vor ihm. Das Gericht ward gehalten, und die Bücher wurden aufgethan. *Pſ.68,18. Offenb.5,11.

11. Ich sahe zu um der großen Rede willen, so das Horn redete, ich sahe zu, bis das Thier getödtet ward, und sein Leib umkam, und in das Feuer geworfen ward;

12. Und der andern Thiere Gewalt auch aus war; denn es war ihnen * Zeit und Stunde bestimmt, wie lange ein jegliches währen sollte. *c.2,21.

13. Ich sahe in diesem Gesicht des Nachts und siehe, es kam einer in des Himmels Wolken, wie eines * Menschen Sohn, bis zu dem Alten, und ward vor denselben gebracht. *Luc.21,27.

14. Der gab ihm Gewalt, Ehre und Reich, daß ihm alle Völker, Leute und Zungen dienen sollten. Seine Gewalt ist * ewig, die nicht vergehet, und sein Königreich hat kein Ende. *Luc.1,33.

15. Ich Daniel entsetzte mich davor, und solches Gesicht erschreckte mich.

16. Und

Digitized by Google

16. Und ich ging zu der einem, die da standen, und bat ihn, daß er mir von dem allen gewissen Bericht gäbe. Und er redete mit mir, und zeigte mir, was es bedeutete.

17. Diese vier große Thiere sind vier Reiche, so auf Erden kommen werden.

18. Aber * die Heiligen des Höchsten werden das Reich einnehmen, und werden es immer und ewiglich besitzen. *Weish.5,17.

19. Darnach hätte ich gerne gewußt gewissen Bericht von dem vierten Thier, welches gar anders war, denn die andern alle, sehr greulich, das eiserne Zähne und eherne Klauen hatte, das um sich fraß, und zermalmte, und das Uebrige mit seinen Füßen zertrat;

20. Und von den zehn Hörnern auf seinem Haupt, und von dem andern, das hervorbrach, vor welchem drey abfielen, und von demselben Horn, das Augen hatte, und ein Maul, das große Dinge redete, und größer war, denn die neben ihm waren.

21. Und ich sahe * dasselbe Horn streiten wider die Heiligen, und behielt den Sieg wider sie, *Offenb.11,7.

22. Bis der Alte kam, und Gericht hielt für die Heiligen des Höchsten; und die Zeit kam, daß die Heiligen das Reich einnahmen.

23. Er sprach also: Das vierte Thier wird das vierte Reich auf Erden seyn, welches wird mächtiger seyn, denn alle Reiche; es wird alle Länder fressen, zertreten und zermalmen.

24. Die * zehn Hörner bedeuten zehn Könige, so aus demselben Reich entstehen werden. Nach demselben aber wird ein Anderer aufkommen, der wird mächtiger seyn, denn der Vorigen keiner, und wird drey Könige demüthigen. *Offenb.17,12.

25. Er wird den * Höchsten lästern, und die Heiligen des Höchsten verstören; und wird sich unterstehen Zeit und Gesetz zu ändern. Sie werden aber in seine Hand gegeben werden eine Zeit, und etliche Zeiten, und eine halbe Zeit. *Offenb.13,6.

26. Darnach wird das Gericht gehalten werden; da wird dann seine Gewalt weggenommen werden, daß er zu Grunde vertilget und umgebracht werde.

27. Aber das Reich, Gewalt und Macht unter dem ganzen Himmel wird dem heiligen Volk des Höchsten gegeben werden, deß * Reich ewig ist, und alle Gewalt wird ihm dienen und gehorchen. *Offenb.11,15.

28. Das war der Rede Ende. Aber ich Daniel ward sehr betrübt in meinen Gedanken, und meine Gestalt verfiel; doch behielt ich die Rede in meinem Herzen.

Das 8. Capitel.

Ende der andern, und Anfang der dritten Monarchie.

1. Im dritten Jahr des Königreichs des Königs Belsazers erschien mir, Daniel, ein Gesicht, nach dem, so mir am ersten erschienen war.

2. Ich war aber, da ich solches Gesicht sahe, zu Schloß Susan, im Lande Elam, am Wasser Ulai.

3. Und ich hob meine Augen auf, und sahe, und siehe, ein Widder stand vor dem Wasser, der hatte zwey hohe Hörner; doch eins höher, denn das andere, und das höchste wuchs am letzten.

4. Ich sahe, daß der Widder mit den Hörnern stieß gegen Abend, gegen Mitternacht und gegen Mittag, und kein Thier konnte vor ihm bestehen, noch von seiner Hand errettet werden; sondern er that, was er wollte, und ward groß.

5. Und indem ich darauf merkte, siehe, so kommt ein Ziegenbock vom Abend her über die ganze Erde, daß er die Erde nicht rührte; und der Bock hatte ein ansehnliches Horn zwischen seinen Augen.

6. Und er kam bis zu dem Widder, der zwey Hörner hatte, den ich stehen sahe vor dem Wasser; und er lief in seinem Zorn gewaltiglich zu ihm zu.

7. Und ich sahe ihm zu, daß er hart an den Widder kam, und ergrimmte über ihn, und stieß den Widder, und zerbrach ihm seine zwey Hörner. Und der Widder hatte keine Kraft, daß er vor ihm hätte mögen bestehen, sondern er warf ihn zu Boden, und zertrat ihn, und Niemand konnte den Widder von seiner Hand erretten.

8. Und der Ziegenbock ward sehr groß. Und da er aufs stärkste geworden war, zerbrach das große Horn, und wuchsen an dessen Statt ansehnliche vier, gegen die vier Winde des Himmels.

9. Und aus derselben einem wuchs ein

ein kleines Horn; das ward sehr groß gegen Mittag, gegen Morgen, und gegen das * werthe Land. *c.11,16.

10. Und es wuchs bis an des Himmels Heer, und warf Etliche davon, und von den Sternen zur Erde, und zertrat sie.

11. Ja es wuchs bis an den Fürsten des Heers, und nahm von ihm weg das tägliche Opfer, und verwüstete die Wohnung seines Heiligthums.

12. Es ward ihm aber solche Macht gegeben wider das tägliche Opfer, um der Sünde willen, daß er die Wahrheit zu Boden schlüge, und was er that, ihm gelingen mußte.

13. Ich hörte aber einen Heiligen reden, und derselbe Heilige sprach zu einem, der da redete: Wie lange soll doch währen solches Gesicht vom täglichen Opfer, und von der Sünde, um welcher willen diese Verwüstung geschiehet, daß beydes das Heiligthum und das Heer zertreten werden?

14. Und er antwortete mir: Es sind zwey tausend und drey hundert Tage, vom Abend gegen Morgen zu rechnen, so wird das Heiligthum wieder geweihet werden.

15. Und da ich, Daniel, solches Gesicht sahe, und hätte es gerne verstanden, siehe, da stand es vor mir wie ein Mann.

16. Und ich hörte zwischen Ulai eines Menschen Stimme, der rief und sprach: Gabriel, lege diesem das Gesicht aus, daß er es verstehe.

17. Und er kam hart bey mich. Ich erschrak aber, da er kam, und * fiel auf mein Angesicht. Er aber sprach zu mir: Merke auf, du Menschenkind; denn diß Gesicht gehört in die Zeit des Endes. *c.10,9.

18. Und da er mit mir redete, sank ich in eine Ohnmacht zur Erde auf mein Angesicht. Er aber * rührete mich an, und richtete mich auf, daß ich stand. *Matth.17,7.

19. Und er sprach: Siehe, ich will dir zeigen, wie es gehen wird zu der Zeit des letzten Zorns; denn das Ende hat seine bestimmte Zeit.

20. Der Widder mit den zweyen Hörnern, den du gesehen hast, sind die Könige in Medien und Persien.

21. Der Ziegenbock aber ist der König in Griechenland. Das große Horn zwischen seinen Augen ist der erste König.

22. Daß aber vier an seiner Statt standen, da es zerbrochen war, bedeutet, daß vier Königreiche aus dem Volk entstehen werden; aber nicht so mächtig, als er war.

23. Nach diesen Königreichen, wenn die Uebertreter überhand nehmen, wird aufkommen * ein frecher und tückischer König. *5Mos.28,50.

24. Der wird mächtig seyn, doch nicht durch seine Kraft. Er wird es wunderlich verwüsten, und wird ihm gelingen, daß er es ausrichte. Er wird die Starken samt dem heiligen Volk verstören.

25. Und durch seine Klugheit wird ihm der Betrug gerathen. Und wird sich in seinem Herzen erheben, und durch Wohlfahrt wird er Viele verderben, und wird sich auflehnen wider den Fürsten aller Fürsten; aber er wird ohne Hand zerbrochen werden.

26. Diß Gesicht vom Abend und Morgen, das dir gesagt ist, das ist wahr; aber du sollst das Gesicht * heimlich halten, denn es ist noch eine lange Zeit dahin. *c.12,4.

27. Und ich Daniel ward schwach, und lag etliche Tage krank. Darnach stand ich auf, und richtete aus des Königs Geschäfte, und verwunderte mich des Gesichts, und Niemand war, der michs berichtete.

Das 9. Capitel.

Daniels Gebet und Weissagung von den siebenzig Wochen.

1. Im ersten Jahr * Darius, des Sohnes Ahasveros, aus der Meder Stamm, der über das Königreich der Chaldäer König ward. *c.5,31.

2. In demselben ersten Jahr seines Königreichs, merkte ich Daniel in den Büchern auf die Zahl der Jahre, davon der HErr geredet hatte zum Propheten Jeremia, daß Jerusalem sollte * siebenzig Jahre wüste liegen. *Jer.25,11.

3. Und ich kehrte mich zu GOtt, dem HErrn, zu beten und zu flehen, mit Fasten, im Sack und in der Asche.

4. Ich betete aber zu dem HErrn, meinem GOtt, bekannte und sprach: Ach lieber HErr, du großer und schrecklicher GOtt, der du Bund und Gnade hältst denen, die dich lieben und deine Gebote halten.

5. Wir haben gesündiget, Unrecht gethan, sind gottlos gewesen, und abtrünnig geworden; wir sind von deinen Geboten und Rechten gewichen.

6. Wir

Digitized by Google

6. Wir gehorchten nicht deinen Knechten, den Propheten, die in deinem Namen unsern Königen, Fürsten, Vätern und allem Volk im Lande predigten.

7. Du HErr, bist gerecht, *wir aber müssen uns schämen; wie es denn jetzt gehet denen von Juda, und denen von Jerusalem, und dem ganzen Israel, beydes denen, die nahe und ferne sind in allen Ländern, dahin du uns verstoßen hast um ihrer Missethat willen, die sie an dir begangen haben. *Esr.9,6. Bar.1,15. Luc.15,13.

8. Ja, HErr, wir, *unsere Könige, unsere Fürsten und unsere Väter müssen uns schämen, daß wir uns an dir versündiget haben. *Neh.9,34. Jes.43,27.

9. *Dein aber, HErr, unser GOtt, ist die Barmherzigkeit und Vergebung. Denn wir sind abtrünnig geworden, *Ps.130,4.

10. Und gehorchten nicht der Stimme des HErrn, unsers GOttes, daß wir gewandelt hätten in seinem Gesetz, welches er uns vorlegte durch seine Knechte, die Propheten;

11. Sondern das ganze Israel übertrat dein Gesetz und wichen ab, daß sie deiner Stimme nicht gehorchten. Daher trifft uns auch der Fluch und Schwur, der geschrieben * stehet im Gesetz Mosis, des Knechtes GOttes, daß wir an ihm gesündiget haben. *5Mos.28,15.

12. Und er hat seine Worte gehalten, die er geredet hat wider uns und unsere Richter, die uns richten sollten, daß er solches große Unglück über uns hat gehen lassen, daß deßgleichen unter allem Himmel nicht geschehen ist, wie über Jerusalem geschehen ist.

13. Gleichwie es geschrieben stehet im Gesetz Mosis, so ist alles diß große Unglück über uns ergangen. So beteten wir auch nicht vor dem HErrn, unserm *GOtt, daß wir uns von den Sünden bekehreten, und deine Wahrheit vernähmen.

14. Darum ist der HErr * auch wacker gewesen, mit diesem Unglück, und hat es über uns gehen lassen. Denn der HErr, unser GOtt, ist gerecht in allen seinen Werken, die er thut; denn wir gehorchten seiner Stimme nicht. *Jer.1,12.

15. Und nun, HErr, unser GOtt, der du dein Volk aus Egyptenland geführet hast mit starker Hand, und hast dir einen Namen gemacht, wie er jetzt ist, wir haben ja gesündiget, und sind leider gottlos gewesen.

16. Ach HErr, um aller deiner Gerechtigkeit willen wende ab deinen Zorn und Grimm von deiner Stadt Jerusalem und deinem heiligen Berge. Denn um unserer Sünde willen und um unserer Väter Missethat willen trägt Jerusalem und dein Volk Schmach bey Allen, die um uns her sind.

17. Und nun, unser GOtt, höre das Gebet deines Knechts und sein Flehen, und siehe gnädiglich an dein Heiligthum, das verstöret ist, um des HErrn willen.

18. Neige deine Ohren, mein GOtt, und höre, thue deine Augen auf, und siehe, wie wir verstöret sind, und die Stadt, die nach deinem Namen genannt ist. Denn wir liegen vor dir mit unserm Gebet, nicht auf unsere Gerechtigkeit, sondern auf deine große Barmherzigkeit.

19. Ach HErr, höre, ach HErr, sey gnädig, ach HErr, merke auf, und thue es, und verziehe nicht, um dein selbst willen, mein GOtt; denn deine Stadt, und dein Volk ist nach deinem Namen genannt.

20. Als ich noch so redete und betete, und meine und meines Volks Israel Sünde bekannte, und lag mit meinem Gebet vor dem HErrn, meinem GOtt, um den heiligen Berg meines GOttes;

21. Eben da ich so redete in meinem Gebet, flog daher der Mann * Gabriel, den ich vorhin gesehen hatte im Gesicht, und rührete mich an, um die Zeit des Abendopfers. *c.8,16.

22. Und er berichtete mir, und redete mit mir, und sprach: Daniel, jetzt bin ich ausgegangen, dir zu berichten.

23. Denn da du anfingest zu *beten, ging dieser Befehl aus, und Ich komme darum, daß ich dirs anzeige; denn du bist lieb und werth. So merke nun darauf, daß du das Gesicht verstehest. *Luc.1,13.

24. Siebenzig Wochen sind bestimmet über dein Volk, und über deine heilige Stadt, so wird dem Uebertreten gewehret, und die Sünde zugesiegelt, und die Missethat versöhnet, und die ewige Gerechtigkeit gebracht, und die Gesichte und Weissagung zugesiegelt, und * der Allerheiligste gesalbet werden. *Marc.1,24.

25. So wisse nun und merke: Von der Zeit an, so ausgehet der Befehl, daß Jerusalem soll wiederum gebauet werden, bis auf Christum, den Fürsten, sind sieben Wochen und zwey und sechzig Wochen, so werden die Gassen und Mauern wieder gebauet werden, wiewohl in kümmerlicher Zeit.

26. Und nach den zwey und sechzig Wochen wird Christus ausgerottet werden, und nichts mehr seyn. Und ein Volk des Fürsten wird kommen und die Stadt und das Heiligthum verstören, daß es ein Ende nehmen wird, wie durch eine Fluth; und * bis zum Ende des Streits wird es wüste bleiben. *Luc.21,24.

27. Er wird aber Vielen den Bund stärken Eine Woche lang. Und mitten in der Woche wird das Opfer und Speisopfer aufhören. Und bey den Flügeln werden stehen * Greuel der Verwüstung; und ist beschlossen, daß bis ans Ende über die Verwüstung triefen wird.

*c.12,11. Matth.24,15.

Das 10. Capitel.

Vorbereitung zu den folgenden Gesichten.

1. Im dritten Jahr des Königs Kores aus Persien ward dem Daniel, der * Beltsazar heißt, etwas geoffenbaret, das gewiß ist, und von großen Sachen; und er merkte darauf, und verstand das Gesicht wohl. *c.1,7.

2. Zu derselben Zeit war ich Daniel traurig drey Wochen lang.

3. Ich aß keine niedliche Speise, Fleisch und Wein kam in meinen Mund nicht; und salbete mich auch nie, bis die drey Wochen um waren.

4. Am vier und zwanzigsten Tage des ersten Monats, war Ich bey dem großen Wasser Hidekel,

5. Und hob meine Augen auf, und sahe, und siehe, da stand Ein Mann in Leinwand und hatte einen goldenen Gürtel um seine Lenden.

6. Sein Leib war wie ein Türkis, sein Antlitz sahe wie ein Blitz, seine Augen wie eine feurige Fackel, seine Arme und Füße wie ein glühendes Erz, und seine *Rede war wie ein großes Getöne. *Offenb.1,15.

7. Ich Daniel aber sahe solches Gesicht allein, und die Männer, so bey mir waren, sahen es nicht; doch fiel ein großes Schrecken über sie, daß sie flohen und sich verkrochen.

8. Und Ich blieb allein, und sahe dis große Gesicht. Es blieb aber keine Kraft in mir, und ich ward sehr ungestaltet, und hatte keine Kraft mehr.

9. Und ich hörete seine Rede; und indem ich sie hörete, *sank ich nieder auf mein Angesicht zur Erde. *c.8,17.18

10. Und siehe, eine Hand rührete mich an, und half mir auf die Kniee und auf die Hände;

11. Und sprach zu mir: Du lieber Daniel, merke auf die Worte, die ich mit dir rede, und richte dich auf; denn ich bin jetzt zu dir gesandt. Und da er solches mit mir redete, richtete ich mich auf und zitterte.

12. Und er sprach zu mir: Fürchte dich nicht, Daniel; denn von dem ersten Tage an, da du von Herzen begehrtest zu verstehen, und dich casteyetest vor deinem GOtt, sind deine Worte erhöret; und Ich bin gekommen um deinet willen.

13. Aber der Fürst des Königreichs in Persenland hat mir ein und zwanzig Tage widerstanden; und siehe, Michael, der vornehmsten Fürsten einer, kam mir zu Hülfe; da behielt Ich den Sieg bey den Königen in Persien.

14. Nun aber komme ich, daß ich *dich berichte, wie es deinem Volk hernach gehen wird; denn das Gesicht wird nach etlicher Zeit geschehen. *c.9,22.

15. Und als er solches mit mir redete, schlug ich mein Angesicht nieder zur Erde, und schwieg stille.

16. Und siehe einer, gleich einem Menschen, rührete meine Lippen an. Da that ich meinen Mund auf, und redete, und sprach zu dem, der vor mir stand: Mein Herr, meine Gelenke beben mir über dem Gesicht, und ich habe keine Kraft mehr;

17. Und wie kann der Knecht meines Herrn mit meinem Herrn reden, weil nun keine Kraft mehr in mir ist, und habe auch keinen Odem mehr?

18. Da rührete mich abermal an einer, gleich wie ein Mensch gestaltet, und stärkte mich,

19. Und sprach: Fürchte dich nicht, du lieber Mann; Friede sey mit dir, und sey getrost, sey getrost. Und als er mit mir redete, ermannete ich mich, und sprach:

Digitized by Google

ſprach: Mein Herr, rede; denn du haſt mich geſtärket.

20. Und er ſprach: Weißt du auch, warum ich zu dir gekommen bin? Jetzt will ich wieder hin, und mit dem Fürſten in Perſenland ſtreiten; aber wenn ich wegziehe, ſiehe, ſo wird der Fürſt aus Griechenland kommen.

21. Doch will ich dir anzeigen, was geſchrieben iſt, das gewißlich geſchehen wird. Und iſt keiner, der mir hilft wider Jene, denn euer Fürſt Michael.

Cap. 11. v. 1. Denn ich ſtand auch bey ihm, im erſten Jahr Darius des Meders, daß ich ihm hälfe und ihn ſtärkte.

2. Und nun * will ich dir anzeigen, was gewiß geſchehen ſoll. *c.10,21.

Das 11. Capitel.

Von den Königen in Perſien, Alexander Magnus, und ſeiner Nachkommen Streit, und Antiochi Tyranney.

Siehe, es werden noch drey Könige in Perſien ſtehen; der vierte aber wird größern Reichthum haben, denn alle andere; und wenn er in ſeinem Reichthum am mächtigſten iſt, wird er alles wider das Königreich in Griechenland erregen.

3. Darnach wird ein mächtiger König aufſtehen, und mit großer Macht herrſchen, und was er will, wird er ausrichten.

4. Und wenn er aufs höchſte gekommen iſt, wird ſein Reich zerbrechen und * ſich in die vier Winde des Himmels zertheilen; nicht auf ſeine Nachkommen, auch nicht mit ſolcher Macht, wie ſeine geweſen iſt; denn ſein Reich wird ausgerottet, und Fremden zu Theil werden. *c.8,8.

5. Und der König gegen Mittag, welcher iſt ſeiner Fürſten einer, wird mächtig werden; aber gegen ihn wird einer auch mächtig ſeyn und herrſchen, welches Herrſchaft wird groß ſeyn.

6. Nach etlichen Jahren aber werden ſie ſich mit einander befreunden, und die Tochter des Königs gegen Mittag wird kommen zum Könige gegen Mitternacht, Einigkeit zu machen. Aber ſie wird nicht bleiben bey der Macht des Arms, dazu ihr Same auch nicht ſtehen bleiben; ſondern ſie wird übergeben ſamt denen, die ſie gebracht haben, und mit dem Kinde und dem, der ſie eine Weile mächtig gemacht hatte.

7. Es wird aber der Zweige einer von ihrem Stamm aufkommen, der wird kommen mit Heerskraft, und dem Könige gegen Mitternacht in ſeine Veſte fallen, und wird es ausrichten und ſiegen.

8. Auch wird er ihre Götter und Bilder ſamt den köſtlichen Kleinodien, beydes ſilbernen und goldenen, wegführen in Egypten; und etliche Jahre vor dem Könige gegen Mitternacht wohl ſtehen bleiben.

9. Und wenn er durch desſelben Königreich gezogen iſt, wird er wiederum in ſein Land ziehen.

10. Aber ſeine Söhne werden erzürnen, und große Heere zuſammenbringen; und der eine wird kommen, und wie eine Fluth daher fahren, und Jenen wiederum vor ſeinen Veſten reizen.

11. Da wird der König gegen Mittag ergrimmen und ausziehen, und mit dem Könige gegen Mitternacht ſtreiten, und wird ſolchen großen Haufen zuſammenbringen, daß ihm jener Haufe wird in ſeine Hand gegeben.

12. Und wird denſelben Haufen wegführen: deß wird ſich * ſein Herz erheben, daß er ſo viele tauſende darnieder gelegt hat; aber damit wird er ſeiner nicht mächtig werden. *c.5,20.

13. Denn der König gegen Mitternacht wird wiederum einen größern Haufen zuſammenbringen, denn der vorige war; und nach etlichen Jahren wird er daher ziehen mit großer Heerskraft und mit großem Gut.

14. Und zu derſelben Zeit werden ſich Viele wider den König gegen Mittag ſetzen; auch werden ſich etliche Abtrünnige aus deinem Volk erheben, und die Weisſagung erfüllen, und werden fallen.

15. Alſo wird der König gegen Mitternacht daher ziehen, und Schütte machen, und veſte Städte gewinnen; und die Mittags-Arme werden es nicht können wehren, und ſein beſtes Volk wird nicht können widerſtehen;

16. Sondern er wird, wenn er an ihn kommt, ſeinen Willen ſchaffen, und Niemand wird ihm widerſtehen mögen. Er wird auch in das * werthe Land kommen, und wird es vollenden durch ſeine Hand. *c.[illegible]

17. Und wird ſein Angeſicht richten,

daß er mit Macht ſeines ganzen Königreichs komme. Aber er wird ſich mit ihm vertragen, und wird ihm * ſeine Tochter zum Weibe geben, daß er ihn verderbe; aber es wird ihm nicht gerathen, und wird nichts daraus werden. *1 Macc. 10, 58.

18. Darnach wird er ſich kehren wider die Inſeln, und derſelben viele gewinnen. Aber ein Fürſt wird ihn lehren aufhören mit Schmähen, daß er ihn nicht mehr ſchmähe.

19. Alſo wird er ſich wiederum kehren zu den Veſten ſeines Landes; und wird ſich ſtoßen und fallen, daß man ihn nirgend finden wird.

20. Und an ſeiner Statt wird einer aufkommen, der wird in königlichen Ehren ſitzen wie ein Scherge; aber nach wenig Tagen wird er brechen, doch weder durch Zorn, noch durch Streit.

21. An deſſen Statt wird aufkommen ein Ungeachteter, welchem die Ehre des Königreichs nicht bedacht war; der wird kommen, und wird ihm gelingen, und das Königreich mit ſüßen Worten einnehmen.

22. Und die Arme, die wie eine Fluth daher fahren, werden von ihm, wie mit einer Fluth, überfallen und zerbrochen werden; dazu auch der Fürſt, mit dem der Bund gemacht war.

23. Denn nachdem er mit ihm befreundet iſt, wird er liſtig gegen ihn handeln, und wird herauf ziehen, und mit geringem Volk ihn überwältigen.

24. Und wird ihm gelingen, daß er in die beſten Städte des Landes kommen wird; und wird es alſo ausrichten, das ſeine Väter noch ſeine Voreltern nicht thun konnten mit Rauben, Plündern und Ausbeuten; und wird nach den allerveſteſten Städten trachten, und das eine Zeitlang.

25. Und er wird ſeine Macht und ſein Herz wider den König gegen Mittag erregen mit großer Heerskraft. Da wird der König gegen Mittag gereizet werden zum Streit, mit einer großen mächtigen Heerskraft; aber er wird nicht beſtehen, denn es werden Verräthereyen wider ihn gemacht.

26. Und eben die * ſein Brod eſſen, die werden ihn helfen verderben, und ſein Heer unterdrücken, daß gar Viele erſchlagen werden. *Joh. 13, 18.

27. Und beyder Könige Herz wird denken, wie ſie einander Schaden thun; und werden doch über Einem Tiſch fälſchlich mit einander reden. Es wird ihnen aber fehlen, denn das Ende iſt noch auf eine andere Zeit beſtimmt.

28. Darnach wird er wiederum heimziehen mit großem Gut, und ſein Herz richten wider den heiligen Bund; da wird er etwas ausrichten, und alſo heim in ſein Land ziehen.

29. Darnach wird er zu gelegener Zeit wieder gegen Mittag ziehen; aber es wird ihm zum andern mal nicht gerathen, wie zum erſten mal.

30. Denn es werden Schiffe aus Chitim wider ihn kommen, daß er verzagen wird und umkehren muß. Da wird er wider den heiligen Bund ergrimmen, und wird es ausrichten; und wird ſich umſehen, und an ſich ziehen, die den heiligen Bund verlaſſen.

31. Und es werden ſeine Arme daſelbſt ſtehen; die werden das Heiligthum in der Veſte entweihen, und das tägliche Opfer abthun, und einen * Greuel der Verwüſtung aufrichten. *1 Macc. 1, 57.

32. Und er wird heucheln und gute Worte geben den Gottloſen, ſo den Bund übertreten. Aber das Volk, ſo ihren GOtt kennen, werden ſich ermannen und es ausrichten.

33. Und die Verſtändigen im Volk werden viel Andere lehren; darüber werden ſie fallen durch Schwerdt, Feuer, Gefängniß und Raub eine Zeitlang.

34. Und wenn ſie ſo fallen, wird ihnen dennoch eine kleine Hülfe geſchehen. Aber Viele werden ſich zu ihnen thun betrüglich.

35. Und der Verſtändigen werden etliche fallen, auf daß ſie bewähret, rein und lauter werden, bis daß es ein Ende habe; denn es iſt noch eine andere Zeit vorhanden.

Das 12. Capitel.

Vom Antichriſt, letzten Zeiten, und Auferſtehung der Todten.

36. Und der König wird thun, was er will, und wird ſich erheben und aufwerfen wider alles, das GOtt iſt; und wider den GOtt aller Götter * wird er greulich reden; und wird ihm gelingen, bis der Zorn aus ſey; denn es iſt beſchloſſen, wie lange es währen ſoll. *c. 7, 8.

37. Und

37. Und seiner Väter GOtt wird er nicht achten; er wird* weder Frauenliebe, noch einiges Gottes achten, denn er wird sich wider alles aufwerfen. *1Tim.4,2.3.

38. Aber an deß Statt wird er seinen Gott Mäusim ehren; denn er wird einen Gott, davon seine Väter nichts gewußt haben, ehren mit Gold, Silber, Edelstein und Kleinodien.

39. Und wird denen, so ihm helfen stärken Mäusim, mit dem fremden Gott, den er erwählet hat, große Ehre thun, und sie zu Herren machen über große Güter, und ihnen das Land zum Lohn austheilen.

40. Und am Ende wird sich der König gegen Mittag mit ihm stoßen; und der König gegen Mitternacht wird sich gegen ihn sträuben mit Wagen, Reutern und vielen Schiffen; und wird in die Länder fallen, und verderben, und durchziehen;

41. Und wird in das werthe Land fallen, und Viele werden umkommen. Diese aber werden seiner Hand entrinnen: Edom, Moab und die Erstlinge der Kinder Ammons.

42. Und er wird seine Macht in die Länder schicken, und Egypten wird ihm nicht entrinnen;

43. Sondern er wird durch seinen Zug herrschen über die goldene und silberne Schätze, und über alle Kleinodien Egyptens, Lybiens und der Mohren.

44. Es wird ihn aber ein Geschrey erschrecken vom Morgen und Mitternacht; und er wird mit großem Grimm ausziehen, Willens, Viele zu vertilgen und zu verderben.

45. Und er wird das Gezelt seines Pallasts aufschlagen zwischen zweyen Meeren um den werthen heiligen Berg, bis es mit ihm ein Ende werde; und Niemand wird ihm helfen.

Cap. 12. v. 1. Zu derselben Zeit wird der große Fürst Michael, der für dein Volk stehet, sich aufmachen. *Denn es wird eine solche trübselige Zeit seyn, als sie nicht gewesen ist, seit daß Leute gewesen sind, bis auf dieselbe Zeit. Zu derselben Zeit wird dein Volk errettet werden, Alle, die † im Buch geschrieben stehen. *Matth.24,21. †Phil.4,3.

2. Und Viele, so unter der Erde schlafen liegen, werden aufwachen; *Etliche zum ewigen Leben, Etliche zur ewigen Schmach und Schande. *Joh.5,29. 11,24.

3. Die Lehrer aber * werden leuchten wie des Himmels Glanz; und die, so Viele zur Gerechtigkeit weisen, wie die Sterne immer und ewiglich. *Matth.13,43. 1Cor.15,41.42.

4. Und nun, Daniel, verbirg diese Worte, und *versiegle diese Schrift, bis auf die letzte Zeit, so werden Viele darüber kommen, und großen Verstand finden. *Offenb.10,4.

5. Und ich Daniel sahe, und siehe, es standen zwey andere da, einer an diesem Ufer *des Wassers, der andere an jenem Ufer. *Offenb.10,5.

6. Und er sprach zu dem in leinenen Kleidern, der oben am Wasser stand: Wann will es denn ein Ende seyn mit solchen Wundern?

7. Und ich hörte zu dem in leinenen Kleidern, der oben am Wasser stand; und* er hob seine rechte und linke Hand auf gen Himmel und schwur bey dem, so ewiglich lebet, daß † es eine Zeit, und etliche Zeiten, und eine halbe Zeit währen soll; und wenn die Zerstreuung des heiligen Volks ein Ende hat, soll solches alles geschehen. *1Mos.14,22. 5Mos.32,40. †Dan.7,25. Off.12,14.

8. Und ich hörete es, aber ich verstand es nicht, und sprach: Mein Herr, was wird darnach werden?

9. Er aber sprach: Gehe hin, Daniel, denn es ist verborgen und versiegelt, bis auf die letzte Zeit.

10. Viele werden gereiniget, geläutert und bewähret werden; und die Gottlosen werden gottloses Wesen führen, und die Gottlosen werden es nicht achten; aber die Verständigen werden es achten.

11. Und von der Zeit an, wann das tägliche Opfer abgethan und * ein Greuel der Verwüstung dargesetzt wird, sind tausend, zwey hundert und neunzig Tage. *Matth.24,15.

12. Wohl dem, der da erwartet und erreichet tausend drey hundert und fünf und dreyßig Tage.

13. Du aber, Daniel, gehe hin, bis das Ende komme; und ruhe, daß du aufstehen in deinem Theil am Ende der Tage.

Der Prophet Hosea.

Das 1. Capitel.

Des israelitischen Volks Abgötterey und Strafe vorgebildet.

1. Diß ist das Wort des HErrn, das geschehen ist zu Hosea, dem Sohne Beheris, zu der Zeit Usias, Jothams, Ahas und Hiskia, der Könige Judas; und zu der Zeit *Jerobeams, des Sohnes Joas, des Königs Israels. *2Kön.14,23. Amos 1,1.

2. Und da der HErr anfing zu reden durch Hosea, sprach er zu ihm: Gehe hin, und nimm ein *Hurenweib und Hurenkinder; denn das Land läuft vom HErrn der Hurerey nach. *Jes.57,3.

3. Und er ging hin und nahm Gomer, die Tochter Diblaims, welche ward schwanger, und gebar ihm einen Sohn.

4. Und der HErr sprach zu ihm: Heiße ihn Jesreel; denn es ist noch um eine kleine Zeit, so will ich die Blutschulden in Jesreel heimsuchen über das *Haus Jehus, und will es mit dem Königreich des Hauses Israel ein Ende machen. *2Kön.10,30.

5. Zu derselben Zeit will ich den *Bogen Israels zerbrechen im Thal Jesreel. *Ps.44,7.

6. Und sie ward abermal schwanger, und gebar eine Tochter. Und er sprach zu ihm: Heiße sie LoRuhamo; denn ich will mich nicht mehr über das Haus Israel erbarmen, sondern ich will sie wegwerfen.

7. Doch will ich mich erbarmen über das Haus Juda, und will ihnen *helfen durch den HErrn, ihren GOtt; ich will ihnen aber nicht helfen durch Bogen, Schwerdt, Streit, Roß oder Reuter. *Jes.35,4. 45,17.

8. Und da sie hatte LoRuhamo entwöhnet, ward sie wieder schwanger, und gebar einen Sohn.

9. Und er sprach: Heiße ihn LoAmmi; denn Ihr seyd *nicht mein Volk, so will Ich auch nicht der Eure seyn. *c.2,23.

Das 2. Capitel.

Bund GOttes mit seiner Kirche.

10. Es wird aber die Zahl der Kinder Israels seyn, *wie der Sand am Meer, den man weder messen noch zählen kann. Und soll geschehen † an dem Ort, da man zu ihnen gesagt hat: Ihr seyd nicht mein Volk, wird man zu ihnen sagen: O ihr Kinder des lebendigen GOttes. *1Mos.13,16. †Röm.9,26.

11. Denn *es werden die Kinder Judas und die Kinder Israels zuhaufe kommen, und werden sich mit einander an Ein Haupt halten und aus dem Lande herauf ziehen, denn der Tag Jesreels wird ein großer Tag seyn. *Jes.11,13. Hes.37,22. Jer 3,18. Joh.10,16.

Cap. 2. v. 1. Saget euren Brüdern, sie sind mein Volk; und zu eurer Schwester, sie sey in Gnaden.

2. Sprechet das Urtheil über eure Mutter, Sie sey nicht mein Weib, und Ich will sie nicht haben. Heißt sie ihre Hurerey von ihrem Angesicht wegthun, und ihre Ehebrecherey von ihren Brüsten,

3. Auf daß ich sie nicht nackend ausziehe und darstelle, *wie sie war, da sie geboren ward; und ich sie nicht mache, wie eine Wüste und wie ein dürres Land, daß ich sie nicht Dursts sterben lasse; *Hes.16,4.

4. Und mich ihrer Kinder nicht erbarme, denn sie sind Hurenkinder.

5. Und ihre Mutter ist eine Hure, und die sie getragen hat, hält sich schändlich und spricht: Ich *will meinen Buhlen nachlaufen, die mir geben Brod, Wasser, Wolle, Flachs, Oel und Trinken. *Jer.44,17.

6. Darum siehe, ich will deinen Weg mit Dornen vermachen, und eine Wand davor ziehen, daß sie ihren Steig nicht finden soll;

7. Und wenn sie ihren Buhlen nachläuft, daß sie die nicht ergreifen, und wenn sie die suchet, nicht finden könne, und sagen müsse: Ich will wiederum zu meinem vorigen Manne gehen, da mir besser war, denn mir jetzt ist.

8. Denn Sie will nicht wissen, daß Ich es sey, der ihr giebt Korn, Most Oel, und ihr viel Silber und Gold gegeben habe, das sie haben Baal zu Ehren gebraucht.

9. Darum will ich mein Korn und Most wieder nehmen zu seiner Zeit, und meine Wolle und Flachs entwenden, damit sie ihre Scham bedecket.

10. Nun will ich ihre Schande aufdecken vor

vor den Augen ihrer Buhlen; und Niemand ſoll ſie von meiner Hand erretten.

11. Und ich will es ein Ende machen mit allen ihren Freuden, Feſten, Neumonden, Sabbathen und allen ihren Feyertagen.

12. Ich will ihre Weinſtöcke und Feigenbäume wüſte machen, weil ſie ſagt: Das iſt mein Lohn, den mir meine Buhlen geben. Ich will einen Wald daraus machen, daß es die wilden Thiere freſſen ſollen.

13. Alſo will ich heimſuchen über ſie die Tage Baalim, denen ſie Räuchopfer thut, und ſchmückt ſich mit Stirnſpangen und Halsbändern, und läuft ihren Buhlen nach, und vergißt meiner, ſpricht der HErr.

14. Darum ſiehe, Ich will ſie locken und will ſie in eine Wüſte führen, und *freundlich mit ihr reden.

*Richt.19,3. Jeſ.40,2. Zeph.3,9.

15. Da will ich ihr geben ihre Weinberge aus demſelben Ort, und das Thal Achor, die Hoffnung aufzuthun. Und daſelbſt wird ſie ſingen, *wie zur Zeit ihrer Jugend, da ſie aus Egyptenland zog. *Heſ.16,60.

16. Alsdann, ſpricht der HErr, wirſt du mich heißen mein Mann, und mich nicht mehr mein Baal heißen.

17. Denn ich * will die Namen der Baalim von ihrem Munde wegthun, daß man derſelben Namen nicht mehr gedenken ſoll. *2Moſ.23,13. 5Moſ.12,3.

18. Und ich will zu derſelben Zeit ihnen * einen Bund machen mit den Thieren auf dem Felde, mit den Vögeln unter dem Himmel, und mit dem Gewürme auf Erden; und will Bogen, Schwerdt und Krieg vom Lande zerbrechen, und will ſie ſicher wohnen laſſen.

*Hiob 5,23. Jeſ.11,6.

19. Ich will mich mit dir verloben in Ewigkeit; ich will mich mit dir vertrauen in Gerechtigkeit und Gericht, in Gnade und Barmherzigkeit;

20. Ja im Glauben will ich mich mit dir verloben; und * du wirſt den HErrn erkennen. *Jer.31,34.

21. Zu derſelben Zeit, ſpricht der HErr, will ich erhören: ich will den Himmel erhören; und der Himmel ſoll die Erde erhören;

22. Und die Erde ſoll Korn, Moſt und Oel erhören; und dieſelben ſollen Jeſreel erhören.

23. Und ich will mir ſie auf Erden zum Samen behalten, und mich erbarmen über die, ſo in Ungnaden war, und ſagen zu dem, * das nicht mein Volk war: Du biſt mein Volk; und es wird ſagen: Du biſt mein GOtt.

*Röm.9,26. 1Petr.2,10.

Das 3. Capitel.

Von der Menſchen Untreue, und GOttes Langmüthigkeit.

1. Und der HErr ſprach zu mir: Gehe noch eins hin, und buhle um das buhleriſche und ehebrecheriſche Weib; wie denn der HErr um die Kinder Iſraels buhlet, und ſie doch ſich zu fremden Göttern kehren, und buhlen um eine Kanne Wein.

2. Und ich ward mit ihr eins, um funfzehn Silberlinge, und anderthalb Homer Gerſte.

3. Und ſprach zu ihr: Halte dich mein eine Zeitlang, und hure nicht, und laß keinen Andern zu dir; denn Ich will mich auch dein halten.

4. Denn die* Kinder Iſraels werden lange Zeit ohne König, ohne Fürſten, ohne Opfer, ohne Altar, ohne Leibrock und ohne Heiligthum bleiben. *2Chron.15,3.

5. Darnach werden ſich die Kinder Iſraels bekehren, und den HErrn, ihren GOtt, und ihren * König David ſuchen; und werden den HErrn und ſeine Gnade ehren in der letzten Zeit.

*Jer.30,9.21.22. Pſ.2,6. 89,4.5. Heſ.34,23.

Das 4. Capitel.

Strafpredigt wider die Sünde der Iſraeliten gerichtet.

1. Höret, ihr Kinder Iſraels, des HErrn Wort; denn der HErr hat Urſach zu ſchelten, die im Lande wohnen. Denn es iſt keine Treue, keine Liebe, kein Wort GOttes im Lande;

2. Sondern Gotteslaſtern, Lügen, Morden, Stehlen und Ehebrechen hat überhand genommen, und kommt eine Blutſchuld nach der andern.

3. Darum wird das Land jämmerlich ſtehen, und allen Einwohnern übel gehen; denn es werden auch die Thiere auf dem Felde, und die Vögel unter dem Himmel, und die Fiſche im Meer weggerafft werden.

4. Doch man darf nicht ſchelten, noch Jemand ſtrafen, denn dein Volk iſt wie die, ſo die Prieſter ſchelten.

Digitized by Google

5. Darum sollst du bey Tage fallen, und der Prophet des Nachts neben dir fallen; also will ich deine Mutter hinrichten.

6. Mein Volk * ist dahin, darum, daß es nicht lernen will. Denn Du verwirfst GOttes Wort, darum will ich dich auch verwerfen, daß du nicht mein Priester seyn sollst. Du vergissest des Gesetzes deines GOttes, darum will ich auch deiner Kinder vergessen. *Weish. 3/11.

7. Je mehr ihrer wird, je mehr sie wider mich sündigen; darum will ich * ihre Ehre zu Schanden machen. *Phil. 3/19.

8. Sie fressen die Sündopfer meines Volks, und sind begierig nach ihren Sünden.

9. Darum soll es dem * Volk gleichwie dem Priester gehen; denn ich will ihr Thun heimsuchen und ihnen vergelten, wie sie verdienen, *Jes. 24/2.

10. Daß sie werden essen, und nicht satt werden, Hurerey treiben, und soll ihnen nicht gelingen; darum, daß sie den HErrn verlassen haben und ihn nicht achten.

11. Hurerey, Wein und Most machen toll.

12. Mein Volk fragt sein Holz, und sein Stab soll ihm predigen; denn der * Hurereygeist verführet sie, daß sie wider ihren GOtt Hurerey treiben. *c. 5/.

13. Oben * auf den Bergen opfern sie, und auf den Hügeln räuchern sie, unter den Eichen, Linden und Buchen, denn die haben feine Schatten. Darum werden eure Töchter auch zu Huren, und eure Bräute zu Ehebrecherinnen werden. *Jes. 6/13.

14. Und ich will es auch nicht wehren, wenn eure Töchter und Bräute geschändet und zu Huren werden; weil ihr einen andern Gottesdienst anrichtet mit den Huren, und opfert mit den Bübinnen. Denn das thörichte Volk will geschlagen seyn.

15. Willst Du, Israel, ja huren, daß sich doch nur Juda nicht auch verschulde. Gehet nicht hin gen Gilgal, und kommet nicht hinauf gen Beth-Aven, und schwöret nicht: So wahr der HErr lebet.

16. Denn Israel läuft wie eine tolle Kuh; so wird sie auch der HErr weiden lassen wie ein Lamm in der Irre.

17. Denn Ephraim hat sich zu den Götzen gesellet; so laß ihn hinfahren.

18. Sie haben sich in die Schwelgerey und Hurerey gegeben; ihre Herren haben Lust dazu, daß sie Schande anrichten.

19. Der Wind mit seinen Flügeln wird sie gebunden treiben, und müssen über ihrem Opfer zu Schanden werden.

Das 5. Capitel.

Beyden Königreichen wird um der Sünde willen GOttes gerechte Strafe gedrohet.

1. So * höret nun diß, ihr Priester, und merke auf, du Haus Israel, und nimm es zu Ohren, du Haus des Königs; denn es wird eine Strafe über euch gehen, die ihr ein Strick zu Mizpa und ein ausgespanntes Netz zu Thabor geworden seyd. *Jes. 1/10.

2. Mit Schlachten vertiefen sie sich in ihrem Verlaufen; darum muß ich sie allesamt strafen.

3. Ich kenne Ephraim wohl, und Israel ist vor mir nicht verborgen, daß Ephraim nun eine Hure ist, und Israel ist unrein.

4. Sie denken nicht darauf, daß sie sich kehreten zu ihrem GOtt; denn sie haben * einen Hurengeist in ihrem Herzen, und lehren vom HErrn nicht. *c. 4/12.

5. Darum soll die Hoffart Israels vor ihrem Angesicht gedemüthiget werden, und sollen beydes Israel und Ephraim fallen, um ihrer Missethat willen; auch soll Juda samt ihnen fallen.

6. Alsdann werden sie kommen mit ihren Schafen und Rindern, den HErrn zu suchen, aber nicht finden; denn er hat sich von ihnen gewendet.

7. Sie verachten den HErrn, und zeugen fremde Kinder; darum wird sie auch der Neumond fressen mit ihrem Erbtheil.

8. Ja blaset Posaunen zu Gibea, ja trompetet zu Rama, ja rufet zu Beth-Aven, hinter dir, Benjamin.

9. Denn Ephraim soll zur Wüste werden zu der Zeit, wenn ich sie strafen werde. Davor habe ich die Stämme Israels treulich gewarnet.

Das 6. Capitel.

GOttes Strafe und Züchtigung reizet zur Buße.

10. Die Fürsten Judas sind gleich denen, die die Grenze verrücken; darum will ich meinen Zorn über sie ausschütten, wie Wasser.

11. Ephraim

11. Ephraim leidet Gewalt und wird geplagt, daran geschiehet ihm recht; denn er hat sich gegeben auf [Menschen] Gebot.

12. Ich bin dem Ephraim eine Motte, und dem Hause Juda eine Made.

13. Und da Ephraim seine Krankheit, und Juda seine Wunden fühlete, zog Ephraim hin zu Assur, und schickte zum Könige zu Jareb; aber er konnte euch nicht helfen, noch eure Wunden heilen.

14. Denn ich bin dem Ephraim *wie ein Löwe, und dem Hause Juda wie ein junger Löwe. Ich, † Ich zerreiße sie, und gehe davon, und führe sie weg, und Niemand kann sie erretten. *c.13,7. †c.6,1.

15. Ich will wiederum an meinen Ort gehen, bis sie ihre Schuld erkennen und mein Angesicht suchen; *wenn es ihnen übel gehet, so werden sie mich frühe suchen müssen [und sagen]: *Jes.26,16.

Cap. 6. v. 1. Kommt, wir wollen wieder zum HErrn; denn *Er hat uns zerrissen, er wird uns auch heilen; er hat uns geschlagen, er wird uns auch verbinden. *c.5,14.

2. *Er macht uns lebendig nach zweyen Tagen, er wird uns am dritten Tage aufrichten, daß wir vor ihm leben werden. *5Mos.32,39.

3. Dann werden wir Acht darauf haben und fleißig seyn, daß wir den HErrn erkennen. Denn er wird hervor brechen wie die schöne Morgenröthe, und wird zu uns kommen *wie ein Regen, wie ein Spatregen, der das Land feuchtet. *5Mos.11,14.

4. Wie will ich dir so wohl thun, Ephraim? Wie will ich dir so wohl thun, Juda? Denn die Gnade, so ich euch erzeigen will, *wird seyn wie eine Thauwolke des Morgens, und wie ein Thau, der früh morgens sich ausbreitet. *c.14,6. Mich.5,6.

5. Darum höfle ich sie durch die Propheten, und *tödte sie durch meines Mundes Rede, daß dein Recht an das Licht komme. *Jer.23,29.

6. Denn ich *habe Lust an der Liebe, und nicht am Opfer; und am Erkenntniß GOttes, und nicht am Brandopfer. *1Sam.15,22.

7. Aber sie übertreten den Bund, *wie Adam; darinnen verachten sie mich. *1Mos.3,6.

8. Denn *Gilead ist eine Stadt voll Abgötterey und Blutschulden. *c.12,12.

9. Und die Priester samt ihrem Haufen sind wie die Ströter, so da lauren auf die Leute und würgen auf dem Wege, der gen Sichem gehet; denn sie thun, was sie wollen.

10. Ich sehe im Hause Israel, da mir vor grauet; denn da *huret Ephraim, so verunreiniget sich Israel. *c.5,3.

11. Aber Juda wird noch eine Erndte vor sich haben, wenn ich *meines Volks Gefängniß wenden werde. *5Mos.30,3. Jer.29,14. 31,23.

Das 7. Capitel.

Klage über Israel, und Verkündigung der verdienten Strafen.

1. Wenn ich Israel heilen will, so findet sich erst die Sünde Ephraims und die Bosheit Samariä, wie *sie Abgötterey treiben. Denn wiewohl sie unter sich selbst mit Dieben, und auswendig mit Räubern geplagt sind, *c.12,1.

2. Dennoch wollen sie nicht merken, daß ich alle ihre Bosheit merke. Ich *sehe aber ihr Wesen wohl, das sie allenthalben treiben. *c.5,3.

3. Sie vertrösten den König durch ihre Bosheit, und die Fürsten durch ihre Lügen;

4. Und sind allesamt Ehebrecher, gleichwie ein Backofen, den der Becker heizet, wenn er hat ausgeknetet, und läßt den Teig durchsäuern und aufgehen.

5. Heute *ist unsers Königs Fest [sprechen sie], da fangen die Fürsten an vom Wein toll zu werden; so ziehet er die Spötter zu sich. *2Mos.32,5.

6. Denn ihr Herz ist in heißer Andacht, wie ein Backofen, wenn sie opfern und die Leute betrügen; aber ihr Becker schläft die ganze Nacht, und des Morgens brennt er lichterloh.

7. Noch sind sie so heißer Andacht, wie ein Backofen. Ob gleich ihre Richter aufgefressen werden, und alle ihre Könige fallen; noch ist keiner unter ihnen, der mich anrufe.

8. Ephraim menget sich unter die Völker; Ephraim ist wie ein Kuchen, den Niemand umwendet.

9. Sondern Fremde fressen seine Kraft; noch will Er es nicht merken; er hat auch graue Haare gekrigt; noch will Er es nicht merken.

10. Und die Hoffart Israels wird vor ihren Augen gedemüthiget; noch bekehren

Digitized by Google

sie sich nicht zum HErrn, ihrem GOtt, fragen auch nicht nach ihm in diesem allen.

11. Denn Ephraim ist wie eine verlockte Taube, die nichts merken will. Jetzt rufen sie Egypten an, dann laufen sie zu Assur.

12. Aber indem * sie hin und her laufen, will ich mein Netz über sie werfen und herunter rücken, wie die Vögel unter dem Himmel; ich will sie strafen, wie man prediget in ihrer Versammlung. *2Kön.17,4.

13. Wehe * ihnen, daß sie von mir weichen; sie müssen verstöret werden, denn sie sind abtrünnig von mir geworden. † Ich wollte sie wohl erlösen, wenn sie nicht wider mich Lügen lehreten. *c.9,12. †Ps.81,15.

14. So * rufen sie mich auch nicht an von Herzen, sondern lören auf ihren Lagern. Sie versammlen sich um Korns und Mosts willen, und sind mir ungehorsam. *Ps.14,4.

15. Ich lehre sie, und stärke ihren Arm; aber sie denken Böses von mir.

16. Sie bekehren sich, aber nicht recht, sondern sind * wie ein falscher Bogen; darum werden ihre Fürsten durch das Schwerdt fallen; ihr Drohen soll in Egyptenland zum Spott werden. *Ps.78,57.

Das 8. Capitel.

Die GOttlosen und Abtrünnigen sollen ausgerottet werden.

1. Rufe * laut wie eine Posaune [und sprich]: Er kommt schon über das Haus des HErrn wie ein Adler; darum, daß sie meinen Bund übertreten und von meinem Gesetz abtrünnig werden. *Jes.58,1.

2. Werden sie dann zu mir schreyen: *Du bist mein GOtt, wir kennen dich Israel. *Jer.3,4.

3. Israel verwirft das Gute; darum muß sie der Feind verfolgen.

4. Sie machen Könige, aber ohne mich; sie setzen Fürsten, und ich muß nicht wissen. Aus ihrem Silber und Gold machen sie Götzen, daß * sie ja bald ausgerottet werden. *5Mos.8,19.

5. Dein Kalb, Samaria, verstößt er; mein Zorn ist über sie ergrimmet, es kann nicht lange stehen, sie müssen gestraft werden.

6. Denn das Kalb ist aus Israel hergekommen, und ein Werkmann hat es gemacht, und kann ja kein Gott seyn; darum soll das Kalb Samarias zerpülvert werden.

7. Denn sie * säen Wind, und werden Ungewitter einerndten; ihre Saat soll nicht aufkommen, und ihr Gewächs kein Mehl geben; und ob es geben würde, sollen es doch Fremde fressen. *Jer.12,13. Mich.6,15.

8. Israel wird aufgefressen; die Heiden gehen mit ihnen um, wie mit einem unwerthen * Gefäß; *Ps.31,13.

9. Darum, daß sie hinauf * zum Assur laufen, wie ein Wild in der Irre. Ephraim schenkt den Buhlern, und giebt den Heiden Tribut. *c.5,13. 7,1.

10. Dieselben Heiden will ich nun über sie sammlen; sie sollen der Last des Königs und der Fürsten bald müde werden.

11. Denn Ephraim hat der Altäre viel gemacht zu sündigen; so sollen auch die Altäre ihnen zur Sünde gerathen.

12. Wenn ich ihm gleich viel von meinem Gesetz schreibe, so wird es geachtet * wie eine fremde Lehre. *Marc.1,27.

13. Daß sie nun viel opfern und Fleisch herbringen und essen es, so hat doch der HErr kein Gefallen daran; sondern er will ihrer Missethat gedenken und ihre Sünden heimsuchen, die sich zu Egypten kehren.

14. Israel vergißt seines Schöpfers und bauet Kirchen, so macht Juda viele veste Städte; aber ich will * Feuer in seine Städte schicken, welches soll seine Häuser verzehren. *Jer.17,27

Das 9. Capitel.

Schwere Strafen folgen auf schwere Sünden.

1. Du darfst dich nicht freuen, Israel, noch rühmen, wie die Völker; denn * du hurest wider deinen GOtt, damit du suchest Hurenlohn, daß alle Tennen voll Getreide werden. *Ps.73,27.

2. Darum so sollen dich die Tennen und Kelter nicht nähren, und der Most soll dir fehlen.

3. Und sollen nicht bleiben im Lande des HErrn; sondern Ephraim muß wieder in Egypten, und muß in Assyrien das unrein ist essen.

4. Daselbst sie dem HErrn kein Trankopfer vom Wein, noch etwas zu Gefallen thun können. Ihr Opfer soll seyn wie der Betrübten Brod, an welchem unrein werden Alle, die davon essen; denn ihr Brod müssen sie für sich selbst essen, und soll nicht in des HErrn Haus gebracht werden.

5. Was

5. Was wollt ihr alsdann auf den Jahrszeiten, und auf den Feyertagen des HErrn thun?

6. Siehe, sie müssen weg vor dem Verstörer. Egypten wird sie sammlen, und Moph wird sie begraben. Nesseln werden wachsen, da jetzt ihr liebes Götzen-Silber stehet, und Dornen in ihren Hütten.

7. *Die Zeit der Heimsuchung ist gekommen, die Zeit der Vergeltung, deß wird Israel inne werden. Die Propheten sind Narren und die Rottengeister sind wahnsinnig, um deiner großen Missethat und um der großen feindseligen Abgötterey willen. *Jer.46,21. 50,27.

8. Die Wächter in Ephraim hielten sich etwa an meinen GOtt; aber nun sind sie Propheten, die *Stricke legen auf allen ihren Wegen durch die feindselige Abgötterey im Hause ihres GOttes. *c.5,1.

9. Sie verderben es zu tief, wie *zu der Zeit Gibeas; darum wird er ihrer Missethat gedenken, und ihre Sünde heimsuchen. *Richt.19,15. 20,13.

10. Ich fand Israel in der Wüste wie Trauben, und sahe eure Väter wie die ersten Feigen am Feigenbaum; aber hernach gingen sie zu *BaalPeor, und gelobten sich dem schändlichen Abgott, und wurden ja so greulich, als ihre Buhlen. *4Mos.25,3.

11. Darum muß die Herrlichkeit Ephraims wie ein Vogel wegfliegen, daß sie weder gebären, noch tragen, noch schwanger werden sollen.

12. Und ob sie ihre Kinder gleich ergözen, will ich sie doch ohne Kinder machen, daß sie nicht Leute seyn sollen. Auch wehe ihnen, wenn ich von ihnen bin gewichen.

13. Ephraim, als ich es ansehe, ist gepflanzet und *hübsch wie Tyrus; muß aber nun ihre Kinder heraus lassen dem Todtschläger. *Hes.27,3.

14. HErr, gieb ihnen! Was willst du ihnen aber geben? Gieb ihnen unfruchtbare Leiber, und versiegte Brüste.

15. Alle ihre Bosheit geschiehet zu Gilgal, daselbst bin ich ihnen feind; und ich will sie auch um ihres bösen Wesens willen aus meinem Hause stoßen, und nicht mehr Liebe erzeigen; * denn alle ihre Fürsten sind Abtrünnige. *Jes.1,23.

16. Ephraim ist geschlagen; ihre Wurzel ist verdorret, daß sie keine Frucht mehr bringen können. Und ob sie gebären würden, will ich doch die liebe Frucht ihres Leibes tödten.

17. Mein GOtt wird sie verwerfen, darum, daß sie ihn nicht hören wollen; und müssen unter den Heiden in der Irre gehen.

Das 10. Capitel.

Warnung der Israeliten vor ihrem Untergang.

1. Israel ist ein verwüsteter Weinstock, seine Frucht ist eben auch also. *So viele Früchte er hatte, so viele Altäre hatte er gemacht; wo das Land am besten war, da stifteten sie die schönsten Kirchen. *c.12,12.

2. Ihr Herz ist zertrennet, nun wird sie ihre Schuld finden; ihre Altäre sollen zerbrochen, und ihre Kirchen sollen verstöret werden.

3. Alsdann müssen sie sagen: *Wir haben keinen König; denn wir fürchten den HErrn nicht, was kann uns der König nun helfen? *Mich.4,9. Joh.19,15.

4. Sie *schwuren vergeblich, und machten einen Bund; und solcher Rath grünete auf allen Furchen im Felde, wie Galle. *c.4,2.

5. Die Einwohner zu Samaria sorgen für die Kälber zu *BethAven; denn sein Volk trauret um ihn, über welchen doch seine Camarim sich pflegten zu freuen seiner Herrlichkeit halben; denn es ist von ihnen weggeführet. *c.4,15.

6. Ja das Kalb ist in Assyrien gebracht, zum Geschenk dem Könige zu Jareb. Also muß *Ephraim mit Schanden stehen, und Israel schändlich gehen mit seinem Vornehmen. *c.5,9.

7. Denn der König zu Samaria ist dahin, wie ein Schaum auf dem Wasser.

8. Die Höhen zu Aven sind vertilget, damit sich Israel versündigte; Disteln und Dornen wachsen auf ihren Altären. Und *sie werden sagen: Ihr Berge, bedecket uns, und ihr Hügel fallet über uns. *Luc.23,30.

9. Israel, du hast seit der *Zeit Gibeas gesündiget, dabey sind sie auch geblieben; aber es soll sie nicht des Streits zu Gibea gleichen ergreifen, so wider die bösen Leuten geschahe: *Richt.19,25.

10. Sondern ich will sie züchtigen nach meinem Wunsch, daß Völker sollen über sie versammlet kommen, wenn ich sie werde strafen um ihre zwey Sünden.

11. Ephraim

11. Ephraim iſt ein Kalb, gewöhnt, daß es gerne driſchet. Ich will ihm über ſeinen ſchönen Hals fahren; ich will Ephraim reiten, Juda ſoll pflügen und Jakob eggen.

12. Darum ſäet euch Gerechtigkeit, und erndtet Liebe, und pflüget anders, weil es *Zeit iſt den HErrn zu ſuchen, bis daß er komme, und † regne über euch Gerechtigkeit. *Jeſ.55,6. †Jeſ.45,8.

13. Denn *ihr pflüget Böſes, und erndtet Uebelthat, und eſſet Lügenfrüchte. *Jer.4,3. Hoſ.8,7. Sir.7,3.

14. Weil du dich denn verläſſeſt auf dein Weſen, und auf die Menge deiner Helden, ſo ſoll ſich ein Getümmel erheben in deinem Volk, daß alle deine Veſten verſtöret werden. Gleichwie Salman verſtörete das Haus Arbeels zu der Zeit des Streits, da die Mutter über den Kindern zu Trümmern ging:

15. Eben ſo ſoll es euch zu BethEl auch gehen um eurer großen Bosheit willen, daß der König Iſraels frühe Morgens untergehe.

Das 11. Capitel.

Preis göttlicher Gnade, den undankbaren Iſraeliten erzeiget.

1. Da Iſrael jung war, *hatte ich ihn lieb, und rief ihn, meinen Sohn, aus Egypten. *Matth.2,15.

2. Aber wenn man ſie jetzt ruft, ſo wenden ſie ſich davon, und opfern den Baalim, und räuchern den Bildern.

3. Ich nahm Ephraim bey ſeinen Armen, und leitete ihn; aber ſie merkten es nicht, wie ich ihnen half.

4. Ich ließ ſie ein menſchliches Joch ziehen, und in Seilen der Liebe gehen, und half ihnen das Joch an ihrem Halſe tragen, und gab ihnen Futter,

5. Daß er ſich ja nicht wider ſollte in Egyptenland kehren. So iſt nun Aſſur ihr König geworden; denn ſie wollen ſich nicht bekehren.

6. Darum ſoll das Schwerdt über ihre Städte kommen, und ſoll ihre Riegel aufreiben und freſſen, *um ihres Vornehmens willen. *c.14,1.2.

7. Mein Volk iſt müde ſich zu mir zu kehren; und wie man ihnen prediget, ſo richtet ſich keiner auf.

8. Was ſoll ich aus dir machen, Ephraim? Soll ich dich ſchützen, Iſrael? Soll ich nicht billig *ein Adama aus dir machen, und dich wie Zeboim zurichten? Aber † mein Herz iſt anderes Sinnes, meine Barmherzigkeit iſt zu brünſtig, *1Moſ.19,24.25. †Jer.31,20.

9. Daß ich nicht thun will nach meinem grimmigen Zorn, noch mich kehren Ephraim gar zu verderben, denn Ich bin GOtt und *nicht ein Menſch, und bin der Heilige unter dir; ich will aber nicht in die Stadt kommen. *4Moſ.23,19.

10. Alsdann wird man dem HErrn nachfolgen, und er wird brüllen wie ein Löwe; und wenn er wird brüllen, ſo werden erſchrecken die, ſo gegen Abend ſind.

11. Und die in Egypten werden auch erſchrecken, wie ein Vogel, und die im Lande Aſſurs, wie Tauben; und ich will ſie in ihre Häuſer ſetzen, ſpricht der HErr.

Das 12. Capitel.

Vermahnung zur Buße.

1. Ephraim iſt allenthalben Lügen wider mich, und im Hauſe Iſrael falſcher Gottesdienſt. Aber Juda hält noch *veſt an GOtt, und am rechten heiligen Gottesdienſt. *Hiob 2,3.

2. Ephraim aber weidet ſich vom Winde, und läuft dem Oſtwinde nach, und macht täglich der Abgötterey und des Schadens mehr; ſie machen mit Aſſur einen Bund, und bringen Balſam in Egypten.

3. Darum wird der HErr die Sache Judas führen, und Jakob heimſuchen nach ſeinem Weſen, und ihm vergelten nach ſeinem Verdienſt.

4. Ja [ſagen ſie] *er hat im Mutterleibe ſeinen Bruder untertreten, und von allen Kräften mit GOtt gekämpfet. *1Moſ.25,22.26. 32,24.28.

5. Er kämpfte mit dem Engel und ſiegte, denn er weinte und bat ihn; daſelbſt hat er ihn ja zu BethEl gefunden, und daſelbſt hat er mit uns geredet.

6. Aber der HErr iſt der GOtt Zebaoth; HErr iſt *ſein Name. *2Moſ.15,3.

7. So bekehre dich nun zu deinem GOtt, halte Barmherzigkeit und Recht, und hoffe ſtets auf deinen GOtt.

8. Aber der Kaufmann hat eine falſche Wage in ſeiner Hand, und betrügt gerne.

9. Denn

Digitized by Google

9. Denn Ephraim spricht: Ich bin reich, ich habe genug; man wird mir keine Missethat finden in aller meiner Arbeit, das Sünde sey.

10. Ich aber, der HErr, * bin dein GOtt aus Egyptenland her; und der ich dich noch in den Hütten wohnen lasse, wie man zur Jahrszeit pflegt; *c.13,4.

11. Und rede zu den Propheten; und Ich bin es, der so viel Weissagung giebt, und durch die Propheten mich anzeige.

12. In Gilead ist es Abgötterey; und zu Gilgal opfern sie Ochsen vergeblich; und haben so viele Altäre, als Mandeln auf dem Felde stehen.

13. Jakob mußte * fliehen in das Land Syrien, und †Israel mußte um ein Weib dienen, um ein Weib mußte er hüten. *1Mos.28,5. †1Mos.29,20.

14. Aber hernach * führete der HErr Israel aus Egypten durch einen Propheten, und ließ seiner hüten durch einen Propheten. *2Mos.12,37.

15. Nun aber erzürnet ihn Ephraim durch ihre Götzen; darum wird ihr Blut über sie kommen, und der HErr wird ihnen vergelten ihre Schmach.

Das 13. Capitel.

Sünde bringt das Verderben; Christi Sieg das Leben.

1. Da Ephraim schrecklich lehrete, ward Er in Israel erhaben; darnach versündigten sie sich durch Baal, und wurden darüber getödtet.

2. Aber nun machen sie der Sünden viel mehr, und aus ihrem Silber Bilder, wie sie es erdenken können; nemlich Götzen, welche doch eitel Schmiede-Werk sind. Noch predigen sie von denselben: Wer die Kälber küssen will, der soll Menschen opfern.

3. Dieselben werden haben die Morgenwolke und den Thau, der frühe fällt. Ja * wie die Spreu, die von der Tenne verwebt wird; und wie der Rauch von der Feuermauer. *Ps.1,4.

4. Ich * bin aber der HErr, dein GOtt, aus Egyptenland her; und du solltest ja keinen andern GOtt kennen, denn mich, und keinen Heiland, ohne allein mich. *2Mos.20,2.

5. *Ich nahm mich ja deiner an in der Wüste, im dürren Lande. *5Mos.8,15. 32,10.

6. Aber * weil sie geweidet sind, daß sie satt geworden sind und genug haben, erhebt sich ihr Herz; darum vergessen sie meiner. *5Mos.32,15.

7. So will ich auch werden gegen sie *wie ein Löwe, und wie ein Parder auf dem Wege will ich auf sie lauren. *c.5,14.

8. Ich will ihnen begegnen wie ein Bär, dem seine Jungen genommen sind, und will ihr verstocktes Herz zerreißen, und will sie daselbst wie ein Löwe fressen; die wilden Thiere sollen sie zerreißen.

9. Israel, *du bringest dich in Unglück; denn dein Heil stehet allein bey mir. *Jes.3,9. Jer.2,17.

10. Wo ist dein König hin, der dir helfen möge in allen deinen Städten? Und deine Richter, davon du * sagtest: Gieb mir Könige und Fürsten? *1Sam.8,5.6.

11. Wohlan, ich gab dir einen König in meinem Zorn, und will dir ihn in meinem Grimm wegnehmen.

12. Die Missethat Ephraims ist zusammen gebunden, und ihre Sünde ist behalten.

13. Denn es soll ihnen wehe werden wie *einer Gebärerin; denn es sind unvorsichtige Kinder. Es wird die Zeit kommen, daß sie nicht bleiben werden vor dem Jammer der Kinder. *Mich.4,10. Ps.48,7.

14. Aber ich * will sie erlösen aus der Hölle, und vom †Tode erretten. Tod, ich will dir ein Gift seyn; Hölle, ich will dir eine Pestilenz seyn. Doch ist der Trost vor meinen Augen verborgen. *1Cor.15,54.55. †2Tim.1,10.

15. Denn Er wird zwischen Brüdern Frucht bringen. Es wird ein Ostwind kommen, der HErr wird aus der Wüste herauf fahren, und ihren Brunnen austrocknen, und ihre Quelle versiegen; und wird rauben den Schatz alles köstlichen Geräths.

Cap. 14. v. 1. Samaria wird wüste werden, denn sie sind ihrem GOtt ungehorsam. Sie sollen durchs Schwerdt fallen, und ihre junge Kinder zerschmettert und ihre schwangere Weiber zerrissen werden.

Das 14. Capitel.

GOtt erzeigt den Bußfertigen seine Gnade.

2. Bekehre * dich, Israel, zu dem HErrn, deinem GOtt, denn du bist gefallen um deiner Missethat willen. *c.12,7. Sach.1,4.

3. Neh-

3. Nehmet dieſe Worte mit euch, und bekehret euch zu dem HErrn, und ſprechet zu ihm: Vergib uns alle Sünde, und thue uns wohl; ſo wollen wir * opfern die Farren unſerer Lippen. *Ebr.13,15.

4. Aſſur * ſoll uns nicht helfen, und wollen nicht mehr auf Roſſen reiten, auch nicht mehr ſagen zu den Werken unſerer Hände: Ihr ſeyd unſer GOtt; ſondern laß die Waiſen bey dir Gnade finden. *Jer.17,5.

5. So will ich ihr Abtreten wieder heilen; gerne will ich ſie lieben; dann ſoll mein Zorn ſich von ihnen wenden.

6. Ich will Iſrael wie ein * Thau ſeyn, daß er ſoll blühen wie eine Roſe; und ſeine Wurzeln ſollen ausſchlagen, wie Libanon; *c.6,4.

7. Und ſeine Zweige ſich ausbreiten, daß er ſey ſo ſchön, als ein Oelbaum; und ſoll ſo guten Geruch geben, wie Libanon.

8. Und ſollen wieder unter ſeinem Schatten ſitzen, von Korn ſollen ſie ſich nähren, und blühen wie ein Weinſtock; ſein Gedächtniß ſoll ſeyn wie der Wein am Libanon.

9. Ephraim, was ſollen mir weiter die Götzen? Ich will ihn erhören und führen. Ich will ſeyn wie eine grünende Tanne; an mir ſoll man deine Frucht finden.

10. Wer iſt weiſe, der diß verſtehe, und klug, der diß merke? Denn * die Wege des HErrn ſind richtig; und die Gerechten wandeln darinnen, aber † die Uebertreter fallen darinnen. *Pſ.25,10. †Jeſ.3,14.

Der Prophet Joel.

Das 1. Capitel.

Verkündigung der Strafen GOttes, die Juden betreffend.

1. Diß iſt das Wort des HErrn, das geſchehen iſt zu Joel, dem Sohne Pethuels:

2. Höret diß, ihr Aelteſten, und merket auf, alle Einwohner im Lande, ob ein ſolches geſchehen ſey bey euren Zeiten, oder bey eurer Väter Zeiten?

3. Saget * euren Kindern davon, und laßt es eure Kinder ihren Kindern ſagen, und dieſelben Kinder ihren andern Nachkommen. *Pſ.78,3.4.

4. Nemlich, was die Raupen laſſen, das freſſen die Heuſchrecken; und was die Heuſchrecken laſſen, das freſſen die Käfer; und was die Käfer laſſen, das frißt das Geſchmeiß.

5. Wachet auf, ihr Trunkenen, und weinet, und heulet, alle Weinſäufer, um den Moſt, denn er iſt euch vor eurem Maul weggenommen.

6. Denn es ziehet herauf in mein Land ein mächtiges * Volk, und deß ohne Zahl; das hat Zähne wie Löwen, und Backenzähne wie Löwinnen. *c.2,2.

7. Daſſelbe verwüſtet meinen Weinberg, und ſtreift meinen Feigenbaum, ſchälet ihn und verwirft ihn, daß ſeine Zweige weiß da ſtehen.

8. Heule, wie eine Jungfrau, die einen Sack anlegt um ihren Bräutigam.

9. Denn das * Speisopfer und Trankopfer iſt vom Hauſe des HErrn weg; und die Prieſter, des HErrn Diener, trauren. *c.2,14.

10. Das Feld iſt verwüſtet, und der Acker ſtehet jämmerlich, das Getreide iſt verdorben, der Wein ſteht jämmerlich, und das Oel kläglich.

11. Die Ackerleute ſehen jämmerlich, und die Weingärtner heulen um den Weizen und um die Gerſte, daß aus der Erndte auf dem Felde nichts werden kann.

12. So ſtehet der Weinſtock auch jämmerlich, und der Feigenbaum kläglich; dazu die Granatbäume, Palmbäume, Apfelbäume, und alle Bäume auf dem Felde ſind verdorret; denn * die Freude der Menſchen iſt zum Jammer geworden.

13. Begürtet euch und klaget, ihr Prieſter, heulet, ihr Diener des Altars, gehet hinein und lieget in Säcken, ihr Diener meines GOttes; denn es iſt beydes * Speisopfer und Trankopfer vom Hauſe eures GOttes weg.

14. Heiliget ein Faſten, rufet die Gemeine zuſammen, verſammlet die Aelteſten und alle Einwohner des Landes zum Hauſe des HErrn, eures GOttes, und ſchreyet zum HErrn.

15. O

Digitized by Google

15. O wehe des Tages! Denn *der Tag des HErrn ist nahe, und kommt wie ein Verderben vom Allmächtigen. *c.2,1. Jes.13,6.

16. Da wird die Speise vor unsern Augen weggenommen werden, und vom Hause unsers GOttes * Freude und Wonne. *5Mos.16,11.

17. Der Same ist unter der Erde verfaulet, die Kornhäuser stehen wüste, die Scheuren zerfallen; denn das Getreide ist verdorben.

18. O *wie seufzet das Vieh! Die Rinder sehen kläglich, denn sie haben keine Weide, und die Schafe verschmachten. *Jes.24,7.

19. HErr, dich rufe ich an; denn das Feuer hat die Auen in der Wüste verbrannt, und * die Flamme hat alle Bäume auf dem Acker angezündet. *c.2,3.

20. Es schreyen auch *die wilden Thiere zu dir; denn die Wasserbäche sind ausgetrocknet, und das Feuer hat die Auen in der Wüste verbrannt. *Ps.104,11.

Das 2. Capitel.

Von wahrer Buße, Christo, und der Ausgießung des heiligen Geistes.

1. Blaset mit der Posaune zu Zion, rufet auf meinem heiligen Berge; erzittert, alle Einwohner im Lande; denn * der Tag des HErrn kommt, und ist nahe. *c.1,15.

2. Ein finstrer Tag, ein dunkler Tag, ein wolkichter Tag, ein neblichter Tag, gleich wie sich die Morgenröthe ausbreitet über die Berge; nemlich ein großes und mächtiges Volk, *deßgleichen vorhin nicht gewesen ist und hinfort nicht seyn wird zu ewigen Zeiten für und für. *2Mos.10,14.

3. Vor ihm her gehet ein verzehrend Feuer, und nach ihm * eine brennende Flamme. Das Land ist vor ihm wie ein Lustgarten, aber nach ihm wie eine wüste Einöde und Niemand wird ihm entgehen. *c.1,19.

4. Sie sind gestaltet wie Rosse, und rennen wie die Reuter.

5. Sie sprengen daher oben auf den Bergen, wie die Wagen rasseln, und wie eine Flamme lodert im Stroh, wie ein mächtiges Volk, das zum Streit gerüstet ist.

6. Die Völker werden sich vor ihm entsetzen, Aller Angesichter sind so bleich wie die Töpfe.

7. Sie werden laufen wie die Riesen, und die Mauern ersteigen wie die Krieger; ein Jeglicher wird stracks vor sich daher ziehen, und sich nicht säumen.

8. Keiner wird den Andern irren, sondern ein Jeglicher wird in seiner Ordnung daher fahren; und werden durch die Waffen brechen, und nicht verwundet werden.

9. Sie werden in der Stadt umher reiten, auf der Mauer laufen, und in die Häuser steigen, und wie ein Dieb * durch die Fenster hinein kommen. *Jer.9,21.

10. Vor ihm erzittert das Land, und bebet der Himmel; *Sonne und Mond werden finster, und die Sterne verhalten ihren Schein. *Jes.13,10.

11. Denn der HErr wird seinen Donner vor seinem Heer lassen hergehen, denn sein Heer ist sehr groß und mächtig, welches seinen Befehl wird ausrichten; denn * der Tag des HErrn ist groß und sehr erschrecklich, wer kann ihn leiden? *Jer.30,7.

12. So spricht nun der HErr: *Bekehret euch zu mir von ganzem Herzen, mit Fasten, mit Weinen, mit Klagen. *Hes.33,11.

13. Zerreißet eure Herzen, und nicht eure Kleider; und bekehret euch zu dem HErrn, eurem GOtt; denn * er ist gnädig, barmherzig, geduldig und von großer Güte, und reuet ihn bald der Strafe. *2Mos.34,6.

14. * Wer weiß, es mag ihn wiederum gereuen, und einen Segen hinter sich lassen, zu opfern Speisopfer und Trankopfer dem HErrn, eurem GOtt. *Jon.3,9. 4,2.

15. Blaset mit Posaunen zu Zion, heiliget ein Fasten, rufet die Gemeine zusammen,

16. Versammlet das Volk, heiliget die Gemeine, sammlet die Aeltesten, bringet zuhauf die jungen Kinder und die Säuglinge; der Bräutigam gehe aus seiner Kammer, und die Braut aus ihrem Gemach.

17. Laßt die Priester, des HErrn Diener, weinen zwischen der Halle und Altar, und sagen: HErr, schone deines Volks, und laß dein Erbtheil nicht zu Schanden werden, daß Heiden über sie herrschen. *Warum willst du lassen unter den Völkern sagen: Wo ist nun ihr GOtt? *Ps.42,4.

18. So wird dann der HErr um sein Land eifern, und seines Volks verschonen.

19. Und

Digitized by Google

19. Und der HErr wird antworten, und sagen zu seinem Volk: Siehe, ich will euch Getreide, Most und Oel die Fülle schicken, daß ihr genug daran haben sollt; und will euch * nicht mehr lassen unter den Heiden zu Schanden werden.

20. Und will den von Mitternacht ferne von euch treiben, und ihn in ein dürres und wüstes Land verstoßen; nemlich sein Angesicht hin zu dem Meer gegen Morgen, und sein Ende hin zu dem äußersten Meer. Er soll verfaulen und stinken; denn er hat große Dinge gethan.

21. Fürchte dich nicht, liebes Land, sondern sey fröhlich und getrost; denn der HErr * kann auch große Dinge thun.

*Sir.50,24.

22. Fürchtet euch nicht, ihr Thiere auf dem Felde, denn die Wohnungen in der Wüste sollen grünen, und die Bäume ihre Früchte bringen, und die Feigenbäume und Weinstöcke sollen wohl tragen.

23. Und, ihr Kinder Zions, * freuet euch, und seyd fröhlich im HErrn, eurem GOtt, der euch Lehrer zur Gerechtigkeit giebt, und euch herab sendet † Frühregen und Spatregen, wie vorhin.

*Jes.61,10. †3Mos.26,4.

24. Daß * die Tennen voll Korn, und die Keltern Ueberfluß von Most und Oel haben sollen.

*Spr.3,10.

25. Und ich will euch die Jahre erstatten, welche * die Heuschrecken, Käfer, Geschmeiß und Raupen, die mein großes Heer waren, so ich unter euch schickte, gefressen haben.

*c.1,4.

26. Daß ihr zu essen genug haben sollet, und * den Namen des HErrn, eures GOttes, preisen, der Wunder unter euch gethan hat; und mein Volk soll nicht mehr zu Schanden werden.

*5Mos.8,10. 32,15.

27. Und ihr sollt es erfahren, * daß Ich mitten unter Israel sey, und daß Ich, der HErr, euer GOtt, sey, und keiner mehr; und mein Volk soll nicht mehr zu Schanden werden.

*5Mos.31,17.

Cap. 3. v. 1. Und nach diesem will ich meinen Geist * ausgießen über alles Fleisch, und eure Söhne und †Töchter sollen weissagen; eure Aeltesten sollen Träume haben, und eure Jünglinge sollen Gesichte sehen.

*Jes.44,3. Hes.39,29. Av.Gesch.2,16.17. 10,44. Tit.3,6. †Av.Gesch.21,9.

2. Auch will ich zu derselben Zeit beydes über Knechte und Mägde meinen Geist ausgießen.

3. Und will Wunderzeichen geben im Himmel und auf Erden; nemlich Blut, Feuer und Rauchdampf.

4. Die Sonne soll in Finsterniß, und der Mond in Blut verwandelt werden, ehe denn der große und schreckliche Tag des HErrn kommt.

5. Und soll geschehen, * wer den Namen des HErrn anrufen wird, der soll errettet werden. Denn auf dem Berge Zion und zu Jerusalem wird eine Errettung seyn, wie der HErr verheißen hat; auch bey den andern Uebrigen, die der HErr berufen wird.

*Röm.10,13.

Das 3. Capitel.

Schutz der Kirche wider die Feinde.

6. Denn siehe, in den Tagen und zur selben Zeit, wenn ich das Gefängniß Judas und Jerusalems wenden werde,

7. Will ich alle Heiden zusammenbringen, und will sie in das Thal Josaphat hinab führen, und will mit ihnen daselbst rechten, von wegen meines Volks und meines Erbtheils Israel, das sie unter die Heiden zerstreuet, und sich in mein Land getheilet,

8. Und * das Loos um mein Volk geworfen haben, und haben die Knaben um Speise gegeben, und die Mägdlein um Wein verkauft und vertrunken.

*Nah.3,10.

9. Und ihr von Zor und Zidon, und alle Grenze der Philister, was habt ihr mit mir zu thun? * Wollt ihr mir trotzen? Wohlan, trotzet ihr mir, so will ich es euch eilend und bald wieder vergelten auf euren Kopf.

*1Cor.10,22.

10. Die ihr mein Silber und Gold und meine schöne Kleinodien genommen, und in eure Kirchen gebracht habt,

11. Dazu auch die Kinder Judas und die Kinder Jerusalems verkauft habt den Griechen, auf daß ihr sie ja ferne von ihren Grenzen brächtet.

12. Siehe, ich will sie erwecken aus dem Ort, dahin ihr sie verkauft habt, und will es euch vergelten auf euren Kopf.

13. Und will eure Söhne und eure Töchter wiederum verkaufen durch die Kinder Judas; die sollen sie denen im Reich Arabien, einem

Digitized by Google

einem Volk in fernen Ländern, verkaufen; denn der HErr hat es geredet.

14. Rufet diß aus unter den Heiden; heiliget einen Streit, erwecket die Starken, laßt herzu kommen und hinauf ziehen alle Kriegsleute;

15. Macht aus euern Pflugschaaren Schwerdter, und aus euern Sicheln Spieße; der Schwache spreche: Ich bin stark.

16. Rottet euch, und kommt her, alle Heiden um und um, und versammlet euch. Daselbst wird der HErr deine Starken darnieder legen.

17. Die Heiden werden sich aufmachen, und herauf kommen zum Thal Josaphat; denn daselbst will ich sitzen, zu richten alle Heiden um und um.

18. * Schlaget die Sichel an, denn die Erndte ist reif; kommt herab, denn die Kelter ist voll, und die Kelter läuft über; denn ihre Bosheit ist groß. *Offenb.14,15.18.

19. Es werden hier und da Haufen Volks seyn im Thal des Urtheils; denn des HErrn Tag ist nahe im Thal des Urtheils.

20. * Sonne und Mond werden verfinstert, und die Sterne werden ihren Schein verhalten. *c.2,10. 3,4.

21. Und * der HErr wird aus Zion brüllen, und aus Jerusalem seine Stimme lassen hören, daß Himmel und Erde beben wird. Aber der HErr wird seinem Volk eine Zuflucht seyn, und eine Veste den Kindern Israels. *Amos 1,2.

22. Und ihr * sollt es erfahren, daß Ich der HErr, euer GOtt, zu Zion auf meinem heiligen Berge wohne. Alsdann wird Jerusalem heilig seyn, und kein Fremder mehr durch sie wandeln. *Hes.34,30.

23. Zu derselben Zeit werden die * Berge mit süßem Wein triefen, und die Hügel mit Milch fließen, und alle Bäche in Juda werden voll Wasser gehen, und wird † eine Quelle vom Hause des HErrn heraus gehen, die wird den Strom Sittim wässern. *Amos 9,13. †Ps.68,27. Jes.12,3.

24. Aber Egypten soll wüste werden, und Edom eine wüste Einöde, um den Frevel, an den Kindern Judas begangen, daß sie unschuldiges Blut in ihrem Lande vergossen haben.

25. Aber Juda soll ewiglich bewohnet werden, und Jerusalem für und für.

26. Und ich will ihr * Blut nicht ungerochen lassen. Und † der HErr wird wohnen zu Zion. *5Mos.32,43. †Hes.43,35.

Der Prophet Amos.

Das 1. Capitel.

GOttes Strafen werden den Nachbarn der Israeliten gedroht.

1. Diß ist es, das Amos, der unter den * Hirten zu Thekoa war, gesehen hat über Israel, † zu der Zeit Usias, des Königs Judas, und Jerobeams, des Sohnes Joas, des Königs Israels, zwey Jahre vor dem Erdbeben. *c.7,14. †Sach.14,5.

2. Und sprach: * Der HErr wird aus Zion brüllen, und seine Stimme aus Jerusalem hören lassen; daß die † Auen der Hirten jämmerlich stehen werden, und der Carmel oben verdorren wird. *Jer.25,30. Joel 3,21. †Joel 1,10.

3. So spricht der HErr: Um drey und vier Laster willen * Damascus will ich ihrer nicht schonen; darum, daß sie Gilead mit eisernen Zacken gedroschen haben. *Jes.17,1.

4. Sondern ich will ein Feuer schicken in das Haus Hasaels, das soll die Palläste BenHadads verzehren.

5. Und ich will die Riegel zu Damascus zerbrechen, und die Einwohner auf dem Felde Aven samt dem, der den Scepter hält, aus dem Lusthause ausrotten; daß das Volk in Syrien soll gen Kir weggeführt werden, spricht der HErr.

6. So spricht der HErr: Um drey und vier Laster willen Gasas will ich ihrer nicht schonen; darum, daß sie die Gefangenen weiter gefangen und in das Land Edom vertrieben haben.

7. Sondern ich will * ein Feuer in die Mauern zu Gasa schicken, das soll ihre Palläste verzehren. *c.2,2.5.

8. Und will die Einwohner zu Asdod samt dem, der den Scepter hält, aus Aska-

lon ausrotten, und meine Hand wider Akron kehren, daß umkommen soll, was von den Philistern noch übrig ist, spricht der HErr HErr.

9. So spricht der HErr: Um drey und vier Laster willen der Stadt * Zor will ich ihrer nicht schonen; darum, daß sie die Gefangenen weiter in das Land Edom vertrieben haben, und nicht gedacht an den Bund der Brüder. *Joel 3,9.

10. Sondern ich will ein Feuer in die Mauern zu Zor schicken, das soll ihre Palläste verzehren.

11. So spricht der HErr: Um drey und vier Laster willen Edoms will ich seiner nicht schonen; darum, daß er seinen Bruder mit dem Schwerdt verfolgt hat, und daß er ihre Schwangere umgebracht, und immer zerrissen in seinem Zorn, und seinen Grimm ewig hält.

12. Sondern ich will ein Feuer schicken gen Theman, das soll die Palläste zu Bazra verzehren.

13. So spricht der HErr: Um drey und vier Laster willen der Kinder Ammons will ich ihrer nicht schonen; darum, daß sie die Schwangern in Gilead zerrissen haben, damit sie ihre Grenze weiter machten.

14. Sondern ich will ein Feuer anzünden in den Mauern Rabbas, das soll ihre Palläste verzehren, wenn man rufen wird zu der Zeit des Streits, und wenn das Wetter kommen wird zu der Zeit des Sturms.

15. Da wird dann ihr König samt seinen Fürsten gefangen weggeführt werden, spricht der HErr.

Cap. 2. v. 1. So spricht der HErr: Um drey und vier Laster willen Moabs will ich ihrer nicht schonen; darum, daß sie die Gebeine des Königs zu Edom haben zu Asche verbrannt.

2. Sondern ich will ein Feuer schicken in Moab, das soll die Palläste zu Kirioth verzehren, und Moab soll sterben im Getümmel, und Geschrey, und Posaunen-Hall.

3. Und ich will den Richter unter ihnen ausrotten, und alle ihre Fürsten samt ihm erwürgen, spricht der HErr.

Das 2. Capitel.

Drohung der Strafen GOttes am Hause Juda und Israel.

4. So spricht der HErr: Um drey und vier Laster willen Judas will ich seiner nicht schonen; darum, daß sie des HErrn * Gesetz verachten, und seine Rechte nicht halten, und lassen sich ihre Lügen verführen, welchen ihre Väter nachgefolget haben. *Hos. 4,6.

5. Sondern ich will ein * Feuer in Juda schicken, das soll die Palläste zu Jerusalem verzehren. *c. 1,4.7.10.

6. So spricht der HErr: Um drey und vier Laster willen Israels will ich ihrer nicht schonen; darum, daß sie die Gerechten um Geld, und die Armen * um ein Paar Schuh verkaufen. *c. 8,6. Joel 3,8.

7. Sie treten * den Kopf der Armen in Koth, und hindern den Weg der Elenden. Es schläft Sohn und Vater bey einer Dirne, damit sie meinen heiligen Namen entheiligen. *c. 8,4.

8. Und bey allen Altären schlemmen sie von den verpfändeten Kleidern, und trinken Wein in ihrer Götter Hause von den Gebüßten.

9. Nun habe Ich ja * den Amoriter vor ihnen her vertilget, der so hoch war, als die Cedern, und seine Macht, wie die Eichen, und ich vertilgte oben seine Frucht, und unten seine Wurzel. *4 Mos. 21,21-24.

10. Auch * habe Ich euch aus Egyptenland geführet, und vierzig Jahre in der Wüste geleitet, daß ihr der Amoriter Land besäßet. *2 Mos. 12,51.

11. Und habe aus euern Kindern Propheten auferwecket, und * Nasaräer aus euern Jünglingen. Ist es nicht also, ihr Kinder Israels? spricht der HErr. *4 Mos. 6,2-13.

12. So gebet ihr den Nasaräern Wein zu trinken, und gebietet den Propheten und sprechet: * Ihr sollt nicht weissagen. *c. 3,8. 7,13.

13. Siehe, Ich will es unter euch kirren machen, wie ein Wagen voll Garben kirret,

14. Daß der, so schnell ist, soll nicht entfliehen, noch der Starke etwas vermögen, und der Mächtige nicht soll sein Leben erretten können;

15. Und die Bogenschützen sollen nicht bestehen; und der schnell laufen kann, soll nicht entlaufen, und der da reitet, soll sein Leben nicht erretten;

16. Und der unter den Starken der Mannhaftigste ist, soll nackend entfliehen müssen zu der Zeit, spricht der HErr.

Das

Das 3. Capitel.

Undankbarkeit der Jſraeliten muß geſtraft werden.

1. Höret, was der HErr mit euch redet, ihr Kinder Jſraels; nemlich mit allen Geſchlechtern, * die ich aus Egyptenland geführet habe, und ſprach: *2Moſ.12,37.

2. Aus * allen Geſchlechtern auf Erden habe ich allein euch erkannt; darum will ich auch euch heimſuchen in aller eurer Miſſethat. *5Moſ.4,34.

3. Mögen auch zwey mit einander wandeln, ſie ſeyn denn eins unter einander?

4. * Brüllet auch ein Löwe im Walde, wenn er keinen Raub hat? Schreyet auch ein junger Löwe aus ſeiner Höhle, er habe denn etwas gefangen? *Jeſ.31,4.

5. Fällt auch ein Vogel in den Strick auf der Erde, da kein Vogler iſt? Hebt man auch den Strick auf von der Erde, der noch nichts gefangen hat?

6. Bläſet man auch die Poſaune in einer Stadt, daß ſich das Volk davor nicht entſetze? Iſt auch * ein Unglück in der Stadt, das der HErr nicht thue? *Jeſ.45,7. Klagl.3,37.

7. Denn der HErr HErr thut nichts, er * offenbare denn ſein Geheimniß den Propheten, ſeinen Knechten. *Pſ.25,14.

8. Der Löwe brüllet, wer ſollte ſich nicht fürchten? Der HErr HErr redet, wer ſollte nicht weisſagen?

9. Verkündiget in den Palläſten zu Asdod, und in den Palläſten im Lande Egypten, und ſprechet: Sammlet euch auf die Berge Samarias, und ſehet, welch ein groſſes Zetergeſchrey und Unrecht darinnen iſt.

10. Sie achten keines Rechten, ſpricht der HErr, ſammlen Schätze von Frevel und Raube in ihren Palläſten.

11. Darum ſpricht der HErr HErr alſo: Man wird diß Land rings umher belagern, und dich von deiner Macht herunter reißen, und deine Häuſer plündern.

12. So ſpricht der HErr: Gleichwie ein Hirt dem Löwen zwey Kniee oder ein Ohrläpplein aus dem Maul reißet, alſo ſollen die Kinder Jſraels herausgeriſſen werden, die zu Samaria wohnen, und haben in der Ecke ein Bette, und zu Damaſcus eine Sponde.

13. Höret und zeuget im Hauſe Jakobs, ſpricht der HErr HErr, der GOtt Zebaoth.

14. Denn zu der Zeit, wenn ich die Sünde Jſraels heimſuchen werde, will ich die Altäre zu BethEl heimſuchen, und die Hörner des Altars abbrechen, daß ſie zu Boden fallen ſollen.

15. Und will beydes Winterhaus und Sommerhaus ſchlagen; und ſollen die * elfenbeinernen Häuſer untergehen, und viele Häuſer verderbet werden, ſpricht der HErr. *c.6,4.

Das 4. Capitel.

Drohung wider die Oberſten im Volk Jſrael.

1. Höret diß Wort, ihr fetten Kühe, die ihr auf dem Berge Samarias ſeyd, und den Dürftigen Unrecht thut, und untertretet die Armen, und ſprechet zu euern Herren: Bringet her, laßt uns ſaufen.

2. Der HErr HErr hat geſchworen bey ſeiner Heiligkeit: Siehe, es kommt die Zeit über euch, daß man euch wird heraus rücken mit Angeln und eure Nachkommen mit Fiſchhäklein.

3. Und werdet zu den Lücken hinaus gehen, eine Jegliche vor ſich hin, und gen Harmon weggeworfen werden, ſpricht der HErr.

4. Ja, kommt her gen BethEl, und treibet Sünde, und gen Gilgal, daß ihr der Sünden viel machet, und bringet eure Opfer des Morgens, und eure Zehnten des dritten Tages.

5. Und räuchert vom Sauerteig zum Dankopfer, und prediget vom freywilligen Opfer, und verkündiget es, denn ſo habt ihr es gerne, ihr Kinder Jſraels, ſpricht der HErr HErr.

6. Darum habe Ich euch auch in allen euern Städten müßige Zähne gegeben, und Mangel am Brod an allen euern Orten. Noch bekehrtet ihr euch nicht zu mir, ſpricht der HErr.

7. Auch habe ich den * Regen über euch verhalten, bis daß noch drey Monate waren zur Erndte; und ich ließ regnen über Eine Stadt, und auf die andere ließ ich nicht regnen; Ein Acker ward beregnet, und der andere Acker, der nicht beregnet ward, verdorrete. *1Kön.17,1.

8. Und zogen zwey, drey Städte zu Einer Stadt, daß ſie Waſſer trinken möchten, und konnten es nicht genug finden. Noch bekehrtet ihr euch nicht zu mir, ſpricht der HErr.

Digitized by Google

9. Ich plagte euch mit * dürrer Zeit und mit Brandkorn, so fraßen auch die Raupen alles, was in euren Gärten, Weinbergen, Feigenbäumen und Oelbäumen wuchs. Noch bekehretet ihr euch nicht zu mir, spricht der HErr. *Hagg.1,11.

10. Ich schickte Pestilenz unter euch, gleicher Weise wie * in Egypten; ich tödtete eure junge Mannschaft durch das Schwerdt, und ließ eure Pferde gefangen wegführen; ich ließ den Gestank von eurem Heerlager in eure Nasen gehen. Noch bekehretet ihr euch nicht zu mir, spricht der HErr. *2Mos.9,3.

11. Ich kehrete Etliche unter euch um, wie * GOtt Sodom und Gomorra umkehrete, daß ihr waret wie † ein Brand, der aus dem Feuer gerissen wird. Noch bekehretet ihr euch nicht zu mir, spricht der HErr. *1Mos.19,24.25. †Ep.Jud.v.23.

12. Darum will ich dir weiter also thun, Israel. Weil ich denn dir also thun will, so schicke dich, Israel, und begegne deinem GOtt.

13. Denn siehe, er ist es, der die Berge macht, den Wind schaffet, und zeiget *dem Menschen, was er reden soll. Er macht die Morgenröthe und die Finsterniß, er tritt auf den Höhen der Erde; er heißt HErr, GOtt Zebaoth. *Matth.10,19.20.

Das 5. Capitel.

Klaglied über den Fall Israels, zur Buße lockend.

1. Höret, ihr vom Hause Israel, diß Wort, denn ich muß diß Klagelied über euch machen.

2. Die Jungfrau Israel ist gefallen, daß sie nicht wieder aufstehen wird, sie ist zu Boden gestoßen, und ist Niemand, der ihr aufhelfe.

3. Denn so spricht der HErr GOtt: Die Stadt, da tausend ausgehen, soll nur hundert übrig behalten, und da hundert ausgehen, soll nur zehn übrig behalten im Hause Israel.

4. Darum so spricht der HErr zum Hause Israel: *Suchet mich, so werdet ihr leben. *1Chron.29,9.

5. Suchet nicht * BethEl, und kommt nicht gen Gilgal, und gehet nicht gen BerSeba. Denn Gilgal wird gefangen weggeführet werden, und BethEl wird BethAven werden. *c.4,4.

6. Suchet den * HErrn, so werdet ihr leben; daß nicht ein † Feuer im Hause Joseph überhand nehme, das da verzehre, und Niemand löschen möge zu BethEl. *Jes.55,6. †Jer.17,27.

7. Die ihr das * Recht in Wermuth verkehret, und die Gerechtigkeit zu Boden stoßet. *c.6,12. Jes.5,20

8. Er * macht die Glucke und Orion; der aus der Finsterniß den Morgen, und aus dem Tage die finstere Nacht macht; der † das Wasser im Meer ruft, und schüttet es auf den Erdboden; er heißt HErr; *Hiob 38,31.32. †c.9,6.

9. Der über den Starken eine Verstörung anrichtet, und bringet eine Verstörung über die veste Stadt.

10. Aber sie sind dem gram, der sie im Thor straft, und haben den für einen Greuel, der heilsam lehret.

11. Darum, weil ihr die Armen unterdrücket, und nehmet das Korn mit großen Lasten von ihnen, so * sollt ihr in den Häusern nicht wohnen, die ihr von Werkstücken gebauet habt, und den Wein nicht trinken, den ihr in den feinen Weinbergen gepflanzet habt. *Zeph.1,13.

12. Denn ich weiß euer Uebertreten, deß viel ist, und eure Sünden, die stark sind, wie ihr die Gerechten dränget, und Blutgeld nehmet, und die Armen im Thor unterdrücket.

13. Darum muß der Kluge zu derselben Zeit schweigen; denn es ist eine böse Zeit.

14. Suchet * das Gute, und nicht das Böse, auf daß ihr leben möget, so wird der HErr, der GOtt Zebaoth, bey euch seyn, wie ihr rühmet. *Ps.97,10.

15. Hasset * das Böse, und liebet das Gute; bestellet das Recht im Thor, so wird der HErr, der GOtt Zebaoth, den Uebrigen in Joseph gnädig seyn. *Ps.34,15. 97,10. Röm.12,9.

16. Darum, so spricht der HErr, der GOtt Zebaoth, der HErr: Es wird in allen Gassen Wehklagen seyn, und auf allen Straßen wird man sagen: Wehe! wehe! und man wird den Ackermann zum Trauern rufen und zum Wehklagen, wer da weinen kann.

17. In allen * Weinbergen wird Wehklagen seyn; denn ich will unter euch fahren, spricht der HErr. *Joel 1,11.

18. We-

Digitized by Google

18. Wehe denen, die des HErrn Tag begehren! Was soll er euch? Denn * des HErrn Tag ist eine Finsterniß, und nicht ein Licht. *Jer.30,7. Joel 2,11. Zeph.1,15.

19. * Gleich als wenn Jemand vor dem Löwen flöhe, und ein Bär begegnete ihm; und als wenn Jemand in ein Haus käme und lehnte sich mit der Hand an die Wand, und eine Schlange stäche ihn. *Jes.24,18.

20. Denn des HErrn * Tag wird ja finster und nicht licht seyn, dunkel und nicht helle. *Joel 2,2.

21. Ich * bin euern Feyertagen gram, und verachte sie, und mag nicht riechen in eure Versammlung. *Jes.1,11. Mal.2,3.

22. Und ob ihr mir gleich * Brandopfer und Speisopfer opfert, so habe ich keinen Gefallen daran; so mag ich auch eure feiste Dankopfer nicht ansehen. *Mich.6,6.7.

23. Thue nur weg von mir das Geplerr deiner Lieder; denn ich mag dein Psalterspiel nicht hören.

24. Es soll aber das Recht geoffenbaret werden, wie Wasser, und die Gerechtigkeit, wie ein starker Strom.

25. Habt * ihr vom Hause Israel mir in der Wüste die vierzig Jahre lang Schlachtopfer und Speisopfer geopfert? Ja wohl. Ap.Gesch.7,42.

26. Ihr truget den Sichuth, euren König, und Chiun, euer Bild, den Stern eurer Götter, welche ihr euch selbst gemacht hattet.

27. So will ich euch von hinnen jenseit Damascus wegführen lassen, spricht der HErr, der GOtt Zebaoth heißt.

Das 6. Capitel.

Fernere Drohung der Strafen wegen der Sünden Judas und Israels.

1. Wehe den Stolzen zu Zion, und denen, die sich * auf den Berg Samarias verlassen, die sich rühmen die Vornehmsten über die Heiden, und gehen einher im Hause Israels. *Jer.5,17. 48,7.

2. Gehet hin gen * Kalne, und schauet, und von dannen gen Hemath, die große Stadt, und ziehet hinab gen Gath der Philister, welche bessere Königreiche gewesen sind, denn diese, und ihre Grenze größer, denn eure Grenze. *1Mos.10,10.

3. Die ihr euch * weit vom bösen Tage achtet, und trachtet immer nach Frevelregiment; *Ps.10,5

4. Und schlafet auf elfenbeinernen Lagern, und treibet Ueberfluß mit euern Betten; ihr esset die Lämmer aus der Heerde, und die gemästeten Kälber;

5. Und spielet auf dem Psalter, und erdichtet euch Lieder, wie David;

6. Und trinket Wein aus den Schalen, und salbet euch mit Balsam; und bekümmert euch nichts um den Schaden Josephs.

7. Darum sollen sie nun vorne an gehen unter denen, die gefangen weggeführt werden; und soll das Schlemmen der Pranger aufhören.

8. Denn der HErr HErr hat geschworen bey seiner Seele, spricht der HErr, der GOtt Zebaoth: Mich verdrießt die Hoffart Jakobs, und bin ihren Palläſten gram; und ich will auch die Stadt übergeben mit allem, was darinnen ist.

9. Und wenn gleich zehn Männer in Einem Hause überbleiben, sollen sie doch sterben;

10. Daß einen Jeglichen sein Vetter und sein Ohm nehmen, und die Gebeine aus dem Hause tragen muß, und sagen zu dem, der in den Gemächern des Hauses ist: Ist ihrer auch noch mehr da? Und der wird antworten: Sie sind alle dahin. Und wird sagen: Sey zufrieden; denn sie wollten nicht, daß man des HErrn Namens gedenken sollte.

11. Denn siehe, der HErr hat geboten, daß man die großen Häuser schlagen soll, daß sie Ritze gewinnen, und die kleinen Häuser, daß sie Lücken gewinnen.

12. Wer kann mit Rossen rennen, oder mit Ochsen pflügen auf Felsen? Denn * ihr wandelt das Recht in Galle, und die Frucht der Gerechtigkeit in Wermuth; *c.5,7.

13. Und tröstet euch deß, das so gar nichts ist, und sprechet: Sind wir denn nicht stark genug mit unsern Hörnern?

14. Darum siehe, ich will über euch vom Hause Israel ein Volk erwecken, spricht der HErr, der GOtt Zebaoth, das soll euch ängsten von dem Ort an, da man gen Hemath gehet, bis an den Bach in der Wüste.

Das 7. Capitel.

Amos von Amazia verklagt, hat drey Gesichte von künftiger Strafe.

1. Der HErr HErr zeigte mir ein Gesicht, und siehe, da stand einer,

ner, der machte Heuſchrecken im Anfange, da das Grummet aufging; und ſiehe, das Grummet ſtand, nachdem der König ſeine Schafe hatte ſcheeren laſſen.

2. Als ſie nun das Kraut im Lande gar abfreſſen wollten, ſprach ich: Ach HErr HErr, ſey gnädig! Wer will Jakob wieder aufhelfen? denn er iſt ja geringe.

3. Da reuete es den HErrn, * und ſprach: Wohlan, es ſoll nicht geſchehen. *1Moſ.18,26.

4. Der HErr HErr zeigte mir ein Geſicht, und ſiehe, der HErr HErr rief das Feuer, damit zu ſtrafen; das ſollte eine große Tiefe verzehren, und fraß ſchon ein Theil dahin.

5. Da ſprach ich: * Ach HErr HErr, laß ab! Wer will Jakob wieder aufhelfen? denn er iſt ja geringe. *4Moſ.11,2.

6. Da reuete den HErrn das auch, und der HErr HErr ſprach: Es ſoll auch nicht geſchehen.

7. Er zeigte mir aber diß Geſicht, und ſiehe, der HErr ſtand auf einer Mauer mit einer Bleyſchnur gemeſſen; und er hatte die Bleyſchnur in ſeiner Hand.

8. Und der HErr ſprach zu mir: Was ſieheſt du, Amos? Ich ſprach: Eine Bleyſchnur. Da ſprach der HErr zu mir: Siehe, ich will eine Bleyſchnur ziehen mitten durch mein Volk Iſrael, * und ihm nicht mehr überſehen; *c.8,2.

9. Sondern die Höhen Iſaaks ſollen verwüſtet, und die Kirchen Iſraels verſtöret werden; und ich will mit dem Schwerdt mich über das Haus Jerobeams machen.

10. Da ſandte Amazia, der Prieſter zu BethEl, zu Jerobeam, dem Könige Iſraels, und ließ ihm ſagen: Der Amos macht einen Aufruhr wider dich im Hauſe Iſrael, das Land kann ſein Wort nicht leiden.

11. Denn ſo ſpricht Amos: Jerobeam wird durch das Schwerdt ſterben, und Iſrael wird aus ſeinem Lande gefangen weggeführet werden.

12. Und Amazia ſprach zu Amos: Du Seher, gehe weg, und fliehe in das Land Juda, und iß Brod daſelbſt, und weiſſage daſelbſt.

13. Und weiſſage nicht mehr zu BethEl, denn es iſt des Königs Stift, und des Königreichs Haus.

14. Amos antwortete, und ſprach zu Amazia: Ich bin kein Prophet, noch keines Propheten Sohn; ſondern ich bin ein Kuhhirte, der Maulbeeren abliefet.

15. Aber der HErr nahm mich von der Heerde, und ſprach zu mir: Gehe hin, und weiſſage meinem Volk Iſrael.

16. So höre nun des HErrn Wort. Du ſprichſt: Weiſſage nicht wider Iſrael, und * träufle nicht wider das Haus Iſaaks. *Mich.2,6.

17. Darum ſpricht der HErr alſo: Dein Weib wird in der Stadt zur Hure werden, und deine Söhne und Töchter ſollen durch das Schwerdt fallen, und dein Acker ſoll durch die Schnur ausgetheilet werden; Du aber ſollſt in einem unreinen Lande ſterben, und Iſrael ſoll aus ſeinem Lande vertrieben werden.

Das 8. Capitel.

Vom Untergang des Hauſes Iſrael, und geiſtlichem Hunger.

1. Der HErr HErr zeigte mir ein Geſicht, und ſiehe, da ſtand ein Korb mit Obſt.

2. Und er ſprach: Was ſieheſt du, Amos? Ich aber antwortete: Einen Korb mit Obſt. Da ſprach der HErr zu mir: Das Ende iſt gekommen über mein Volk Iſrael, ich will ihm nicht mehr überſehen.

3. Und die Lieder in der Kirche ſollen in ein Heulen verkehret werden zu derſelben Zeit, ſpricht der HErr HErr; es werden viele todte Leichname liegen an allen Orten, die man heimlich wegtragen wird.

4. Höret diß, * die ihr den Armen unterdrücket, und die Elenden im Lande verderbet, *c.2,7.

5. Und ſprechet: Wann will denn der Neumond ein Ende haben, daß wir Getreide verkaufen, und * der Sabbath, daß wir Korn feil haben mögen, und den Epha ringern, und den Sekel ſteigern, und die Wage fälſchen; *Neh.10,31. 13,15.

6. Auf daß wir die Armen um Geld, und die Dürftigen * um ein Paar Schuh unter uns bringen, und Spreu für Korn verkaufen? *c.2,6.

7. Der HErr hat geſchworen wider die Hoffart Jakobs: Was gilt es, ob ich ſolcher ihrer Werke ewig vergeſſen werde?

8. Sollte nicht um ſolches willen das Land erbeben müſſen, und alle Einwohner trau-

trauern? Ja es soll ganz, wie * mit einem Wasser, überlaufen werden, und weggeführt und überschwemmt werden, wie mit dem Fluß in Egypten. *c.9,5.

9. Zu derselben Zeit, spricht der HErr HErr, will * ich die Sonne im Mittage untergehen lassen, und das Land am hellen Tage lassen finster werden.

*Jer.15,9. Luc.23,44.

10. Ich will * eure Feyertage in Trauern, und alle eure Lieder in Wehklagen verwandeln; ich will über alle Lenden den Sack bringen, und alle Köpfe kahl machen; und will ihnen ein Trauern schaffen, † wie man über einen einigen Sohn hat; und sollen ein jämmerlich Ende nehmen.

*Tob.2,5.6. †Jer.6,26. Sach.12,10.

11. Siehe, es kommt die Zeit, spricht der HErr HErr, daß ich einen Hunger in das Land schicken werde; nicht einen Hunger nach Brod, oder Durst nach Wasser, sondern nach dem Wort des HErrn zu hören,

12. Daß sie hin und her, von einem Meer zum andern, von Mitternacht gegen Morgen umlaufen, und des HErrn Wort suchen, und doch nicht finden werden.

13. Zu der Zeit werden schöne Jungfrauen und Jünglinge verschmachten vor Durst,

14. Die jetzt schwören bey dem Fluch Samarias, und sprechen: So wahr dein Gott zu Dan lebet, so wahr die Weise zu Berseba lebet! Denn sie sollen also fallen, daß sie nicht wieder aufstehen mögen.

Das 9. Capitel.

Weissagung von Christo und seiner Kirche.

1. Ich sahe den HErrn auf dem Altar stehen, und er sprach: Schlage an den Knauf, daß die Pfosten beben; denn ihr Geiz soll ihnen auf ihren Kopf kommen, und will ihre Nachkommen mit dem Schwerdt erwürgen, daß keiner entfliehen, noch einiger davon entgehen soll.

2. Und * wenn sie sich gleich in die Hölle vergrüben, soll sie doch meine Hand von dannen holen; und wenn sie gen Himmel führen, will ich sie doch herunter stoßen;

*Ps.139,8.

3. Und * wenn sie sich gleich versteckten oben auf dem Berge Carmel, will ich sie doch daselbst suchen und herab holen; und wenn sie sich vor meinen Augen verbürgen im Grunde des Meers, so will ich doch den Schlangen befehlen, die sie daselbst stechen sollen; *Obad.v.4.

4. Und wenn sie vor ihren Feinden hin gefangen gingen, so will ich doch dem Schwerdt befehlen, daß sie es daselbst erwürgen soll. Denn * ich will meine Augen über ihnen halten zum Unglück, und nicht zum Guten. *Jer.44,11.

5. Denn der HErr HErr Zebaoth ist ein solcher, wenn er ein Land anrühret, so zerschmelzet es, daß alle Einwohner trauern müssen; daß es soll ganz über sie herlaufen, * wie ein Wasser, und überschwemmet werden, wie mit dem Fluß in Egypten. *c.8,8.

6. Er ist es, der seinen Saal in dem Himmel bauet und seine Hütte auf der Erde gründet; er * ruft das Wasser im Meer und schüttet es auf das Erdreich; † er heißt HErr. *c.5,8. †2 Mos.6,3.

7. Seyd ihr Kinder Israels mir nicht gleich wie die Mohren, spricht der HErr? Habe ich nicht Israel aus Egyptenland geführt, und die * Philister aus Caphthor und die Syrer aus Kir? *Jer.47,4.

8. Siehe, die Augen des HErrn HErrn sehen auf ein sündiges Königreich, daß ich es vom Erdboden ganz vertilge; wiewohl ich das Haus Jakobs nicht gar vertilgen will, spricht der HErr.

9. Aber doch siehe, ich will befehlen, und das Haus Israel unter allen Heiden sichten lassen; gleichwie man mit einem Siebe sichtet, und die Körnlein sollen nicht auf die Erde fallen.

10. Alle Sünder in meinem Volk sollen durch das Schwerdt sterben, die da * sagen: Es wird das Unglück nicht so nahe seyn, noch uns begegnen. *c.6,3.

11. Zu derselben Zeit * will ich die zerfallene Hütte Davids wieder aufrichten, und ihre Lücken verzäunen, und was abgebrochen ist, wieder aufrichten; und will sie bauen, wie sie vor Zeiten gewesen ist,

*Ap.Gesch.15,16. Jer.24,6. 31,38.

12. Auf daß sie besitzen die Uebrigen zu Edom, und die Uebrigen unter allen Heiden, über welche mein Name geprediget seyn wird, spricht der HErr, der solches thut.

13. Siehe, es kommt die Zeit, spricht der HErr, daß man zugleich ackern und

erndten, und zugleich keltern und säen wird; und * die Berge werden mit süßem Wein triefen, und alle Hügel werden fruchtbar seyn. *Joel 3,23.

14. Denn * ich will das Gefängniß meines Volks Israel wenden, daß sie sollen die wüsten Städte bauen und bewohnen, † Weinberge pflanzen, und Wein davon trinken, Gärten machen, und Früchte daraus essen. *5Mos.30,3. †Jes.65,21.

15. Denn ich will sie in ihr Land pflanzen, daß sie nicht mehr aus ihrem Lande gerottet werden, das ich ihnen gegeben werde, spricht der HErr, dein GOtt.

Der Prophet ObadJa.

Von der Edomiter Strafe, und der Israeliten Erlösung.

1. Diß ist das Gesicht ObadJas. So spricht der HErr HErr von Edom: * Wir haben vom HErrn gehöret, daß eine Botschaft unter die Heiden gesandt sey: Wohlauf, und laßt uns wider sie streiten. *Jer.49,14.

2. Siehe, ich habe dich gering gemacht unter den Heiden und sehr verachtet.

3. Der Hochmuth deines Herzens hat dich betrogen, weil du in der Felsen * Klüften wohnest, in deinen hohen Schlössern, und sprichst in deinem Herzen: Wer will mich zu Boden stoßen? *4Mos.24,21.

4. Wenn du denn * gleich in die Höhe führest, wie ein Adler, und machtest dein Nest zwischen den Sternen, dennoch will ich dich von dannen herunter stürzen, spricht der HErr. *Jer.49,16. Amos 9,3.

5. Wenn Diebe oder Verstörer zu Nacht über dich kommen werden, wie sollst du so zu nichte werden! Ja, sie sollen genug stehlen; und wenn die Weinleser über dich kommen, so sollen sie dir kein Nachlesen übrig bleiben lassen.

6. Wie sollen sie den Esau ausforschen, und seine Schätze suchen!

7. Alle deine eigene Bundesgenossen werden dich zum Lande hinausstoßen; die Leute, auf die du deinen Trost setzest, werden dich betrügen und überwältigen; die * dein Brod essen, werden dich verrathen, ehe du es merken wirst. *Ps.41,10.

8. Was gilt es, spricht der HErr, ich will zu derselben Zeit die Weisen zu Edom zu nichte machen, und die Klugheit auf dem Gebirge Esau?

9. Denn deine Starken zu Theman sollen zagen, auf daß sie alle auf dem Gebirge Esau durch den Mord ausgerottet werden.

10. Um des Frevels willen, an * deinem Bruder Jakob begangen. *1Mos.27,41.

11. Zu der Zeit, da du wider ihn standest, da die Fremden sein Heer gefangen wegführten, und Ausländer zu seinen Thoren einzogen, und über Jerusalem das Loos warfen, da wärest du gleich wie derselben einer. Darum sollst du zu allen Schanden werden, und ewiglich ausgerottet seyn.

12. Du sollst nicht mehr so * deine Lust sehen an deinem Bruder zu der Zeit seines Elendes, und sollst dich nicht freuen über die Kinder Judas zu der Zeit ihres Jammers, und sollst mit deinem Maul nicht so stolz reden zu der Zeit ihrer Angst; *Mich.4,11.

13. Du sollst nicht zum Thor meines Volks einziehen zu der Zeit ihres Jammers; du sollst nicht deine Lust sehen an ihrem Unglück zu der Zeit ihres Jammers; du sollst nicht wider sein Heer schicken zu der Zeit seines Jammers;

14. Du sollst nicht stehen an den Wegscheiden, seine Entronnene zu morden; du sollst seine Uebrigen nicht verrathen zu der Zeit der Angst.

15. Denn der Tag des HErrn ist nahe über alle Heiden. * Wie du gethan hast, so soll dir wieder geschehen; und wie du verdienet hast, so soll dirs wieder auf deinen Kopf kommen. *2Mos.21,24. 3Mos.24,19.

16. Denn wie ihr auf meinem heiligen Berge getrunken habt, * so sollen alle Heiden täglich trinken; ja sie sollen es aussaufen und verschlingen, daß es sey, als wäre nie nichts da gewesen. *Ps.75,9.

17. Aber auf dem Berge Zion sollen noch etliche errettet werden, die sollen Heiligthum seyn; und das Haus Jakobs soll seine Besitzer besitzen.

18. Und das Haus Jakobs soll ein Feuer werden,

Digitized by Google

werden, und das Haus Joſephs eine Flamme, aber das Haus Eſaus Stroh; das werden ſie anzünden und verzehren, daß dem Hauſe Eſaus nichts überbleibe; denn der HErr hat es geredet.

19. Und die gegen Mittag werden das Gebirge Eſau, und die in Gründen werden die Philiſter beſitzen; ja ſie werden das Feld Ephraims und das Feld Samarias beſitzen, und Benjamin das Gebirge Gilead.

20. Und die Vertriebene dieſes Heers der Kinder Iſraels, ſo unter den Cananitern bis gen Zarpath ſind, und die Vertriebene der Stadt Jeruſalem, die zu Sepharad ſind, werden die Städte gegen Mittag beſitzen.

21. Und werden Heilande herauf kommen auf den Berg Zion, das Gebirge Eſau zu richten; alſo wird das Königreich des HErrn ſeyn.

Der Prophet Jona.

Das 1. Capitel.

Jonä Beruf, Ungehorſam und Strafe.

1. Es geſchahe das Wort des HErrn zu Jona, dem Sohne Amithais, und ſprach:

2. Mache dich auf, und gehe in die große Stadt Ninive, und predige darinnen; denn ihre Bosheit iſt herauf gekommen vor mich.

3. Aber Jona machte ſich auf, und flohe vor dem HErrn, und wollte aufs Meer, und kam hinab gen * Japho. Und da er ein Schiff fand, das aufs Meer wollte fahren, gab er Fährgeld und trat darein, daß er mit ihnen aufs Meer führe † vor dem HErrn. *Joſ.19,46. †Pſ.139,9.

4. Da ließ * der HErr einen großen Wind aufs Meer kommen, und erhob ſich ein großes Ungewitter auf dem Meer, daß man meynte, das Schiff würde zerbrechen. *Matth.8,24.

5. Und die Schiffleute fürchteten ſich, und ſchrieen ein Jeglicher * zu ſeinem Gott; und warfen das Geräthe, das im Schiff war, in das Meer, daß es leichter würde. Aber Jona war hinunter in das Schiff geſtiegen, lag und ſchlief. 2Kon.17,29.

6. Da trat zu ihm der Schiffsherr, und ſprach zu ihm: Was ſchläfſt du? Stehe auf, rufe deinen GOtt an, ob vielleicht GOtt an uns gedenken wollte, daß wir nicht verdürben.

7. Und einer ſprach zum andern: Kommt, wir wollen looſen, daß wir erfahren, um welches willen es uns ſo übel gehe. Und da ſie looſeten, traf es Jonam.

8. Da ſprachen ſie zu ihm: Sage uns, warum gehet es uns ſo übel? Was iſt dein Gewerbe? Und wo kommſt du her? Aus welchem Lande biſt du? Und von welchem Volk biſt du?

9. Er ſprach zu ihnen: Ich bin ein Ebräer und fürchte den HErrn, GOtt vom Himmel, welcher * gemacht hat das Meer und das Trockne. *1Moſ.1,9.10.

10. Da fürchteten ſich die Leute ſehr, und ſprachen zu ihm: Warum haſt du denn ſolches gethan? Denn ſie wußten, daß er vor dem HErrn flohe; denn er hatte es ihnen geſagt.

11. Da ſprachen ſie zu ihm: Was ſollen wir denn mit dir thun, daß uns das Meer ſtille werde? Denn das Meer fuhr ungeſtüm.

12. Er ſprach zu ihnen: Nehmet mich und werfet mich in das Meer, ſo wird euch das Meer ſtille werden. Denn ich weiß, daß ſolches große Ungewitter über euch kommt um meinet willen.

13. Und die Leute trieben, daß ſie wieder zu Lande kämen, aber ſie konnten nicht, denn das Meer fuhr ungeſtüm wider ſie.

14. Da riefen ſie zu dem HErrn, und ſprachen: Ach HErr, laß uns nicht verderben um dieſes Mannes Seele willen, und rechne uns nicht zu unſchuldiges Blut; denn Du, HErr, thuſt, wie dirs gefällt.

15. Und ſie nahmen Jona, und warfen ihn in das Meer; da * ſtand das Meer ſtille von ſeinem Wüthen. *Matth.8,26.

16. Und die Leute fürchteten den HErrn ſehr, und thaten dem HErrn Opfer und Gelübde.

Cap. 2. v. 1. Aber der HErr verſchaffte einen großen Fiſch, Jona zu verſchlingen. Und * Jona war im Leibe des Fiſches drey Tage und drey Nächte. *Matth.12,40. 16,4.

Das 2. Capitel.

Jonä Gebet und Erlösung.

2. Und Jona betete zu dem HErrn, seinem GOtt, im Leibe des Fisches,

3. Und sprach: Ich * rief zu dem HErrn in meiner Angst, und er antwortete mir; ich schrie aus dem Bauch der Hölle, und du hörtest meine Stimme. *Ps.120,1. 130,1.

4. Du warfst mich in die Tiefe mitten im Meer, daß die Fluthen mich umgaben; alle deine Wogen und Wellen gingen über mich,

5. Daß ich gedachte, ich wäre von deinen Augen verstoßen, ich würde deinen heiligen Tempel nicht mehr sehen.

6. Wasser umgaben mich bis an mein Leben, die Tiefe umringte mich, Schilf bedeckte mein Haupt.

7. Ich sank hinunter zu der Berge Gründen, die Erde hatte mich verriegelt ewiglich; aber du hast mein Leben aus dem Verderben geführet, HErr, mein GOtt.

8. Da meine Seele bey mir verzagte, gedachte ich an den HErrn; und mein Gebet kam zu dir in deinen heiligen Tempel.

9. Die da halten über dem Nichtigen, verlassen ihre Gnade.

10. Ich aber * will mit Dank opfern; meine Gelübde will ich bezahlen dem HErrn, daß er mir geholfen hat. *Ps.50,14. 116,17.

11. Und der HErr sprach zum Fisch, und derselbe speyete Jona aus ans Land.

Das 3. Capitel.

Jonä fruchtbare Bußpredigt.

1. Und es geschahe das Wort des HErrn zum andern mal zu Jona, und sprach:

2. * Mache dich auf, gehe in die große Stadt Ninive, und predige ihr die Predigt, die ich dir sage. *c.1,2.

3. Da machte sich Jona auf, und ging hin gen Ninive, wie der HErr gesagt hatte. Ninive aber war eine große Stadt GOttes, drey Tagereisen groß.

4. Und da Jona anfing hinein zu gehen eine Tagereise in die Stadt, predigte er, und sprach: Es sind noch vierzig Tage, so wird Ninive untergehen.

5. Da glaubten die Leute zu Ninive an GOtt, und ließen predigen, man sollte fasten, und zogen Säcke an beyde groß und klein.

6. Und da das vor den König zu Ninive kam, stand er auf von seinem Thron, und legte seinen Purpur ab, und hüllete einen Sack um sich, und setzte sich in die Asche;

7. Und ließ ausschreyen und sagen zu Ninive, aus Befehl des Königs und seiner Gewaltigen, also: Es soll weder Mensch noch Thier, weder Ochsen noch Schafe etwas kosten, und man soll sie nicht weiden, noch Wasser trinken lassen;

8. Und sollen Säcke um sich hüllen beyde Menschen und Thiere, und zu GOtt rufen heftig; und ein Jeglicher bekehre sich von seinem bösen Wege, und von dem Frevel seiner Hände.

9. * Wer weiß, GOtt möchte sich kehren, und ihn reuen, und sich wenden von seinem grimmigen Zorn, daß wir nicht verderben. *Dan.4,24. Joel 2,14.

10. Da aber GOtt sahe ihre Werke, daß sie sich bekehrten von ihrem bösen Wege, * reuete ihn des Uebels, das er geredet hatte ihnen zu thun, und thats nicht. *Jer.18,7.8.

Das 4. Capitel.

Jonä Ungeduld und Mißgunst.

1. Das verdroß Jona fast sehr, und ward zornig;

2. Und betete zum HErrn, und sprach: Ach HErr, das ist es, das ich sagte, da ich noch in meinem Lande war; darum ich auch wollte zuvor kommen, zu fliehen auf das Meer; denn ich weiß, daß * Du gnädig, barmherzig, langmüthig und von großer Güte bist, und lässest dich des Uebels reuen. 2Mos.34,6.

3. So nimm doch nun, HErr, meine Seele von mir; denn ich wollte lieber todt seyn, denn leben.

4. Aber der HErr sprach: Meynest du, daß du billig zürnest?

5. Und Jona ging zur Stadt hinaus, und setzte sich gegen morgenwärts der Stadt, und machte sich daselbst eine Hütte, da setzte er sich unter, in den Schatten, bis er sähe, was der Stadt widerfahren würde.

6. GOtt der HErr aber verschaffte einen Kürbis, der wuchs über Jona, daß er Schatten gab über sein Haupt, und errettete ihn von seinem Uebel; und Jona freuete sich sehr über den Kürbis.

7. Aber

Digitized by Google

Jonas in Ninive

Digitized by Google

Digitized by Google

7. Aber der HErr verschaffte einen Wurm des Morgens, da die Morgenröthe anbrach; der stach den Kürbis, daß er verdorrete.

8. Als aber die Sonne aufgegangen war, verschaffte GOtt einen dürren Ostwind; und die Sonne * stach Jona auf den Kopf, daß er matt ward. Da wünschte er seiner Seele den Tod, und sprach: Ich wollte lieber todt seyn, denn leben. *Ps. 121,6.

9. Da sprach GOtt zu Jona: Meynest du, daß du billig zürnest um den Kürbis? Und er sprach: Billig zürne ich bis an den Tod.

10. Und der HErr sprach: Dich jammert des Kürbis, daran du nicht gearbeitet hast, hast ihn auch nicht aufgezogen, welcher in einer Nacht ward, und in einer Nacht verdarb;

11. Und mich sollte nicht jammern Ninives, solcher * großen Stadt, in welcher sind mehr denn hundert und zwanzig tausend Menschen, die nicht wissen Unterschied, was rechts oder links ist, dazu auch viele Thiere? *c. 3,3.

Der Prophet Micha.

Das 1. Capitel.

Verheerung Judä und Samariä, um der Abgötterey willen.

1. Diß ist das Wort des HErrn, welches geschah zu * Micha von Maresa, zu der Zeit Jothams, Ahas, Jehiskias, der Könige Judas, das er gesehen hat über Samaria und Jerusalem. *Jer. 26,18.

2. Höret, * alle Völker, merke auf, Land, und alles, was darinnen ist; denn GOtt, der HErr, hat mit euch zu reden, ja, der HErr aus seinem heiligen Tempel. *5 Mos. 32,1.

3. Denn siehe, der HErr * wird ausgehen aus seinem Ort, und herab fahren, und treten † auf die Höhen im Lande, *Jes. 26,21. †Amos 4,13.

4. Daß * die Berge unter ihm schmelzen, und die Thäler reissen werden; gleichwie Wachs vor dem Feuer verschmelzet, wie die Wasser, so unterwärts fließen. *Ps. 97,5.

5. Das alles um der Uebertretung willen Jakobs, und um der Sünde willen des Hauses Israel. Welches ist aber die Uebertretung Jakobs? Ist es nicht Samaria? Welches sind aber die Höhen Judas? Ist es nicht Jerusalem? *Jer. 23,13.

6. Und ich will Samaria zum Steinhaufen im Felde machen, die man um die Weinberge legt; und will ihre Steine in das Thal schleifen, und zu Grunde einbrechen.

7. Alle ihre Götzen sollen zerbrochen, und aller ihr * Hurenlohn soll mit Feuer verbrannt werden, und will alle ihre Bilder verwüsten; denn sie sind von Hurenlohn versammlet, und sollen auch wieder Hurenlohn werden. *Hos. 2,5.12.

8. Darüber muß ich klagen und heulen, ich muß beraubt und bloß daher gehen; ich muß klagen wie die Drachen, und trauren * wie die Straußen. *Hiob 30,28.29.

9. Denn ihrer Plage ist kein Rath, die bis in Juda kommen, und bis an meines Volks Thore gen Jerusalem hinan reichen wird.

10. * Verkündiget es ja nicht zu Gath, laßt euer Weinen nicht hören; sondern gehet in die Trauerkammer, und sitzet in der Asche. *2 Sam. 1,20.

11. Du schöne Stadt mußt dahin mit allen Schanden; die Einwohnerin Zaenans wird nicht ausziehen, um des Leides willen des Nächsten Hauses; er wird es von euch nehmen, wenn er da sich lagern wird.

12. Die betrübte Stadt vermag sich nicht zu trösten; denn es wird * das Unglück vom HErrn kommen, auch bis an das Thor Jerusalems. *Jes. 45,7. Amos 3,6.

13. Du Stadt Lachis, spanne Läufer an und fahre davon; denn du bist der Tochter Zions der Anfang zur Sünde, und in dir sind gefunden die Uebertretungen Israels.

14. Du wirst müssen Gefangene geben, so wohl als Gath. Der Stadt * Achsib wird es mit den Königen Israels fehlen. *Jos. 15,44. 19,29.

15. Ich will dir, Maresa, den rechten Erben bringen; und die Herrlichkeit Israels soll kommen bis gen Adullam.

16. Laß * die Haare abscheeren, und gehe kahl über deine zarte Kinder; mache dich gar kahl wie ein Adler; denn sie sind von dir gefangen weggeführet. *Jes. 22,12.

Das

Das 2. Capitel.

Des Volks Sünde wider die andere Tafel, und angedrohete Strafen.

1. Wehe denen, die * Schaden zu thun trachten, und gehen mit bösen Tücken um auf ihrem Lager, daß sie es früh, wenn es Licht wird, vollbringen, weil sie die Macht haben. *Pf.36,5.

2. Sie reissen zu sich Aecker und nehmen Häuser, welche sie gelüstet; also treiben sie Gewalt mit eines Jeden Hause, und mit eines Jeden Erbe.

3. Darum spricht der HErr also: Siehe, ich gedenke über diß Geschlecht Böses, aus dem ihr euern Hals nicht ziehen, und nicht so stolz daher gehen sollt; denn es soll * eine böse Zeit seyn. *Amos 5,13.

4. Zu derselben Zeit wird man einen Spruch von euch machen, und klagen: Es ist aus, wird man sagen, wir sind verstöret. Meines Volks Land krigt einen fremden Herrn. Wann wird er uns die Aecker wieder zutheilen, die er uns genommen hat?

5. Ja wohl, ihr werdet kein Theil behalten in der Gemeine des HErrn.

6. Sie sagen, * man soll nicht träufen; denn solche Träufe trifft uns nicht, wir werden nicht so zu Schanden werden. *Amos 7,16.

7. Das Haus Jakobs tröstet sich also: Meynest du, des HErrn Geist sey verkürzt? Sollte er solches thun wollen? Es ist wahr, meine Reden sind freundlich den Frommen.

8. Aber mein Volk hat sich aufgemacht, wie ein Feind; denn sie rauben beydes Rock und Mantel denen, so sicher daher gehen, gleichwie die, so aus dem Kriege kommen.

9. Ihr * treibet die Weiber meines Volks aus ihren lieben Häusern, und nehmet stets von ihren jungen Kindern meinen Schmuck. *Matth.23,14.

10. Darum macht euch auf, ihr müsset davon, ihr sollt hier nicht bleiben; um ihrer Unreinigkeit willen müssen sie unsanft zerstöret werden.

11. Wenn ich ein Irrgeist wäre, und * ein Lügenprediger, und predigte, wie sie saufen und schwelgen sollten; † das wäre ein Prediger für diß Volk. *Jer.5,13. †Amos 4,5.

12. Ich will aber dich, Jakob, * versammlen ganz, und die Uebrigen in Israel zuhauf bringen; ich will sie wie eine Heerde mit einander in einen vesten Stall thun, und wie eine Heerde in seine Hürden, daß es von Menschen tönen soll. *Röm.11,26.

13. Es wird ein Durchbrecher vor ihnen herauf fahren, sie werden durchbrechen und zum Thor aus- und einziehen; und * ihr König wird vor ihnen hergehen, und der HErr vorne an. *c.4,7.

Das 3. Capitel.

Strafe der Häupter im weltlichen und geistlichen Stande.

1. Und ich sprach: Höret doch, * ihr Häupter im Hause Jakobs, und ihr Fürsten im Hause Israel; ihr solltet es billig seyn, die das Recht wüßten. *Jes.1,10.

2. Aber ihr hasset das Gute, und liebet das Arge; ihr schindet ihnen die Haut ab, und das Fleisch von ihren Beinen,

3. Und fresset das Fleisch meines Volks; und wenn ihr ihnen die Haut abgezogen habt, zerbrechet ihr ihnen auch die Beine, und zerleget es wie in einen Topf, und wie Fleisch in einen Kessel.

4. Darum, wenn ihr nun zum HErrn schreyen werdet, wird * er euch nicht erhören; sondern wird sein Angesicht vor euch verbergen zu derselben Zeit, wie ihr mit euerm bösen Wesen verdienet habt. *Jes.59,2.

5. So spricht der HErr wider die Propheten, so mein Volk verführen: Sie predigen, * es solle wohl gehen, wo man ihnen zu fressen gebe; wo man ihnen aber nichts in das Maul giebt, da predigen sie, es müsse ein Krieg kommen. *Hes.13,10.

6. Darum soll euer Gesicht zur Nacht, und euer Wahrsagen zur Finsterniß werden. Die Sonne soll über den Propheten untergehen, und der Tag über ihnen finster werden.

7. Und die Schauer sollen zu Schanden und die Wahrsager zu Spott werden, und müssen * ihr Maul alle verhüllen, weil da kein GOttes Wort seyn wird. *3Mos.13,45.

8. Ich aber bin * voll Kraft und Geistes des HErrn, voll Rechts und Stärke, daß ich Jakob sein Uebertreten, und Israel seine Sünde anzeigen darf. *Ap.Geich.1,8.

9. So höret doch diß, ihr Häupter im Hause Jakobs, und ihr Fürsten im Hause Israel,

Israel, die ihr * das Recht verschmähet und alles, was aufrichtig ist, verkehret;
*Amos 5,7.

10. Die ihr Zion * mit Blut bauet, und Jerusalem mit Unrecht. *Hab.2,12.

11. * Ihre Häupter richten um Geschenke, ihre Priester lehren um Lohn, und ihre Propheten wahrsagen um Geld, verlassen sich auf den HErrn, und sprechen: Ist nicht der HErr unter uns? Es kann kein Unglück über uns kommen. *Zeph.3,3.

12. Darum * wird Zion um euret willen wie ein Feld zerpflüget, und Jerusalem zum Steinhaufen, und der Berg des Tempels zu einer wilden Höhe werden.
*Jer.9,11. 26,18.

Das 4. Capitel.

Vom Reich Christi, und Erlösung aus der babylonischen Gefangenschaft.

1. In * den letzten Tagen aber wird der Berg, darauf des HErrn Haus stehet, gewiß seyn höher denn alle Berge, und über die Hügel erhaben seyn. *Jes.2,2.

2. Und * die Völker werden herzu laufen, und viele Heiden werden gehen und sagen: Kommt, laßt uns hinauf zum Berge des HErrn gehen und zum Hause des GOttes Jakobs, daß er uns lehre seine Wege, und wir auf seiner Straße wandeln; denn aus Zion wird das Gesetz ausgehen, und des HErrn Wort † aus Jerusalem. *Jes.60,3.5. †Luc.24,47.

3. Er wird unter großen Völkern richten, und viele Heiden strafen, in fernen Ländern. Sie * werden ihre Schwerdter zu Pflugschaaren, und ihre Spieße zu Sicheln machen. Es wird kein Volk wider das andere ein Schwerdt aufheben, und werden nicht mehr kriegen lernen. *Jes.2,4.

4. Ein Jeglicher wird unter seinem Weinstock und Feigenbaum wohnen ohne Scheu; denn der Mund des HErrn Zebaoth hat es geredet.

5. Denn ein jegliches Volk wird wandeln im Namen seines Gottes; aber Wir werden wandeln im Namen des HErrn, unsers GOttes, immer und ewiglich.

6. Zu derselben Zeit, spricht der HErr, will ich die Lahmen versammlen und die Verstoßenen zu hauf bringen, und die ich geplaget habe.

7. Und will die Lahme machen, daß sie Erben haben soll; und die Verstoßene zum großen Volk machen, und der HErr * wird König über sie seyn auf dem Berge Zion, von nun an bis in Ewigkeit.
*Obad.v.21. Luc.1,33.

8. Und du Thurm Eder, eine Veste der Tochter Zions, es wird deine goldene Rose kommen, * die vorige Herrschaft, das Königreich der Tochter Jerusalems. *Jes.1,26.

9. Warum hängest du dich denn jetzt an andere Freunde? * Ist der König nicht bey dir? Und sind deine Rathgeber alle hinweg, daß dich also das Weh angekommen ist, wie eine in Kindesnöthen?
*Hos.10,3.

10. Lieber, leide doch solches Wehe, und krächze, du Tochter Zions, * wie eine in Kindesnöthen. Denn du mußt zwar zur Stadt hinaus, und auf dem Felde wohnen, und gen Babel kommen; aber doch wirst du von dannen wieder errettet werden, daselbst wird dich der HErr erlösen von deinen Feinden. *2Kön.19,3.

11. Denn es werden schier sich viele Heiden wider dich rotten, und sprechen: Sie ist verbannet, wir wollen unsere Lust an Zion sehen.

12. Aber sie wissen des HErrn Gedanken nicht, und merken seinen Rathschlag nicht, daß er sie zu hauf gebracht hat wie Garben * auf der Tenne. *Jer.51,33.

13. Darum mache dich auf und dresche, du Tochter Zions. Denn ich will dir eiserne Hörner und eherne Klauen machen, und sollst viele Völker zerschmeissen; so will ich ihr Gut dem HErrn verbannen, und ihre Habe dem Herrscher der ganzen Welt.

14. Aber nun, du Kriegerin, rüste dich; denn man wird uns belagern, und den * Richter Israels mit der Ruthe auf den Backen schlagen. *Joh.18,22.

Das 5. Capitel.

Von Christi Geburtsstadt.

1. Und du * Bethlehem Ephrata, die du klein bist unter den Tausenden in Juda, aus dir soll mir der kommen, der in Israel † Herr sey, welches Ausgang von Anfang und von Ewigkeit her gewesen ist. *Matth.2,5.6. †4Mos.24,19. Ps.8,7. 22,29. Obad.v.21.

2. Indeß läßt er sie plagen bis auf die Zeit, daß die, so gebären soll, geboren habe; da werden dann die Uebrigen seiner Brüder wieder kommen zu den Kindern Israels.

3. Er

3. Er aber wird auftreten, und weiden in Kraft des HErrn, und im Siege des Namens ſeines GOttes. Und ſie werden wohnen; denn er wird zu derſelben Zeit herrlich werden, ſo weit die Welt iſt.

4. Dazu werden wir auch Frieden haben vor dem Aſſur, der jetzt in unſer Land gefallen iſt, und unſere Häuſer zertreten hat. Denn es werden ſieben Hirten und acht Fürſten über ihn erwecket werden,

5. Die das Land Aſſurs verderben mit dem Schwerdt, und das Land Nimrods mit ihren bloßen Waffen. Alſo werden wir von Aſſur errettet werden, der in unſer Land gefallen iſt und unſere Grenze zertreten hat.

6. Es werden auch die Uebrigen aus Jakob unter vielen Völkern ſeyn, * wie ein Thau vom HErrn, und wie die Tröpflein aufs Gras, das auf Niemand harret, noch auf Menſchen wartet. *Pſ. 110, 3.

7. Ja, die Uebrigen aus Jakob werden unter den Heiden bey vielen Völkern ſeyn, wie ein Löwe unter den Thieren im Walde, wie ein junger Löwe unter einer Heerde Schafe, welchem Niemand wehren kann, wenn er dadurch gehet, * zertritt und zerreißet. *Pſ. 7, 3. 6.

8. Denn deine Hand wird ſiegen wider alle deine Widerwärtigen, daß alle deine Feinde müſſen ausgerottet werden.

9. Zu derſelben Zeit, ſpricht der HErr, will ich deine Roſſe von dir thun, und deine Wagen umbringen;

10. Und will die Städte deines Landes ausrotten, und alle deine Veſten zerbrechen;

11. Und will die Zauberer bey dir ausrotten, daß keine Zeichendeuter bey dir bleiben ſollen.

12. Ich * will deine Bilder und Götzen von dir ausrotten, daß du nicht mehr ſollſt anbeten deiner Hände Werk. *Jer. 21, 9. 30, 22. Zach. 13, 2.

13. Und will deine Haine zerbrechen, und deine Städte vertilgen.

14. Und ich will Rache üben mit Grimm und Zorn an allen Heiden, ſo nicht gehorchen wollen.

Das 6. Capitel.

Von den Opfern ſo GOtt gefallen.

1. Höret doch, was der HErr ſagt: Mache dich auf, und ſchilt die Berge, und laß die Hügel deine Stimme hören.

2. Höret ihr Berge, wie der HErr ſtreiten will, ſamt den ſtarken Grundveſten der Erde; denn der HErr will ſein Volk ſchelten, und will Iſrael ſtrafen.

3. Was habe ich dir gethan, mein Volk? Und womit habe ich dich beleidiget? Das ſage mir.

4. Habe ich dich doch aus Egyptenland geführet, und aus dem Dienſthauſe erlöſet, und vor dir her geſandt Moſen, Aaron und Mirjam.

5. Mein Volk, denke doch daran, was * Balak, der König in Moab, vorhatte, und was ihm Bileam, der Sohn Beors, antwortete, von Sittim an bis gen Gilgal; daran ihr ja merken ſolltet, wie der HErr euch alles Gutes gethan hat. *4 Moſ. 22, 5.

6. Womit ſoll ich den HErrn verſöhnen? Mit Bücken vor dem hohen GOtt? Soll ich * mit Brandopfern und jährigen Kälbern ihn verſöhnen? *Jeſ. 1, 11.

7. Meyneſt du, der HErr habe Gefallen an viel tauſend Widdern? Oder am Oel, wenn es gleich unzählige Ströme voll wären? Oder ſoll ich meinen erſten Sohn für meine Uebertretung geben? Oder meines Leibes Frucht für die Sünde meiner Seele?

8. Es iſt dir geſagt, Menſch, was gut iſt, und was der HErr von dir * fordert, nemlich GOttes Wort halten, und Liebe üben, und demüthig ſeyn vor deinem GOtt. *5 Moſ. 10, 12.

9. Es wird des HErrn Stimme über die Stadt rufen; aber wer deinen Namen fürchtet, dem wird es gelingen. Höret ihr Stämme, was geprediget wird.

10. Noch bleibet unrecht Gut in des Gottloſen Hauſe, und der feindſelige geringe Epha.

11. Oder ſollte ich die unrechte Wage, und falſches Gewicht im Säckel billigen,

12. Durch welche ihre Reichen viel Unrechts thun? Und ihre Einwohner geben mit Lügen um, und haben falſche Zungen in ihrem Halſe.

13. Darum will Ich dich auch anfangen zu plagen, und dich um deiner Sünde willen wüſte machen.

14. Du ſollſt nicht genug zu eſſen haben, und ſollſt verſchmachten. Und was du erhaſcheſt, ſoll doch nicht davon kommen; und was davon kommt, will ich doch dem Schwerdt überantworten.

15. Du

Digitized by Google

15. Du * sollst säen, und nicht erndten; du sollst Oel keltern, und dich mit demselben nicht salben, und Most keltern, und nicht Wein trinken.
*5 Mos. 28,38. Haggai 1,6. 2,17.

16. Denn man hält die Weise Amris, und alle Werke des Hauses Ahabs und folgt ihrem Rath. Darum will ich dich zur Wüste machen, und ihre Einwohner, daß man sie anpfeiffen soll; und sollt meines Volks Schmach tragen. *1 Kön. 16,25.29.30.

Das 7. Capitel.

Wenig Fromme sind zu finden.

1. Ach, es gehet mir wie einem, der im Weinberge nachlieset, da man keine Trauben findet zu essen, und wollte doch gerne der besten Früchte haben.

2. Die frommen Leute sind weg in diesem Lande; und die Gerechten sind nicht mehr unter den Leuten. Sie lauern alle aufs Blut; ein Jeglicher jagt den Andern, daß er ihn verderbe;

3. Und meynen, sie thun wohl daran, wenn sie Böses thun. Was der Fürst will, das spricht der Richter, daß er ihm wieder einen Dienst thun soll. Die Gewaltigen rathen nach ihrem Muthwillen, Schaden zu thun, und drehen es, wie sie wollen.

4. Der Beste unter ihnen ist wie ein Dorn, und der Redlichste wie eine Hecke. Aber wenn der Tag deiner Prediger kommen wird, wenn du heimgesucht sollst werden, da werden sie dann nicht wissen, wo aus.

5. Niemand glaube seinem Nächsten, Niemand * verlasse sich auf Fürsten; bewahre die Thür deines Mundes vor der, die in deinen Armen schläft. *Ps. 118,9. 146,3.

6. Denn * der Sohn verachtet den Vater, die Tochter setzt sich wider die Mutter, die Schnur ist wider die Schwieger, und des Menschen Feinde sind sein eigenes Hausgesinde.
*Jer. 9,4.5. Matth. 10,21.35.

7. Ich aber will auf den HErrn schauen, und des GOttes, meines Heils, erwarten; mein GOtt wird mich hören.

8. Freue dich nicht, meine Feindin, * daß ich darnieder liege; ich werde wieder aufkommen. Und so ich im Finstern sitze, so ist doch der HErr † mein Licht.
*Sprr. 24,17. †Ps. 27,1.

9. Ich will des HErrn Zorn tragen, denn ich habe wider ihn gesündiget; bis er meine Sache ausführe, und mir Recht schaffe; er wird mich an das Licht bringen, daß ich meine Lust an seiner Gnade sehe.

10. Meine Feindin wird es sehen müssen, und mit aller Schande bestehen, die jetzt zu mir sagt: Wo ist der HErr, dein GOtt? Meine Augen werdens sehen, daß sie dann wie ein Koth auf der Gasse zertreten wird.

11. Zu der Zeit werden deine Mauern gebauet werden, und GOttes Wort weit auskommen.

12. Und zu derselben Zeit werden sie von Assur, und von vesten Städten zu dir kommen; von den vesten Städten bis an das Wasser, von einem Meer zum andern, von einem Gebirge zum andern.

13. Denn das Land wird wüste seyn seiner Einwohner halben, um der Frucht willen ihrer Werke.

14. Du aber * weide dein Volk mit deinem Stabe, die Heerde deines Erbtheils, die da wohnen beydes im Walde allein, und auf dem Felde; laß sie zu Basan und Gilead weiden, wie vor Alters.
*c. 5,3. Ps. 23,4.

15. Ich will sie Wunder sehen lassen, gleichwie zu der Zeit, da sie aus Egyptenland zogen;

16. Daß die Heiden sehen, und alle ihre Gewaltigen sich schämen sollen, und * die Hand auf ihren Mund legen, und ihre Ohren zuhalten. *Hiob 21,5.

17. Sie sollen * Staub lecken, wie die Schlangen, und wie das Gewürm auf Erden erzittern in ihren Löchern; sie werden sich fürchten vor dem HErrn, unserm GOtt, und vor dir sich entsetzen. *Ps. 72,9.

18. Wo ist ein solcher GOtt, wie du bist? * der die Sünde vergiebt, und erlässet die Missethat den Uebrigen seines Erbtheils; der seinen Zorn nicht ewiglich behält? denn er ist barmherzig;
*2 Mos. 34,6.7. Ps. 103,3.8.11.12.

19. Er wird sich unserer wieder erbarmen, unsere Missethat dämpfen, und alle unsere Sünden in die Tiefe des Meers werfen.

20. Du wirst dem Jakob * die Treue, und Abraham die Gnade halten, wie du unsern Vätern vorlängst † geschworen hast. *Ps. 89,3.29. †Luc. 1,73.

Der

Der Prophet Nahum.

Das 1. Capitel.

GOttes Majestät wider die Tyrannen.

1. Diß ist die Last über Ninive, und das Buch der Weissagung Nahums von Elkos.

2. Der HErr ist ein * eifriger GOtt und ein Rächer, ja ein Rächer ist der HErr und zornig; der HErr ist ein Rächer wider seine Widersacher, und der es seinen Feinden nicht vergessen wird. *2Mos.20,5.

3. Der HErr ist geduldig und von großer Kraft, * vor welchem Niemand unschuldig ist; er ist der HErr, deß Wege im Wetter und Sturm sind, und unter seinen Füßen dicker Staub; *2Mos.34,7.

4. Der * das Meer schilt und trocken macht, und alle Wasser vertrocknet. Basan und Carmel verschmachten, und was auf dem Berge Libanon blühet, verschmachtet. *2Mos.14,21.

5. Die * Berge zittern vor ihm, und die Hügel zergehen; das Erdreich bebet vor ihm, dazu der Weltkreis, und Alle, die darinnen wohnen. *Ps.97,5.

6. Wer kann vor seinem Zorn stehen, und wer kann vor seinem Grimm bleiben? * Sein Zorn brennet wie Feuer, und die Felsen zerspringen vor ihm. *5Mos.32,22. Sir.5,7.

7. Der HErr ist gütig und eine Veste zur Zeit der Noth; und * kennet die, so auf ihn trauen. *Ps.1,6.

8. Wenn die Fluth überläuft, so macht er es mit derselben ein Ende; aber seine Feinde verfolgt er mit Finsterniß.

9. Was gedenket ihr wider den HErrn? Er wird es doch ein Ende machen; es wird das Unglück nicht zweymal kommen.

10. Denn gleich als wenn die Dornen, so noch in einander wachsen und im besten Saft sind, verbrannt werden, wie ganz dürres Stroh:

11. Also wird seyn der Schalksrath, der von dir kommt und Böses wider den HErrn gedenket.

12. So spricht der HErr: Sie kommen so gerüstet und mächtig, als sie wollen, sollen sie doch umgehauen werden und dahin fahren. Ich habe dich gedemüthiget, aber ich will dich nicht wiederum demüthigen.

13. Alsdann will ich sein Joch, das du trägst, zerbrechen, und deine Bande zerreissen.

14. Aber wider dich hat der HErr geboten, daß deines Namens Same keiner mehr soll bleiben. Vom Hause deines Gottes will ich dich ausrotten, die Götzen und Bilder will ich dir zum Grabe machen; denn du bist zu nichte geworden.

Cap. 2. v. 1. Siehe, auf den * Bergen kommen Füße eines guten Boten, der da Frieden predigt: Halte deine Feyertage, Juda, und bezahle deine Gelübde; denn es wird der Schalk nicht mehr über dich kommen, er ist gar ausgerottet. *Jes.52,7.

Das 2. Capitel.

Zerstörung der Stadt Ninive.

2. Es wird der Zerstreuer wider dich herauf ziehen, und die Veste belagern. Aber ja, berenne die Straße wohl, rüste dich aufs beste, und stärke dich aufs gewaltigste.

3. Denn der HErr wird die Hoffart Jakobs vergelten, wie die Hoffart Israels; denn die Ableser werden sie ablesen, und ihre Fäser verderben.

4. Die Schilder seiner Starken sind roth, sein Heersvolk siehet wie Purpur, seine Wagen leuchten wie Feuer, wenn er treffen will; ihre Spieße beben.

5. Die Wagen rollen auf den Gassen, und rasseln auf den Straßen; sie blicken wie Fackeln, und fahren unter einander her wie die Blitze.

6. Er aber wird an seine Gewaltigen gedenken; doch werden dieselben fallen, wo sie hinaus wollen, und werden eilen zu der Mauer, und zu dem Schirm, da sie sicher sind.

7. Aber die Thore an den Wassern werden doch geöffnet, und der Pallast wird untergehen.

8. Die Königin wird gefangen weggeführt werden, und ihre Jungfrauen werden seufzen wie die Tauben, und an ihre Brust schlagen.

9. Denn Ninive ist wie ein Teich voll Wasser; aber dasselbe wird verfließen müssen

Digitized by Google

müſſen. Stehet, ſtehet [werden ſie rufen] aber da wird ſich Niemand umwenden.

10. So raubet nun Silber, raubet Gold, denn hier iſt der Schätze kein Ende, und die Menge aller köſtlichen Kleinodien.

11. Aber nun muß ſie rein abgeleſen und geplündert werden, daß * ihr Herz muß verzagen, die Kniee ſchlottern, alle Lenden zittern, und aller Angeſicht bleich ſehen, wie ein Topf. *Jer.13,7.8.

12. Wo iſt nun die Wohnung der Löwen, und die Weide der jungen Löwen, da der Löwe und die Löwin mit den jungen Löwen wandelten, und Niemand durfte ſie ſcheuchen?

13. Sondern der Löwe raubete genug für ſeine Jungen, und würgete es ſeinen Löwinnen; ſeine Höhlen füllete er mit Raub, und ſeine Wohnung mit dem, das er zerriſſen hatte.

14. Siehe, ich will an dich, ſpricht der HErr Zebaoth, und deine Wagen im Rauch anzünden, und das Schwerdt ſoll deine jungen Löwen freſſen; und will deines Raubens ein Ende machen auf Erden, daß man deiner Boten Stimme nicht mehr hören ſoll.

Das 3. Capitel.

Sünden der Stadt Ninive.

1. Wehe * der mörderiſchen Stadt, die voll Lügen und Räuberey iſt, und von ihrem Rauben nicht laſſen will. *Hes.24,6.9. Hab.2,12.

2. Denn da wird man hören die Geiſſeln klappen, und die Räder raſſeln, und die Roſſe ſchreyen, und die Wagen rollen.

3. Er bringet Reuter herauf mit glänzenden Schwerdtern und mit blitzenden Spießen. Da liegen viele Erſchlagene, und große Haufen Leichname, daß derſelben keine Zahl iſt, und man über ihre Leichname fallen muß.

4. Das alles um der großen Hurerey willen der * ſchönen lieben Hure, die mit Zauberey umgehet, die mit ihrer Hurerey die Heiden, und mit ihrer Zauberey Land und Leute erworben hat. *Offenb.17,1.

5. Siehe, Ich will an dich, ſpricht der HErr Zebaoth; ich * will dir dein Gebräme aufdecken unter dein Angeſicht, und will den Heiden deine Blöße, und den Königreichen deine Schande zeigen. *Jer.47,3.

6. Ich will dich ganz greulich machen, und dich ſchänden, und einen Scheuſal aus dir machen;

7. Daß Alle, die dich ſehen, von dir fliehen und ſagen ſollen: Ninive iſt verſtöret; wer will Mitleiden mit ihr haben? Und wo ſoll ich dir Tröſter ſuchen?

8. Meyneſt du, du ſeyſt beſſer, denn die Stadt No der Regenten, die da lag an den Waſſern, und rings umher Waſſer hatte, welcher Mauern und Veſte war das Meer?

9. Mohren und Egypten war ihre unzählige Macht, Put und Libyen waren deine Hülfe.

10. Dennoch hat ſie müſſen vertrieben werden, und gefangen wegziehen; und ſind * ihre Kinder auf allen Gaſſen erſchlagen worden, und um ihre Edlen warf man das Loos, und alle ihre Gewaltigen wurden in Ketten und Feſſeln gelegt. *Jer.13,18.

11. Alſo mußt Du auch trunken werden, und dich verbergen, und eine Veſte ſuchen vor dem Feinde.

12. Alle deine veſten Städte ſind wie Feigenbäume mit reifen Feigen; wenn man ſie ſchüttelt, daß ſie dem ins Maul fallen, der ſie eſſen will.

13. Siehe, dein Volk ſoll zu Weibern werden in dir; und die Thore deines Landes ſollen deinen Feinden geöffnet werden; und das Feuer ſoll deine Riegel verzehren.

14. Schöpfe dir Waſſer, denn du wirſt belagert werden; beſſere deine Veſten; gehe in den Thon, und tritt den Leimen und mache ſtarke Ziegel.

15. Aber das Feuer wird dich freſſen, und das Schwerdt tödten, es wird dich abfreſſen, wie die Käfer, es wird dich überfallen, wie Käfer, es wird dich überfallen, wie Heuſchrecken.

16. Du haſt mehr Händler, denn Sterne am Himmel ſind; aber nun werden ſie ſich ausbreiten, wie Käfer, und davon fliegen.

17. Deiner Herren iſt ſo viel, als der Heuſchrecken, und deiner Hauptleute, als der Käfer, die ſich an die Zäune lagern in den kalten Tagen; wenn aber die Sonne aufgehet, heben ſie ſich davon, daß man nicht weiß, wo ſie bleiben.

18. Deine Hirten werden ſchlafen, o König zu Aſſur, deine Mächtigen werden ſich legen; und dein Volk wird auf den

Bergen zerſtreuet ſeyn, und Niemand wird ſie verſammeln.

19. Niemand wird um deinen Schaden trauern, noch ſich um deine Plage kränken, ſondern Alle, die ſolches von dir hören, werden mit ihren Händen über dich klappen. Denn über wen iſt nicht deine Bosheit ohne Unterlaß gegangen?

Der Prophet Habakuk.

Das 1. Capitel.

Einfall der Chaldäer wider Juda.

1. Diß iſt die Laſt, welche der Prophet Habakuk geſehen hat.

2. HErr, wie * lange ſoll ich ſchreyen, und du willſt nicht hören? Wie lange ſoll ich zu dir rufen über Frevel, und du willſt nicht helfen? *Pſ.13,2.3. 22,2.

3. Warum läſſeſt du mich ſehen Mühe und Arbeit? Warum zeigeſt du mir Raub und Frevel um mich? Es gehet Gewalt über Recht.

4. Darum gehet es gar anders, denn recht, und kann keine rechte Sache gewinnen; denn der Gottloſe übervortheilt den Gerechten, darum gehen verkehrte Urtheile.

5. Schauet unter den Heiden, ſehet und verwundert euch; denn ich will etwas thun zu euren Zeiten, welches ihr nicht glauben werdet, wenn man davon ſagen wird.

6. Denn ſiehe, ich will die Chaldäer erwecken, ein bitter und ſchnell Volk, welches ziehen wird, ſo weit das Land iſt, Wohnungen einzunehmen, die nicht ſein ſind;

7. Und wird grauſam und ſchrecklich ſeyn; das da gebietet und zwinget, wie es will.

8. Ihre Roſſe ſind ſchneller, denn die Parden, ſo ſind ſie auch beißiger, denn die *Wölfe des Abends. Ihre Reuter ziehen mit großen Haufen von ferne daher, als flögen ſie, wie † die Adler eilen zum Aas. *Zeph.3,3. †Matth.24,28.

9. Sie kommen alleſamt, daß ſie Schaden thun; wo ſie hin wollen, reißen ſie hindurch, wie ein Oſtwind; und werden Gefangene zuſammen raffen wie Sand.

10. Sie werden der Könige ſpotten, und der Fürſten werden ſie lachen. Alle Veſtungen werden ihnen ein Scherz ſeyn; denn ſie werden Schutt machen, und ſie doch gewinnen.

11. Alsdann werden ſie einen neuen Muth nehmen, werden fortfahren und ſich verſündigen; dann muß ihr Sieg ihres Gottes ſeyn.

12. Aber du, HErr, mein GOtt, mein Heiliger, der du von Ewigkeit her biſt, *laß uns nicht ſterben, ſondern laß ſie uns, o HErr, nur eine Strafe ſeyn, und laß ſie, o unſer Hort, uns nur züchtigen. *Jer.10,24.

13. Deine Augen ſind rein, daß du Uebels nicht ſehen magſt, und dem Jammer kannſt du nicht zuſehen. Warum* ſieheſt du denn zu den Verächtern, und ſchweigeſt, daß der Gottloſe verſchlinget den, der frömmer denn er iſt? *Hiob 21,7. Jer.12,1.

14. Und läſſeſt die Menſchen gehen, wie Fiſche im Meer, wie Gewürm, *das keinen Herrn hat? *4Moſ.27,17.

15. Sie ziehen es alles mit dem Hamen, und fangen es mit ihrem Netz, und ſammlen es mit ihrem Garn; deß freuen ſie ſich, und ſind fröhlich.

16. Darum opfern ſie ihrem Netz und räuchern ihrem Garn, weil durch dieſelben ihr Theil ſo fett, und ihre Speiſe ſo völlig geworden iſt.

17. Derhalben werfen ſie ihr Netz noch immer aus, und wollen nicht aufhören Leute zu erwürgen.

Das 2. Capitel.

GOttes Verheiſſungen und Wahrheit. Der Glaube macht gerecht.

1. Hie * ſtehe ich auf meiner Hut, und trete auf meine Veſte, und ſchaue und ſehe zu, was mir geſagt werde, und was ich antworten ſoll dem, der mich ſchilt. *Jeſ.21,8.

2. Der HErr aber antwortet mir, und ſpricht: Schreibe das Geſicht, und mahle es auf eine Tafel, daß es leſen könne, wer vorüberläuft [nemlich alſo:]

3. Die Weiſſagung wird ja noch erfüllet werden zu ſeiner Zeit, und wird endlich frey an den Tag kommen, und nicht außen bleiben. Ob ſie aber verziehet, ſo * harre ihrer; ſie wird gewißlich kommen, und nicht verziehen. *Pſ.27,14. 42,6.

4. Siehe,

4. Siehe, wer halsstarrig ist, der wird keine Ruhe in seinem Herzen haben; denn der Gerechte * lebet seines Glaubens. *Röm.1,17.

Das 3. Capitel.

Vom Untergang der Babylonier.

5. Aber der Wein betrügt den stolzen Mann, daß er nicht bleiben kann, welcher seine Seele aufsperret wie die Hölle, und ist gerade, wie der Tod, der nicht zu sättigen ist, sondern rafft zu sich alle Heiden, und sammlet zu sich alle Völker.

6. Was gilt es aber? Dieselben alle werden einen Spruch von ihm machen, und eine Sage und Sprüchwort, und werden sagen: Wehe dem, der sein Gut mehret mit fremdem Gut! Wie lange wird es währen? Und ladet nur viel Schlamm auf sich.

7. O wie plötzlich werden aufwachen, die dich beißen, und erwachen die dich wegstoßen? Und du mußt ihnen zu Theil werden.

8. Denn du hast viele Heiden geraubt; so werden dich wieder rauben alle Uebrigen von den Völkern, um der Menschen Bluts willen, und um des Frevels willen im Lande und in der Stadt, und an Allen, die darinnen wohnen, begangen.

9. Wehe dem, der da geizt zum Unglück seines Hauses, auf daß er sein Nest in die Höhe lege, daß er dem Unfall entrinne.

10. Aber dein Rathschlag wird zur Schande deines Hauses gerathen; denn du hast zu viele Völker zerschlagen, und hast mit allem Muthwillen gesündiget.

11. Denn auch die Steine in der Mauer werden schreyen, und die Balken am Gesperre werden ihnen antworten.

12. Wehe *dem, der die Stadt mit Blut bauet, und zurichtet die Stadt mit Unrecht. *Jer.22,13. Mich.3,10.

13. Ist es nicht also, daß vom HErrn Zebaoth geschehen wird? Was dir die Völker gearbeitet haben, muß mit Feuer verbrennen, und daran die Leute müde geworden sind, muß verloren seyn.

14. Denn *die Erde wird voll werden vom Erkenntniß der Ehre des HErrn, wie Wasser, das das Meer bedeckt. *Jes.11,9.

15. Wehe dir, der du deinem Nächsten einschenkest, und mischest deinen Grimm darunter, und ihn trunken machest, daß du seine Schaam sehest.

16. Man wird dich auch sättigen mit Schande für Ehre. So * saufe Du nun auch, daß du taumelst; denn dich wird umgeben der Kelch in der Rechten des HErrn, und mußt schändlich speyen für deine Herrlichkeit. *Ps.60,5. 75,9. Jes.51,17.

17. Denn der Frevel, am Libanon begangen, wird dich überfallen, und die verstörten Thiere werden dich schrecken, um der Menschen Bluts willen, und um des Frevels willen im Lande, und in der Stadt, und an Allen, die darinnen wohnen, begangen.

18. Was wird dann helfen das Bild, das sein Meister gebildet hat, und das falsche gegossene Bild, darauf sich verläßt sein Meister, daß er stumme Götzen machte?

19. Wehe dem, *der zum Holz spricht: Wache auf! und zum stummen Stein: Stehe auf! Wie sollte es lehren? Siehe, † es ist mit Gold und Silber überzogen, und ist kein Odem in ihm. *1Kön.18,26.27. †Ps.115,4.

20. Aber der * HErr ist in seinem heiligen Tempel. Es sey vor † ihm stille alle Welt. *Ps.11,4. †Ps.46,11.

Das 4. Capitel.

Gebet zu GOtt um Erhaltung seines Volks.

Cap. 3. v. 1. Diß ist das Gebet des Propheten Habakuks für die Unschuldigen:

2. HErr, ich habe dein Gericht gehöret, daß ich mich entsetze. HErr, du machst dein Werk lebendig mitten in den Jahren, und lässest es kund werden mitten in den Jahren. Wenn Trübsal da ist, so denkest du der Barmherzigkeit.

3. GOtt kam vom Mittag, und der Heilige vom Gebirge Paran, Sela. Seines Lobes war der Himmel voll, und * seiner Ehre war die Erde voll. *Jes.6,3. Ps.72,19.

4. Sein Glanz war wie Licht; Glänze gingen von seinen Händen; daselbst war heimlich seine Macht.

5. Vor ihm her ging Pestilenz, und Plage ging aus, wo er hin trat.

6. Er stand und maß das Land, er schauete und zertrennete die Heiden, daß der Welt Berge zerschmettert wurden und sich bücken mußten die Hügel in der Welt, da er ging in der Welt.

7. Ich sahe der Mohren Hütten in Mühe, und der Midianiter Gezelte betrübt.
8. Wareſt du nicht zornig, HErr, in der Fluth, und dein Grimm in den Waſſern, und dein Zorn im Meer, da du auf deinen Roſſen ritteſt, und deine Wagen den Sieg behielten?
9. Du zogeſt den Bogen hervor, wie du geſchworen hatteſt den Stämmen, Sela; und theilteſt die Ströme ins Land.
10. Die Berge ſahen dich, und ihnen ward bange, der Waſſerſtrom fuhr dahin, die Tiefe ließ ſich hören, die Höhe hob die Hände auf.
11. Sonne * und Mond ſtanden ſtill. Deine Pfeile fuhren mit Glänzen dahin, und deine Speere mit Blicken des Blitzes. *Joſ.10,13.
12. Du zertrateſt das Land im Zorn, und zerdroſcheſt die Heiden im Grimm.
13. Du zogeſt aus, deinem Volk zu helfen, zu helfen deinem Geſalbten; du zerſchmiſſeſt das Haupt im Hauſe des Gottloſen, und entblößteſt die Grundveſte bis an den Hals, Sela.
14. Du wollteſt fluchen dem Scepter des Haupts ſamt ſeinen Flecken, die wie ein Wetter kommen mich zu zerſtreuen, und freuen ſich, als fräßen ſie den Elenden verborgen.
15. Deine Pferde gehen im Meer, im Schlamm großer Waſſer.
16. Weil ich ſolches höre, iſt mein Bauch betrübt, meine Lippen zittern von dem Geſchrey; Eiter gehet in meine Gebeine, ich bin bey mir betrübt. O daß ich ruhen möchte zur Zeit der Trübſal, da wir hinauf ziehen zum Volk, das uns beſtreitet.
17. Denn der Feigenbaum wird nicht grünen, und wird kein Gewächs ſeyn an den Weinſtöcken; die Arbeit am Oelbaum fehlet, und die Aecker bringen keine Nahrung; und Schafe werden aus den Hürden geriſſen, und werden keine Rinder in den Ställen ſeyn.
18. Aber Ich will mich * freuen des HErrn, und fröhlich ſeyn in GOtt, meinem Heil. *Jeſ.61,10.
19. Denn der HErr HErr iſt meine Kraft, und wird meine Füße machen wie Hirſchfüße; und wird mich in der Höhe führen, daß ich ſinge auf meinem Saitenſpiel.

Der Prophet Zephanja.

Das 1. Capitel.

Vom Untergang des Königreichs Juda.

1. Diß iſt das Wort des HErrn, welches geſchah zu Zephanja, dem Sohne Chuſis, des Sohnes Gedaljas, des Sohnes Amarjas, des Sohnes Hiskias, zur Zeit Joſias, des Sohnes Amons, des Königs Judas.
2. Ich will alles aus dem Lande wegnehmen, ſpricht der HErr.
3. Ich will beydes Menſchen und Vieh, beydes Vögel des Himmels und Fiſche im Meer wegnehmen, ſamt * den Aergerniſſen und den Gottloſen; ja, ich will die Menſchen ausreuten aus dem Lande, ſpricht der HErr. *Matth.13,41.
4. Ich will meine Hand ausſtrecken über Juda, und über Alle, die zu Jeruſalem wohnen; alſo will ich das Uebrige von Baal ausreuten, dazu den Namen der *Camarim und Prieſter aus dieſem Ort; *2Kön.23,5.
5. Und die, ſo auf den Dächern des Himmels Heer anbeten; die es anbeten, und ſchwören doch bey dem HErrn, und zugleich bey Malchom;
6. Und die vom HErrn abfallen, und die nach dem HErrn nichts fragen, und ihn nicht achten.
7. Seyd * ſtille vor dem HErrn HErrn, denn des HErrn Tag iſt nahe; denn der HErr hat ein Schlachtopfer zubereitet, und ſeine Gäſte dazu geladen. *Pſ.46,11.
8. Und am * Tage des Schlachtopfers des HErrn will ich heimſuchen die Fürſten und des Königs Kinder, und Alle, die ein fremdes Kleid tragen. *Jeſ.30,25.
9. Auch will ich zu derſelben Zeit die heimſuchen, ſo über die Schwelle ſpringen; die ihrer Herren Haus füllen mit Rauben und Trügen.
10. Zu derſelben Zeit, ſpricht der HErr, wird ſich ein lautes Geſchrey erheben von dem Fiſchthor an, und ein Geheule von dem andern Thor, und ein großer Jammer auf den Hügeln.
11. Heulet, die ihr in der Mühle wohnet, denn

denn das ganze Krämervolk iſt dahin, und Alle, die Geld ſammeln, ſind ausgerottet.

12. Zu derſelben Zeit will ich Jeruſalem mit Laternen durchſuchen; und will heimſuchen die Leute, die auf ihren Hefen liegen, und ſprechen in ihrem Herzen: Der HErr wird weder Gutes noch Böſes thun.

13. Und ſollen ihre Güter zum Raube werden, und ihre Häuſer zur Wüſte. Sie * werden Häuſer bauen, und nicht darinnen wohnen; ſie werden † Weinberge pflanzen, und keinen Wein davon trinken. *Amos 5,11. †5Moſ.28,39.

14. Denn * des HErrn großer Tag iſt nahe; er iſt nahe und eilet ſehr. Wenn das Geſchrey vom Tage des HErrn kommen wird, ſo werden die Starken alsdann bitterlich ſchreyen. *Joel 1,15.

15. Denn * dieſer Tag iſt ein Tag des Grimms, ein Tag der Trübſal und Angſt, ein Tag des Wetters und Ungeſtüms, ein Tag der Finſterniß und Dunkels, ein Tag der Wolken und Nebel; *Jer.30,7.

16. Ein Tag der Poſaunen und Trompeten, wider die veſten Städte und hohen Schlöſſer.

17. Ich will den Leuten bange machen, daß ſie umher gehen ſollen wie die Blinden; darum, daß ſie wider den HErrn geſündiget haben. Ihr Blut ſoll vergoſſen werden, als wäre es Staub, und ihr Leib, als wäre es Koth.

18. Es * wird ſie ihr Silber und Gold nicht erretten mögen am Tage des Zorns des HErrn, ſondern † das ganze Land ſoll durch das Feuer ſeines Eifers verzehret werden; denn er wird es plötzlich ein Ende machen mit Allen, die im Lande wohnen. *Heſ.7,19. †c.3,8.

Das 2. Capitel.

Vermahnung zur Buße. Strafe der benachbarten Völker.

1. Sammelt euch und kommt her, ihr feindſeliges Volk;

2. Ehe denn das Urtheil ausgehe, daß ihr, wie * die Spreu bey Tage, dahin fahret; ehe denn des HErrn grimmiger Zorn über euch komme; ehe der Tag des HErrn Zorns über euch komme. *Pſ.1,4.

3. Suchet den HErrn, alle ihr Elenden im Lande, die ihr ſeine Rechte haltet; ſuchet Gerechtigkeit, ſuchet Demuth, auf daß ihr am Tage des HErrn Zorns möget verborgen werden.

4. Denn Gaſa muß verlaſſen werden, und Aſkalon wüſte werden; Asdod ſoll im Mittag vertrieben werden, und Akkaron ausgewurzelt werden.

5. Wehe denen, ſo am Meer hinab wohnen, den Kriegern! Des HErrn Wort wird über euch kommen. Du Canaan, * der Philiſter Land, ich will dich umbringen, daß Niemand mehr da wohnen ſoll. *Jer.47,1.

6. Es ſollen am Meer hinab eitel Hirtenhäuſer und Schafhürden ſeyn.

7. Und dasſelbe ſoll den Uebrigen vom Hauſe Juda zu Theil werden, daß ſie darauf weiden ſollen. Des Abends ſollen ſie ſich in den Häuſern Aſkalons lagern, wenn ſie nun der HErr, ihr GOtt, wiederum heimgeſucht und * ihr Gefängniß gewendet hat. *c.3,20. Jer.29,14.

8. Ich habe die Schmach Moabs, und das Läſtern der Kinder Ammons gehöret, damit ſie mein Volk geſchmähet, und auf desſelben Grenzen ſich gerühmet haben.

9. Wohlan, ſo wahr ich lebe, ſpricht der HErr Zebaoth, der GOtt Iſraels: Moab, ſoll wie * Sodom, und die Kinder Ammons wie Gomorra werden; ja wie ein Neſſelſtrauch und Salzgrube, und eine ewige Wüſteney. Die Uebrigen meines Volks ſollen ſie rauben, und die Ueberbliebenen meines Volks ſollen ſie erben. *1Moſ.19,24.

10. Das ſoll ihnen begegnen für ihre Hoffart, daß ſie des HErrn Zebaoth Volk geſchmähet, und ſich gerühmet haben.

11. Schrecklich wird der HErr über ſie ſeyn, denn er wird alle Götter auf Erden vertilgen; und ſollen ihn anbeten alle Inſeln unter den Heiden, ein Jeglicher an ſeinem Ort.

12. Auch ſollt ihr Mohren durch mein Schwerdt erſchlagen werden.

13. Und er wird ſeine Hand ſtrecken über Mitternacht, und Aſſur umbringen. Ninive wird er öde machen, dürre wie eine Wüſte;

14. Daß * darinnen ſich lagern werden allerley Thiere unter den Heiden; auch † Rohrdommel und Igel werden wohnen auf ihren Thürmen, und werden in den Fenſtern ſingen, und die Raben auf den Balken; denn die Cedernbretter ſollen abgeriſſen werden. *Jeſ.13,21. Jeſ.34,11. Pſ.102,7.

15. Das iſt die fröhliche Stadt, die ſo ſicher woh-

wohnete, und sprach in ihrem Herzen: Ich bins, und keine mehr. Wie ist sie so wüste geworden, daß die Thiere darinnen wohnen? Und wer vorüber gehet, pfeifet sie an und klappet mit der Hand über sie.

Das 3. Capitel.

Klage und Drohung wider das ungehorsame Jerusalem. Trost der Gläubigen in dem Messia.

1. Wehe der scheuslichen, unflätigen, tyrannischen Stadt!

2. Sie will nicht gehorchen, noch sich züchtigen lassen; sie will auf den HErrn nicht trauen, noch sich zu ihrem GOtt halten.

3. Ihre * Fürsten sind unter ihnen brüllende Löwen; und ihre Richter Wölfe am Abend, die nichts lassen bis auf den Morgen überbleiben. *Hes.22,27. Mich.3,11.

4. Ihre Propheten sind leichtfertig, und Verächter; ihre Priester entweihen das Heiligthum, und deuten das Gesetz freventlich.

5. Aber der HErr, der unter ihnen ist, lehret wohl recht und thut kein Arges. Er läßt alle Morgen seine Rechte öffentlich lehren, und läßt nicht ab; aber die bösen Leute wollen sich nicht schämen lernen.

6. Darum will ich diese Leute ausrotten, ihre Schlösser verwüsten und ihre Gassen so leer machen, daß Niemand darauf gehen soll; ihre Städte sollen zerstöret werden, daß Niemand mehr da wohne.

7. Ich ließ dir sagen: Mich sollst du fürchten, und dich lassen züchtigen; so würde ihre Wohnung nicht ausgerottet und derer keins kommen, damit ich sie heimsuchen werde. Aber sie sind * fleißig allerley Bosheit zu üben. *Jer.4,22.

8. Darum, spricht der HErr, müsset ihr wiederum meiner auch harren, bis ich mich aufmache zu seiner Zeit; da ich auch rechten werde, und die Heiden versammeln, und die Königreiche zuhauf bringen, meinen Zorn über sie zu schütten, ja allen Zorn meines Grimms. Denn alle Welt soll durch meines Eifers Feuer verzehret werden.

9. Alsdann will ich den Völkern anders predigen lassen * mit freundlichen Lippen, daß sie alle sollen des HErrn Namen anrufen, und ihm dienen einträchtiglich. *Jes.40,2. Hos.2,14.

10. Man wird mir meine Anbeter, nemlich die Zerstreuten von jenseit des Wassers im * Mohrenland, herbringen zum Geschenk. *Ap.Gesch.8,27.

11. Zu derselben Zeit wirst du dich nicht mehr schämen alles deines Thuns, damit du wider mich übertreten hast; denn ich will die stolzen Heiligen von dir thun, * daß du nicht mehr sollst dich erheben um meines heiligen Berges willen. *Jer.7,4.

12. Ich will in dir lassen * überbleiben ein armes geringes Volk, die werden auf des HErrn Namen trauen. *Jes.1,9. Hes.6,8.

13. Die Uebrigen in Israel werden kein Böses thun, noch falsch reden; und man wird * in ihrem Munde keine betrügliche Zunge finden; sondern Sie sollen weiden und ruhen, ohne alle Furcht. *Offenb.14,5.

14. * Jauchze, du Tochter Zions! rufe, Israel! freue dich und sey fröhlich von ganzem Herzen, du Tochter Jerusalems! *Zach.9,9.

15. Denn der HErr hat deine Strafe weggenommen, und deine Feinde abgewendet. Der HErr, der König Israels, * ist bey dir, daß du dich vor keinem Unglück mehr fürchten darfst. *Jes.41,10. 43,1.

16. Zu derselben Zeit wird man sprechen zu Jerusalem: Fürchte dich nicht! Und zu Zion: Laß deine Hände nicht laß werden!

17. Denn der HErr, dein GOtt, ist bey dir, ein starker Heiland; * er wird sich über dich freuen, und dir freundlich seyn, und vergeben, und wird über dir mit Schalle fröhlich seyn. *Jes.62,5.

18. Die, so durch Satzungen geängstet waren, will ich wegschaffen, daß sie von dir kommen; welche Satzungen ihre Last waren, davon sie Schmach hatten.

19. Siehe, ich will es mit allen denen ausmachen, zur selben Zeit, die dich beleidigen; und * will den Hinkenden helfen, und die Verstoßenen sammlen; und will sie zu Lob und Ehren machen in allen Ländern, darinnen man sie verachtet. *Mich.4,7.

20. Zu derselben Zeit will ich euch herein bringen, und euch zu derselben Zeit versammeln. Denn * ich will euch zu Lob und Ehren machen unter allen Völkern auf Erden, wenn ich † euer Gefängniß wenden werde vor euren Augen, spricht der HErr. *Jes.62,7. Zach.1,16. †c.2,7. 5Mos.30,3. Jer.29,14. 30,3. Hos.6,11.

Der

Der Prophet Haggai.

Das 1. Capitel.

Strafpredigt wider die Nachläßigkeit in Beförderung des Tempelbaues.

1. Im andern Jahr des Königs Darius, im sechsten Monat, am ersten Tage des Monats, geschah des HErrn Wort durch den Propheten *Haggai zu Serubabel, dem Sohne Sealthiels, dem Fürsten Judas, und zu Josua, dem Sohne Jozadaks, dem Hohenpriester, und sprach:

*Esr.5,1.2.

2. So spricht der HErr Zebaoth: Diß Volk spricht: Die Zeit ist noch nicht da, daß man des HErrn Haus baue.

3. Und des HErrn Wort geschah durch den Propheten Haggai:

4. Aber eure Zeit ist da, daß ihr in getäfelten Häusern wohnet? Und diß Haus muß wüste stehen?

5. Nun so spricht der HErr Zebaoth: Schauet, wie es euch gehet.

6. Ihr *säet viel, und bringet wenig ein; ihr esset, und werdet doch nicht satt; ihr trinket, und werdet doch nicht trunken; ihr kleidet euch, und könnet euch doch nicht erwärmen; und welcher Geld verdienet, der legt es in einen löcherichten Beutel.

*c.2,17. 5Mos.28,38.

7. So spricht der HErr Zebaoth: Schauet, wie es euch gehet.

8. Gehet hin auf das Gebirge, und holet Holz, und bauet das Haus; das soll mir angenehm seyn und will meine Ehre erzeigen, spricht der HErr.

9. Denn ihr wartet wohl auf viel, und siehe, es wird wenig; und ob ihr es schon heim bringet, so zerstäube ich es doch. Warum das? spricht der HErr Zebaoth: Darum, daß mein Haus so wüste stehet, und ein Jeglicher eilet auf sein Haus.

10. Darum hat der Himmel über euch den *Thau verhalten, und das Erdreich sein Gewächs.

*1Kön.17,1.

11. Und ich habe die * Dürre gerufen, beydes über Land und Berge, über Korn, Most, Oel, und über alles, was aus der Erde kommt; auch über Leute und Vieh, und über alle Arbeit der Hände.

*c.2,18. Amos4,9.

12. Da gehorchte Serubabel, der Sohn Sealthiels, und Josua, der Sohn Jozadaks, der Hohepriester, und alle Uebrige des Volks, solcher Stimme des HErrn, ihres GOttes, und den Worten des Propheten Haggai, wie ihn der HErr, ihr GOtt, gesandt hatte; und das Volk fürchtete sich vor dem HErrn.

13. Da sprach Haggai, der Engel des HErrn, der die Botschaft des HErrn hatte an das Volk: Ich bin mit euch, spricht der HErr.

14. Und der HErr erweckte den Geist Serubabels, des Sohnes Sealthiels, des Fürsten Judas, und den Geist Josuas, des Sohnes Jozadaks, des Hohenpriesters, und den Geist des ganzen übrigen Volks, daß sie kamen und arbeiteten am Hause des HErrn Zebaoth, ihres GOttes.

Das 2. Capitel.

Weissagung von der Herrlichkeit des andern Tempels wegen der Zukunft des Messias.

1. Am vier und zwanzigsten Tage des sechsten Monats im andern Jahr des Königs Darius,

2. Am ein und zwanzigsten Tage des siebenten Monats, *geschah des HErrn Wort durch den Propheten Haggai, und sprach:

*c.1,1.

3. Sage zu Serubabel, dem Sohne Sealthiels, dem Fürsten Judas, und zu Josua, dem Sohne Jozadaks, dem Hohenpriester, und zum übrigen Volk, und sprich:

4. Wer ist unter euch übergeblieben, der diß Haus in seiner * vorigen Herrlichkeit gesehen hat? Und wie sehet ihr es nun an? Ist es nicht also, es dünkt euch nichts seyn?

*Esr.3,12.

5. Und nun, Serubabel, sey getrost, spricht der HErr; sey getrost, Josua, du Sohn Jozadaks, du Hoherpriester; sey getrost, alles Volk im Lande, spricht der HErr, und arbeitet; * denn Ich bin mit euch, spricht der HErr Zebaoth.

*c.1,13.

6. Nach dem Wort, da ich mit euch einen *Bund machte, da ihr aus Egypten zoget, soll mein Geist unter euch bleiben, fürchtet euch nicht.

*2Mos.19,5.

7. Denn so spricht der HErr Zebaoth: Es ist noch ein Kleines dahin, *daß Ich Himmel und Erde, und das Meer und Trockne bewegen werde.

*Ebr.12,26.

8. Ja alle Heiden will ich bewegen.

Da ſoll dann kommen * aller Heiden Troſt; und ich will diß Haus voll Herrlichkeit machen, ſpricht der HErr Zebaoth. *Jeſ.49,6.

9. Denn mein iſt beydes Silber und Gold, ſpricht der HErr Zebaoth.

10. Es ſoll die Herrlichkeit dieſes letzten *Hauſes größer werden, denn des erſten geweſen iſt, ſpricht der HErr Zebaoth; und ich will Frieden geben an dieſem Ort, ſpricht der HErr Zebaoth. *Mal.3,1.

11. Am vier und zwanzigſten Tage des neunten Monats, im andern Jahr Darius, geſchah des HErrn Wort zu dem Propheten Haggai, und ſprach:

12. So ſpricht der HErr Zebaoth: Frage die Prieſter um das Geſetz, und ſprich:

13. Wenn Jemand heiliges Fleiſch trüge in ſeines Kleides Geren, und rührete darnach an mit ſeinem Geren Brod, Gemüſe, Wein, Oel, oder was es für Speiſe wäre; würde es auch heilig? Und die Prieſter antworteten, und ſprachen: Nein.

14. Haggai ſprach: Wo aber ein Unreiner von einem * berührten Aas dieſer eins anrührete, würde es auch unrein? Die Prieſter antworteten und ſprachen: Es würde unrein.

*3Moſ.5,2. 11,24.36.39.

15. Da antwortete Haggai, und ſprach: Eben alſo ſind diß Volk und dieſe Leute vor mir auch, ſpricht der HErr; und alles ihrer Hände Werk, und was ſie opfern, iſt unrein.

16. Und nun ſchauet, wie es euch gegangen iſt von dieſem Tage an und zuvor, ehe denn ein Stein auf den andern gelegt ward am Tempel des HErrn:

17. Daß, wenn einer zum * Kornhaufen kam, der zwanzig Maas haben ſollte, ſo waren kaum zehn da; kam er zur Kelter, und meynete funfzig Eimer zu ſchöpfen, ſo waren kaum zwanzig da. *c.1,6.

18. Denn * ich plagte euch mit Dürre, Brandkorn und Hagel in aller eurer Arbeit; dennoch kehretet ihr euch nicht zu mir, ſpricht der HErr.

*c.1,11. Amos4,9.

19. So ſchauet nun darauf, von dieſem Tage an und zuvor; nemlich von dem vier und zwanzigſten Tage des neunten Monats bis an den Tag, da der Tempel des HErrn gegründet iſt, ſchauet darauf.

20. Denn der Same liegt noch in der Scheuer, und trägt noch nichts, weder Weinſtöcke, Feigenbäume, Granatbäume, noch Oelbäume; aber von dieſem Tage an will ich Segen geben.

21. Und des HErrn Wort geſchah zum andern mal zu Haggai, am vier und zwanzigſten Tage des Monats, und ſprach:

22. Sage Serubabel, dem Fürſten Judas, und ſprich: Ich will Himmel und Erde bewegen;

23. Und will die Stühle der Königreiche umkehren, und die mächtigen Königreiche der Heiden vertilgen; und will beydes Wagen mit ihren Reutern umkehren, daß beydes Roß und Mann herunter fallen ſollen, ein Jeglicher durch des Andern Schwerdt.

24. Zu derſelben Zeit, ſpricht der HErr Zebaoth, will ich dich, Serubabel, du Sohn Sealthiels, meinen Knecht, nehmen, ſpricht der HErr, und will dich wie einen Pitſchaftsring halten; denn ich habe dich erwählet, ſpricht der HErr Zebaoth.

Der Prophet Sacharja.

Das 1. Capitel.

Vermahnung zur Buſe und Gottesfurcht mit zweyen Geſichten beſtätiget.

1. Im achten Monat des andern Jahrs des Königs Darius, geſchah diß Wort des HErrn zu * Sacharja, dem Sohne Berechjas, des Sohnes Iddos, dem Propheten und ſprach: *Eſr.5,1.

2. Der HErr iſt zornig geweſen über eure Väter.

3. Und ſprich zu ihnen: So ſpricht der HErr Zebaoth: *Kehret euch zu mir, ſpricht der HErr Zebaoth; ſo will ich mich zu euch kehren, ſpricht der HErr Zebaoth. *Mal.3,7. Jac.4,8.

4. Seyd nicht wie eure Väter, welchen * die vorigen Propheten predigten, und ſpra-

sprachen: So spricht der HErr Zebaoth: Kehret euch von euren bösen Wegen, und von eurem bösen Thun; aber sie gehorchten nicht, und achteten nicht auf mich, spricht der HErr.

*Jes.31,6. 45,22. Jer.3,12. Hes.33,11.

5. Wo sind nun eure Väter, und die Propheten? Leben sie auch noch?

6. Ist es nicht also, daß meine Worte und meine Rechte, die ich durch meine Knechte, die Propheten, gebot, haben eure Väter getroffen? Daß sie sich haben müssen kehren, und sagen: Gleichwie der HErr Zebaoth vorhatte uns zu thun, darnach wir gingen und thaten, also hat er uns auch gethan.

7. Am vier und zwanzigsten Tage des elften Monats, welcher ist der Monat Sebat, im andern Jahr [des Königs] Darius, geschah das Wort des HErrn zu Sacharja, dem Sohne Berechjas, des Sohnes Iddos, dem Propheten, und sprach:

8. Ich sahe bey der Nacht, und siehe, ein Mann saß auf einem rothen Pferde, und er hielt unter den Myrten in der Aue; und hinter ihm waren rothe, braune und weiße Pferde.

9. Und ich sprach: Mein Herr, wer sind diese? Und der Engel, der mit mir redete, sprach zu mir: Ich will dir zeigen, wer diese sind.

10. Und der Mann, der unter den Myrten hielt, antwortete und sprach: Diese sind, die der HErr ausgesandt hat, das Land durchzuziehen.

11. Sie aber antworteten dem Engel des HErrn, der unter den Myrten hielt, und sprachen: Wir sind durch das Land gezogen; und siehe, alle Länder sitzen stille.

12. Da antwortete der Engel des HErrn, und sprach: HErr Zebaoth, wie lange willst Du denn dich nicht * erbarmen über Jerusalem und über die Städte Judas, über welche du zornig bist gewesen diese siebenzig Jahre. *Ps.102,14.

13. Und der HErr antwortete dem Engel, der mit mir redete, freundliche Worte und tröstliche Worte.

14. Und der Engel, der mit mir redete, sprach zu mir: Predige, und sprich: So spricht der HErr Zebaoth: Ich habe sehr geeifert über Jerusalem und Zion;

15. Aber Ich bin sehr zornig über die stolzen Heiden; denn Ich war nur ein wenig zornig, sie aber helfen zum Verderben.

16. Darum so spricht der HErr: * Ich will mich wieder zu Jerusalem kehren mit Barmherzigkeit, und mein Haus soll darinnen gebauet werden, spricht der HErr Zebaoth; dazu soll die Zimmerschnur in Jerusalem gezogen werden. *c.8,3.

17. Und predige weiter, und sprich: So spricht der HErr Zebaoth: Es soll meinen Städten wieder wohl gehen, und der HErr wird Zion wieder trösten, und wird Jerusalem * wieder erwählen.

*Jes.14,1.

18. Und ich hob meine Augen auf, und sahe, und siehe, da waren vier Hörner.

19. Und ich sprach zum Engel, der mit mir redete: Wer sind diese? Er sprach zu mir: Es sind die Hörner, die Juda samt dem Israel und Jerusalem zerstreuet haben.

20. Und der HErr zeigte mir vier Schmiede.

21. Da sprach ich: Was wollen die machen? Er sprach: Die Hörner, die Juda so zerstreuet haben, daß Niemand sein Haupt hat mögen aufheben, dieselbe abzuschrecken, sind diese gekommen, daß sie die Hörner der Heiden abstoßen, welche das Horn haben über das Land Juda gehoben, dasselbe zu zerstreuen.

Das 2. Capitel.

Vom Schutz des geistlichen Jerusalems, und Beruf der Heiden.

1. Und ich hob meine Augen auf, und sahe, und siehe, ein Mann hatte eine Meßschnur in der Hand.

2. Und ich sprach: Wo gehest du hin? Er aber sprach zu mir: Daß ich Jerusalem messe und sehe, wie lang und weit sie seyn solle.

3. Und siehe, der Engel, der mit mir redete, ging heraus. Und ein anderer Engel ging heraus ihm entgegen,

4. Und sprach zu ihm: Lauf hin, und sage diesem Knaben, und sprich: Jerusalem wird bewohnet werden ohne Mauern, vor großer Menge der Menschen und Viehes, so darinnen seyn wird.

5. Und * Ich will, spricht der HErr, eine feurige Mauer umher seyn, und

will darinnen ſeyn, und will mich herrlich darinnen erzeigen. *c. 9, 8.

6. Hui! hui! fliehet aus dem Mitternachtlande, ſpricht der HErr, denn ich habe euch in die vier Winde unter dem Himmel zerſtreuet, ſpricht der HErr.

7. Hui, Zion, die du wohneſt bey der Tochter Babels, entrinne.

8. Denn ſo ſpricht der HErr Zebaoth; Er hat mich geſandt nach der Ehre zu den Heiden, die euch beraubet haben; ihre Macht hat ein Ende. Wer euch antaſtet, der taſtet ſeinen * Augapfel an. *Pſ. 17, 8.

9. Denn ſiehe, ich will meine Hand über ſie weben, daß ſie ſollen ein Raub werden denen, die ihnen gedienet haben; daß ihr ſollt erfahren, daß mich der HErr Zebaoth geſandt hat.

10. Freue dich, und ſey fröhlich, du Tochter Zions; denn ſiehe, ich komme, und will bey dir wohnen, ſpricht der HErr.

11. Und ſollen zu der Zeit * viele Heiden zum HErrn gethan werden, und ſollen mein Volk ſeyn; und ich will bey dir wohnen, daß du ſollſt erfahren, daß mich der HErr Zebaoth zu dir geſandt hat. *1 Moſ. 49, 10.

12. Und der HErr wird Juda erben für ſein Theil in dem heiligen Lande, und * wird Jeruſalem wieder erwählen. *c. 1, 17.

13. Alles Fleiſch ſey ſtille vor dem HErrn; denn er hat ſich aufgemacht aus ſeiner heiligen Stätte.

Das 3. Capitel.

Chriſti prieſterliches Amt an Joſua vorgebildet.

1. Und mir ward gezeiget der Hoheprieſter Joſua, ſtehend vor dem Engel des HErrn; und der Satan ſtand zu ſeiner Rechten, daß er ihm widerſtände.

2. Und der HErr ſprach zu dem Satan: Der * HErr ſchelte dich, du Satan; ja der HErr ſchelte dich, der Jeruſalem erwählet hat. Iſt dieſer nicht ein Brand, der aus dem Feuer errettet iſt? *Ep. Jud. v. 9.

3. Und Joſua hatte unreine Kleider an, und ſtand vor dem Engel,

4. Welcher antwortete, und ſprach zu denen, die vor ihm ſtanden: Thut die unreinen Kleider von ihm. Und er ſprach zu ihm: Siehe, * ich habe deine Sünde von dir genommen, und † habe dich mit Feyerkleidern angezogen. *2 Sam. 12, 13. Jeſ. 6, 7. †Jeſ. 61, 3.

5. Und er ſprach: Setzet einen reinen Hut auf ſein Haupt. Und ſie ſetzten einen reinen Hut auf ſein Haupt, und zogen ihm Kleider an, und der Engel des HErrn ſtand da.

6. Und der Engel des HErrn bezeugete Joſua, und ſprach:

7. So ſpricht der HErr Zebaoth: Wirſt du in meinen Wegen wandeln und meiner Hut warten, ſo ſollſt du regieren mein Haus und meine Höfe bewahren; und ich will dir geben * von dieſen, die hier ſtehen, daß ſie dich geleiten ſollen. *Pſ. 91, 11.

8. Höre zu, Joſua, du Hoherprieſter, du und deine Freunde, die vor dir wohnen; denn ſie ſind eitel * Wunder. Denn ſiehe, ich will meinen Knecht † Zemah kommen laſſen. *Jeſ. 8, 18. †Jeſ. 4, 2. 11, 1.

9. Denn ſiehe, auf dem einigen Stein, den ich vor Joſua gelegt habe, ſollen * ſieben Augen ſeyn. Aber ſiehe, ich will ihn aushauen, ſpricht der HErr Zebaoth, und will die Sünde deſſelben Landes wegnehmen auf Einen Tag. *c. 4, 10.

10. Zu derſelben Zeit, ſpricht der HErr Zebaoth, wird * einer den andern laden unter den Weinſtock und unter den Feigenbaum. *1 Kön. 4, 25. Mich. 4, 4.

Das 4. Capitel.

Erhaltung der Kirche durch GOttes Kraft.

1. Und der Engel, der mit mir redete, kam wieder, und weckte mich auf, wie einer vom Schlaf erwecket wird,

2. Und ſprach zu mir: * Was ſieheſt du? Ich aber ſprach: Ich ſehe; und ſiehe, da ſtand ein Leuchter ganz golden mit einer Schale oben darauf, daran ſieben Lampen waren und je ſieben Kellen an einer Lampe. *Jer. 1, 11. 13. Amos 8, 2.

3. Und zwey Oelbäume dabey, einen zur Rechten der Schale, den andern zur Linken.

4. Und ich antwortete, und ſprach zu dem Engel, der mit mir redete: Mein Herr, was iſt das?

5. Und der Engel, der mit mir redete, antwortete, und ſprach zu mir: Weißt du nicht, was das iſt? Ich aber ſprach: Nein, mein Herr.

6. Und er antwortete und ſprach zu mir: Das iſt das Wort des HErrn von Serubabel: Es ſoll nicht durch Heer oder

Digitized by Google

oder Kraft, sondern durch meinen Geist geschehen, spricht der HErr Zebaoth.

7. Wer bist du, du großer Berg, der doch vor Serubabel eine Ebene seyn muß? Und er soll aufführen den ersten Stein, daß * man rufen wird: Glück zu, Glück zu! *Pf.122,6.

8. Und es geschah zu mir das Wort des HErrn, und sprach:

9. Die Hände Serubabels haben diß Haus gegründet, seine Hände sollen es auch vollenden; daß ihr erfahret, *daß mich der HErr zu euch gesandt hat. *c.2,9.11.

10. Denn wer ist, der diese geringen Tage verachte, darinnen man doch sich wird freuen und sehen das zinnerne Maaß in Serubabels Hand, mit den * sieben, welche sind des HErrn Augen, die das ganze Land durchziehen? *c.3,9. Offenb.5,6.

11. Und ich antwortete, und sprach zu ihm: Was sind die zwey Oelbäume, zur Rechten und zur Linken des Leuchters?

12. Und ich antwortete zum andern mal, und sprach zu ihm: Was sind die zwey Zweige der Oelbäume, welche stehen bey den zwey goldenen Schneuzen des goldenen Leuchters, damit man abbricht oben von dem goldenen Leuchter?

13. Und er sprach zu mir: Weißt du nicht, was die sind? Ich aber sprach: Nein, mein Herr.

14. Und er sprach: Es sind die zwey Oelkinder, welche stehen bey dem Herrscher des ganzen Landes.

Das 5. Capitel.

Gesichte vom fliegenden Briefe, und einem Weibe im Epha sitzend.

1. Und ich * hob meine Augen abermal auf, und sahe, und siehe, es war ein fliegender Brief. *c.1,18.

2. Und er sprach zu mir: *Was siehest du? Ich aber sprach: Ich sehe einen fliegenden Brief, der ist zwanzig Ellen lang und zehn Ellen breit. *Jer.1,11.13.

3. Und er sprach zu mir: Das ist der Fluch, welcher ausgehet über das ganze Land; denn alle Diebe werden nach diesem Briefe fromm gesprochen, und alle Meineidige werden nach diesem Briefe fromm gesprochen.

4. Aber ich will es hervor bringen, spricht der HErr Zebaoth, daß es soll kommen über das Haus des Diebes und über das Haus derer, die bey meinem Namen fälschlich schwören; und soll bleiben in ihrem Hause, und soll es verzehren samt seinem Holz und Steinen.

5. Und der Engel, der mit mir redete, ging heraus und sprach zu mir: Hebe deine Augen auf und siehe, was gehet da heraus?

6. Und ich sprach: Was ist es? Er aber sprach: Ein Epha gehet heraus, und sprach: Das ist ihre Gestalt im ganzen Lande.

7. Und siehe, es schwebte ein Centner Bley, und da war ein Weib, das saß im Epha.

8. Er aber sprach: Das ist die gottlose Lehre. Und er warf sie in den Epha, und warf den Klumpen Bley oben aufs Loch.

9. Und * ich hob meine Augen auf, und sahe, und siehe, zwey Weiber gingen heraus und hatten Flügel, die der Wind trieb; es waren aber Flügel wie Storchsflügel, und sie führeten den Epha zwischen Erde und Himmel. *c.1,18. 2,1. 5,1.

10. Und ich sprach zum Engel, der mit mir redete: Wo führen die den Epha hin?

11. Er aber sprach zu mir: Daß ihm ein Haus gebauet werde im Lande Sinear, und bereitet, und daselbst gesetzet werde auf seinen Boden.

Das 6. Capitel.

Vom Schutz der heiligen Engel über die Frommen. Christi Amt und Reich.

1. Und ich hob meine Augen abermal auf, und sahe, und siehe, da waren vier Wagen, die gingen zwischen zwey Bergen hervor, dieselben Berge aber waren ehern.

2. Am ersten Wagen * waren rothe Rosse; am andern Wagen waren schwarze Rosse; *Offenb.6,4.

3. Am dritten Wagen waren weiße Rosse; am vierten Wagen waren scheckichte starke Rosse.

4. Und ich antwortete, und sprach zum Engel, der mit mir redete: Mein Herr, *wer sind diese? *c.1,19.

5. Der Engel antwortete, und sprach zu mir: Es sind die vier Winde unter dem Himmel, die hervor kommen, daß sie treten vor den * Herrscher aller Lande. *c.4,14.

6. An dem die schwarzen Rosse waren, die gingen gegen Mitternacht, und die weißen gingen ihnen nach; aber die scheckichten gingen gegen Mittag.

7. Die

Digitized by Google

7. Die Starken gingen und zogen um, daß sie alle Lande durchzögen. Und er sprach: Gehet hin, und ziehet * durch das Land. Und sie zogen durch das Land.

*c.1,10.

8. Und er rief mich, und redete mit mir, und sprach: Siehe, die gegen Mitternacht ziehen, machen meinen Geist ruhen im Lande gegen Mitternacht.

9. Und des HErrn Wort geschahe zu mir, und sprach:

10. Nimm von den Gefangenen, nemlich von Heldai, und von Tobia, und von Jedaja; und komm Du desselben Tages, und gehe in Josias, des Sohnes Zephanjas, Haus, welche von Babel gekommen sind;

11. Nimm aber Silber und Gold, und mache Kronen; und setze sie auf das Haupt Josuas, des Hohenpriesters, des Sohnes Jozadaks.

12. Und sprich zu ihm: So spricht der HErr Zebaoth: Siehe, es ist ein Mann, der heißt Zemah; denn unter ihm wird es wachsen, und er wird bauen des HErrn Tempel.

13. Ja den Tempel des HErrn wird Er bauen, und wird den Schmuck tragen, und wird sitzen, und herrschen auf seinem Throne; wird auch Priester seyn auf seinem Throne, und wird Friede seyn zwischen den beyden.

14. Und die Kronen sollen dem Helem, Tobia, Jedaja und Hen, dem Sohne Zephanjas, zum Gedächtniß seyn im Tempel des HErrn.

15. Und werden kommen von ferne, die am Tempel des HErrn bauen werden. Da werdet ihr erfahren, daß mich der HErr Zebaoth zu euch gesandt hat. Und das soll geschehen, so ihr gehorchen werdet der Stimme des HErrn, eures GOttes.

Das 7. Capitel.

Vom Fasten und Werken der Barmherzigkeit.

1. Und es geschah im vierten Jahr des Königs Darius, daß des HErrn Wort geschah zu Sacharja, am vierten Tage des neunten Monats, welcher heißt Chisleu;

2. Da Sar Ezer und Regem Melech samt ihren Leuten sandten in das Haus GOttes, zu bitten vor dem HErrn;

3. Und ließen sagen den Priestern, die da waren um das Haus des HErrn Zebaoth, und zu den Propheten: Muß ich auch noch weinen im fünften Monat und mich enthalten, wie ich solches gethan habe nun etliche Jahre?

4. Und des HErrn Zebaoth Wort geschah zu mir, und sprach:

5. Sage allem Volk im Lande, und den Priestern, und sprich: Da ihr * fastetet und Leid truget im fünften und siebenten Monat diese siebenzig Jahre lang, habt ihr mir so gefastet? *c.8,19. Jes.8.5.

6. Oder da ihr aßet und tranket, habt ihr nicht für euch selbst gegessen und getrunken?

7. Ist es nicht das, welches der HErr predigen ließ durch die vorigen Propheten, da Jerusalem bewohnet war und hatte die Fülle samt ihren Städten umher, und Leute wohneten beydes gegen Mittag und in den Gründen?

8. Und des HErrn Wort geschah zu Sacharja, und sprach:

9. So spricht der HErr Zebaoth: *Richtet recht, und ein Jeglicher beweise an seinem Bruder Güte und Barmherzigkeit; *c.8,16. Hos.12,7.

10. Und * thut nicht Unrecht den Wittwen, Waisen, Fremdlingen und Armen; und denke Keiner wider seinen Bruder etwas Arges in seinem Herzen.

*2Mos.22,21.22.

11. Aber * sie wollten nicht aufmerken, und kehreten mir den Rücken zu, und verstockten ihre Ohren, daß sie nicht höreten, *Jes.42,23.

12. Und stellten ihre Herzen * wie einen Demant, daß sie nicht hörten das Gesetz und Worte, welche der HErr Zebaoth sandte in seinem Geist, durch die vorigen Propheten. Daher so großer Zorn vom HErrn Zebaoth gekommen ist. *Jes.48,4.

13. Und ist also ergangen: Gleichwie geprediget ward, und sie nicht höreten, so wollte ich auch nicht hören, da sie riefen, spricht der HErr Zebaoth.

14. Also habe ich sie zerstreuet unter alle Heiden, die sie nicht kennen; und ist das Land hinter ihnen wüste geblieben, daß Niemand darinnen wandelt noch wohnet, und ist das edle Land zur Wüste gemacht.

Das 8. Capitel.

Von der Zukunft des Messias und seinem Reich.

1. Und des HErrn Wort geschah zu mir, und sprach:

2. So

2. So spricht der HErr Zebaoth: Ich *habe über Zion fast sehr geeifert, und habe in großem Zorn über sie geeifert. *c.1,14.

3. So spricht der HErr: Ich * kehre mich wieder zu Zion, und will zu Jerusalem wohnen, daß Jerusalem soll eine Stadt der Wahrheit heißen, und der Berg des HErrn Zebaoth ein Berg der Heiligkeit. *c.1,16.

4. So spricht der HErr Zebaoth: Es sollen noch förder wohnen in den Gassen zu Jerusalem alte Männer und Weiber, und die an Stecken gehen vor großem Alter;

5. Und der Stadt Gassen sollen seyn voll Knäblein und Mägdlein, die auf ihren Gassen spielen.

6. So spricht der HErr Zebaoth: Dünket sie solches unmöglich seyn vor den Augen dieses übrigen Volks zu dieser Zeit? Sollte es darum auch * unmöglich seyn vor meinen Augen? spricht der HErr Zebaoth. *Luc.1,37.

7. So spricht der HErr Zebaoth: Siehe, ich will mein Volk erlösen vom Lande gegen Aufgang und vom Lande gegen Niedergang der Sonne;

8. Und will sie herzu bringen, daß sie zu Jerusalem wohnen; und sie * sollen mein Volk seyn, und Ich will ihr GOtt seyn, in Wahrheit und Gerechtigkeit. *Jer.24,7. 31,33.

9. So spricht der HErr Zebaoth; *Stärket eure Hände, die ihr höret diese Worte zu dieser Zeit durch der Propheten Mund, des Tages, da der Grund gelegt ist an des HErrn Zebaoth Hause, daß der Tempel gebauet würde. *Jes.35,3.

10. Denn vor diesen Tagen war der Menschen Arbeit vergebens, und der Thiere Arbeit war nichts; und war kein Friede vor Trübsal denen, die aus- und einzogen; sondern ich ließ alle Menschen gehen, einen Jeglichen wider seinen Nächsten.

11. Aber nun will ich, nicht, wie in den vorigen Tagen, mit den Uebrigen dieses Volks fahren, spricht der HErr Zebaoth;

12. Sondern sie sollen Same des Friedens seyn. Der Weinstock soll seine Frucht geben, und * das Land sein Gewächs geben, und der Himmel soll seinen Thau geben; und ich will die Uebrigen dieses Volks solches alles besitzen lassen. *3 Mos.26,4.

13. Und soll geschehen, wie ihr vom Hause Juda und vom Hause Israel seyd ein Fluch gewesen unter den Heiden, so will ich euch erlösen, daß ihr sollt ein Segen seyn. Fürchtet euch nur nicht, und stärket eure Hände.

14. So spricht der HErr Zebaoth: Gleichwie ich gedachte euch zu plagen, da mich eure Väter erzürneten, spricht der HErr Zebaoth, und reuete mich nicht;

15. Also gedenke ich nun wiederum in diesen Tagen wohl zu thun Jerusalem und dem Hause Juda. Fürchtet euch nur nichts.

16. Das ists aber, das ihr thun sollt: *Rede einer mit dem andern Wahrheit, und richtet recht, und schaffet Frieden in euren Thoren; *Eph.4,25.

17. Und * denke keiner kein Arges in seinem Herzen wider seinen Nächsten, und liebet nicht falsche Eide; denn solches alles hasse ich, spricht der HErr. *c.7,10.

18. Und es geschah des HErrn Zebaoth Wort zu mir, und sprach:

19. So spricht der HErr Zebaoth: *Die Fasten des vierten, fünften, siebenten und zehnten Monats sollen dem Hause Juda zur Freude und Wonne und zu fröhlichen Jahrsfesten werden; allein liebet Wahrheit und Frieden. *c.7,5. Jes.58,5.

20. So spricht der HErr Zebaoth: Weiter werden noch kommen viele Völker, und vieler Städte Bürger;

21. Und werden die Bürger von einer Stadt gehen zur andern, *und sagen: Laßt uns gehen zu bitten vor dem HErrn, und zu suchen den HErrn Zebaoth; wir wollen auch mit euch gehen. *Jes.2,3.

22. **Also werden viele Völker und die Heiden mit Haufen kommen, zu suchen den HErrn Zebaoth zu Jerusalem, zu bitten vor dem HErrn.**

23. So spricht der HErr Zebaoth: Zu der Zeit werden zehn Männer aus allerley Sprachen der Heiden einen jüdischen Mann bey dem Zipfel ergreifen, und sagen: Wir wollen mit euch gehen, denn wir hören, daß GOtt mit euch ist.

Das 9. Capitel.

Verheißung der Gutthaten GOttes. Weissagung vom Beruf der Heiden.

1. Diß ist die Last, davon der HErr redet über das Land Hadrach, und über Damascus, auf welches es sich verläs-

set

ſet (denn der * HErr ſchauet auf die Menſchen, und auf alle Stämme Iſraels.)
*Pſ.14,2.

2. Dazu auch über Hamath, die mit ihr grenzet; über * Tyrus, und Zidon auch, die faſt weiſe ſind.
*Jeſ.23,1. Jer.47,4. Heſ.26,3.

3. Denn Tyrus bauet veſt, und ſammlet Silber wie Sand, und Gold wie Koth auf der Gaſſe.

4. Aber ſiehe, der HErr wird ſie verderben, und wird ihre Macht, die ſie auf dem Meer hat, ſchlagen, daß ſie wird ſeyn, als die mit Feuer verbrannt iſt.

5. Wenn * das Asklon ſehen wird, wird ſie erſchrecken, und Gaſa wird ſehr angſt werden; dazu Ekron wird betrübt werden, wenn ſie ſolches ſiehet. Denn es wird aus ſeyn mit dem Könige zu Gaſa, und zu Asklon wird man nicht wohnen.
*Jer.47,1.

6. Zu Asdod werden Fremde wohnen; und ich will der Philiſter Pracht ausrotten.

7. Und ich will ihr Blut von ihrem Munde thun und ihre Greuel von ihren Zähnen, daß ſie auch ſollen unſerm GOtt überbleiben; daß ſie werden wie Fürſten in Juda, und Ekron wie die Jebuſiter.

8. Und * ich will ſelbſt um mein Haus das Lager ſeyn, daß nicht dürfe ſtehens und hin und wieder gehens, daß nicht mehr über ſie fahre der Treiber; denn ich habe es nun angeſehen mit meinen Augen.

9. Aber, * du Tochter Zions, freue dich ſehr, und du Tochter Jeruſalems, jauchze; ſiehe, dein König kommt zu dir, ein Gerechter und ein Helfer, arm, und reitet auf einem Eſel, und auf einem jungen Füllen der Eſelin.
*Jeſ.62,11. Zeph.3,14. Matth.21,5. Joh.12,15.

10. Denn ich will die Wagen abthun von Ephraim, und die Roſſe von Jeruſalem, und der Streitbogen ſoll zerbrochen werden. Denn er wird Frieden lehren unter den Heiden, und ſeine Herrſchaft wird ſeyn von einem Meer bis an das andere, und vom Waſſer bis an der Welt Ende.

11. Du läſſeſt auch durch das Blut deines Bundes aus deine Gefangene aus der Grube, da kein Waſſer innen iſt.

12. So kehret euch nun zur Veſtung, ihr die ihr auf Hoffnung gefangen liegt; denn auch heute will ich verkündigen, und dir * zwiefältiges vergelten.
*Jeſ.40,2.

13. Denn ich habe mir Juda geſpannet zum Bogen, und Ephraim gerüſtet. Und will deine Kinder, Zion, erwecken über deine Kinder, Griechenland, und will dich ſtellen als ein Schwerdt der Rieſen.

14. Und der HErr wird über ihnen erſcheinen, und ſeine Pfeile werden ausfahren wie der Blitz; und der HErr HErr wird die Poſaune blaſen, und wird einher treten, als die Wetter vom Mittag.

15. Der HErr Zebaoth wird ſie ſchützen, daß ſie freſſen und unter ſich bringen mit Schleudersſteinen, daß ſie trinken und rumoren als vom Wein, und voll werden, als das Becken, und wie die Ecken des Altars.

16. Und der HErr, ihr GOtt, wird ihnen zu der Zeit helfen, wie einer Heerde ſeines Volks; denn es werden in ſeinem Lande heilige Steine aufgerichtet werden.

17. Denn was haben ſie Gutes vor andern, und was haben ſie Schönes vor andern? Korn, das Jünglinge, und Moſt, der Jungfrauen zeuget.

Das 10. Capitel.

Von den Gutthaten, deren man im Reich Chriſti zu genießen hat.

1. So bittet nun vom HErrn * Spatregen, ſo wird der HErr Gewölke machen, und euch Regen genug geben zu allem Gewächs auf dem Felde.
*Jer.5,24. Joel 2,23.

2. Denn die Götzen reden eitel Mühe, und die Wahrſager ſehen eitel Lüge, und reden vergebliche Träume, und ihr Tröſten iſt nichts; darum gehen * ſie in der Irre, wie eine Heerde, und ſind verſchmachtet, weil kein Hirte da iſt.
*Matth.9,36.

3. Mein Zorn iſt ergrimmet über die Hirten, und ich will die Böcke heimſuchen; denn der HErr Zebaoth wird ſeine Heerde heimſuchen, nemlich das Haus Juda; und wird ſie zurichten, wie ein geſchmücktes Roß zum Streit.

4. Die Ecken, Nägel, Streitbogen und Treiber ſollen alle von ihnen wegkommen;

5. Und ſollen dennoch ſeyn wie die Rieſen, die den Koth auf der Gaſſe treten im Streit, und ſollen ſtreiten; denn der HErr wird mit ihnen ſeyn, daß die Reuter zu Schanden werden.

6. Und ich will das Haus Juda ſtärken und das Haus Joſephs erretten, und will ſie wieder einſetzen, denn ich erbarme mich ihrer:

ihrer; und ſollen ſeyn, wie ſie waren, da ich ſie nicht verſtoßen hatte. Denn Ich, der HErr, ihr GOtt, will ſie erhören.

7. Und Ephraim ſoll ſeyn wie ein Rieſe, und ihr Herz ſoll fröhlich werden wie vom Wein; dazu ihre Kinder ſollen es ſehen und ſich freuen, daß ihr Herz am HErrn fröhlich ſey.

8. Ich will zu ihnen blaſen und ſie ſammlen, denn ich will ſie erlöſen; und ſollen ſich mehren, wie ſie ſich vor gemehret haben.

9. Und ich will ſie unter die Völker ſäen, daß ſie meiner gedenken in fernen Ländern; und ſollen mit ihren Kindern leben und wiederkommen.

10. Denn ich will ſie wieder bringen aus Egyptenland, und will ſie ſammlen aus Aſſyrien; und will ſie in das Land Gilead und Libanon bringen, daß man nicht Raum für ſie finden wird.

11. Und er* wird durch das Meer der Angſt gehen und die Wellen im Meer ſchlagen, daß alle Tiefen des Waſſers vertrocknen werden. Da ſoll den geniedriget werden die Pracht zu Aſſyrien, und das Scepter in Egypten ſoll aufhören. *2Moſ.14,16.

12. Ich will ſie ſtärken in dem HErrn, daß ſie ſollen wandeln in ſeinem Namen, ſpricht der HErr.

Das 11. Capitel.

Von der Verwüſtung des jüdiſchen Landes durch Verachtung Chriſti, des wahren Hirten, verurſachet.

1. Thue deine Thür auf, Libanon, daß das Feuer deine Cedern verzehre.

2. Heulet, ihr Tannen, denn die Cedern ſind gefallen, und das herrliche Gebäude iſt verſtöret. Heulet, ihr Eichen Baſans, denn der veſte Wald iſt umgehauen.

3. Man höret die Hirten heulen, denn ihr herrliches Gebäude iſt verſtöret; man höret die jungen * Löwen brüllen, denn die Pracht des Jordans iſt verſtöret. *Nah.2,12.

4. So ſpricht der HErr, mein GOtt: Hüte der Schlachtſchafe.

5. Denn ihre Herren ſchlachten ſie und halten es für keine Sünde, verkaufen ſie und ſprechen: Gelobet ſey der HErr, ich bin nun reich; und ihre Hirten ſchonen ihrer nicht.

6. Darum will ich auch nicht mehr ſchonen der Einwohner im Lande, ſpricht der HErr. Und ſiehe, ich will die Leute laſſen einen Jeglichen in der Hand des Andern und in der Hand ſeines Königs, daß ſie das Land zerſchlagen; und will ſie nicht erretten von ihrer Hand.

7. Und ich hütete der Schlachtſchafe um der elenden Schafe willen; und nahm zu mir zwey Stäbe, einen hieß ich Sanft, den andern hieß ich Weh; und hütete der Schafe.

8. Und ich vertilgte drey Hirten in einem Monat; denn ich mochte ihrer nicht, ſo wollten ſie meiner auch nicht.

9. Und ich ſprach: Ich will eurer nicht hüten; was da ſtirbt, das ſterbe; was verſchmachtet, das verſchmachte; und die Uebrigen freſſe ein jegliches des andern Fleiſch.

10. Und ich nahm meinen Stab Sanft, und zerbrach ihn, daß ich aufhöbe meinen Bund, den ich mit allen Völkern gemacht hatte.

11. Und er ward aufgehoben des Tages. Und die elenden Schafe, die auf mich hielten, merkten dabey, daß es des HErrn Wort wäre.

12. Und ich ſprach zu ihnen: Gefällt es euch, ſo bringet her, wie viel ich gelte; wo nicht, ſo laßt es anſtehen. Und ſie wogen dar, wie viel ich galt, *dreyßig Silberlinge. *2Moſ.21,32. Matth.26,15.

13. Und der HErr ſprach zu mir: Wirf es hin, daß es dem Töpfer gegeben werde. Ey, eine treffliche Summe, der ich werth geachtet bin von ihnen. Und *ich nahm die dreyßig Silberlinge, und warf ſie ins Haus des HErrn, daß dem Töpfer gegeben würde. *Matth.27,9.10.

14. Und ich zerbrach meinen andern Stab Weh, daß ich aufhöbe die Brüderſchaft zwiſchen Juda und Iſrael.

15. Und der HErr ſprach zu mir: Nimm abermal zu dir Geräthe eines thörichten Hirten.

16. Denn ſiehe, Ich werde Hirten im Lande aufwecken, die das Verſchmachtete nicht beſuchen, und das Zerſchlagene nicht ſuchen, und das Zerbrochene nicht heilen, und das Geſunde nicht verſorgen werden; aber das Fleiſch der Fetten werden ſie freſſen, und ihre Klauen zerreißen.

17. O Götzenhirten, die die Heerde laſſen. Das Schwerdt komme auf ihren Arm und auf ihr rechtes Auge. Ihr Arm müſſe

ver-

verdorren, und ihr rechtes Auge dunkel werden.

Das 12. Capitel.

Die Kirche ist mitten unter der Drangsal in Christo, dem Gekreuzigten, durch den Geist der Gnade und des Gebets, unüberwindlich.

1. Diß ist die Last des Worts vom HErrn über Israel, spricht der HErr, *der den Himmel ausbreitet, und die Erde gründet, und den Odem des Menschen in ihm macht: *Ps. 104, 2.

2. Siehe, Ich will Jerusalem zum *Taumelbecher zurichten allen Völkern, die umher sind; denn es wird auch Juda gelten, wenn Jerusalem belagert wird. *Jes. 51, 22.

3. Dennoch zu derselben Zeit will ich Jerusalem machen zum Laststein allen Völkern; Alle, die denselben wegheben wollen, sollen sich daran zerschneiden: denn es werden sich * alle Heiden auf Erden wider sie versammlen. *c. 14, 2.

4. Zu der Zeit, spricht der HErr, will ich alle Rosse scheu, und ihren Reutern bange machen; aber über Jerusalem will ich meine * Augen offen haben, und alle Rosse der Völker mit Blindheit plagen. *1 Kön. 8, 29.

5. Und die Fürsten in Juda werden sagen in ihrem Herzen: Es seyn mir nur die Bürger zu Jerusalem getrost in dem HErrn Zebaoth, ihrem GOtt.

6. Zu der Zeit will ich die Fürsten Judas machen zum feurigen Ofen im Holz, und zur Fackel im Stroh, daß sie verzehren, beydes zur Rechten und zur Linken, alle Völker um und um. Und Jerusalem soll auch förder bleiben an ihrem Ort zu Jerusalem.

7. Und der HErr wird die Hütten Judas erretten, wie vor Zeiten, auf daß sich nicht hoch rühme das Haus Davids, noch die Bürger zu Jerusalem wider Juda.

8. Zu der Zeit wird der HErr beschirmen die Bürger zu Jerusalem; und wird geschehen, daß, welcher schwach seyn wird unter ihnen zu der Zeit, wird seyn wie David; und das Haus Davids wird seyn wie GOttes Haus, wie des HErrn Engel vor ihnen.

9. Und zu der Zeit werde ich gedenken zu vertilgen alle Heiden, die wider Jerusalem gezogen sind.

10. Aber *über das Haus Davids, und über die Bürger zu Jerusalem will ich ausgießen den Geist der Gnade und des Gebets; denn † sie werden mich ansehen, welchen Jene zerstochen haben; und werden ihn klagen, wie man klaget ein einiges Kind; und werden sich um ihn betrüben, wie man sich betrübet um ein erstes Kind. *Joel 3, 1. †Joh. 19, 37.

11. Zu der Zeit wird große Klage seyn zu Jerusalem, *wie die war bey Hadad Rimmon im Felde Megiddo. *2 Chron. 35, 22.

12. Und das Land wird klagen, ein jegliches Geschlecht besonders. Das Geschlecht des Hauses Davids besonders, und ihre Weiber besonders. Das Geschlecht des Hauses Nathans besonders, und ihre Weiber besonders.

13. Das Geschlecht des Hauses Levi besonders, und ihre Weiber besonders. Das Geschlecht Simei besonders, und ihre Weiber besonders.

14. Also alle übrigen Geschlechter; ein jegliches besonders, und ihre Weiber auch besonders.

Das 13. Capitel.

Von dem unerschöpflichen Gnadenbrunnen GOttes.

1. Zu der Zeit wird das Haus Davids und die Bürger zu Jerusalem einen *freyen offnen Born haben wider die Sünde und Unreinigkeit. *Jes. 55, 1. Joh. 7, 37. 38.

2. Zu der Zeit, spricht der HErr Zebaoth, will *ich der Götzen Namen ausrotten aus dem Lande, daß man ihrer nicht mehr gedenken soll; dazu will ich auch die Propheten und unreinen Geister aus dem Lande treiben. *Hes. 30, 13. Mich. 5, 12.

3. Daß also gehen soll, wenn Jemand weiter weissaget, sollen sein Vater und Mutter, die ihn gezeuget haben, zu ihm sagen: *Du sollst nicht leben, denn du redest falsch im Namen des HErrn; und werden also Vater und Mutter, die ihn gezeuget haben, ihn zerstechen, wenn er weissaget. *5 Mos. 13, 5.

4. Denn es soll zu der Zeit geschehen, daß die Propheten mit Schanden bestehen mit ihren Gesichten, wenn sie davon weissagen; und sollen nicht mehr einen rauchen Mantel anziehen, damit sie betrügen.

5. Sondern wird müssen sagen: Ich bin kein Prophet, sondern ein Ackersmann, denn ich habe Menschen gedienet von meiner Jugend auf.

6. So man aber sagen wird zu ihm: Was sind das für Wunden in deinen Händen?

Digitized by Google

den? Wird er sagen: So bin ich geschlagen im Hause derer, die mich lieben.

7. Schwerdt, mache dich auf über meinen Hirten und über den Mann, der mir der nächste ist, spricht der HErr Zebaoth. *Schlage den Hirten, so wird die Heerde sich zerstreuen, so will ich meine Hand kehren zu den Kleinen. *Marc.14,27.

8. Und soll geschehen, in welchem Lande, spricht der HErr, zwey Theile sind, die sollen ausgerottet werden und untergehen, und das dritte Theil soll darinnen überbleiben.

9. Und will dasselbe dritte Theil durchs Feuer führen und läutern, wie man Silber läutert, und fegen, wie man Gold feget. Die werden dann meinen Namen anrufen, und Ich will sie erhören. Ich will sagen: Es ist mein Volk; und Sie werden sagen: HErr, mein GOtt.

Das 14. Capitel.

Christus seiner Kirche König und Schutzherr.

1. Siehe, * es kommt dem HErrn die Zeit, daß man deinen Raub austheilen wird in dir. *Jes.39,6.

2. Denn ich werde * allerley Heiden wider Jerusalem sammlen zum Streit. Und die Stadt wird gewonnen, die Häuser geplündert, und die Weiber geschändet werden; und die Hälfte der Stadt wird gefangen weggeführet werden, und das übrige Volk wird nicht aus der Stadt ausgerottet werden. *c.12,3.

3. Aber der HErr wird ausziehen, und streiten wider dieselben Heiden, gleichwie er zu streiten pflegt, zu der Zeit des Streits.

4. Und seine Füße werden stehen zu der Zeit auf * dem Oelberge, der vor Jerusalem liegt gegen Morgen. Und der Oelberg wird sich mitten entzwey spalten, vom Aufgang bis zum Niedergang, sehr weit von einander, daß sich eine Hälfte des Berges gegen Mitternacht, und die andere gegen Mittag geben wird. *Ap.Gesch.1,12.

5. Und ihr werdet fliehen vor solchem Thal zwischen meinen Bergen, denn das Thal zwischen den Bergen wird nahe hinan reichen an Azal, und werdet fliehen, wie ihr vor Zeiten flohet * vor dem Erdbeben zur Zeit Usias, des Königs Judas. Da wird dann kommen der HErr, mein GOtt, und alle Heiligen mit dir. *Amos 1,1.

6. Zu der Zeit wird kein Licht seyn, sondern Kälte und Frost.

7. Und wird Ein Tag seyn, der dem HErrn bekannt ist, weder Tag noch Nacht; und um den Abend wird es Licht seyn.

8. Zu der Zeit werden frische Wasser aus Jerusalem fließen, die Hälfte gegen das Meer gegen Morgen, und die andere Hälfte gegen das äußerste Meer; und wird währen beydes des Sommers und Winters.

9. Und der HErr wird * König seyn über alle Lande. Zu der Zeit wird der HErr nur Einer seyn, und sein Name nur Einer. *Ps.97,1.

10. Und man wird gehen im ganzen Lande um, wie auf einem Gefilde, von Gibea nach Rimon zu, gegen Mittag zu Jerusalem. Denn sie wird erhaben, und bewohnet werden an ihrem Ort, vom Thor Benjamin bis an den Ort des ersten Thors, bis an das Eckthor; und vom Thurm Hananeel, bis an des Königs Kelter.

11. Und man wird darinnen wohnen, und * wird kein Bann mehr seyn; denn † Jerusalem wird ganz sicher wohnen. *Offenb.22,3. †Jer.33,16.

12. Und das wird die Plage seyn, damit der HErr plagen wird alle Völker, so wider Jerusalem gestritten haben: Ihr Fleisch wird verwesen, also daß sie noch auf ihren Füßen stehen, und ihre Augen in den Löchern verwesen, und ihre Zunge im Maul verwese.

13. Zu der Zeit wird der HErr ein großes Getümmel unter ihnen anrichten, daß Einer wird den Andern bey der Hand fassen, und seine Hand auf des Andern Hand legen.

14. Denn auch Juda wird wider Jerusalem streiten, daß versammlet werden die Güter aller Heiden, die umher sind, Gold, Silber, Kleider über die Maaße viel.

15. Und da wird dann diese Plage gehen über Rosse, Maulthiere, Cameele, Esel und allerley Thiere, die in demselben Heer sind, wie jene geplagt sind.

16. Und alle Uebrige unter allen Heiden, die wider Jerusalem zogen, werden jährlich herauf kommen, anzubeten * den König, den HErrn Zebaoth, und zu halten das Laubhüttenfest. *Mal.1,14.

17. Welches Geschlecht aber auf Erden

nicht herauf kommen wird gen Jeruſalem, anzubeten den König, den HErrn Zebaoth, über die wird es nicht regnen.

18. Und wo das Geſchlecht der Egypter nicht heraufzöge und käme, ſo * wird es über ſie auch nicht regnen. Das wird die Plage ſeyn, damit der HErr plagen wird alle Heiden, die nicht herauf kommen zu halten das Laubhüttenfeſt. *Jeſ.5,6.

19. Denn das wird eine Sünde ſeyn der Egypter und aller Heiden, die nicht herauf kommen zu halten das Laubhüttenfeſt.

20. Zu der Zeit wird die Rüſtung der Roſſe dem HErrn heilig ſeyn; und werden die Keſſel im Hauſe des HErrn gleich ſeyn, wie die Becken vor dem Altar.

21. Denn es werden alle Keſſel, beydes in Jeruſalem und Juda, dem HErrn Zebaoth heilig ſeyn, alſo, daß Alle, die da opfern wollen, werden kommen, und dieſelben nehmen, und darinnen kochen. Und wird kein Cananiter mehr ſeyn im Hauſe des HErrn Zebaoth zu der Zeit.

Der Prophet Malcachi.

Das 1. Capitel.

Strafe der Undankbarkeit gegen GOttes Liebe.

1. Diß iſt die Laſt, die der HErr redet wider Iſrael, durch Malcachi.

2. Ich habe euch lieb, ſpricht der HErr. So ſprechet ihr: Womit haſt du uns lieb? Iſt nicht Eſau Jakobs Bruder? ſpricht der HErr; * dennoch habe ich Jakob lieb, *1Moſ.25,23. Röm.9,10.

3. Und haſſe Eſau, und habe ſein Gebirge öde gemacht, und ſein Erbe * den Drachen zur Wüſte. *Jeſ.34,13.

4. Und ob Edom ſprechen würde: Wir ſind verderbet, aber wir wollen das Wüſte wieder erbauen; ſo ſpricht der HErr Zebaoth alſo: Werden Sie bauen, ſo will Ich abbrechen; und ſoll heißen die verdammte Grenze und ein Volk, über das der HErr zürnet ewiglich.

5. Das ſollen eure Augen ſehen, und Ihr werdet ſagen: Der HErr iſt herrlich in den Grenzen Iſraels.

6. Ein * Sohn ſoll ſeinen Vater ehren, und ein Knecht ſeinen HErrn. Bin Ich nun Vater, wo iſt meine Ehre? Bin Ich HErr, wo fürchtet man mich? ſpricht der HErr Zebaoth zu euch Prieſtern, die meinen Namen verachten. So ſprechet ihr: Womit verachten wir deinen Namen? *2Moſ.20,12. Joh.8,49.

7. Damit, daß ihr opfert auf meinem Altar unreines Brod. So ſprechet ihr: Womit opfern wir dir Unreines? Damit, daß ihr ſaget: Des HErrn Tiſch iſt verachtet.

8. Und wenn ihr ein * Blindes opfert, ſo muß es nicht böſe heißen; und wenn ihr ein Lahmes oder Krankes opfert, ſo muß es auch nicht böſe heißen. Bringe es deinem Fürſten. Was gilts, ob du ihm gefallen werdeſt? Oder ob er deine Perſon anſehen werde? ſpricht der HErr Zebaoth. *3Moſ.22,20.

9. So bittet nun GOtt, daß er uns gnädig ſey. Denn ſolches iſt geſchehen von euch. Meynet ihr, er werde eure Perſon anſehen? ſpricht der HErr Zebaoth.

10. Wer iſt auch unter euch, der eine Thür zuſchließe? Ihr zündet auf meinem Altar kein Feuer an umſonſt. Ich habe keinen Gefallen an euch, ſpricht der HErr Zebaoth; und das * Speisopfer von euren Händen iſt mir nicht angenehm. *c.2,13.

11. Aber vom Aufgang der Sonne bis zum Niedergang ſoll mein Name herrlich werden unter den Heiden, und an allen Orten ſoll meinem Namen geräuchert, und ein reines Speisopfer geopfert werden; denn mein Name ſoll herrlich werden unter den Heiden, ſpricht der HErr Zebaoth.

12. Ihr aber entheiliget ihn, damit, daß ihr ſaget: Des HErrn Tiſch iſt unheilig, und ſein Opfer iſt verachtet ſamt ſeiner Speiſe.

13. Und ihr ſprechet: Siehe, es iſt nur Mühe; und ſchlaget es in den Wind, ſpricht der HErr Zebaoth. Und ihr opfert, das geraubt, lahm und krank iſt; und opfert dann Speisopfer her. Sollte mir ſolches gefallen von eurer Hand? ſpricht der HErr.

14. Verflucht ſey der Vortheiliſche, der in ſeiner Heerde ein Männlein hat, und wann er ein Gelübde thut, opfert er dem HErrn ein Untüchtiges. Denn Ich bin ein großer König, ſpricht der HErr Zebaoth, und mein Name iſt ſchrecklich unter den Heiden.

Das

Das 2. Capitel.

Strafpredigt wider die Sünden der Priester und des Volks.

1. Und nun, ihr Priester, diß Gebot gilt euch.

2. Wo ihr es nicht hören noch zu Herzen nehmen werdet, daß ihr meinem Namen die Ehre gebet, spricht der Herr Zebaoth, so werde ich *den Fluch unter euch schicken, und euren Segen verfluchen, ja verfluchen werde ich ihn, weil ihr es nicht wollt zu Herzen nehmen. *5Mos.28,15.

3. Siehe, ich will schelten, euch samt dem Saamen, und den Koth eurer Feiertage euch in das Angesicht werfen, und soll an euch kleben bleiben.

4. So werdet ihr dann erfahren, daß ich solches Gebot zu euch gesandt habe, daß es mein Bund seyn sollte mit Levi, spricht der HErr Zebaoth.

5. Denn mein Bund war mit ihm zum Leben, und Frieden; und ich gab ihm die Furcht, daß er mich fürchtete und meinen Namen scheuete.

6. Das Gesetz der Wahrheit war in seinem Munde, und ward *kein Böses auf seinen Lippen gefunden. Er wandelte vor mir friedsam und aufrichtig, und bekehrete Viele von Sünden. *Zeph.3,13.

7. Denn des *Priesters Lippen sollen die Lehre bewahren, daß man aus seinem Munde das Gesetz suche; denn er ist †ein Engel des HErrn Zebaoth. *Hesek.7,26. †Gal.4,14.

8. Ihr aber seyd von dem Wege abgetreten, und ärgert Viele im Gesetz, und habt den Bund Levis verbrochen, spricht der HErr Zebaoth.

9. Darum habe Ich auch euch gemacht, daß ihr verachtet und unwerth seyd vor dem ganzen Volk, weil ihr meine Wege nicht haltet, und sehet Personen an im Gesetz.

10. Denn haben wir nicht alle Einen Vater? Hat uns nicht *Ein GOtt geschaffen? Warum verachten wir denn einer den andern, und entheiligen den Bund, mit unsern Vätern gemacht? *Hiob 31,15.

11. Denn Juda ist ein Verächter geworden, und in Israel und zu Jerusalem geschehen Greuel. Denn Juda entheiliget die Heiligkeit des HErrn, die er lieb hat, und buhlet mit eines fremden Gottes Tochter.

12. Aber der HErr wird den, so solches thut, ausrotten aus der Hütte Jakobs, beyde Meister und Schüler samt dem, der dem HErrn Zebaoth Speisopfer bringet.

13. Weiter thut ihr auch das, das vor dem Altar des HErrn eitel Thränen und Weinen und Seufzen ist, daß ich nicht mehr mag das *Speisopfer ansehen, noch etwas Angenehmes von euren Händen empfangen. *c.1,10.

14. Und so sprechet ihr: Warum das? Darum, daß der HErr zwischen dir und dem Weibe deiner Jugend gezeuget hat, die du verachtest, so sie doch deine Gesellin, und ein Weib deines Bundes ist.

15. Also that *der Einige nicht, und war doch eines großen Geistes. Was that aber der Einige? Er suchte den Saamen von GOtt (verheißen). Darum so sehet euch vor vor eurem Geiste, und verachte keiner das Weib seiner Jugend. *Jes.51,2. Hesek.33,24.

16. Wer ihr aber gram ist, der lasse sie fahren, spricht der HErr, der GOtt Israels, und gebe ihr eine Decke des Frevels von seinem Kleide, spricht der HErr Zebaoth. Darum so sehet euch vor vor eurem Geiste, und verachtet sie nicht.

17. Ihr macht den HErrn unwillig *durch eure Reden. So sprecht ihr: Womit machen wir ihn unwillig? Damit, daß ihr sprechet: Wer Böses thut, der gefällt dem HErrn, und er hat Lust zu demselben; oder, wo ist der GOtt, der da strafe? *c.3,13.14.

Das 3. Capitel.

Weissagung von Johanne und Christo, und beyder Amt.

(Epistel am Tage Mariä Reinigung.)

1. Siehe, *ich will meinen Engel senden, der vor mir her den Weg bereiten soll. Und bald wird kommen zu seinem Tempel der HErr, den ihr suchet, und der Engel des Bundes, deß ihr begehret. Siehe, er kommt, spricht der HErr Zebaoth. *Matth.11,10. Marc.1,2. Luc.1,17.

2. Wer wird aber den Tag seiner Zukunft erleiden mögen? Und wer wird bestehen, wann er wird erscheinen? * Denn er ist wie das Feuer eines Goldschmids, und wie die Seife der Wäscher. *Jes.1,25.

3. Er wird *sitzen und schmelzen, und das Silber reinigen; er wird die Kinder Levis reinigen und läutern, wie Gold und Silber.

Dann werden sie dem HErrn Speisopfer bringen in Gerechtigkeit; *Ps.66,10.

4. Und wird dem HErrn wohl gefallen das Speisopfer Judas und Jerusalems, wie vorhin und vor langen Jahren.]

5. Und ich will zu euch kommen, und euch strafen, und ein schneller Zeuge seyn wider die Zauberer, Ehebrecher und Meineidigen, und wider die, so Gewalt und Unrecht thun den Taglöhnern, Wittwen und Waisen, und den Fremdling drücken, und mich nicht fürchten, spricht der HErr Zebaoth.

6. Denn Ich bin der HErr, der nicht lüget. Und es soll mit euch Kindern Jakobs nicht gar aus seyn.

7. Ihr seyd von eurer Väter Zeit an immerdar abgewichen von meinen Geboten, und habt sie nicht gehalten. * So bekehret euch nun zu mir, so will ich mich zu euch kehren, spricht der HErr Zebaoth. So sprechet ihr: Worin sollen wir uns bekehren? *Zach.1,3.

8. Ist es recht, daß ein Mensch GOtt täusche, wie ihr mich täuschet? So sprechet ihr: Womit täuschen wir dich? Am Zehnten und Hebopfer.

9. Darum seyd ihr auch verflucht, * daß euch Alles unter den Händen zerrinnet; denn ihr täuschet mich allesamt. *Hagg.1,6.

10. Bringet aber die Zehnten ganz in mein Kornhaus, auf daß in meinem Hause Speise sey; und prüfet mich hierinnen, spricht der HErr Zebaoth, ob ich euch nicht des Himmels Fenster aufthun werde, und Segen herabschütten die Fülle.

11. Und ich will für euch den Fresser schelten, daß er euch die Frucht auf dem Felde nicht verderben soll, und der Weinstock im Acker euch nicht unfruchtbar sey, spricht der HErr Zebaoth;

12. Daß euch alle Heiden sollen selig preisen; denn ihr sollt ein werthes Land seyn, spricht der HErr Zebaoth.

13. Ihr redet hart wider mich, spricht der HErr. So sprechet ihr: Was reden wir wider dich?

14. Damit, daß ihr saget: Es ist umsonst, daß man GOtt dienet; und was nützt es, daß wir sein Gebot halten, und hart Leben vor dem HErrn Zebaoth führen?

15. Darum preisen wir die Verächter; denn die Gottlosen nehmen zu, sie versuchen GOtt, und gehet ihnen Alles wohl hinaus.

16. Aber die Gottesfürchtigen trösten sich unter einander also: Der HErr merket es und höret es; und ist vor ihm ein Denkzettel geschrieben für die, so den HErrn fürchten, und an seinen Namen gedenken.

17. Sie sollen, spricht der HErr Zebaoth, des Tages, den Ich machen will, mein Eigenthum seyn, und ich will ihrer schonen, wie ein Mann seines Sohnes schonet, der ihm dienet.

18. Und ihr sollt dagegen wiederum sehen, was für ein Unterschied sey zwischen dem Gerechten und Gottlosen, und zwischen dem, der GOtt dienet, und dem, der ihm nicht dienet.

Das 4. Capitel.

Von Christo, und Johanne, dem Täufer.

1. Denn siehe, es kommt ein Tag, der brennen soll, wie ein Ofen; da werden alle Verächter und Gottlose Stroh seyn, und der künftige Tag wird sie anzünden, spricht der HErr Zebaoth, und wird ihnen weder Wurzel noch Zweig lassen.

2. Euch aber, die ihr meinen Namen fürchtet, * soll aufgehen die Sonne der Gerechtigkeit, und Heil unter desselben Flügeln; und ihr sollt aus- und eingehen, und † zunehmen wie die Mastkälber. *Luc.1,78. †Jes.55,2.

3. Ihr werdet die Gottlosen zertreten; denn sie sollen Asche unter euren Füßen werden des Tages, den Ich machen will, spricht der HErr Zebaoth.

4. Gedenket des * Gesetzes Mosis, meines Knechts, das ich ihm befohlen habe auf dem Berge Horeb an das ganze Israel, samt den Geboten und Rechten. *2Mos.20,1.

5. Siehe, Ich * will euch senden den Propheten Elia, ehe denn da komme der große und schreckliche Tag des HErrn. *Matth.11,14. 17,12.

6. Der soll das Herz der Väter bekehren zu den Kindern, und das Herz der Kinder zu ihren Vätern; daß ich nicht komme, und das Erdreich mit dem Bann schlage.

Apocrypha,

das sind Bücher, so der heiligen Schrift nicht gleich gehalten, und doch nützlich und gut zu lesen sind.

Das Buch Judith.

Das 1. Capitel.

Von der Stadt Ecbatana; NebucadNezars Sieg wider Arpharad; seinem Hochmuth und Zorn.

1. Arpharad, der Meder König, hatte viel Land und Leute unter sich gebracht, und bauete eine große gewaltige Stadt, die nannte er Ecbatana.

2. Ihre Mauern machte er aus eitel Werkstücken, siebenzig Ellen hoch, und dreyßig Ellen dick.

3. Ihre Thürme aber machte er hundert Ellen hoch,

4. Und zwanzig Ellen dick ins Gevierte.

5. Und der Stadt Thore machte er so hoch als Thürme, und trotzte auf seine Macht und große Heerskraft.

6. NebucadNezar aber, der König von Assyrien, regierte in der großen Stadt Ninive, und stritt im zwölften Jahr seines Königreichs wider den Arpharad. Und die Völker, die am Wasser Euphrat, Tigris und Hydaspes wohnten, halfen ihm, und schlug ihn im großen Felde, Ragau genannt, welches vor Zeiten gewesen war *Ariochs, des Königs zu Elassar.

*1 Mos. 14, 1.

7. Da ward das Reich NebucadNezars mächtig, und sein Herz stolz, und sandte Botschaften zu Allen, die da wohnten in Cilicien, Damascus, auf dem Libanon,

8. Carmel und in Kedar; auch zu denen in Galiläa und auf dem großen Felde Esdrelom,

9. Und zu Allen, die da waren in Samaria, und jenseit des Jordans, bis gen Jerusalem; auch in das ganze Land Gesem, bis an das Gebirge des Mohrenlandes.

10. Zu denen Allen sandte NebucadNezar, der König von Assyrien, Botschaften. Aber sie schlugen es ihm Alle ab, und ließen die Boten mit Schanden wieder heim ziehen.

11. Da ward der König NebucadNezar sehr zornig wider alle diese Länder, und schwur bey seinem Königsstuhl und Reich, daß er sich an allen diesen Ländern rächen wollte.

Das 2. Capitel.

NebucadNezars starke Kriegsrüstung durch Holofernes wider die ausländischen Völker.

1. Im dreyzehnten Jahr NebucadNezars, des Königs, am zwey und zwanzigsten Tage des ersten Monats, ward gerathschlaget im Hause NebucadNezars, des Königs von Assyrien, daß er sich wollte *rächen.

*c. 1, 11.

2. Und er forderte alle seine Räthe, Fürsten und Hauptleute,

3. Und rathschlagte heimlich mit ihnen, und hielt ihnen vor, wie er gedächte alle diese Länder unter sein Reich zu bringen.

4. Da solches ihnen Allen wohl gefiel, forderte der König NebucadNezar Holofernes, seinen Feldhauptmann, und sprach:

5. Ziehe aus wider alle Reiche, die gegen Abend liegen, und sonderlich wider die, so mein Gebot verachtet haben.

6. Du sollst keines Reichs verschonen, und alle veste Städte sollst du mir unterthänig machen.

7. Da forderte Holofernes die Hauptleute und die Obersten des assyrischen Kriegsvolks, und rüstete das Volk zum Krieg, wie ihm der König geboten hatte, *hundert und zwanzig tausend zu Fuß, und zwölf tausend Schützen zu Roß.

*c. 7, 2.

8. Und er ließ alles sein Kriegsvolk vor sich hinziehen, mit unzähligen Cameelen, großem Vorrath, dazu mit Ochsen und Schafen ohne Zahl für sein Volk;

9. Und ließ aus ganz Syrien Korn zuführen zu seinem Zug.

10. Gold und Geld aber nahm er aus der Maaßen viel mit sich aus des Königs Kammer.

11. Und zog also fort mit dem ganzen Heer, mit Wagen, Reutern und Schützen, welche den Erdboden bedeckten, wie Heuschrecken.

12. Da er nun über die Grenze des assyrischen Landes gezogen war, kam er zu dem großen Gebirge Ange, an der linken Seite Ciliciens, und eroberte alle ihre Flecken und vesten Städte.

13. Und zerstörte Melothi, eine berühmte Stadt, und beraubte alle Leute in Tharsis, und die Kinder Ismaels, die da wohnten gegen der Wüste und gegen Mittag des Landes Chellon.

14. Er zog auch über den Phrath, und kam in Mesopotamien, und zerstörte alle hohe Städte, die er fand, vom Bach Maure an bis an das Meer.

15. Und nahm die Grenzen ein, von Cilicien an bis an die Grenze Joppe, die gegen Mittag liegen.

16. Und führte auch weg die Kinder Midians, und raubte alles ihr Gut, und schlug Alle, die ihm widerstrebten, mit der Schärfe des Schwerdts.

17. Darnach reisete er hinab in das Land Damascus, in der Erndte, und verbrannte alles ihr Getreide, und ließ niederhauen alle Bäume und Weinberge.

18. Und das ganze Land *fürchtete sich vor ihm. *c. 4. 1.

Das 3. Capitel.

Holofernes Sieg über die ausländischen Könige.

1. Da schickten die Könige und Fürsten von Syrien, Mesopotamien, SyrienSobal, Libyen und Cilicien, ihre Botschaften aus allen Städten und Ländern. Die kamen zu Holofernes, und sprachen:

2. Wende deinen Zorn von uns,

3. Denn es ist besser, daß wir NebucadNezar, dem großen Könige, dienen, und dir gehorsam seyn, und lebendig bleiben, denn daß wir umkommen und gewinnen gleichwohl nichts.

4. Alle unsere Städte, Güter, Berge, Hügel, Aecker, Ochsen, Schafe, Ziegen, Rosse und Cameele, und was wir nur haben, dazu auch unser Gesinde, ist *Alles dein, schaffe damit, was du willst. *1 Kön. 20, 3.

5. Ja auch wir, samt unsern Kindern sind deine Knechte. Komm zu uns, und sey unser gnädiger Herr, und brauche unsers Dienstes, wie dirs gefällt.

6. Da zog Holofernes vom Gebirge herab mit dem ganzen Kriegsvolk, und nahm die vesten Städte und das ganze Land ein.

7. Und las da Knechte aus, das beste Volk, das er unter ihnen fand.

8. Davon erschraken alle Lande so sehr, daß die Regenten und Vornehmsten aus allen Städten samt dem Volk ihm entgegen kamen, und nahmen ihn an mit Kränzen, Kerzen, Reigen, Pauken und Pfeifen,

9. Und konnten dennoch mit solcher Ehre keine Gnade erlangen;

10. Denn er zerbrach ihre Städte, und hauete ihre Haine um.

11. Denn NebucadNezar, der König, hatte ihm geboten, daß er alle Götter in den Ländern vertilgen sollte, auf daß alle Völker, die Holofernes bezwingen würde, ihn allein für Gott priesen.

12. Da er nun SyrienSobal, Apamea und Mesopotamien durchzogen hatte, kam er zu den Edomitern ins Land Gabaa, und nahm ihre Städte ein, und lag allda dreyßig Tage lang. Indeß forderte er sein Kriegsvolk alles zusammen.

Das 4. Capitel.

Leibliche und geistliche Schutzwehr derer zu Bethulien.

1. Da die Kinder Israels, die im Lande Juda wohneten, solches hörten, *fürchteten sie sich sehr vor ihm, *c. 2. 18.

2. Und Zittern und Schrecken kam sie an, denn sie besorgten sich, er möchte der Stadt Jerusalem und dem Tempel des HErrn auch so thun, wie er den andern Städten, und ihren Götzenhäusern gethan hatte.

3. Darum sandten sie in das ganze Land Samaria umher bis an Jericho, und besetzten die Vestungen auf den Bergen,

4. Und machten Mauern um ihre Flecken, und schafften Vorrath zum Krieg.

5. Und der Priester Jojakim schrieb zu Allen, so gegen Esdrelom wohneten, das ist, gegen dem großen Felde bey Dothaim, und zu Allen, da die Feinde möchten durchkommen, daß sie die Klippen am Gebirge gegen Jerusalem sollten verwahren.

6. Und

6. Und die Kinder Israels thaten, wie ihnen Jojakim, des HErrn Priester, befohlen hatte.

7. Und alles Volk schrie mit Ernst zum HErrn, und sie und ihre Weiber demüthigten sich mit *Fasten und Beten.

*Jon. 3, 5.

8. Die Priester aber zogen Säcke an, und die Kinder lagen vor dem Tempel des HErrn, und des HErrn Altar bedeckte man mit einem Sack.

9. Und sie schrieen zum HErrn, dem GOtt Israels, einmüthiglich, daß ihre Kinder und Weiber nicht weggeführet, ihre Städte nicht zerstöret, ihr Heiligthum nicht verunreiniget, und sie von den Heiden nicht geschändet würden.

10. Und Jojakim, der Hohepriester des HErrn, ging umher, vermahnete das ganze Volk Israel,

11. Und sprach: Ihr sollt ja wissen, daß der HErr euer Gebet erhören wird, so ihr nicht ablasset mit Fasten und Beten vor dem HErrn.

12. Gedenket an Mose, den Diener des HErrn, der nicht mit dem Schwerdt, sondern *mit heiligem Gebet den Amalek schlug, der sich auf seine Kraft und Macht, auf sein Heer, Schild, Wagen und Reuter verließ. *2Mos. 17, 11.

13. So soll es auch gehen allen Feinden Israels, so ihr euch also bessert, wie ihr angefangen habt.

14. Nach solcher Vermahnung baten sie den HErrn, und blieben vor dem HErrn, also, daß auch die Priester in Säcken gingen, und Asche auf dem Haupt hatten, und also Brandopfer dem HErrn aufrichteten, und baten Alle den HErrn von ganzem Herzen, daß er sein Volk Israel besuchen wollte.

Das 5. Capitel.

Holofernes erkundiget von Achior, wie es um die Israeliten beschaffen sey.

1. Und es ward dem Holofernes, dem Feldhauptmann von Assyrien, angesagt, daß die Kinder Israels sich rüsteten, und sich wehren wollten, und wie sie die Klippen am Gebirge eingenommen hätten. Da ergrimmete Holofernes, und forderte alle Obersten und Hauptleute der Moabiter und Ammoniter, und sprach zu ihnen:

2. Saget an, was ist diß für ein Volk, das im Gebirge wohnet? Was haben sie für große Städte? Was vermögen sie? Und was für Kriegsvolk und Könige haben sie? Daß sie allein vor allen Andern im Morgenlande uns verachten, und sind uns nicht entgegen gegangen, daß sie uns annehmen mit Frieden. *c. 3, 3.

3. Da * antwortete Achior, der Oberste aller Kinder Ammons, und sprach: *c. 13, 26.

4. Mein Herr, willst du es gerne hören, so will ich dir die Wahrheit sagen, was diß für ein Volk sey, das im Gebirge wohnet, und dir nicht lügen.

5. Diß Volk ist aus Chaldäa hergekommen.

6. Und hat erstlich in *Mesopotamien gewohnet; denn sie wollten nicht folgen den Göttern ihrer Väter in Chaldäa.

*Ap. Gesch. 7, 2.

7. Darum verließen sie die Sitten ihrer Väter, welche viele Götter hatten, auf daß sie dem einigen GOtt des Himmels dienen möchten, welcher ihnen auch gebot zu ziehen von dannen, und zu wohnen in Haran.

8. Da nun in allen den Ländern theure Zeit war, reiseten sie hinab nach Egyptenland. Da ist ihrer in vier hundert Jahren so viel geworden, daß man sie nicht zählen konnte.

9. Da aber der König in Egypten sie *beschwerete mit Erde führen und Ziegel machen, seine Städte zu bauen, riefen sie zu ihrem HErrn, der schlug ganz Egypten mit mancherley Plagen. *2Mos. 1, 10.

10. Da nun die * Egypter sie von sich ausgestoßen hatten, und die Plage von ihnen abließ, und wollten sie wieder fangen, und zu Dienst ins Land führen, that ihnen GOtt des Himmels das Meer auf, also, daß das Wasser auf beyden Seiten vest stand, wie eine Mauer; und sie gingen trocknes Fußes auf des Meeres Grund, und kamen davon. *2Mos. 12, 33.

11. Da aber die Egypter ihnen mit ihrem ganzen Heer nacheileten, wurden * sie alle ersäuft im Meer, also, daß auch nicht Einer wäre überblieben, der es hätte können nachsagen. *2Mos. 14, 28.

12. Und da diß Volk aus dem rothen Meer kam, lagerte es sich in der Wüste des Berges Sina, da zuvor kein Mensch wohnen, noch sich enthalten konnte.

13. Da * ward das bittere Wasser süß,

daß ſie es trinken konnten, und † krigten Brod vom Himmel vierzig Jahre lang,
*2Moſ.15,25. †2Moſ.16,35.

14. Und wo ſie zogen ohne Bogen, Pfeil, Schild und Schwerdt, da ſtritt GOtt für ſie, und ſiegte.

15. Und Niemand konnte dieſem Volk Schaden thun, ohne allein wenn es abwich von den Geboten des HErrn, ſeines GOttes.

16. Denn ſo oft ſie außer ihrem GOtt einen andern anbeteten, wurden ſie erſchlagen und weggeführet mit allen Schanden.

17. So oft aber ſie es reuete, daß ſie abgewichen waren von den Geboten ihres GOttes, gab ihnen der GOtt des Himmels wiederum Sieg wider ihre Feinde.

18. Darum* vertilgten ſie der Cananiter Könige, den Jebuſiter, den Phereſiter, den Hethiter, den Heviter, den Amoriter, und alle Gewaltige zu Hesbon, und nahmen ihr Land und Städte ein; *Joſ.12,7.

19. Und ging ihnen wohl, ſo lange ſie ſich nicht verſündigten an ihrem GOtt. Denn ihr* GOtt haſſet das Unrecht. *Pſ.5,5.

20. Sie ſind auch vor dieſen Zeiten oft vertrieben von vielen Völkern, und weggeführet in fremde Länder, darum, daß ſie abgewichen waren von dem Gebot, das ihnen GOtt gegeben hatte, daß ſie darinnen wandeln ſollten.

21. Aber ſie ſind neulich wieder gekommen aus dem Elend, darinnen ſie waren, nachdem ſie ſich wieder bekehret haben zum HErrn, ihrem GOtt, und haben ſich wieder geſetzt in dieſem Gebirge, und wohnen wiederum zu Jeruſalem, da ihr Heiligthum iſt.

22. Darum, mein Herr, laß forſchen, ob ſich diß Volk verſündiget hat an ihrem GOtt; ſo wollen wir hinauf ziehen, und ihr GOtt wird ſie dir gewißlich in die Hände geben, daß du ſie bezwingeſt.

23. Haben ſie ſich aber nicht verſündiget an ihrem GOtt, ſo ſchaffen wir nichts wider ſie, denn ihr* GOtt wird ſie beſchirmen, und wir werden zu Spott werden dem ganzen Lande. *c.6,2.

24. Da Achior ſolches geredet hatte, wurden alle Hauptleute des Holofernes zornig, und gedachten ihn zu tödten, und ſprachen unter einander:

25. Wer iſt dieſer, der ſolches ſagen darf, daß die Kinder Iſraels ſich ſollten erwehren wider den König Nebucad Nezar, und ſein Kriegsvolk? Sind es doch eitel nackende Leute und keine Krieger.

26. Daß aber Achior ſehe, daß er gelogen habe, ſo laßt uns hinaufziehen; und wenn wir ihre beſten Leute fangen, ſo wollen wir Achior mit ihnen erſtechen laſſen, auf daß alle Völker inne werden, daß Nebucad-Nezar ein* Gott des Landes ſey, und kein Anderer. *c.3,11. 6,2.

Das 6. Capitel.

Achior wird gen Bethulien gebracht.

1. Darnach ergrimmte* Holofernes auch über den Achior, und ſprach: *c.13,27

2. Wie darfſt du uns weisſagen, daß *das Volk Iſrael ſolle von ſeinem GOtt Schutz haben? Wenn wir ſie aber nun ſchlagen, wie einen einigen Menſchen, ſo wirſt du ſehen, daß kein anderer Gott iſt, denn allein Nebucad Nezar; und dann ſollſt du auch durch der Aſſyrer Schwerdt mit ihnen erſtochen werden, und ganz Iſrael ſoll mit dir umkommen. So wirſt du dann inne werden, daß Nebucad Nezar ein Herr ſey aller Welt, *c.5,22.23.

3. Wenn du mit meinem Schwerdt erſtochen wirſt, und liegſt unter den Erſchlagenen Iſraels, und mußt ſterben und verderben.

4. Meyneſt du aber, daß deine Weisſagung gewiß iſt, ſo darfſt du nicht erſchrekken noch erblaſſen.

5. Wie es ihnen gehen wird, ſo ſoll es dir auch gehen, denn ich will dich jetzt zu ihnen ſchicken, daß ich dich mit ihnen ſtrafe.

6. Da befahl Holofernes ſeinen Knechten, daß ſie Achior greifen ſollten, und hinein gen Bethulien führen, in die Hände der Kinder Iſraels.

7. Und die Knechte Holofernis griffen ihn. Und da ſie über das Blachfeld ans Gebirge kamen, zogen gegen ihnen heraus die Schützen.

8. Da wichen ſie auf eine Seite am Berge, und banden Achior an einen Baum mit Händen und Füßen, und ſtießen ihn hinunter, und ließen ihn alſo hangen, und zogen wieder zu ihrem Herrn.

9. Aber die Kinder Iſraels kamen herunter von Bethulien zu ihm, und machten ihn los, und brachten ihn hinein gen Bethulien,

und

und führten ihn unter das Volk, und fragten ihn, wie das zugegangen wäre, warum ihn die Aſſyrer gehenket hätten?

10. Zu derſelben Zeit waren die Oberſten in der Stadt Oſias, der Sohn Michas, vom Stamm Simeon, und Charmi, der auch Othoniel hieß.

11. Vor dieſen Aelteſten, und vor allem Volk ſagte Achior alles, * was ihn Holofernes gefragt, und was er geantwortet hätte, und daß ihn Holofernis Leute um dieſer Antwort willen hätten tödten wollen; aber Holofernes hätte befohlen, man ſollte ihn den Kindern Iſraels überantworten, auf daß, wenn er die Kinder Iſraels geſchlagen hätte, daß er ihn, den Achior, auch wollte ſtrafen und umbringen; *c.5,2.

12. Darum, daß er geſagt hatte, der GOtt des Himmels würde ihr Schutz ſeyn.

13. Da Achior ſolches geſagt hatte, fiel alles Volk auf ihr Angeſicht, und beteten den HErrn an, weineten Alle zugleich und beteten zum HErrn, und ſprachen:

14. HErr, GOtt des Himmels und der Erde, ſiehe an ihren Hochmuth und unſer Elend, und ſiehe deine Heiligen gnädiglich an, und beweiſe, daß du nicht verläſſeſt, die auf dich trauen, und ſtürzeſt, die auf ſich und ihre Macht trotzen.

15. Alſo weineten und beteten ſie den ganzen Tag, und tröſteten den Achior, und ſprachen:

16. Der GOtt unſerer Väter, deß Macht du geprieſen haſt, wird dir es alſo vergelten, daß ſie nicht ihre Luſt an dir ſehen, ſondern daß du ſeheſt, wie daß ſie geſchlagen und vertilget werden.

17. Und wenn uns der HErr, unſer GOtt, errettet, ſo ſey GOtt mit dir unter uns. Und willſt du, ſo ſollſt du mit allen den Deinen bey uns wohnen.

18. Da nun das Volk wieder von einander ging, führte ihn Oſias mit ſich in ſein Haus, und richtete ein großes Abendmahl zu,

19. Und bat zu ſich alle Aelteſten und lebten wohl, nachdem ſie lange gefaſtet hatten.

20. Darnach ward das Volk wieder zuſammen gefordert, und beteten um Hülfe von dem GOtt Iſraels in der Verſammlung die ganze Nacht.

Das 7. Capitel.

Belagerung der Stadt Bethulien.

1. Des andern Tages gebot Holofernes ſeinem Kriegsvolk, daß man auf ſeyn ſollte wider Bethulien.

2. Und hatte * hundert und zwanzig tauſend zu Fuß, und zwölf tauſend zu Roß, ohne den Haufen, den er gewählet hatte an jedem Ort, wo er ein Land eingenommen hatte. *c.2,7.

3. Dieſes Kriegsvolk rüſtete ſich alles wider die Kinder Iſraels, und ſie lagerten ſich oben auf den Berg gegen * Dothaim, von Belma an bis gen Chelmon, das da liegt gegen Esdrelom. *c.4,5.

4. Da nun die Kinder Iſraels das große Volk der Aſſyrer ſahen, fielen ſie auf die Erde, und legten Aſche auf ihre Häupter, und baten Alle zugleich, daß der GOtt Iſraels ſeine Barmherzigkeit erzeigen wollte über ſein Volk.

5. Und ſie rüſteten ſich mit ihren Waffen, und nahmen die Klippen ein am Berge, und bewahreten ſie Tag und Nacht.

6. Da aber Holofernes umher zog, merkte er, daß außerhalb der Stadt gegen Mittag ein Brunnen war, welcher durch Röhren in die Stadt geleitet war. Dieſe Röhren hieß er abhauen.

7. Und wiewohl ſie nicht ferne von der Mauer kleine Brünnlein hatten, da ſie heimlich Waſſer holeten, ſo war es doch kaum ſo viel, daß ſie ſich damit laben konnten.

8. Darum kamen die Ammoniter und Moabiter zu Holofernes, und ſprachen:

9. Die Kinder Iſraels dürfen ſich nicht gegen uns wehren, ſondern halten ſich heimlich auf in den Bergen und Hügeln, darunter ſie ſicher ſind.

10. Darum laß nur die Brunnen verwahren, daß ſie nicht Waſſer holen mögen, ſo müſſen ſie ohne Schwerdt ſterben, oder die Noth wird ſie dringen, daß ſie die Stadt übergeben müſſen, welche ſie meynen, daß ſie nicht zu gewinnen ſey, weil ſie in Bergen liegt.

11. Dieſer Rath gefiel Holofernes und ſeinen Kriegsleuten wohl, und legte je hundert zu jeglichem Brunnen.

12. Da man nun zwanzig Tage die Brunnen verwahret hatte, hatten die von Bethulien kein Waſſer mehr, weder in Ciſter-

Digitized by Google

nen, noch sonst, daß sie einen Tag länger nach Nothdurft haben möchten; und man mußte täglich den Leuten das Wasser zumessen.

13. Da kam Weib und Mann, jung und alt, zu Osia und den Aeltesten, klagten und sprachen: * GOtt sey Richter zwischen euch und uns, daß ihr uns in solche Noth bringet, damit, daß ihr uns nicht wolltet lassen mit den Assyrern Frieden machen, so uns doch GOtt in ihre Hände gegeben hat, *2Mos.5,21.

14. Und wir keine Hülfe haben, sondern müssen vor ihren Augen * vor Durst verschmachten und jämmerlich umkommen. *2Mos.17,3.

15. Darum fordert das Volk zusammen, daß wir uns dem Holofernes williglich ergeben.

16. Denn * es ist besser, daß wir uns ergeben und beym Leben bleiben, und also GOtt loben, denn daß wir umkommen, und vor aller Welt zu Schanden werden, und sehen sollen, daß unsere Weiber und Kinder so jämmerlich vor unsern Augen sterben müssen. *c.3,3.

17. Wir bezeugen heute vor Himmel und Erde und vor unserer Väter GOtt, der uns jetzt straft um unserer Sünde willen, daß wir euch gebeten haben, die Stadt dem Holofernes aufzugeben, daß wir doch durch das Schwerdt bald umkämen, und nicht so lange vor Durst verschmachteten.

18. Da ward ein großes Heulen und Weinen im ganzen Volk etliche Stunden lang, und schrieen zu GOtt, und sprachen:

19. Wir haben gesündiget samt unsern Vätern, wir haben mißgehandelt, und sind gottlos gewesen.

20. Aber du bist barmherzig, darum sey uns gnädig und strafe du uns selbst; und dieweil wir dich bekennen, übergieb uns nicht den Heiden, die dich nicht kennen, daß sie nicht rühmen: Wo ist nun ihr GOtt?

21. Da sie nun lange geschrieen und geweinet hatten, und ein wenig war stille geworden, stand Osias auf, weinete und sprach:

22. Liebe Brüder, habt doch Geduld, und laßt uns noch fünf Tage der Hülfe erharren von GOtt,

23. Ob er uns wolle Gnade erzeigen, und seinen Namen herrlich machen.

24. Wird uns diese fünf Tage nicht geholfen, so wollen wir thun, wie ihr gebeten habt.

Das 8. Capitel.

Der Judith scharfe Vermahnung und guter Rath an die Aeltesten des Volks.

1. Solches kam vor Judith, welche war eine Wittwe, eine Tochter Meraris, des Sohnes Uz, des Sohnes Josephs, des Sohnes Osias, des Sohnes Elais, des Sohnes Jamnors, des Sohnes Jedeons, des Sohnes Raphaims, des Sohnes Achitobs, des Sohnes Malchias, des Sohnes Enans, des Sohnes Nathanjas, des Sohnes Sealthiels, des Sohnes Simeons.

2. Und ihr Mann hatte geheißen Manasses, der war in der Gerstenerndte gestorben.

3. Denn da er auf dem Felde war bey den Arbeitern, ward er krank von der Hitze, und starb in seiner Stadt Bethulien, und ward zu seinen Vätern begraben.

4. Der ließ die Judith nach; die war nun drey Jahre und sechs Monate eine Wittwe.

5. Und sie hatte ihr oben im Hause ein sonderliches Kämmerlein gemacht, darinnen sie saß mit ihren Mägden,

6. Und war bekleidet mit einem Sack, und fastete täglich, ohne am Sabbath, Neumonden und andern Festen des Hauses Israels. Und sie war * schön und reich, und hatte viel Gesinde, und Höfe voll Ochsen und Schafe. *Sus.v.2,32.

7. Und hatte ein gutes Gerücht bey * Jedermann, daß sie GOtt fürchtete, und konnte Niemand übel von ihr reden. *Ruth 3,11.

8. Diese Judith, da sie hörte, daß Osias zugesagt hatte, die Stadt nach fünf Tagen den Assyrern aufzugeben, sandte sie zu den Aeltesten Chambri und Charmi.

9. Und da sie zu ihr kamen, sprach sie zu ihnen: Was soll das seyn, daß * Osias gewilliget hat, die Stadt den Assyrern aufzugeben, wenn uns in fünf Tagen nicht geholfen wird? *c.7,21.

10. Wer seyd ihr, daß ihr GOtt versuchet? Das dienet nicht Gnade zu erwerben, sondern vielmehr Zorn und Ungnade.

11. Wollt ihr dem HErrn eures Gefallens Zeit und Tage bestimmen, wann er helfen soll?

12. Doch der HErr * ist geduldig; darum laßt

laßt uns das leid ſeyn, und Gnade ſuchen mit Thränen. *Pſ.103,8.

13. Denn GOtt zürnet nicht wie ein Menſch, daß er ſich nicht verſöhnen laſſe.

14. Darum ſollen wir uns demüthigen von Herzen, und ihm dienen, und mit Thränen vor ihm beten, daß er ſeines Gefallens Barmherzigkeit an uns erzeigen wolle;

15. Und wie wir jetzt trauren müſſen von wegen ihres Hochmuths, daß wir uns nach dieſem Jammer wieder freuen mögen, daß wir nicht gefolget haben *der Sünde unſerer Väter, die ihren GOtt verließen und fremde Götter anbeteten, darum ſie ihren Feinden übergeben, und von ihnen erſchlagen, gefangen und geſchändet ſind. *Richt.2,11. 3,6.7.

16. Wir aber kennen keinen andern GOtt, ohne ihn allein, und wollen mit Demuth von ihm Hülfe und Troſt erwarten;

17. So wird er, der HErr, unſer GOtt, unſer Blut retten von unſern Feinden, und alle Heiden, die uns verfolgen, demüthigen und zu Schanden machen.

18. Und ihr, liebe Brüder, die ihr ſeyd die Aelteſten, tröſtet das Volk mit eurem Wort, daß ſie bedenken, daß unſere Väter auch *verſucht wurden, daß ſie bewähret würden, ob ſie GOtt von Herzen dieneten. *5Moſ.13,3.

19. Erinnert ſie, wie unſer Vater *Abraham mancherley verſucht iſt, und iſt GOttes Freund geworden, nachdem er durch mancherley Anfechtung bewähret iſt. *1Moſ.22,1.

20. Alſo ſind auch Iſaak, Jakob, Moſe und Alle, die GOtt lieb geweſen ſind, beſtändig geblieben, und haben viel Trübſal überwinden müſſen.

21. Die Andern aber, ſo die Trübſal nicht haben wollen annehmen mit Gottesfurcht, ſondern *mit Ungeduld wider GOtt gemurret und geläſtert haben, ſind von dem Verderber und durch die Schlangen umgebracht. *4Moſ.21,6. 1Cor.10,9.10.

22. Darum laßt uns nicht ungeduldig werden in dieſem Leiden, ſondern bekennen, daß es eine Strafe iſt von GOtt, viel geringer, denn unſere Sünden ſind, und glauben, daß wir *gezüchtiget werden, wie ſeine Knechte, zur Beſſerung, und nicht zum Verderben. *Pſ.118,18.

23. Darauf antwortete Oſias, und die Aelteſten: Es iſt Alles wahr, wie du geſagt haſt, und iſt an deinen Worten nichts zu ſtrafen.

24. Darum bitte für uns zum HErrn, denn du biſt ein heiliges gottesfürchtiges Weib.

25. Und Judith ſprach: Weil ihr es dafür haltet, daß aus GOtt ſey, was ich geſagt habe, ſo wollet ihr auch prüfen, ob dasjenige, ſo ich vorhabe zu thun, aus GOtt ſey, und bittet, daß GOtt Glück dazu gebe.

26. Dieſe Nacht wartet am *Thor, wenn ich hinaus gehe, mit meiner Magd, und betet, daß der HErr in dieſen fünf Tagen, wie ihr geſagt habt, ſein Volk Iſrael tröſten wolle. *c.10,7.

27. Was ich aber vorhabe, ſollt ihr nicht nachforſchen, ſondern betet allein für mich zum HErrn, unſerm GOtt, bis ich euch weiter anzeige, was ihr thun ſollt.

28. Und Oſias, der Fürſt Judas, ſprach zu ihr: Gehe hin im Frieden, der HErr ſey mit dir, und räche uns an unſern Feinden. Und ſie gingen alſo wieder von ihr.

Das 9. Capitel.

Der frommen Judith Gebet zu GOtt.

1. Darnach ging Judith in ihr Kämmerlein, und bekleidete ſich mit einem Sack, *und ſtreuete Aſche auf ihr Haupt, und fiel nieder vor dem HErrn, und ſchrie zu ihm, und ſprach: *c.4,14.

2. HErr, GOtt meines Vaters Simeons, dem *du das Schwerdt gegeben haſt, die Heiden zu ſtrafen, ſo die Jungfrau genothzüchtiget und zu Schanden gemacht hatten, und haſt ihre Weiber und Töchter wiederum fangen und ſie berauben laſſen durch deine Knechte, die da in deinem Eifer geeifert haben, hilf mir armen Wittwe, HErr, mein GOtt. *1Moſ.34,25.

3. Denn *alle Hülfe, die vor Zeiten und hernach geſchehen iſt, die haſt du gethan, und was du willſt, das muß geſchehen. *Pſ.3,9. 74,12.

4. Denn wenn du willſt helfen, ſo kann es nicht fehlen; und du weißt wohl, wie du die Feinde ſtrafen ſollſt.

5. Schau-

5. Schaue jetzt auf der Aſſyrer Heer, wie du * vor Zeiten auf der Egypter Heer ſchaueteſt, da ſie deinen Knechten nachjagten mit großer Macht, und trotzten auf ihre Wagen, Reuter und großes Kriegsvolk. *2Moſ.14,24.

6. Da du ſie aber anſaheſt, wurden ſie verzagt,

7. Und die Tiefe übereilete ſie, und das Waſſer erſäufte ſie.

8. Alſo geſchehe auch jetzt dieſen, HErr, die da trotzen auf ihre Macht, Wagen, Spieße und Geſchütze, und kennen dich nicht, und denken nicht, daß du, HErr, unſer GOtt, der ſeyſt, der * da den Kriegen ſteuret von Anfang und heißt billig HErr. *c.16,3. Pſ.46,10.

9. Strecke aus deinen Arm, wie vor Zeiten, und zerſchmettere die Feinde durch deine Macht, daß ſie umkommen durch deinen Zorn, die ſich rühmen, ſie wollen dein Heiligthum zerſtören, und die Hütte deines Namens entheiligen, und mit ihrem Schwerdt deinen Altar umwerfen.

10. Strafe ihren Hochmuth durch ihr eigenes Schwerdt, daß er mit ſeinen eigenen Augen gefangen werde, wenn er mich anſehet, und durch meine freundliche Worte betrogen werde.

11. Gieb mir einen Muth, daß ich mich nicht entſetze vor ihm und vor ſeiner Macht, ſondern daß ich ihn ſtürzen möge.

12. Das wird deines Namens Ehre ſeyn, daß ihn ein Weib darnieder geleget hat.

13. Denn du, HErr, * kannſt wohl Sieg geben ohne alle Menge, und † haſt nicht Luſt an der Stärke der Roſſe. Es haben dir die ** Hoffärtigen noch nie gefallen, aber allezeit hat dir gefallen der Elenden und Demüthigen Gebet. *1Sam.14,6. †Pſ.147,10. **Luc.18,14.

14. O HErr, du GOtt des Himmels, Schöpfer der Waſſer und Herr aller Dinge, erhöre mein armes Gebet, die ich allein auf deine Barmherzigkeit traue.

15. Gedenke, HErr, an deinen Bund, und gieb mir ein, was ich reden und denken ſoll, und gieb mir Glück dazu, auf daß dein Haus bleibe, und alle * Heiden erfahren, daß du GOtt biſt, und kein Anderer außer dir. *Jeſ.37,20. 49 23,26

Das 10. Capitel.

Der Judith Auszug in das Lager Holofernis.

1. Da ſie nun ausgebetet hatte, ſtand ſie auf.

2. Und rief ihre Magd Abra, und ging herunter ins Haus, legte den Sack ab, und zog ihre * Wittwenkleider aus. *c.16,9.

3. Und wuſch ſich, und ſalbte ſich mit köſtlichem Waſſer, und flocht ihre Haare ein, und ſetzte eine Haube auf, und zog ihre ſchöne Kleider an,

4. Und ſchmückte ſich mit Spangen und Geſchmeide, und zog allen ihren Schmuck an.

5. Und der HErr gab ihr Gnade, daß ſie lieblich anzuſehen war; denn ſie ſchmückte ſich nicht aus Vorwitz, ſondern GOtt zu Lobe.

6. Und ſie gab ihrer Magd eine gepichte Haut voll Wein, und einen Krug mit Oel, und einen Sack, darinnen ſie hatte Feigen, Mehl und Brod, das ſie eſſen durfte; und ſie ging dahin.

7. Und * am Thor fand ſie Oſiam, und die Aelteſten, die ihrer warteten, wie es verlaſſen war. *c.8,26.

8. Und ſie wunderten ſich, daß ſie ſo ſchön war.

9. Doch fragten ſie nicht, was ſie vorhätte, ſondern ließen ſie hinaus, und ſprachen: Der GOtt unſerer Väter gebe dir Gnade, und laſſe dein Vornehmen gerathen, daß ſich Iſrael deiner freue, und dein Name gerechnet werde unter die Heiligen.

10. Und Alle, die da waren, ſprachen: Amen, Amen.

11. Aber Judith betete, und ging fort mit ihrer Magd Abra.

12. Und da ſie früh Morgens den Berg hinab ging, begegneten ihr die Wächter der Aſſyrer, und fielen ſie an, und fragten ſie, von wannen ſie käme und wohin ſie wollte.

13. Und ſie antwortete: Ich bin ein ebräiſches Weib, und bin von ihnen geflohen, denn ich weiß, daß ſie euch in die Hände kommen werden, darum, daß ſie euch verachtet haben, und nicht wollen Gnade ſuchen, und ſich willig ergeben.

14. Darum habe ich mir vorgenommen, zu dem Fürſten Holofernes zu kommen, daß ich ihm ihre Heimlichkeit offenbare, und ſage ihm, wie er ſie leichtlich gewinnen

nen möge, daß er nicht einen Mann verlieren dürfte.

15. Dieweil sie so redete, schaueten sie sie an, und verwunderten sich sehr, daß sie so schön war,

16. Und sprachen: Das möchte dir helfen, daß du es so gut meynest und zu unserm Herrn gehen willst.

17. Denn wenn du vor ihn kommst, so wird er dir gnädig seyn, und wirst von Herzen ihm wohlgefallen.

18. Und sie führten sie hin in Holofernis Gezelt, und sagten ihm von ihr.

19. Und da sie vor ihn kam, ward er so bald entzündet gegen sie.

20. Und seine Diener sprachen unter einander: Das ebräische Volk ist traun nicht zu verachten, weil es schöne Weiber hat. Sollte man um solcher schönen Weiber willen nicht kriegen?

21. Da nun Judith den Holofernes sahe sitzen unter seinem Teppich, der schön gewirket war mit Purpur und Gold, und mit Smaragden, und vielen Edelsteinen gezieret, *fiel sie vor ihm nieder, und betete ihn an. Und Holofernes hieß sie wieder aufrichten. *Dan.2,46.

Das 11. Capitel.

Gespräch Judiths mit Holofernes.

1. Und Holofernes sprach zu ihr: Sey getrost und fürchte dich nicht, denn ich habe nie keinem Menschen Leid gethan, der sich unter den König NebucadNezar ergeben hat.

2. Und hätte mich dein Volk nicht verachtet, so hätte ich nie keinen Spieß aufgehoben wider sie.

3. Nun sage an, warum bist du von ihnen gewichen, und zu mir gekommen?

4. Judith antwortete ihm, und sprach: Du wollest deine Magd gnädiglich hören. Wirst du thun, wie dir deine Magd anzeigen wird, so wird dir der HErr Glück und Sieg geben.

5. GOtt gebe NebucadNezar Glück und Heil, dem Könige des ganzen Landes, der dich ausgeschickt hat, alle Ungehorsame zu strafen; denn du kannst ihm unterthan machen nicht allein die Leute, sondern auch alle Thiere auf dem Lande.

6. Denn deine Vernunft und Weisheit ist hoch berühmt in aller Welt, und Jedermann weiß, daß du der gewaltigste Fürst bist im ganzen Königreich, und dein gutes Regiment wird überall gepriesen.

7. So wissen wir auch, *was Achior geredet hat, und wie du dagegen mit ihm gethan hast. *c.5,3.

8. Denn unser GOtt ist also erzürnet über unsere Sünde, daß er durch seine Propheten hat verkündigen lassen, er wolle das Volk strafen um seiner Sünde willen.

9. Weil nun das Volk Israel weiß, daß sie ihren GOtt erzürnet haben, sind sie erschrocken vor dir.

10. Dazu leiden sie großen Hunger, und müssen vor *Durst verschmachten. *c.7,14.17.

11. Und haben jetzund vor, ihr Vieh zu schlachten, daß sie desselben Blut trinken, und das heilige Opfer zu essen an Korn, Wein und Oel, das ihnen GOtt verboten hat, daß sie es auch nicht anrühren sollten. Darum ist es gewiß, daß sie müssen umkommen, weil sie solches thun.

12. Und weil ich das weiß, bin ich von ihnen geflohen; und der HErr hat mich zu dir gesandt, daß ich dir solches sollte anzeigen.

13. Denn ob ich wohl zu dir bin gekommen, so bin ich doch nicht darum von GOtt abgefallen; sondern will meinem GOtt noch dienen bey dir. Und deine Magd wird hinaus gehen, und GOtt anbeten; der wird mir offenbaren, wann er ihnen ihren Lohn geben will für ihre Sünde. So will ich dann kommen, und will dirs anzeigen, und dich mitten durch Jerusalem führen, daß du alles Volk Israel habest, wie Schafe, die keinen Hirten haben, und wird nicht ein Hund dich dürfen anbellen. Denn das hat mir GOtt geoffenbaret,

14. Weil er über sie erzürnet ist, und hat mich gesandt, daß ich dirs anzeige.

15. Diese Rede gefiel Holofernes und seinen Knechten wohl, und sie wunderten sich ihrer Weisheit, und sprachen unter einander:

16. Des Weibes gleichen ist nicht auf Erden von *Schöne und Weisheit. *c.10,15.20.

17. Und Holofernes sprach zu ihr: Das hat GOtt also geschickt, daß er dich her gesandt hat, ehe denn das Volk in meine Hand käme. Wird nun dein GOtt sol-

ches

ches ausrichten, wie du gesagt hast, so soll er auch mein GOtt seyn, und du sollst groß werden beym Könige Nebucadnezar, und dein Name soll gepriesen werden im ganzen Königreich.

Das 12. Capitel.

Holofernes Gastmahl und Trunkenheit.

1. Da ließ er sie hinein führen in die Schatzkammer, da sie bleiben sollte, und befahl, daß man sie von seinem Tisch speisen sollte.

2. Aber Judith antwortete, und sprach: Ich darf noch nicht essen von deiner Speise, daß ich mich nicht versündige, sondern ich habe ein wenig mit mir genommen, davon will ich essen.

3. Da sprach Holofernes selbst: Wenn das auf ist, das du mit dir gebracht hast, woher sollen wir dir anders schaffen?

4. Judith antwortete: Mein Herr, so gewiß du lebest, ehe deine Magd Alles verzehren wird, so wird GOtt durch mich ausrichten, was er vor hat.

5. Und da sie die Knechte in das Gemach führen wollten, wie er befohlen hatte,

6. Bat sie, daß man ihr erlaubte, Abends und Morgens heraus zu gehen, und ihr Gebet zu thun zum HErrn.

7. Da befahl Holofernes seinen Kammerdienern, daß man sie drey Tage sollte frey aus und ein lassen gehen, ihr Gebet zu thun zu GOtt.

8. Und des Abends ging sie heraus in das Thal vor Bethulien, und wusch sich im Wasser.

9. Darnach betete sie zum HErrn, dem GOtt Israels, daß * er ihr Glück gäbe, sein Volk zu erlösen. *c.9,15.

10. Und ging wieder in das Gezelt, und hielt sich rein, und aß nicht vor Abends.

11. Am vierten Tage machte Holofernes ein Abendmahl * seinen nächsten Dienern allein, und sprach zu Bagoa, seinem Kämmerer: Gehe hin und berede das ebräische Weib, daß sie sich nicht wegere zu mir zu kommen; *Esth.1,3.5.

12. Denn es ist eine Schande bey den Assyrern, daß ein solches Weib sollte unbeschlafen von uns kommen, und einen Mann genarret haben.

13. Da kam Bagoa zu Judith: Schöne Frau, ihr wollet euch nicht wegern zu meinem Herrn zu Ehren zu kommen, und mit ihm essen und trinken, und fröhlich seyn.

14. Da sprach Judith: Wie darf ich es meinem Herrn versagen?

15. Alles, was ihm lieb ist, das will ich von Herzen gerne thun alle mein Lebenlang.

16. Und sie stand auf, und schmückte sich, und ging hinein vor ihn, und stand vor ihm.

17. Da wallte dem Holofernes sein Herz, denn er * war entzündet mit Brunst gegen sie. *c.10,19.

18. Und sprach zu ihr: Sitze nieder, trink und sey fröhlich, denn du hast Gnade gefunden bey mir.

19. Und Judith antwortete: Ja Herr, ich will fröhlich seyn, denn ich bin mein Lebenlang so hoch nicht geehret worden.

20. Und sie aß und trank vor ihm, was ihr ihre Magd bereitet hatte.

21. Und Holofernes war fröhlich mit ihr, und trank so viel, als er sonst nicht pflegte zu trinken.

Das 13. Capitel.

Enthauptung Holofernis. Danksagung Judiths und ihres Volks.

1. Da es nun sehr spät ward, gingen seine Diener hinweg in ihre Gezelte, und sie waren allesamt trunken.

2. Und Bagoa machte des Holofernes Kammer zu, und ging davon. Und Judith war allein bey ihm in der Kammer.

3. Da nun Holofernes im Bette lag, trunken war, und schlief,

4. Sprach Judith zu ihrer Magd, sie sollte draußen warten vor der Kammer.

5. Und Judith trat vor das Bette, und betete heimlich mit Thränen,

6. Und sprach: HErr, GOtt Israels, * stärke mich und hilf mir gnädiglich das Werk vollbringen, das ich mit ganzem Vertrauen auf dich habe vorgenommen, daß du deine Stadt Jerusalem erhöhest, wie du zugesagt hast. *Richt.16,28.

7. Nach solchem Gebet trat sie zu der Säule oben am Bette, und langte das Schwerdt, das daran hing,

8. Und zog es aus, und ergriff ihn beym Schopf, und sprach abermal:

9. HErr GOtt, stärke mich in dieser Stunde. Und sie hieb zweymal in den

Hals

Digitized by Google

Hals mit aller Macht, darnach schnitt sie ihm den Kopf ab, und wälzte den Leib aus dem Bette, und nahm die Decke mit sich.

10. Darnach ging sie heraus, und gab das Haupt Holofernis ihrer Magd, und hieß es in einen Sack stoßen.

11. Und sie gingen mit einander hinaus nach ihrer Gewohnheit, als wollten sie beten gehen durch das Lager, und gingen * umher durch das Thal, daß sie heimlich an das Thor der Stadt kämen. *c.12,8.

12. Und Judith rief den Wächtern: Thut das Thor auf, denn GOtt ist mit uns, der hat Israel Sieg gegeben.

13. Da nun die Wächter ihre Stimme hörten, forderten sie bald die Aeltesten der Stadt.

14. Die kamen alle zu ihr; denn sie hatten schon verzagt, daß sie nicht würde wiederkommen.

15. Und sie zündeten Fackeln an, und gingen um sie her, bis sie auf den Platz kam.

16. Und sie hieß sie stille seyn und zuhören, und sprach also:

17. Danket dem HErrn, unserm GOtt, der * nicht verläßt diejenigen, so auf ihn trauen, und hat uns Barmherzigkeit erzeiget durch mich, seine Magd, wie er dem Hause Israels verheißen hat, und hat diese Nacht den Feind seines Volks durch meine Hand umgebracht. *Sir.2,11.

18. Und sie zog das Haupt Holofernis heraus, und zeigte es ihnen, und sprach:

19. Sehet, diß ist das Haupt Holofernis, des Feldhauptmanns der Assyrer; und sehet, das ist die Decke, darunter er lag, da er trunken war. Da hat ihn der HErr, unser GOtt, durch Weibeshand umgebracht.

20. So wahr der HErr lebet, hat er mich durch seinen Engel behütet, daß ich nicht bin verunreiniget worden, so lange ich bin außen gewesen, und hat mich ohne Sünde wieder hergebracht mit großen Freuden und Sieg.

21. Darum * danket ihm Alle, denn er ist gütig, und hilft immerdar. *Ps.106,1.

22. Und sie dankten Alle dem HErrn, und sprachen zu ihr: Gelobet sey der HErr, der durch dich unsere Feinde heute hat zu Schanden gemacht.

23. Und Osias, der Fürst des Volks Israel, sprach zu ihr: * Gesegnet bist du Tochter vom HErrn, dem höchsten GOtt, von allen Weibern auf Erden; *Luc.1,42.

24. Und gelobet sey der HErr, der Himmel und Erde geschaffen hat, der * dir hat Glück gegeben, den Hauptmann unserer Feinde zu tödten, und hat deinen Namen so herrlich gemacht, daß dich allezeit preisen werden Alle, die des HErrn Werk achten, darum, daß du deines Lebens nicht geschonet hast in der Trübsal und Noth deines Volks, sondern hast es errettet vor dem HErrn unserm GOtt. *c.8,25.

25. Und * alles Volk sprach: Amen, Amen. *c.10,10.

26. Darnach forderte man den Achior, zu dem sprach Judith: Der GOtt Israels, * den du gepriesen hast, daß er sich an seinen Feinden rächen kann, hat diese Nacht der Gottlosen Haupt † umgebracht durch meine Hand. *c.5,2. †c.13,19.

27. Und daß du es sehest, so ist hier der Kopf Holofernis, * der den GOtt Israels trotziglich gelästert hat, und dir den Tod gedrohet, da er sprach: *c.6,1.

28. Wenn das Volk Israel gefangen würde, * so wolle er dich mit ihnen erstechen lassen. *c.5,26. 6,3.

29. Und da Achior des Holofernes Kopf sahe, entsetzte er sich, daß er erstarrete.

30. Darnach, da er wieder zu sich selbst kam, fiel er zu ihren Füßen, und sprach:

31. Gesegnet bist du von deinem GOtt, in allen Hütten Jakobs; denn der GOtt Israels wird an dir gepriesen werden bey allen Völkern, die deinen Namen hören werden.

Das 14. Capitel.

Der Judith Rath vom Ausfall der Bethulier. Achiors Bekehrung.

1. Darnach sprach Judith zu allem Volk: Liebe Brüder, höret mich.

2. So bald der Tag anbricht, * so hänget den Kopf über die Mauern hinaus, und nehmet eure Waffen, und fallet allesamt hinaus mit Einem Haufen und mit großem Geschrey; *2Macc.15,35.

3. So werden die in der Schaarwache fliehen, und werden dann ihren Herrn aufwecken zur Schlacht.

4. Und wenn die Hauptleute zu Holofernis

fernis Gezelt kommen werden, und den Leichnam da sehen im Blut liegen, so werden sie erschrecken.

5. Und wenn ihr merket, daß sie verzagt seyn werden und die Flucht geben, so dringet getrost auf sie, denn der HErr hat sie unter eure Füße gegeben.

6. Da nun Achior sahe, daß der GOtt Israels geholfen hatte, verließ er die heidnische Weise, und glaubte an GOtt, und ließ sich beschneiden; und ist unter Israel gerechnet worden, er und alle seine Nachkommen, bis auf diesen Tag.

7. Und da der Tag anbrach, hängeten sie den Kopf über die Mauern hinaus, und nahmen ihre Wehre, und fielen hinaus mit einem Haufen und mit großem Geschrey.

8. Und da solches die in der Schaarwache sahen, liefen sie zu Holofernis Gezelt; und die darinnen richteten ein Poltern an vor seiner Kammer, davon er sollte aufwachen.

9. Denn man durfte nicht anklopfen, oder hinein gehen in des Fürsten zu Assyrien Kammer.

10. Aber da die Hauptleute der Assyrer kamen, sagten sie den Kammerdienern:

11. Gehet hinein, und wecket ihn auf, denn die Mäuse * sind heraus gelaufen aus ihren Löchern, und sind kühn geworden, daß sie uns nun angreifen dürfen.
*1Sam.14,11.

12. Da ging *Bagoa hinein, und trat vor den Vorhang, und klitschte mit den Händen, denn er meynte, er schliefe bey Judith.
*Richt.3,24.

13. Und horchte, ob er sich regen wollte. Da er aber nichts vernahm, hob er den Vorhang auf; da sahe er den Leichnam, ohne den Kopf, in seinem Blut auf der Erde liegen. Da schrie und heulete er laut, und zerriß seine Kleider,

14. Und sahe in der Judith Kammer; und da er sie nicht fand, lief er heraus zu den Kriegern und sprach: Ein einziges *ebräisches Weib hat das ganze Haus Nebucad-Nezars zu Spott und Hohn gemacht vor aller Welt, denn Holofernes liegt da todt auf der Erde, und ist ihm der Kopf abgehauen.
*c.12,12.

15. Da das die Hauptleute von Assyrien hörten, zerrissen sie ihre Kleider, und erschraken über die Maaßen sehr,

16. Und ward ein großes * Zetergeschrey unter ihnen.
*Amos 3,9.

Das 15. Capitel.

Der Assyrer Niederlage und Flucht.

1. Da nun das Kriegsvolk hörte, daß Holofernes der Kopf ab war, erschraken sie, und wurden irre, und konnten nicht Rath halten, was sie thun sollten, *so war ihnen der Muth entfallen,
*1Sam.17,51.

2. Und gaben die Flucht, daß sie den Ebräern entrinnen möchten, die sie sahen gegen sie daher ziehen.

3. Und da die Kinder Israels sahen, daß die Feinde flohen,

4. Eileten sie ihnen nach mit großem Geschrey und Trompeten.

5. Weil aber der Assyrer Ordnung zertrennet war, und die Kinder Israels in ihrer Ordnung zogen, schlugen sie Alle, die sie ereilen konnten.

6. Und Ozias sandte zu *allen Städten im Lande Israel,
*Richt.7,24.

7. Daß man in allen Städten auf war, und jagte dem Feinde nach bis zum Lande hinaus.

8. Aber das übrige Volk zu Bethulien fiel in der Assyrer Lager, und plünderten und führeten hinweg, was die Assyrer da gelassen hatten, und brachten großes Gut davon.

9. Die Andern aber, da sie wieder kamen, brachten sie mit sich Alles, was Jene mit sich geführet hatten, an Vieh und an anderm, und das ganze Land ward reich von solchem Raube.

10. Darnach kam *Jojakim, der Hohepriester, von Jerusalem gen Bethulien mit allen Priestern, daß sie Judith sähen.
*c.4,5.

11. Und sie ging hervor zu ihnen. Da priesen sie sie Alle zugleich, und sprachen:

12. Du bist die Krone Jerusalems, du bist die Wonne Israels, du bist eine Ehre des ganzen Volks, daß du solche löbliche That gethan und Israel so große Wohlthat erzeiget hast, daß sie GOtt wiederum errettet hat. Gesegnet seyst du vor GOtt ewiglich.

13. Und *alles Volk sprach: Amen, Amen.
*c.10,10. 13,25.

14. Und da man nun dreyßig Tage lang die Beute ausgetheilet hatte,

15. Gaben sie Judith köstliche Geräthe, so Holofernes gehabt hatte, an Gold, Silber, Kleidern und Edelsteinen.

16. Und war Jedermann fröhlich, sangen und sprungen, beyde jung und alt.

Das

Das 16. Capitel.

Der Judith Triumphlied, und übriger Lebenslauf.

1. Da * sang Judith dem HErrn diß Lied, und sprach: *Richt.5,1.

2. Spielet dem HErrn mit Pauken, und klinget ihm mit Cymbeln; * singet ihm ein neues Lied, seyd fröhlich und rufet seinen Namen an. *Pſ.96,1. 98,1.

3. Der HErr ist es, der den Kriegen steuern kann, HErr heißt sein Name.

4. Er streitet für sein Volk, daß er uns errette von allen unsern Feinden.

5. Assur kam vom Gebirge von Mitternacht mit einer großen Macht; seine Menge bedeckte die Wasser, und seine Pferde bedeckten das Land;

6. Er drohete mein Land zu verbrennen, und meine Mannschaft zu erwürgen, Kinder und Jungfrauen wegzuführen.

7. Aber der HErr, der allmächtige GOtt, * hat ihn gestraft, und hat ihn in eines Weibes Hände gegeben. *c.13,19.

8. Denn kein Mann, noch kein Krieger hat ihn umgebracht, und kein Riese hat ihn angegriffen; sondern Judith, die Tochter Meraris, hat ihn niedergelegt mit ihrer Schönheit.

9. Denn sie legte ihre Wittwenkleider ab, und zog ihre schönen Kleider an, zur Freude den Kindern Israels;

10. Sie bestrich sich mit köstlichem Wasser, und flocht ihre Haare ein, ihn zu betrügen;

11. Ihre schönen Schuhe verblendeten ihn, ihre Schönheit fing sein Herz, aber sie hieb ihm den Kopf ab;

12. Daß sich die Perser und Meder entsetzten vor solcher kühnen That,

13. Und der Assyrer Heer heulte, da meine Elenden hervor kamen, so vor Durst verschmachtet waren.

14. Die Knaben erstachen * die Assyrer und schlugen sie in die Flucht, wie Kinder. Sie sind vertilget von dem Heer des HErrn, meines GOttes. *c.15,4.5.

15. Laßt uns singen ein neues Lied dem HErrn, unserm GOtt.

16. HErr GOtt, * du bist der mächtige GOtt, der große Thaten thut, und Niemand kann dir widerstehen. *2Chron.20,6.

17. Es muß dir alles dienen, denn * was du sprichst das muß geschehen. Wo du einem einen Muth giebst, das muß fortgehen, und deinem Wort kann Niemand Widerstand thun. *c.9,3. Pſ.33,9.

18. Die * Berge müssen zittern, und die Felsen zerschmelzen, wie Wachs, vor dir. *Pſ.97,5.

19. Aber die dich fürchten, denen erzeigest du große Gnade. Denn * alles Opfer und Fette ist viel zu gering vor dir; aber den HErrn fürchten, das ist sehr groß. *Pſ.51,18.

20. Wehe den Heiden, die mein Volk verfolgen; denn der allmächtige HErr rächet sie, und sucht sie heim zur Zeit der Rache.

21. Er wird ihren Leib plagen mit Feuer und Würmern; und werden brennen und heulen in Ewigkeit.

22. Nach solchem Sieg zog alles Volk von Bethulien gen Jerusalem, den HErrn anzubeten, und reinigten sich und opferten Brandopfer, und was sie gelobet hatten.

23. Und Judith hängte auf im Tempel alle Waffen Holofernis, und den Vorhang, den sie von seinem Bette genommen hatte, daß es dem HErrn verbannet sollte seyn ewiglich.

24. Und das Volk war fröhlich zu Jerusalem bey dem Heiligthum mit der Judith drey Monate lang, und feyerten den Sieg.

25. Darnach zog Jedermann wieder heim, und Judith kam auch wieder gen Bethulien,

26. Und ward hochgeehret im ganzen Lande Israel.

27. Und sie nahm keinen Mann, nach ihres ersten Mannes, Manasses, Tode.

28. Und sie ward sehr alt; und blieb in ihres Mannes Hause, bis sie hundert und fünf Jahre alt ward. Und ihre Magd Abra machte sie frey. Darnach starb sie zu Bethulien, und man begrub sie bey ihrem Mann, Manasses.

29. Und das Volk trauerte um sie sieben Tage lang. Und alles ihr Gut theilte sie unter ihres Mannes Freunde.

30. Und weil sie lebte, und dazu lange hernach, durfte Niemand Israel überziehen.

31. Und der Tag dieses Sieges wird bey den Ebräern für ein großes Fest gehalten, und von ihnen gefeyert ewiglich.

Digitized by Google

Die Weisheit Salomons an die Tyrannen.

Das 1. Capitel.

Vermahnung zur Gerechtigkeit, ohne welche keine Weisheit sey.

1. Habt * Gerechtigkeit lieb, ihr Regenten auf Erden. Denkt, daß der † HErr helfen kann, und ** fürchtet ihn mit Ernst. *Jes.56,1. †Ps.3,9. **Sir.1,34.

2. Denn er läßt sich * finden von denen, so ihn nicht versuchen, und erscheinet denen, die ihm nicht mißtrauen. *5Mos.4,29.

3. Aber * ruchloser Dünkel ist ferne von GOtt; und wenn die Strafe kommt, beweiset sie, was Jene für Narren gewesen sind. *Jes.59,2.

4. Denn die * Weisheit kommt nicht in eine boshaftige Seele, und wohnet nicht in einem Leibe, der Sünde unterworfen. *Pred.2,26.

5. Denn der heilige Geist, so recht lehret, fliehet die Abgöttischen und weichet von den Ruchlosen, welche gestraft werden mit den Sünden, die über sie verhänget werden.

6. Denn die Weisheit ist so fromm, daß sie den Lästerer nicht ungestraft läßt. Denn GOtt ist Zeuge über alle Gedanken, und erkennet alle Herzen gewiß, und höret alle Worte.

7. Denn der * Weltkreis ist voll Geistes des HErrn; und der die Rede kennet, ist allenthalben. *Ps.139,7.

8. Darum * kann der nicht verborgen bleiben, der das Unrecht redet; und das Recht, so ihn strafen soll, wird seiner nicht fehlen. *Matth 10,26.

9. Denn des Gottlosen Anschläge müssen vor Gericht, und seine Reden müssen vor den HErrn kommen, daß seine Untugend gestraft werde.

10. Denn des Eifrigen Ohr höret alles, und das Spotten der Lästerer wird nicht verborgen bleiben.

11. So hütet euch nun vor dem schädlichen Lästern, und * enthaltet die Zunge vor dem Fluchen. Denn daß ihr heimlich mit einander in die Ohren redet, wird nicht so leer hingehen; denn der Mund, so da lüget, tödtet die Seele. *Jac.3,10.

12. Strebet nicht so nach dem Tode mit eurem Irrthum, und ringet nicht so nach dem Verderben durch eurer Hände Werk.

13. Denn * GOtt hat den Tod nicht gemacht, und hat nicht Lust am Verderben der Lebendigen; *Hes.18,23.

14. Sondern er * hat Alles geschaffen, daß es im Wesen seyn sollte; und was in der Welt geschaffen wird, das ist gut, und ist nichts Schädliches darinnen. Dazu ist der Hölle Reich nicht auf Erden. *1Mos.1,31. Sir.39,21.

15. Denn die Gerechtigkeit ist unsterblich.

16. Sondern die Gottlosen ringen darnach, beydes mit Worten und mit Werken. Denn sie halten ihn für einen Freund, und fahren dahin, und * verbinden sich mit ihm; denn sie sind es auch werth, daß sie seines Theils sind. *Jes.28,15.

Das 2. Capitel.

Beschreibung der Gottlosen.

1. Denn es sind rohe Leute, und sagen: Es ist ein * kurzes und mühseliges Ding um unser Leben; und wenn ein Mensch dahin ist, so ist es gar aus mit ihm; so weiß man keinen nicht, der aus der Hölle wieder gekommen sey. *Hiob 7,1. Ps.90,10.

2. Ohngefähr sind wir geboren, und fahren wieder dahin, als wären wir nie gewesen. Denn das * Schnauben in unserer Nase ist ein Rauch, und unsere Rede ist ein Fünklein, das sich aus unserm Herzen reget. *Pred.3,21.

3. Wenn dasselbe verloschen ist, so ist der Leib dahin, wie eine Loderasche, und der Geist zerflattert, wie eine dünne Luft.

4. Und * unsers Namens wird mit der Zeit vergessen, daß freylich Niemand unsers Thuns gedenken wird. Unser Leben fährt dahin, als wäre eine Wolke da gewesen, und zergeht wie ein Nebel, von der Sonne Glanz zertrieben, und von ihrer Hitze verzehrt. *Pred.2,16.

5. Unsere Zeit ist, wie * ein Schatten dahin fährt, und wenn wir weg sind, ist kein Wiederkehren; denn es ist vest versiegelt, daß Niemand wieder kommt. *Hiob 8,9.

6. Wohl her nun, und * laßt uns wohl leben, weil es da ist, und unsers Leibes brauchen, weil er jung ist. *Jes.22,13.

7. Wir wollen uns mit dem besten Wein

Wein und Salben füllen; laßt uns die Mayenblumen nicht versäumen;

8. Laßt uns Kränze tragen von jungen Rosen, ehe sie welk werden;

9. Unser keiner lasse es ihm fehlen mit Prangen, daß man allenthalben spüren möge, wo wir fröhlich gewesen sind. Wir haben doch nicht mehr davon, denn das.

10. Laßt uns den armen Gerechten überwältigen, und keiner Wittwe noch alten Mannes schonen; laßt uns der alten Greise Strafe nicht achten.

11. Was wir nur thun können, das soll recht seyn; denn wer nicht thun kann, was ihn gelüstet, der gilt nichts.

12. So laßt uns auf den Gerechten lauern; denn er macht uns viel Unlust, und setzt sich wider unser Thun, und schilt uns, daß wir wider das Gesetz sündigen, und ruft aus unser Wesen für Sünde.

13. Er giebt vor, daß er GOtt kenne, und rühmet sich GOttes Kind;

14. Straft, was wir im Herzen haben.

15. Er ist uns nicht leidlich auch anzusehen; denn sein Leben reimet sich nichts mit den Andern, und sein Wesen ist gar ein anderes.

16. Er hält uns für untüchtig, und meidet unser Thun als einen * Unflath; und giebt vor, wie es † die Gerechten zuletzt gut haben werden; und rühmet, daß GOtt sein Vater sey. *2Petr.2,20. †Jes.3,10.

17. So laßt doch sehen, ob sein Wort wahr sey, und versuchen, wie es mit ihm ein Ende werden will.

18. Ist der Gerechte GOttes Sohn, so wird er ihm helfen, und erretten von der Hand der Widersacher.

19. Mit Schmach und Quaal wollen wir ihn stöcken, daß wir sehen wie fromm er sey, und erkennen, wie geduldig er sey.

20. Wir wollen ihn zum schändlichen Tode verdammen. Da wird man ihn kennen an seinen Worten.

21. Solches schlagen sie an, und fehlen; ihre Bosheit hat sie verblendet,

22. Daß sie GOttes heimliches Gericht nicht erkennen. Denn sie haben die Hoffnung nicht, daß ein heiliges Leben belohnet werde, und achten der Ehre nichts, so unsträfliche Seelen haben werden.

23. Denn GOtt * hat den Menschen geschaffen zum ewigen Leben; und hat ihn gemacht zum Bilde, daß er gleich seyn soll, wie er ist. *1Mos.1,27. 2,7. 9,6. Sir.17,3.

24. Aber * durch des Teufels Neid ist der Tod in die Welt gekommen. *1Mos.3,1.

25. Und die seines Theils sind, helfen auch dazu.

Das 3. Capitel.

Ungleicher Zustand der Frommen und Gottlosen in diesem und jenem Leben.

1. Aber * der Gerechten Seelen sind in GOttes Hand, und keine Quaal rühret sie an. *5Mos.33,3.

2. Vor den Unverständigen werden sie angesehen, als stürben sie, und ihr Abschied wird für eine Pein gerechnet,

3. Und ihre Hinfahrt für ein Verderben; aber sie sind im Frieden.

4. Ob sie wohl vor den Menschen viel Leiden haben, so sind sie doch * gewisser Hoffnung, daß sie nimmermehr sterben. *Röm.5,2. 8,24.

5. Sie werden ein wenig gestäupt, aber viel Gutes wird ihnen widerfahren; denn * GOtt versucht sie, und findet sie, daß sie seiner werth sind. *5Mos.8,2. Jes.48,10.

6. Er * prüft sie, wie Gold im Ofen, und nimmt sie an, wie ein völliges Opfer. *Sir.2,5. 1Petr.1,7.

7. Und zu der Zeit, wenn GOtt darein sehen wird, werden * sie helle scheinen, und daher fahren, wie Flammen über den Stoppeln. *Matth.13,43.

8. Sie * werden die Heiden richten, und herrschen über Völker; und der HErr wird ewiglich über sie herrschen. *Matth.19,28.

9. Denn die ihm vertrauen, * die erfahren, daß er treulich hält; und die treu sind in der Liebe, läßt er ihm nicht nehmen. Denn seine Heiligen sind in Gnaden und Barmherzigkeit, und er hat ein Aufsehen auf seine Auserwählten. *Ps.37,40.

10. Aber die Gottlosen werden gestraft werden, gleichwie sie fürchten; denn sie achten des Gerechten nicht, und weichen vom HErrn.

11. Denn wer die * Weisheit und die Ruthe verachtet, der ist unselig; und ihre Hoffnung ist nichts, und ihre Arbeit ist umsonst, und ihr Thun ist kein nütze. *c.10,3.

12. Ihre Weiber sind Närrinnen, und ihre

Kinder sind boshaftig. Verflucht ist, was von ihnen geboren ist.

13. Denn selig ist die Unfruchtbare, die unbefleckt ist, die da unschuldig ist des sündlichen Bettes; dieselbe wird es genießen zu der Zeit, wann man die Seelen richten wird.

14. Desselben gleichen ein Unfruchtbarer, der nichts Unrechtes mit seiner Hand thut, noch Arges wider den HErrn denkt, dem wird gegeben für seinen Glauben eine sonderliche Gabe, und ein besseres Theil im Tempel des HErrn.

15. Denn gute Arbeit giebt herrlichen Lohn, und die * Wurzel des Verstandes verfaulet nicht. *Sir.1,24.25.

16. Aber die Kinder der Ehebrecher gedeyen nicht, und der Saame aus unrechtem Bette wird vertilget werden.

17. Und ob sie gleich lange lebten, so müssen sie doch endlich zu Schanden werden, und ihr Alter wird doch zuletzt ohne Ehre seyn.

18. Sterben sie aber bald, so haben sie doch nichts zu hoffen, noch Trost zu der Zeit des Gerichts.

19. Denn die * Ungerechten nehmen ein böses Ende. *Pf.37,38.

Cap. 4. v. 1. Besser ist es keine Kinder haben, so man fromm ist; denn dasselbe bringt ewiges Lob; denn es wird beydes bey GOtt und den Menschen gerühmet.

2. Wo es ist, da nimmt man es zum Exempel an. Wer es aber nicht hat, der wünscht es doch, und pranget im ewigen Kranz, und behält den Sieg des keuschen Kampfs.

3. Aber die fruchtbare Menge der Gottlosen sind kein nütze; und * was aus der Hurerey gepflanzet wird, das wird nicht tief wurzeln, noch gewissen Grund setzen. *Sir.23,35.

4. Und ob sie eine Zeitlang an den Zweigen * grünen, weil sie gar lose stehen, werden sie vom Winde beweget, und vom starken Winde ausgerottet. *Pf.37,35.

5. Und die unzeitigen Aeste werden zerbrechen; und ihre Frucht ist kein nütze, unreif zu essen, und zu nichts taugend.

6. Denn * die Kinder so aus unehelichem Beyschlaf geboren werden, müssen zeugen von der Bosheit wider die Eltern, wenn man sie fragt. *c.3,16.

Das 4. Capitel.

Was von dem frühzeitigen Absterben der Gerechten zu halten.

7. Aber * der Gerechte, ob er gleich zu zeitlich stirbt, ist er doch in der Ruhe. *c.3,1. Jes.57,2.

8. (Denn das Alter ist ehrlich, nicht das lange lebt, oder viele Jahre hat;

9. Klugheit unter den Menschen ist das rechte graue Haar, und ein unbeflecktes Leben ist das rechte Alter.)

10. Denn er gefällt GOtt wohl, und ist ihm lieb, und wird weggenommen aus dem Leben unter den Sündern, *1 Mos.5,24.

11. Und wird hingerückt, daß die Bosheit seinen Verstand nicht verkehre, noch falsche Lehre seine Seele betrüge.

12. Denn die * bösen Exempel verführen und verderben einem das Gute, und die reizende Lust verkehret unschuldige Herzen. *1 Cor.15,33.

13. Er ist bald vollkommen geworden, und hat viele Jahre erfüllet.

14. Denn seine Seele gefällt GOtt. Darum eilet er mit ihm aus dem bösen Leben.

15. Aber die Leute, so es sehen, * achten es nicht, und nehmen es nicht zu Herzen, nemlich daß die Heiligen GOttes in Gnaden und Barmherzigkeit sind, und daß er ein Aufsehen auf seine Auserwählten hat. *Jes.57,1.

16. Denn es verdammet der verstorbene Gerechte die lebendigen Gottlosen, und ein Junger, der bald vollkommen wird, das lange Leben des Ungerechten.

17. Sie sehen wohl des Weisen Ende, aber sie merken nicht, was der HErr über ihn bedenket, und warum er ihn bewahret.

18. Sie sehen es wohl, und achten es nicht. Denn * der HErr verlacht sie, und werden darnach schändlich fallen, und eine Schmach seyn unter den Todten ewiglich. *Pf.2,4.

19. Und er wird sie unversehens hernieder stürzen, und wird sie aus dem Grunde reißen, daß sie gar zu Boden gehen.

20. Und sie werden in Aengsten seyn, und ihr Gedächtniß wird verloren seyn. Sie werden aber kommen verzagt mit dem Gewissen ihrer Sünden, und ihre eigene Sünden werden sie unter Augen schelten.

Das

Digitized by Google

Das 5. Capitel.

Der Gottlosen allzu späte Buße in jener Welt.

1. Alsdann wird der Gerechte stehen mit großer Freudigkeit wider die, so * ihn geängstiget haben, und so seine Arbeit verworfen haben. *2Thess.1,6.

2. Wenn dieselben dann solches sehen, werden sie grausam erschrecken vor solcher Seligkeit, der sie sich nicht versehen hätten;

3. Und werden * unter einander reden mit Reue, und vor Angst des Geistes seufzen: Das ist der, welchen wir etwa für einen Spott hatten, und für ein höhnisch Beyspiel. *1Mos.42,21.

4. Wir Narren hielten sein Leben für unsinnig, und sein Ende für eine Schande.

5. Wie ist er nun gezählet * unter die Kinder GOttes, und sein Erbe ist unter den Heiligen? *Röm.8,17.

6. Darum so haben wir des rechten Weges gefehlet, und das Licht der Gerechtigkeit hat uns nicht geschienen, und die Sonne ist uns nicht aufgegangen.

7. Wir sind eitel unrechte und schädliche Wege gegangen, und haben gewandelt wüste Unwege; aber des HErrn Weg haben wir nicht gewußt.

8. Was hilft uns nun die Pracht? Was bringt uns nun der Reichthum samt dem Hochmuth?

9. Es ist alles dahin gefahren, wie * ein Schatten, und wie ein Geschrey, das vorüber fährt. *c.2,5.

10. Wie ein Schiff auf den Wasserwogen dahin läuft, dessen man, so es vorüber ist, keine Spur finden kann, noch desselben Bahn in der Fluth.

11. Oder wie * ein Vogel, der durch die Luft fliegt, da man seines Weges keine Spur finden kann. Denn er regt und schlägt in die leichte Luft, treibt und zertheilt sie mit seinen schwebenden Flügeln; und darnach findet man kein Zeichen solches Fluges darinnen. *Hiob 9,26.

12. Oder als wenn ein Pfeil abgeschossen wird zum Ziel; da die zertheilte Luft bald wieder zusammen fällt, daß man seinen Flug dadurch nicht spüren kann.

13. Also auch wir, nachdem wir geboren sind gewesen, haben wir ein Ende genommen;

14. Und haben kein Zeichen der Tugend bewiesen; aber in unserer Bosheit sind wir verzehret.

15. Denn * des Gottlosen Hoffnung ist wie ein Staub vom Winde zerstreuet, und wie ein dünner Reif von einem Sturm vertrieben, und wie ein Rauch vom Winde verwehet, und wie man eines vergißt, der nur einen Tag Gast gewesen ist. *Spr.10,35.

16. Aber die Gerechten werden ewiglich leben; und der * HErr ist ihr Lohn, und der Höchste sorget für sie. *1Mos.15,1.

17. Darum werden sie empfangen * ein herrliches Reich, und eine † schöne Krone von der Hand des HErrn. Denn er wird sie mit seiner Rechten beschirmen, und mit seinem Arm vertheidigen. *Dan.7,18. †Offenb.2,10.

18. Er wird seinen Eifer nehmen zum Harnisch, und wird die Creatur rüsten zur Rache über die Feinde.

19. * Er wird Gerechtigkeit anziehen zum Krebs, und wird das ernste Gericht aufsetzen zum Helm. *Eph.6,14.

20. Er wird Heiligkeit nehmen zum unüberwindlichen Schilde.

21. Er wird den strengen Zorn * wetzen zum Schwerdt, und die Welt wird mit ihm zum Streit ausziehen wider die Unweisen. *Ps.7,13.

22. Die Geschosse der Blitze werden gleich zutreffen, und werden aus den Wolken, als von einem hartgespannten Bogen, fahren zum Ziel.

23. Und wird dicker Hagel fallen aus dem Zorn der Donnerschläge. So wird auch des Meers Wasser wider sie wüthen, und die Ströme werden sich mit einander heftig ergießen.

24. Und wird auch ein starker Wind sich wider sie legen, und wird sie wie ein Wirbel zerstreuen.

Das 6. Capitel.

Der himmlischen Weisheit sollen vornehmlich die Gewaltigen nachstreben.

1. Ungerechtigkeit verwüstet alle Länder, und böses Leben stürzet die Stühle der Gewaltigen.

2. So höret nun, * ihr Könige, und merket; lernet, ihr Richter auf Erden; *Ps.2,10. Sir.33,19.

3. Nehmet zu Ohren, die ihr über Viele herrschet, die ihr euch erhebet über die Völker.

4. Denn * euch ist die Obrigkeit gegeben

vom HErrn, und die † Gewalt vom Höchsten, welcher wird fragen, wie ihr handelt, und forschen, was ihr ordnet.

*Joh.19,11. Rom.13,1. †Pred.5,7.

5. Denn *ihr seyd seines Reichs Amtleute; aber ihr führet euer Amt nicht fein, und haltet kein Recht, und thut nicht nach dem, das der HErr geordnet hat. *Pf.82,6.

6. Er wird gar greulich und kurz über euch kommen, und es wird gar ein scharfes Gericht gehen über die Oberherren.

7. Denn den Geringen widerfährt Gnade, aber die Gewaltigen werden gewaltiglich gestraft werden.

8. Denn der, so Aller HErr ist, wird * keines Person fürchten, noch die Macht scheuen; er hat beyde die Kleinen und Großen gemacht, und sorget für Alle gleich.

*Ap.Gesch.10,34.

9. Ueber die Mächtigen aber wird ein starkes Gericht gehalten werden.

10. Mit euch Tyrannen rede ich, auf daß ihr Weisheit lernet, und daß es euch nicht fehle.

11. Denn wer heilige Lehre heiliglich behält, der wird heilig gehalten; und wer dieselbe wohl lernet, der wir wohl bestehen.

12. So laßt euch nun meine Rede gefallen; begehret sie, und laßt euch lehren.

13. Denn die Weisheit ist schön und unvergänglich, und läßt sich gerne sehen von denen, die sie lieb haben, und läßt sich finden von denen, die sie suchen.

14. Ja, sie begegnet und giebt sich selbst zu erkennen denen, die sie gerne haben.

15. Wer sie gerne bald hätte, darf nicht viele Mühe; er findet sie vor seiner Thür auf ihn warten.

16. Denn nach ihr trachten, das ist die rechte Klugheit, und wer wacker ist nach ihr, darf nicht lange sorgen.

17. Denn sie gehet umher und suchet, wer ihrer werth sey, und erscheinet ihm gerne unterwegens, und hat Acht auf ihn, daß sie ihm begegne.

18. Denn wer *sich gerne läßt weisen, da ist gewißlich der Weisheit Anfang; wer sie aber achtet, der läßt sich gerne weisen.

*Spr.4,7.

19. Wer sich gerne weisen läßt, der hält ihre Gebote; wo man aber die Gebote hält, da ist ein heiliges Leben gewiß.

20. Wer aber ein *heiliges Leben führt, der ist GOtt nahe. *Ebr.12,14.

21. Wer nun Lust hat zur Weisheit, den macht sie zum HErrn.

22. Wollt ihr nun, ihr Tyrannen im Volk, gerne Könige und Fürsten seyn:

23. So haltet die Weisheit in Ehren, auf daß ihr ewiglich herrschet.

24. Was aber Weisheit ist, und woher sie komme, will ich euch verkündigen, und will euch die Geheimnisse nicht verbergen, sondern forschen von Anfang der Creaturen und will sie öffentlich zu erkennen dargeben, und will die Wahrheit nicht sparen.

25. Denn ich will mit *dem giftigen Neid nicht zu thun haben; denn derselbe hat nichts an der Weisheit. *Jac.3,14,15.

26. Wenn aber der Weisen viele sind, das ist der Welt Heil; und ein kluger König ist des Volks Glück.

27. Darum laßt euch weisen durch meine Worte, das wird euch frommen.

Das 7. Capitel.

Der Weisheit Vortrefflichkeit.

1. Ich bin auch ein sterblicher Mensch, gleichwie die Andern, geboren vom Geschlecht des ersten geschaffenen Menschen;

2. Und bin ein Fleisch gebildet, zehn Monate lang *im Blut zusammen geronnen, aus Mannssaamen durch Lust im Beyschlafen;

*Hiob 10,10.

3. Und habe auch, da ich geboren war, Odem geholet aus der gemeinen Luft; und bin auch gefallen auf das Erdreich, das uns Alle gleich trägt; und Weinen ist auch, gleichwie der Andern, meine erste Stimme gewesen;

4. Und bin *in den Windeln auferzogen mit Sorgen. *Luc.2,7.

5. Denn es hat kein König einen andern Anfang seiner Geburt;

6. Sondern sie haben Alle *einerley Eingang in das Leben, und gleichen Ausgang.

*Hiob 1,21.

7. Darum so bat ich, und ward mir Klugheit gegeben; ich rief, und mir kam der Geist der Weisheit.

8. Und ich hielt sie theurer denn Königreiche und Fürstenthümer, und Reichthum hielt ich für nichts gegen sie.

9. Ich gleichte ihr keinen Edelstein; denn alles Gold ist gegen sie wie geringer Sand,

Digitized by Google

Sand, und Silber ist wie Koth gegen sie zu rechnen. *Hiob 28,15.16. Spr.8,10.11.

10. Ich hatte sie lieber, denn gesunden und schönen Leib, und erwählte sie mir zum Licht; denn der Glanz, so von ihr gehet, verlöschet nicht.

11. Es * kam mir aber alles Gutes mit ihr, und unzähliger Reichthum in ihrer Hand. *1Kön.3,13.

12. Ich war in allen Dingen fröhlich. Das macht, die Weisheit ging mir in denselben vor; ich wußte es aber nicht, daß solches von ihr käme.

13. Einfältiglich * habe ich es gelernet, mildiglich theile ich es mit; ich will ihren Reichthum nicht verbergen. *1Cor.15,3.

14. Denn sie ist den Menschen ein unendlicher Schatz, welchen so da gebrauchen, * werden GOttes Freunde und sind angenehm; darum, daß ihnen gegeben ist sich weisen zu lassen. *Joh.15,15.

15. * GOtt hat mir gegeben weislich zu reden und nach solcher Gabe der Weisheit recht gedenken. Denn er ist es, der auf dem † Wege der Weisheit führet und die Weisen regieret. *1Kön.4,29. †Hiob 28,23. Spr.2,6.

16. Denn in seiner Hand sind beydes wir selbst, und unsere Rede, dazu alle Klugheit und Kunst in allerley Geschäfften.

17. Denn er hat mir * gegeben gewisse Erkenntniß alles Dinges, daß ich weiß, wie die Welt gemacht ist, und die Kraft der Elemente; *Sir.47,16.

18. Der Zeit Anfang, Ende und Mittel; wie der Tag zu- und abnimmt; wie die Zeit des Jahres sich ändert;

19. Und wie das Jahr herum läuft; wie die Sterne stehen;

20. Die Art der zahmen und der wilden Thiere; wie der Wind so stürmet; und was die Leute im Sinn haben; mancherley Art der Pflanzen und Kraft der Wurzeln.

21. Ich weiß alles, was heimlich und verborgen ist; denn die Weisheit, so aller Kunst Meister ist, lehret michs.

22. Denn es ist in ihr der Geist, der verständig ist, heilig, einig, mannigfaltig, scharf, behend, beredt, rein, klar, sanft, freundlich, ernstlich, frey, wohlthätig,

23. Leutselig, vest, gewiß, sicher; vermag alles, * siehet alles, und gehet durch alle Geister, wie verständig, lauter, scharf sie sind. *1Cor.2,10

24. Denn die Weisheit ist das allerbehendeste; sie fährt und gehet durch alles, so gar lauter ist sie.

25. Denn sie ist das Hauchen der göttlichen Kraft, und ein Strahl der Herrlichkeit des Allmächtigen; darum kann nichts Unreines zu ihr kommen.

26. Denn sie ist ein * Glanz des ewigen Lichts, und ein unbefleckter Spiegel der göttlichen Kraft, und ein Bild seiner Gütigkeit. *Ebr.1,3.

27. Sie ist * einig, und thut doch alles. Sie bleibt, das sie ist, und verneuert doch alles; und für und für giebt sie sich in die heiligen Seelen, und macht GOttes Freunde und Propheten. *1Cor.12,4.11.

28. Denn GOtt liebet Niemand, er bleibe denn bey der Weisheit.

29. Sie gehet einher herrlicher, denn die Sonne und alle Sterne, und gegen das Licht gerechnet, gehet sie weit vor.

30. Denn das Licht muß der Nacht weichen, aber die Bosheit überwältiget die Weisheit nimmermehr.

Cap. 8. v. 1. Sie reichet * von einem Ende zum andern gewaltiglich, und regieret alles wohl. *Ps.72,8.

Das 8. Capitel.

Der Weisheit Nutzen und Frommen.

2. Dieselbe habe ich geliebet, und gesucht von meiner Jugend auf, und gedachte sie mir zur Braut zu nehmen; denn ich habe ihre Schöne lieb gewonnen.

3. Sie ist herrlichen Adels; denn ihr Wesen ist * bey GOtt, und der HErr aller Dinge hat sie lieb. *Joh.1,1.

4. Sie ist der heimliche * Rath im Erkenntniß GOttes, und ein Angeber seiner Werke. *c.9,9. Spr.8,22.

5. Ist Reichthum ein köstliches Ding im Leben, was ist * reicher, denn die Weisheit, die alles schafft? *c.7,8.9.

6. Thut es aber Klugheit, wer ist unter Allen ein künstlicherer Meister, denn sie?

7. Hat aber Jemand Gerechtigkeit lieb, ihre Arbeit ist eitel Tugend; denn sie lehret Zucht, Klugheit, Gerechtigkeit und Stärke, welche das allernützeste sind im Menschen-Leben.

8. Begehret einer viele Dinge zu wissen, so kann sie errathen, beydes was vergan-

Digitized by Google

gen und zukünftig ist. Sie verstehet sich auf verdeckte Worte, und weiß die Räthsel aufzulösen. Zeichen und Wunder weiß sie zuvor, und wie es zu den Zeiten und Stunden ergehen soll.

9. Ich habe es beschlossen, mir sie * zur Gespielin zu nehmen; denn ich weiß, daß sie mir ein guter Rathgeber seyn wird, und ein Tröster in Sorgen und Traurigkeit. *Spr.7,4.

10. Ein Jüngling hat durch dieselbe Herrlichkeit bey dem Volk, und * Ehre bey den Alten. *Ps.119,100.

11. Ich * werde scharf erfunden werden im Gericht, und bey den Gewaltigen wird man sich meiner verwundern. *1Kön.3,28.

12. Wenn ich * schweige, werden sie auf mich harren; wenn ich rede, werden sie aufmerken; wenn ich fort rede, werden sie die Hände auf ihren Mund legen. *Hiob 29,21.

13. *Ich werde einen unsterblichen Namen durch sie bekommen, und ein ewiges Gedächtniß bey meinen Nachkommen lassen. *1Kön.4,21.

14. Ich werde Leute regieren, und Heiden werden mir unterthan seyn.

15. Grausame Tyrannen werden sich fürchten, wenn sie mich hören; und bey dem Volk werde ich gütig erfunden, und im Kriege ein Held. Bleibe ich aber daheim, so habe ich meine Ruhe an ihr.

16. Denn es ist kein Verdruß mit ihr umzugehen, noch Unlust um sie zu seyn; sondern Lust und Freude.

17. Solches bedachte ich bey mir, und nahm es zu Herzen. Denn welche ihre Verwandten sind, haben ewiges Wesen;

18. Und welche ihre Freunde sind, haben reine Wohllust; und kommt unendlicher Reichthum durch die Arbeit ihrer Hände, und Klugheit durch ihre Gesellschaft und Gespräch, und ein guter Ruhm durch ihre Gemeinschaft und Rede. Ich bin umher gegangen zu suchen, daß ich sie zu mir brächte.

19. Denn ich war ein Kind guter Art, und habe bekommen eine feine Seele.

20. Da ich aber wohl erzogen war, wuchs ich zu einem unbefleckten Leibe.

21. Da ich aber erfuhr, daß ich nicht anders könnte züchtig seyn, es gäbe mir es denn GOtt (und dasselbe war auch Klugheit, erkennen, weß solche Gnade ist;) trat ich zum HErrn, und bat ihn, und sprach von meinem ganzen Herzen:

Das 9. Capitel.

Gebet zu GOtt um Weisheit.

1. O GOtt meiner Väter, und HErr aller Güte, der du alle Dinge durch dein Wort gemacht,

2. Und * den Menschen durch deine Weisheit bereitet hast, daß er herrschen sollte über die Creatur, so von dir gemacht ist, *1Mos.1,26.

3. Daß er die Welt regieren sollte mit Heiligkeit und Gerechtigkeit, und mit rechtem Herzen richten,

4. *Gieb mir die Weisheit, die stets um deinen Thron ist; und verwirf mich nicht aus deinen Kindern. *1Kön.3,9. 2Chron.1,10.

5. Denn ich bin * dein Knecht, und deiner Magd Sohn, ein schwacher Mensch, und kurzen Lebens, und zu gering im Verstande des Rechtes und Gesetzes. *Ps.86,16. 116,16.

6. Und wenn gleich einer unter den Menschenkindern vollkommen wäre, so gilt er doch nichts, wo er ohne die * Weisheit ist, so von dir kommt. *1Cor.3,19.

7. Du hast mich erwählet zum Könige über dein Volk, und zum Richter über deine Söhne und Töchter;

8. Und hießest mich einen * Tempel bauen auf deinem heiligen Berge, und einen Altar in der Stadt deiner Wohnung, der da gleich wäre der heiligen Hütte, welche du vor Zeiten bereiten ließest; *1Kön.8,19.

9. Und mit dir deine Weisheit, welche deine Werke weiß und dabey war, da du die Welt machtest, und erkennet, was dir wohl gefällt, und was richtig ist in deinen Geboten.

10. Sende sie herab von deinem heiligen Himmel, und aus dem Thron deiner Herrlichkeit; sende sie, daß sie bey mir sey und mit mir arbeite, daß ich erkenne, was dir wohl gefalle.

11. Denn * sie weiß alles, und verstehet es. Und laß sie mich leiten in meinen Werken mäßiglich, und mich behüten durch ihre Herrlichkeit; *c.8,8.

12. So werden dir meine Werke angenehm seyn; und werde dein Volk recht richten, und würdig seyn des Throns meines Vaters.

13. Denn

13. Denn * welcher Mensch weiß GOttes Rath? Oder wer kann denken, was GOtt will? *Röm.11,34.

14. Denn der sterblichen Menschen Gedanken sind mißlich, und unsere Anschläge sind gefährlich.

15. Denn der sterbliche Leichnam beschweret die Seele, und die irdische Hütte drückt den zerstreuten Sinn.

16. Wir treffen das kaum, so auf Erden ist, und erfinden schwerlich, das unter Händen ist. Wer will denn erforschen, das im Himmel ist?

17. Wer will deinen Rath erfahren? Es sey denn, daß du Weisheit gebest und sendest deinen heiligen Geist aus der Höhe;

18. Und also richtig werde das Thun auf Erden, und die Menschen lernen, was dir gefällt,

19. Und durch die Weisheit selig werden.

Das 10. Capitel.

Wunderbare Erhaltung der Liebhaber himmlischer Weisheit.

1. Dieselbe Weisheit behütete den, so am ersten gemacht, und * allein geschaffen ward zum Vater der Welt; *1Mos.1,26. 2,7.

2. Und brachte ihn aus seiner Sünde, und gab * ihm Kraft über alles zu herrschen. *c.9,2. 1Mos.1,26.28.

3. Von welcher da * der Ungerechte abfiel durch seinen Zorn, verdarb er von wegen des wüthigen Brudermords. *1Mos.4,8.

4. Und als die Erde um desselben willen * mit der Sündfluth verderbet ward, half die Weisheit wiederum, und regierte den Gerechten durch ein geringes Holz. *1Mos.7,21. 2Petr.2,5. 3,6.

5. Dieselbe, da die Heiden * zugleich im Irrthum böslich lebten, fand sie den Gerechten, und erhielt ihn unsträflich vor GOtt, und ließ ihn vest seyn † wider das väterliche Herz gegen den Sohn. *1Mos.12,1. †1Mos.22,10.

6. Dieselbe * erlöfete den Gerechten, da die Gottlosen umkamen, da er flohe vor dem Feuer, das über die fünf Städte fiel; *1 Mos.19,16.17.

7. Welcher verwüstetes Land raucht noch, zum Zeugniß der Bosheit, samt den Bäumen, so unreife Früchte tragen, und * der Salzsäule, die da stehet zum Gedächtniß der ungläubigen Seele. *1Mos.19,26.

8. Denn die, so die * Weisheit nicht achten, haben nicht allein den Schaden, daß sie das Gute nicht kennen, sondern lassen auch ein Gedächtniß hinter sich den Lebendigen, daß sie nicht mögen verborgen bleiben in dem, darinnen sie irre gegangen sind. *c.3,11.

9. Aber die Weisheit errettet die aus aller Mühe, so sich an sie halten.

10. Dieselbe leitete den Gerechten, so * vor seines Bruders Zorn flüchtig seyn mußte, stracks Weges, und zeigte ihm das Reich GOttes, und gab ihm zu erkennen, was heilig ist, und † half ihm in seiner Arbeit, daß er wohl zunahm und viel Gutes an seiner Arbeit gewann; *1Mos.28,2. †1Mos.30,29.

11. Und war bey ihm, da er übervortheilet ward von denen, die ihm Gewalt thaten;

12. Und machte ihn sicher vor denen, so ihm nachstellten, und * gab ihm Sieg im starken Kampf, daß er erführe, † wie Gottseligkeit mächtiger ist, denn alle Dinge. *1Mos.32,24.25.28. †1Tim.4,8.

13. Dieselbe * verließ den verkauften Gerechten nicht; sondern behütete ihn vor der Sünde, fuhr mit ihm hinab in den Kerker; *1Mos.37,28. c.39,21.

14. Und in den Banden verließ sie ihn nicht, * bis daß sie ihm zubrachte das Scepter des Königreichs und Obrigkeit über die, so ihm Gewalt gethan hatten; und machte die zu Lügnern, die ihn getadelt hatten; und gab ihm eine ewige Herrlichkeit. *1Mos.41.41. 42,6. 45,8.

15. Dieselbe * erlöfete das heilige Volk und unsträflichen Saamen aus den Heiden, die sie plagten. *2Mos.12,37. 14,29.30.

16. Sie kam in die Seele des Dieners des HErrn, und * widerstand den grausamen Königen durch Wunder und Zeichen. *2Mos.7,10.

17. Sie belohnte den Heiligen ihre Arbeit, und leitete sie durch wunderliche Wege; und war ihnen des Tages ein Schirm, und des Nachts eine Flamme, wie das Gestirn.

18. Sie * führte sie durch das rothe Meer, und leitete sie durch große Wasser; *2Mos.14,22. Ps.78,13.

19. Aber ihre Feinde ersäufte sie, und diese zog sie aus dem Grund der Tiefe.

20. Darum * nahmen die Gerechten Raub von den Gottlosen, und † priesen

deinen heiligen Namen, HErr, und lobten einmüthiglich deine sieghafte Hand.
*2Mos.12,35. †2Mos.15,15.1.

21. Denn die Weisheit * öffnete der Stummen Mund, und machte der † Unmündigen Zungen beredt.*2Mos.4,12. †Ps.8,3.

Das 11. Capitel.

Rache und Strafe GOttes wider die Verfolger.

1. Sie führte derselben Werke durch die Hand des heiligen Propheten;

2. Und geleitete sie durch eine wilde Wüste, daß sie *Gezelte aufschlugen in der Einöde,
*2Mos.15,27.

3. Und *ihren Feinden widerstanden, und sich rächten an ihren Widerwärtigen.
*2Mos.17,10.

4. Da sie dürsteten, riefen sie dich an, *und ihnen ward Wasser gegeben aus dem hohen Fels, und löschten den Durst aus hartem Stein. *2Mos.17,6.

5. Und eben dadurch ihre Feinde geplaget wurden,

6. Dadurch geschahe ihnen Gutes, da sie Noth litten.

7. Denn wie * Jene erschraken vor dem Blut, so anstatt des fließenden Wassers kam zur Strafe des Gebots, *2Mos.7,20.

8. Daß * man die Kinder tödten mußte; also gabest du Diesen Wassers die Fülle unversehens, *2Mos.1,15.16.

9. Und zeigtest damit an durch Jener Durst, wie du die Widerwärtigen plagest.

10. Denn da diese versucht, und mit Gnaden gezüchtiget wurden, erkannten sie, wie die Gottlosen mit Zorn und Gericht gequälet werden.

11. Diese zwar *hast du als ein Vater vermahnet und geprüft, Jene aber als ein strenger König gestraft und verdammet. *5Mos.8,2.

12. Und es wurden beide, die dabey waren, und die nicht dabey waren, gleich geplaget.

13. Denn es kam zwiefältiges Leid über sie; dazu auch Seufzen, so sie des vorigen gedachten.

14. Denn da sie hörten, daß Diesen dadurch Gutes geschahe, durch welches sie gequälet wurden, * fühlten sie den HErrn.
*Ap.Gesch.17,27.

15. Denn den sie etwa verächtlich verstoßen und verworfen hatten, und ihn verlachten, deß mußten sie sich zuletzt, da es so hinaus ging, verwundern, daß ihr Durst nicht so war, wie der Gerechten.

16. Also auch für die tollen Gedanken ihres ungerechten Wandels, durch welche sie betrogen, * unvernünftige Würmer und verächtliche Thiere anbeteten, sandtest du unter sie die Menge der unvernünftigen Thiere zur Rache; *c.12,24. Röm.1,23.

17. Auf daß sie erkenneten, daß, * womit Jemand sündiget, damit wird er auch geplaget. *c.16,1.

18. Denn es mangelte deiner allmächtigen Hand nicht (welche hat die Welt geschaffen aus ungestaltem Wesen) über sie zu schicken Menge der Bären, oder freudige Löwen,

19. Oder von neuem geschaffene * grimmige unbekannte Thiere, oder die da Feuer speyeten, oder mit grimmigem Rauch schnaubten, oder grausame Funken aus den Augen blickten; *4Mos.21,6. Weish.12,9.

20. Welche nicht allein mit Verseyrung sie möchten zerschmettern, sondern auch wohl mit ihrem schrecklichen Gesicht erwürgen.

21. Ja sie möchten wohl ohne das durch einen einigen Odem fallen, mit Rache verfolget, und durch den Geist deiner Kraft zerstreuet werden.

22. Aber du hast alles geordnet mit Maaß, Zahl und Gewicht. Denn großes Vermögen ist allezeit bei dir; und wer kann der Macht deines Arms widerstehen?

23. Denn die Welt ist vor dir, wie das Zünglein an der Wage, und wie ein Tropfen des Morgenthaues, der auf die Erde fällt.

24. Aber du erbarmest dich über alles; denn du hast Gewalt über alles, und versiehest der Menschen Sünde, daß sie sich bessern sollen.

25. Denn du liebest alles, das da ist, und hassest nichts, was du gemacht hast; denn du hast freylich nichts bereitet, da du Haß zu hättest.

26. Wie könnte etwas bleiben, wenn du nicht wolltest? Oder wie könnte erhalten werden, das du nicht gerufen hättest?

27. Du schonest aber Aller; denn sie sind dein, HErr, du Liebhaber des Lebens.
*Hes.18,23. 33,11.

Cap. 12. v. 1. Und dein unvergänglicher Geist ist in Allen.

Das 12. Capitel.

Preis göttlicher Langmuth und Gerechtigkeit.

2. Darum strafest du säuberlich die, so da fallen, und erinnerst sie mit Zucht, woran sie sündigen, auf daß sie

von

von der Bosheit los werden, und an dich, HErr, glauben.

3. Denn da du feind wareſt *den vorigen Einwohnern deines heiligen Landes,

*5 Moſ. 9, 3. 12, 29. 31.

4. Darum, daß ſie * feindſelige Werke begingen mit Zaubern, *3 Moſ. 18, 3.

5. Und wollteſt durch unſerer Väter Hände vertilgen die ungöttlichen * Opferer und unbarmherzigen Mörder ihrer Söhne,

*c. 14, 23. Pſ. 106, 37.

6. Die da Menſchenfleiſch fraßen und greuliches Blut ſoffen, damit ſie dir Gottesdienſt erzeigen wollten; und die, ſo Eltern waren, erwürgeten die Seelen, o keine Hülfe hatten;

7. Auf daß das Land, ſo vor dir unter allen das edelſte war, eine würdige Wohnung würde der Kinder GOttes.

8. Dennoch verſchoneteſt du derſelben, als Menſchen, und ſandteſt vor dir her deine Vortraber, nemlich dein Heer, *die Horniſſe, auf daß ſie dieſelben mit der Weile umbrächten. *2 Moſ. 23, 28.

9. Es war dir zwar nicht unmöglich, die Gottloſen im Streit den Gerechten zu unterwerfen, oder * durch grauſame Thiere, oder ſonſt etwa mit einem harten Wort Alle zugleich zu zerſchmettern; *c. 11, 18. 19.

10. Aber du richteteſt ſie mit * der Weile, und ließeſt ihnen Raum zur Buße; wiewohl dir nicht unbewußt war, daß ſie böſer Art waren, und ihre Bosheit ihnen angeboren, und daß ſie ihre Gedanken nimmermehr ändern würden. *Röm. 2, 4.

11. Denn ſie waren ein * verfluchter Saame vom Anfang. So durfteſt du auch Niemand ſcheuen, ob du ihnen vergäbeſt, woran ſie geſündiget hatten. *1 Moſ. 9, 25.

12. Denn wer * will zu dir ſagen: Was thuſt du? Oder wer will deinem Gericht widerſtehen? Oder wer will dich ſchuldigen um die vertilgten Heiden, welche du geſchaffen haſt? Oder wer will ſich zum Rächer wider dich ſetzen, um der ungerechten Menſchen willen? *Röm. 9, 20. Dan. 4, 32.

13. Denn es iſt außer dir kein GOtt, der du ſorgeſt * für Alle, auf daß du beweiſeſt, wie du nicht unrecht richteſt.

*c. 6, 8. 1 Petr. 5, 7.

14. Denn es kann dir weder König noch Tyrann unter Augen treten für die, ſo du ſtrafeſt.

15. Weil du denn gerecht biſt, ſo regiereſt du alle Dinge recht, und achteſt deiner Majeſtät nicht gemäß, Jemand zu verdammen, der die Strafe nicht verdienet hat.

16. Denn deine Stärke iſt eine Herrſchaft der Gerechtigkeit. Und weil du über Alle herrſcheſt, ſo * verſchoneſt du auch Aller. *Pſ. 145, 9.

17. Denn du haſt deine Stärke bewieſen an denen, *ſo nicht glaubten, daß du ſo gar mächtig wäreſt, und haſt dich erzeiget an denen, die ſich keck wußten. *1 Petr. 3, 20.

18. Aber du gewaltiger Herrſcher, richteſt mit Gelindigkeit, und regiereſt uns mit vielem Verſchonen; denn du vermagſt alles, was du willſt.

19. Dein Volk aber lehreſt du durch ſolche Werke, daß man fromm und gütig ſeyn ſoll; und deinen Kindern giebſt du damit zu verſtehen, ſie ſollen guter Hoffnung ſeyn, daß du wolleſt Buße für die Sünde annehmen.

20. Denn ſo du die Feinde deiner Kinder, und die des Todes ſchuldig waren, mit ſolchem Verzug und Schonen geſtraft haſt, und gabeſt ihnen Zeit und Raum, damit ſie konnten von ihrer Bosheit laſſen;

21. Wie mit viel größerm Bedacht richteſt du deine Kinder, mit welcher Vätern du haſt Eid und Bund viel guter Verheißungen aufgerichtet?

22. Darum, wie oft du unſere Feinde plageſt, thuſt du ſolches uns zur Zucht, daß wir deiner Güte mit Fleiß wahrnehmen; ob wir aber gerichtet würden, daß wir doch auf deine Barmherzigkeit trauen ſollen.

23. Daher du auch die Ungerechten, ſo ein unverſtändiges Leben führten, mit ihren eigenen Greueln quälteſt.

24. Denn ſie waren ſo gar ferne in den Irrthum gerathen, daß * ſie auch die Thiere, ſo bey ihren Feinden verachtet waren, für Götter hielten, gleichwie die unverſtändigen Kinder betrogen.

*c. 11, 16. Röm. 1, 23.

25. Darum haſt du auch eine ſpöttliche Strafe unter ſie, als unter unverſtändige Kinder, geſchickt.

26. Da ſie aber ſolche ſpöttliche Vermahnung nicht bewegte, empfanden ſie die ernſtliche GOttes-Strafe.

27. Denn ſie wurden eben dadurch gequälet, das ſie für Götter hielten, welches

Digitized by Google

ches sie gar übel verdroß, da sie den sahen, den sie vorhin nicht wollten kennen, * und mußten ihn für einen GOtt bekennen; darum zuletzt die Verdammniß auch über sie kam. *2Mos.8,19.

Das 13. Capitel.

Strafpredigt wider die Abgöttischen.

1. Es sind zwar alle Menschen natürlich eitel, so von GOtt nichts wissen, und * an den sichtbarlichen Gütern den, der es ist, nicht kennen, und sehen an den Werken nicht, wer der Meister ist; *Röm.1,19.

2. Sondern halten entweder das Feuer, oder Wind, oder schnelle Luft, oder die Sterne, oder mächtiges Wasser, oder die Lichter am Himmel, die die Welt regieren, für Götter.

3. So sie aber an derselben schönen Gestalt Gefallen hatten, und sie also für Götter hielten, sollten sie billig gewußt haben, wie gar viel besser der sey, der über solche der Herr ist. Denn der aller Schöne Meister ist, hat solches alles geschaffen.

4. Und so sie sich der Macht und Kraft verwunderten, sollten sie billig an denselben gemerkt haben, wie viel mächtiger der sey, der solches alles zubereitet hat.

5. Denn es kann ja an der großen Schöne und Geschäffte derselben Schöpfer als im Bilde, erkannt werden.

6. Wiewohl über diese nicht so gar hoch zu klagen ist; denn auch sie wohl irren können, wenn sie GOtt suchen und gerne fänden.

7. Denn so sie * mit seinem Geschöpf umgehen und ihm nachdenken, werden sie gefangen im Ansehen; weil die Creaturen so schön sind, die man siehet. *Röm.1,19.

8. Doch sind sie damit nicht entschuldiget.

9. Denn haben sie so viel mögen erkennen, daß sie konnten die Creatur hoch achten, warum haben sie nicht viel eher den Herrn derselben * gefunden? *Ap.Gesch.17,27.

10. Aber das sind die Unseligen, und derer Hoffnung billig unter die Todten zu rechnen ist, die da Menschen-Gemächte Gott heißen, als Gold und Silber, das künstlich zugerichtet ist, und die Bilder der Thiere oder unnütze Steine, so vor alten Jahren gemacht sind.

11. Als wenn * ein Zimmermann, der zu arbeiten sucht, etwa einen Baum abhauet, und beschlägt und schlichtet denselben wohl, und macht etwas Künstliches und Feines daraus, das man brauchet zur Nothdurft im Leben. *Jes.44,13.

12. Die * Späne aber von solcher Arbeit braucht er Speise zu kochen, daß er satt werde. *Jes.44,15.16.

13. Was aber davon überbleibet, das sonst nichts nütze ist, als das krummes und ästiges Holz ist, nimmt und schnitzt er, wenn er müßig ist, mit Fleiß, und * bildet es nach seiner Kunst meisterlich, und macht es eines Menschen oder verachteten Thieres Bilde gleich; *Bar.6,7.

14. Und färbt es mit rother und weißer Farbe, roth und schön, und wo ein Fleck daran ist, streicht er es zu;

15. Und macht ihm ein feines Häuslein, und setzet es in die Wand, und * heftet es vest mit Eisen, *Jes.41,7.

16. Daß es nicht falle, so wohl versorgt er es. Denn er weiß, daß es sich selber nicht helfen kann; denn es ist ein Bild und bedarf wohl Hülfe.

17. Und so er betet für seine Güter, für sein Weib, für seine Kinder, schämet er sich nicht mit einem Leblosen zu reden;

18. Und rufet den Schwachen um Gesundheit an, bittet den Todten ums Leben, flehet den Untüchtigen um Hülfe;

19. Und den, so nicht gehen kann, um selige Reise, und um seinen Gewinn, Gewerbe und Handthierung; daß es wohl gelinge, bittet er den, so gar nichts vermag.

Das 14. Capitel.

Greuel und Ursprung des Götzendienstes.

1. Deßgleichen thut, der da schiffen will, und durch wilde Fluthen zu fahren gedenket, und * ruft an viel ein fauler Holz, denn das Schiff ist, darauf er fährt. *Jon.1,5.

2. Denn dasselbe ist erfunden Nahrung zu suchen, und der Meister hat es mit Kunst zubereitet.

3. Aber deine Vorsichtigkeit, o Vater regieret es; denn * du auch im Meere Wege giebst, und mitten unter den Wellen sichern Lauf; *2Mos.14,21.

4. Damit du beweisest, wie du an allen

len Enden helfen kannſt; ob auch gleich Jemand ohne * Schiff ins Meer ſich begäbe. *Jon.2,4. Matth.14,29.

5. Doch weil du nicht willſt, daß ledig liege, was du durch deine Weisheit geſchaffen haſt, geſchiehet es, daß die Menſchen ihr Leben auch ſo geringem Holz vertrauen, und behalten werden im Schiff, damit ſie durch die Meerswellen fahren.

6. Denn auch vor Alters, da * die hochmüthigen Rieſen umgebracht wurden, flohen die, an welchen Hoffnung blieb die Welt zu mehren, † in ein Schiff, welches deine Hand regierte; und ließen alſo der Welt Saamen hinter ſich. *1 Moſ.6,4. †1 Moſ.7,17.

7. Denn ſolches Holz iſt Segens wohl werth, damit man recht handelt.

8. Aber des Fluchs werth iſt das, ſo mit Händen geſchnitzt wird, ſo wohl als der, der es ſchnitzet. Dieſer darum, daß er es macht; jenes darum, daß es Gott genannt wird, ſo es doch ein vergängliches Ding iſt.

9. Denn GOtt iſt * beyden gleich feind, dem Gottloſen, und ſeinem gottloſen Geſchäffte; *Pſ.115,8.

10. Und wird das Werk ſamt dem Meiſter gequälet werden.

11. Darum werden auch die * Götzen der Heiden heimgeſucht; denn ſie ſind aus der Creatur GOttes zum Greuel und zum Aergerniß der Menſchen Seelen und zum Strick den Unverſtändigen geworden. *Jer.46,25.

12. Denn Götzen aufrichten iſt * die höchſte Hurerey; und dieſelben erdenken iſt ein ſchädlich Exempel im Leben. *2 Moſ.34,15.

13. Vom Anfang ſind ſie nicht geweſen, werden auch nicht ewig bleiben;

14. Sondern durch eitle Ehre der Menſchen ſind ſie in die Welt gekommen, und darum erdacht, daß die Menſchen eines kurzen Lebens ſind.

15. Denn ein Vater, ſo er über ſeinen Sohn, der ihm allzufrüh dahin genommen ward, Leid und Schmerzen trug, ließ er ein Bild machen, und fing an den, ſo ein todter Menſch war, nun für Gott zu halten, und ſtiftete für die Seinen einen Gottesdienſt und Opfer.

16. Darnach mit der Zeit ward ſolche gottloſe Weiſe für ein Recht gehalten, * daß man auch mußte Bilder ehren aus der Tyrannen Gebot. *Dan.3,5.

17. Desſelben gleichen, welche die Leute nicht konnten unter Augen ehren, darum, daß ſie zu ferne wohnten, ließen ſie aus fernen Ländern das Angeſicht abmahlen, und machten ein löbliches Bild des herrlichen Königs; auf daß ſie mit Fleiß heucheln möchten dem Abweſenden, als dem Gegenwärtigen.

18. So trieb auch der Künſtler Ehrgeiz die Unverſtändigen, zu ſtärken ſolchen Gottesdienſt.

19. Denn welcher dem Fürſten wollte wohl dienen, der machte das Bild mit aller Kunſt aufs feinſte.

20. Der Haufe aber, ſo durch ſolches feine Gemächte gereizet ward, fing an den für einen Gott zu halten, welcher kurz zuvor für einen Menſchen geehret war.

21. Aus ſolchem kam der Betrug in die Welt. Wenn den Leuten etwas angelegen war, oder wollten den Tyrannen hofiren, gaben ſie den Steinen und Holz ſolchen Namen, der doch denſelben nicht gebührte.

22. Darnach ließen ſie ſich nicht daran begnügen, daß ſie in GOttes Erkenntniß irreten, ſondern, ob ſie gleich in einem wüſten wilden Weſen der Unweisheit lebten, nannten * ſie doch ſolchen Krieg und Uebel Frieden. *Ap.Geſch.19,25.

23. Denn entweder ſie * würgen ihre Kinder zum Opfer, oder pflegen Gottesdienſt, der nicht zu ſagen iſt, oder halten wüthige Freſſerey, nach ungewöhnlicher Weiſe; *3 Moſ.18,21.

24. Und haben förder weder reinen Wandel noch Ehe, ſondern Einer erwürget den Andern mit Liſt, oder beleidiget ihn mit Ehebruch;

25. Und gehet bey ihnen unter einander her, * Blut, Mord, Diebſtahl, Falſchheit, Betrug, Untreue, Pochen, Meineid, Unruhe der Frommen, *Röm.1,28.29.

26. Undank, der jungen Herzen Aergerniß, ſtumme Sünden, Blutſchanden, Ehebruch, Unzucht.

27. Denn den ſchändlichen Götzen dienen, iſt alles Böſen Anfang, Urſach und Ende.

28. Halten ſie Feiertage, ſo thun ſie als wären ſie wüthend; weisſagen ſie, ſo iſt

Digitized by Google

ist es eitel Lügen. Sie leben nicht recht, *schwören leichtfertig falschen Eid.
*3Mos.19,12.

29. Denn weil sie glauben an die leblosen Götzen, besorgen sie sich keines Schadens, wenn sie fälschlich schwören.

30. Doch wird aller beider Recht über sie kommen; beydes deß, daß sie nicht recht von GOtt halten, weil sie auf die Götzen achten, und deß, daß sie unrecht und fälschlich schwören und achten kein Heiliges.

31. Denn der Ungerechten Bosheit nimmt ein Ende; nicht nach der Gewalt, die sie haben, wenn sie schwören, sondern nach der Strafe, die sie verdienen mit ihrem Sündigen.

Das 15. Capitel.

Beschreibung der Gläubigen.

1. Aber du, unser GOtt, bist freundlich, und treu, und * geduldig, und regierest alles mit Barmherzigkeit. *3Mos.34,6.

2. Und wenn wir gleich sündigen, *sind wir doch dein, und kennen deine Macht. Weil wir denn solches wissen, sündigen wir nicht. Denn wir sind für die Deinen gerechnet. *1Sam.12,22.

3. Dich * aber kennen, ist eine vollkommene Gerechtigkeit, und deine Macht wissen, ist eine Wurzel des ewigen Lebens. *Joh.17,3.

4. Denn uns verführen nicht so der Menschen böse Fündlein, noch der Mahler unnütze Arbeit, nemlich ein buntes Bild mit mancherley Farbe,

5. Welches Gestalt die Unverständigen ärgert; und die gerne Böses thun, haben auch ihre Lust an dem leblosen und todten Bilde.

6. Sie *sind auch solcher Frucht werth, beide die sie machen, begehren und ehren.
*c.1,16.

7. Und ein * Töpfer, der den weichen Thon mit Mühe arbeitet, † macht allerley Gefäße zu unserm Brauch. Er macht aber aus einerley Thon beydes Gefäße, die **zu reinen und zugleich auch die zu unreinen Werken dienen. Aber wozu ein jegliches derselben soll gebraucht werden, das steht bei dem Töpfer.
*Jes.45,9. †Röm.9,21. **2Tim.2,20.

8. Aber das ist eine elende Arbeit, wenn er aus demselben Thon einen nichtigen GOtt macht, so er doch selbst nicht lange zuvor * von Erde gemacht ist, und über ein kleines wieder dahin fährt, davon er genommen ist, wenn die Seele, so er gebraucht hat, von ihm genommen wird.
*1Mos.2,7. 3,19. Pred.12,7.

9. Aber seine Sorge stehet darauf, nicht, daß er arbeite, noch daß er so ein kurzes Leben hat, sondern daß er um die Wette arbeite mit den Goldschmieden und Silberschmieden, und daß er es den Rothgießern nachthun möge; und er hält es für einen Ruhm, daß er falsche Arbeit mache.

10. Denn seines Herzens Gedanken sind wie Asche, und seine Hoffnung geringer, denn Erde, und sein Leben verächtlicher, denn Thon;

11. Weil er den nicht kennet, der ihn gemacht, und ihm die Seele, so in ihm wirkt, eingegossen, und den lebendigen Odem eingeblasen hat.

12. Sie halten auch das menschliche Leben für einen Scherz, und menschlichen Wandel für einen Jahrmarkt; geben vor, man müsse allenthalben Gewinnst suchen, auch durch böse Stücke.

13. Diese wissen vor Allen, daß sie sündigen, wenn sie solche lose Dinge und * Bilder aus irdischen Thon machen. *5Mos.4,16.28.

14. Sie sind aber thörichter und elender, denn ein Kind, (nemlich die Feinde deines Volks, welches sie unterdrücken,)

15. Daß sie allerley Götzen der Heiden für Götter halten, welcher * Augen nicht sehen, noch ihre Nasen Luft holen, noch die Ohren hören, noch die Finger an ihren Händen fühlen können, und ihre Füße gar faul sind zu wandern. *Ps.115,5.

16. Denn ein Mensch hat sie gemacht, und der den Odem von einem andern hat, hat sie gebildet.

17. Ein Mensch aber kann ja nicht machen, das ihm gleich sey, und dennoch ein GOtt sey. Denn weil er sterblich ist, so macht er freylich einen Todten mit seinen gottlosen Händen. Er ist ja besser, denn das, dem er Gottesdienst thut; denn er lebt doch, Jene aber nimmermehr.

18. Dazu ehren sie auch die * allerfeindseligsten Thiere, welche, so man sie gegen andere unvernünftige Thiere hält, sind sie viel ärger. *c.11,16. 12,24.

19. Denn sie sind nicht lieblich, wie andere Thiere, die fein anzusehen sind, und

Digitized by Google

und sind von GOtt weder gelobet noch gesegnet.

Das 16. Capitel.

Von der Strafe, den Egyptern, und Wohlthaten, den Israeliten erzeigt.

1. Darum wurden sie mit derselben gleichen billig geplaget, und wurden durch die Menge der bösen Würmer gemartert.

2. Gegen welche Plage thatest du deinem Volke Gutes, und * bereitetest ihm ein neues Essen, nemlich Wachteln zur Nahrung, nach welchen sie lüstern waren; *2Mos.16,13.

3. Auf daß die, so nach solcher Speise lüstern waren, durch solche dargegebene und zugeschickte * Wachteln lernten auch der natürlichen Nothdurft abbrechen; die Andern aber, so eine kleine Zeit Mangel litten, einer neuen Speise mit genossen. *4Mos.11,31.

4. Denn es sollte also gehen, daß jenen, so tyrannisch handelten, solcher Mangel widerführe, der nicht aufzuhalten wäre; Diesen aber allein ein Anzeigen geschähe, wie ihre Feinde geplaget würden.

5. Zwar es * kamen über diese auch böse zornige Thiere, und wurden gebissen und verderbet durch die krummen Schlangen. *4Mos.21,6.

6. Doch blieb der Zorn endlich nicht, sondern wurden eine kleine Zeit erschreckt zur Warnung. Denn sie hatten ein * heilsames Zeichen, auf daß sie gedächten an das Gebot in deinem Gesetz. *Joh.3,14.15.

7. Denn welche sich zu demselben Zeichen kehrten, die wurden gesund, nicht durch das, so sie anschaueten, sondern durch dich, Aller Heiland.

8. Und daselbst mit bewiesest du unsern Feinden, daß du bist der * Helfer aus allem Uebel. *c.1,1. Ps.3,9.

9. Aber Jene wurden durch Heuschrecken und Fliegen zu Tode gebissen, und konnten keine Hülfe ihres Lebens finden; denn sie waren es werth, daß sie damit geplagt wurden.

10. Aber deinen Kindern konnten auch der giftigen Drachen Zähne nicht schaden; denn deine Barmherzigkeit war dafür, und machte sie gesund.

11. Denn sie wurden darum also gestraft, und flugs wieder geheilet, auf daß sie lerneten an deine Worte gedenken, und nicht zu tief ins Vergessen fielen, sondern blieben unabgewandt von deinen Wohlthaten.

12. Denn es heilete sie weder Kraut noch Pflaster, sondern dein Wort, HErr, welches alles heilet.

13. Denn du * hast Gewalt, beydes über Leben und über Tod; und du führest hinunter zu der Hölle Pforten, und führest wieder heraus. *5Mos.32,39. Ps.68,21.

14. Ein Mensch aber, so er Jemand tödtet durch seine Bosheit, so kann er den ausgefahrnen Geist nicht wieder bringen, noch die verschiedene Seele wieder holen.

15. Aber * unmöglich ist es, deiner Hand zu entfliehen. *Tob.13,2.

16. Denn die Gottlosen, so dich nicht kennen wollten, sind durch deinen mächtigen Arm gestäupet; da sie durch * ungewöhnliche Regen, Hagel, Gewässer, denen sie nicht entgehen konnten, verfolget, und durchs Feuer aufgefressen wurden. *2Mos.9,23.25.

17. Und das war das Allerwunderlichste, daß das * Feuer am meisten im Wasser brannte, welches doch alles auslöschet. Denn die Welt streitet für die Gerechten. *c.19,19.

18. Zuweilen that die Flamme gemach, daß sie ja nicht verbrannte die Thiere, so unter die Gottlosen geschickt waren, sondern daß sie selbst sehen mußten, wie sie durch GOttes Gericht also zerplaget würden.

19. Zuweilen aber brannte die Flamme im Wasser über die Macht des Feuers, auf daß es die Ungerechten umbrächte.

20. Dagegen nähretest du dein Volk mit Engelspeise, und sandtest ihnen * Brodt bereitet vom Himmel ohne Arbeit, welches vermochte allerley Lust zu geben, und war einem Jeglichen nach seinem Geschmack eben. *2Mos.16,14.

21. (Denn so man auf dich harret, das macht deinen Kindern offenbar, wie süße du seyst.) Denn ein Jeglicher machte daraus, was er wollte, nachdem ihn Lust ankam, so oder so zu schmecken.

22. Dort aber blieb auch der Schnee und Schloßen im Feuer, und zerschmolzen nicht, auf daß sie inne würden, wie das Feuer, so auch im Hagel brannte, und im Regen blitzte, der Feinde Früchte verderbte.

23. Das-

Digitized by Google

23. Dasselbe Feuer, auf daß sich die Gerechten bekehrten, mußte es seiner eigenen Kraft vergessen.

24. Denn * die Creatur, so dir, als dem Schöpfer, dienet, ist heftig zur Plage, über die Ungerechten, und thut gemach zur Wohlthat über die, so dir trauen.

*Sir.39,30.

25. Darum ließ sie sich auch dazumal in allerley wandeln, und diente in der Gabe, welche Alle nährete, nach eines Jeglichen Willen, wie er es bedurfte.

26. Auf daß deine Kinder lernten, die du, HErr, lieb hast, daß nicht die gewachsenen Früchte den Menschen ernähren, sondern * dein Wort erhält die, so an dich glauben. *5Mos.8,3. Matth.4,4. Luc.4,4.

27. Denn das, so vom Feuer nicht verzehret ward, das ward schlecht von einem geringen Glanz der Sonne warm, und zerschmolz;

28. Auf daß kund würde, daß man, *ehe die Sonne aufgehet, dir danken solle, und vor dich treten, wenn das Licht aufgehet.

*Ps.5,4.

29. Denn eines Undankbaren *Hoffnung wird wie ein Reif im Winter zergehen, und wie ein unnützes Wasser verfliessen. *c.5,15.

Das 17. Capitel.

Von der Egyptischen Finsterniß.

1. Groß und unsäglich sind deine Gerichte, HErr; darum fehlen auch die thörichten Leute.

2. Denn da sie meynten * das heilige Volk zu unterdrücken, wurden sie, als die Ungerechten, † der Finsterniß Gebundene und der langen Nacht Gefangene; und als die Flüchtigen lagen sie unter den Dächern verschlossen vor der ewigen Weisheit.

*c.15,14. †2Mos.10,21.

3. Und da sie meynten, ihre Sünden sollten verborgen, und unter einem blinden Deckel vergessen seyn, wurden sie grausam zerstreuet, und durch Gespenster erschrecket.

4. Denn auch der Winkel, darinnen sie waren, konnte sie nicht ohne Furcht bewahren. Da war der Getöne um sie her, das sie erschreckte, und scheusliche Larven erschienen, davor sie sich entsetzten.

5. Und das Feuer vermochte mit keiner Macht ihnen zu leuchten; noch die hellen Flammen der Sterne konnten die elende Nacht licht machen.

6. Es erschien ihnen aber wohl ein selbst brennendes Feuer, voller Erschreckniß. Da erschracken sie vor solchem Gespenst, das doch nichts war, und dachten, es wäre noch ein ärgeres dahinten, denn das sie sahen.

7. Das Gaukelwerk der schwarzen Kunst lag auch darnieder, und das Rühmen von ihrer Kunst ward zum Spott.

8. Denn die sich unterwunden, die *Furcht und Schreckniß von den kranken Seelen zu treiben, wurden selbst krank, daß man auch ihrer Furcht spottete.

*2Mos.7,12. 8,18. 9,11.

9. Und wenn sie schon keins solcher Schreckniſſe hätte erschreckt, so hätten sie doch mögen vor Furcht vergehen, da die Thiere unter sie fuhren, und die Schlangen mit Haufen so zischten, daß sie auch in die Luft, welcher sie doch nicht entbehren konnten, nicht gerne sahen.

10. Denn daß einer so verzagt ist, das macht seine eigene Bosheit, die ihn überzeugt und verdammet;

11. Und ein erschrocken Gewissen versiehet sich immerdar des Aergsten.

12. Denn Furcht kommt daher, daß einer sich nicht trauet zu verantworten, noch keine Hülfe weiß.

13. Wo aber wenig Trost im Herzen ist, da macht dasselbe Verzagen bänger, denn die Plage selbst.

14. Die aber, so zugleich dieselbe Nacht schliefen, (welche * eine greuliche, und eine rechte Nacht, und aus der greulichen Hölle Winkel gekommen war,)

*2Mos.10,21.

15. Wurden Etliche durch grausame Gespenster umgetrieben, Etliche aber fielen dahin, daß sie sich des Lebens erwegten. Denn es kam über sie eine plötzliche und unversehene Furcht,

16. Daß, wo einer war, der darinnen ergriffen ward, der war gleichwie im Kerker verschlossen, ohne Eisen verwahret.

17. Er wäre ein Ackermann, oder Hirte, oder ein Arbeiter in der Wüste; sondern er mußte, als übereilt, solche unvermeidliche Noth tragen.

18. Denn sie waren Alle zugleich mit einerley Ketten der Finsterniß gefangen.

19. Wo etwa ein Wind hauchte, oder die Vögel süße sangen, unter den dicken Zweigen, oder das Wasser mit vollem Lauf

rausch-

Digitized by Google

rauſchte, oder die Steine mit ſtarkem Poltern fielen, oder die ſpringenden Thiere, die ſie nicht ſehen konnten, liefen, oder die grauſamen wilden Thiere heuleten, oder der Wiederhall aus den hohen Bergen ſchallete, ſo erſchreckte es ſie, und machte ſie verzagt.

20. Die ganze Welt hatte ein helles Licht, und ging in unverhinderten Geſchäfften;

21. Allein über dieſen ſtand eine tiefe Nacht, welche war ein Bild der Finſterniß, die über ſie kommen ſollte; aber ſie waren ihnen ſelbſt ſchwerer, denn die Finſterniß.

Das 18. Capitel.

Vom Auszug der Kinder Iſraels aus Egypten.

1. Aber deine Heiligen * hatten ein groß Licht, und die Feinde höreten ihre Stimme wohl, aber ſahen ihre Geſtalt nicht. *2Moſ.10,23.

2. Und lobten es, daß ſie nicht dergleichen litten, und dankten, daß die, ſo von ihnen zuvor beleidiget waren, ſich nicht an ihnen rächten, und wünſchten, daß ſie ja ferne von ihnen blieben.

3. Dagegen gabeſt du dieſen * eine feurige Säule, die ihnen den unbekannten Weg wies, und ließeſt ſie die Sonne nicht verſehren auf der herrlichen Reiſe. *2Moſ.13,21.

4. Denn Jene waren es auch werth, daß ſie des Lichts beraubt und in der Finſterniß, als im Kerker gefangen lägen, ſo deine Kinder gefangen hielten, * durch welche das unvergängliche Licht des Geſetzes der Welt ſollte gegeben werden. *Jeſ.2,3.

5. Und als ſie gedachten der * Heiligen Kinder zu tödten, eins aber derſelben, **ſo weggeworfen war, ihnen zur Strafe erhalten ward, † nahmeſt du ihnen Kinder mit Haufen weg, und verderbeteſt ſie auf einmal im mächtigen Waſſer. *2Moſ.1,16. **2Moſ.2,3. †2Moſ.14,27.

6. Zwar dieſelbe Nacht war unſern Vätern * zuvor kund geworden, auf daß ſie gewiß wären und ſich freueten der Verheiſſung, daran ſie glaubten. *2Moſ.11,4.5.

7. Und dein Volk wartete alſo auf das Heil der Gerechten, und auf das Verderben der Feinde.

8. Denn eben, da du die Widerwärtigen plagteſt, machteſt du uns, ſo du zu dir forderteſt, herrlich.

9. Und als die heiligen Kinder der Frommen dir opferten im Verborgenen, und handelten das göttliche Geſetz einträchtig, nahmen ſie es an, als die Heiligen beydes Gutes und Böſes mit einander zu leiden; und die Väter * ſangen vorher den Lobgeſang. *2Moſ.15,1.

10. Dagegen aber erſchallete der Feinde gar ungleiches Geſchrey, und klägliches Weinen hörte man hin und wieder über Kinder.

11. Denn es ging gleiche * Rache beydes über Herr und Knecht, und der König mußte eben, das der gemeine Mann, leiden. *2Moſ.12,29.

12. Und ſie hatten Alle auf einem Haufen unzählige Todte, einerley Todes geſtorben, daß der Lebendigen nicht genug waren, ſie zu begraben; denn in einer Stunde war dahin, was ihre edelſte Geburt war.

13. Und da ſie zuvor * nichts glauben wollten, durch die Zauberer verhindert, mußten ſie, da die Erſtgeburten alle erwürget wurden, bekennen, daß diß Volk GOttes Kinder wären. *2Moſ.7,11.12.13.

14. Denn da alles ſtille war und ruhete, und eben recht Mitternacht war;

15. Fuhr * dein allmächtiges Wort herab vom Himmel aus königlichem Thron, als ein heftiger Kriegsmann, mitten in das Land, ſo verderbet werden ſollte; *2Moſ.12,29.

16. Nemlich das ſcharfe Schwerdt, das dein ernſtliches Gebot brachte, ſtand und machte es allenthalben voller Todten, und wiewohl es auf Erden ſtand, rührete es doch bis in den Himmel.

17. Da erſchreckte ſie plötzlich das Geſicht greulicher Träume, und unverſehens kam Furcht über ſie,

18. Und lag einer hier, der andere da, halb todt, daß man wohl an ihnen ſehen konnte, aus welchen Urſachen ſie ſo stürben.

19. Denn die Träume, ſo ſie erſchrecket hatten, zeigten es an, auf daß ſie nicht verdürben unwiſſend, warum ſie ſo übel geplaget wären.

20. Es traf aber dazumal auch die Gerechten des Todes Anfechtung, und geſchah in der Wüſte ein Riß unter der Menge; aber der Zorn währete nicht lange.

21. Denn eilend kam der unſträfliche Mann, der für ſie ſtritt, und führete die Waffen ſeines Amts, nemlich das Gebet

Digitized by Google

und Versöhnung * mit dem Räuchwerk, und widerstand dem Zorn, und schaffte dem Jammer ein Ende; damit bewies er, daß er dein Diener wäre. *4Mos.16,46.

22. Er überwand aber das schreckliche Wesen, nicht mit leiblicher Macht, noch mit Waffenkraft; sondern mit dem Wort warf er unter sich den Plager, da er erzählte den Eid und Bund, den Vätern verheißen.

23. Denn da jetzt die Todten mit Haufen über einander fielen, stand er im Mittel, und steuerte dem Zorn, und wehrete ihm den Weg zu den Lebendigen.

24. Denn in * seinem langen Rock war der ganze Schmuck, und der Väter Ehre in die vier Reihen der Steine gegraben, und deine Herrlichkeit an dem Hut seines Haupts. *2Mos.28,2.

25. Solchen Stücken mußte der Verderber weichen, und solche mußte er fürchten; denn es war daran genug, daß allein eine Versuchung des Zorns wäre.

Das 19. Capitel.

Vom Untergang der Gottlosen, und Erlösung der Frommen.

1. Aber die Gottlosen überfiel der Zorn ohne Barmherzigkeit bis zum Ende.

2. Denn er wußte zuvor wohl, was sie künftig thun würden, nemlich da sie ihnen geboten hatten weg zu ziehen, und dazu sie mit Fleiß lassen geleiten, daß sie es gereuen würde, und ihnen nachjagen.

3. Denn da sie noch * Leide trugen, und bey den Todtengräbern klagten, † fielen sie auf ein ander thörichtes Vornehmen, daß sie verfolgen wollten, als die Flüchtigen, welche sie doch mit Flehen hatten ausgestoßen. *2Mos.12,30.31. †2Mos.14,5.

4. Aber es mußte also gehen, daß sie zu solchem Ende kämen, wie sie verdient hatten, und mußten vergessen, was ihnen widerfahren war, auf daß sie vollends die Strafe überkämen, die noch dahinten war,

5. Und dein Volk eine wunderliche Reise, erführe, Jene aber eine neue Weise des Todes fänden.

6. Denn die ganze Creatur, so ihre eigene Art hatte, veränderte sich wiederum nach deinem Gebot, dem sie dienet, auf daß deine Kinder unversehrt bewahret würden.

7. Da war die * Wolke, und beschattete das Lager; da zuvor Wasser stand, sahe man trocknes Land hervor kommen, da ward aus dem rothen Meer ein Weg ohne Hinderniß, und aus den mächtigen Fluthen ein grünes Feld, *2Mos.14,19.

8. Durch welches ging alles Volk, so unter deiner Hand beschirmet ward, die solche wunderbare Wunder sahen,

9. Und gingen wie die Rosse an der Weide, und löckten wie die Lämmer, und * lobten dich, HErr, der sie erlöset hatte. *2Mos.15,1.

10. Denn sie gedachten noch daran, wie es ergangen war im Elende, wie die Erde, anstatt der gebornen Thiere, Fliegen brachte, und das Wasser, anstatt der Fische, *Frösche die Menge gab; *2Mos.8,3.6.

11. Hernach aber sahen sie auch * eine neue Art der Vögel, da sie lüstern wurden, und um niedliche Speise baten. *2Mos.16,13.

12. Denn es kamen ihnen Wachteln vom Meer, ihre Lust zu büßen.

13. Auch kam die Strafe über die Sünder durch Zeichen, so mit mächtigen Blitzen geschahen; denn es war recht, daß sie solches litten um ihrer Bosheit willen, weil sie hatten die Gäste übel gehalten. Etliche, wenn die kamen, so nirgend hin wußten, nahmen sie dieselbe nicht auf; Etliche aber * zwangen die Gäste, so ihnen Gutes gethan hatten, zum Dienst. *2Mos.1,11.

14. (Und das nicht allein; sondern es wird auch noch ein anderes Einsehen über sie kommen, daß sie die Fremden so unfreundlich hielten.)

15. Etliche aber plagten die, so sie * mit Freuden hatten angenommen und Stadtrecht mit genießen lassen, mit großen Schmerzen. *1Mos.45,18.

16. Sie wurden aber auch mit Blindheit geschlagen (gleich wie * Jene vor der Thür des Gerechten,) mit so dicker Finsterniß überfallen, daß ein Jeglicher suchte den Gang zu seiner Thür. *1Mos.19,11.

17. Die Elemente gingen durch einander, wie die Saiten auf dem Psalter durch einander klingen und doch zusammen lauten, wie man solches an der That wohl siehet.

18. Denn was auf dem Lande zu seyn pflegt, das war im Wasser; und was im Wasser zu seyn pflegt, ging auf dem Lande.

19. Das

Digitized by Google

19. Das Feuer war mächtig im Waſſer über ſeine Kraft; und das Waſſer vergaß ſeine Kraft zu löſchen.

20. Wiederum die Flammen verzehrten nicht das Fleiſch der ſterblichen Thiere, ſo darunter gingen, und * zerſchmelzten nicht die unſterbliche Speiſe, die doch wie ein Eis leichtlich zerſchmolz. *c.16,27.

21. HErr, du haſt dein Volk allenthalben herrlich gemacht und geehret, und haſt ſie nicht verachtet, ſondern allezeit und an allen Orten ihnen beygeſtanden.

Das Buch Tobiä.

Das 1. Capitel.

Von des alten Tobias Geſchlecht, Gottesfurcht und Kreuz.

1. Es war ein Mann, mit Namen Tobias, aus dem Stamm Naphthali, aus einer Stadt in Ober-Galiläa, über Aſer, an der Straße zur linken Seite gegen dem Meer.

2. Derſelbe * ward mit gefangen zu den Zeiten Salmanaſſers, des Königs in Aſſyrien. Und wiewohl er alſo unter Fremden gefangen war, iſt er dennoch von GOttes Wort nicht abgefallen. *2Kön.17,6.

3. Und alles, was er hatte, theilte er ſeinen mitgefangenen Brüdern und Verwandten mit.

4. Und wiewohl er der jüngſte Mann war des Stamms Naphthali, ſo hielt er ſich doch nicht kindiſch.

5. Und da ſonſt Jedermann den goldenen Kälbern diente, welche * Jerobeam, der König Iſraels, hatte machen laſſen, meidete er doch ſolchen Greuel, *1Kön.12,28.

6. Und hielt ſich zum Tempel und Gottesdienſt * zu Jeruſalem, und diente da dem HErrn, und betete an den GOtt Iſraels, gab auch † ſeine Erſtlinge und **Zehnten ganz treulich; *5Moſ.12,10. †2Moſ.23,19. **5Moſ.14,22.

7. Alſo, daß er allezeit im dritten Jahr den Fremdlingen, Wittwen und Waiſen ihren Zehnten gab.

8. Solches hielt er * von Jugend auf, nach dem Geſetz des HErrn. *c.2,13.

9. Da er nun erwachſen war, nahm er ein Weib, auch aus dem Stamm Naphthali, mit Namen Hanna, und zeugete mit ihr einen Sohn, welchen er auch Tobias nannte;

10. Und * lehrete ihn GOttes Wort von Jugend auf, daß er GOtt fürchtete und die Sünde meidete. *2Tim.3,15.

11. Und als er mit ſeinem ganzen Stamm, mit ſeinem Weibe und Kindern, unter den Gefangenen weggeführt ward in die Stadt Ninive,

12. Und Jedermann aß von den Opfern und Speiſen der Heiden, hütete er ſich, und * verunreinigte ſich nicht mit ſolcher Speiſe. *Dan.1,8.

13. Und weil er von ganzem Herzen den HErrn fürchtete, gab ihm GOtt Gnade vor Salmanaſſer, dem Könige zu Aſſyrien,

14. Daß er ihm erlaubte frey zu gehen, wo er hin wollte, und auszurichten, was er zu thun hatte.

15. So zog er nun zu Allen, die gefangen waren, und tröſtete ſie mit GOttes Wort.

16. Und er kam in die Stadt Rages in Meden, und hatte bey ſich zehn Pfund Silber, damit ihn der König begabet hatte.

17. Und da er unter andern Iſraeliten ſahe einen * mit Namen Gabel, aus ſeinem Stamm, der ſehr arm war, that er ihm dasſelbe Geld, und nahm eine Handſchrift von ihm. *c.4,21. 9,3.

18. Lange aber hernach, nach dem Tode Salmanaſſers, da ſein Sohn Sennaherib nach ihm regierete, welcher den Kindern Iſraels feind war;

19. Ging Tobias täglich zu allen Iſraeliten, und tröſtete ſie, und theilete einem Jeglichen mit von ſeinen Gütern, was er vermochte.

20. Die Hungrigen ſpeiſete er, die Nackenden kleidete er, die Erſchlagenen und Todten begrub er.

21. Sennaherib aber, der König war geflohen aus Judäa, da * ihn GOtt geſchlagen hatte um ſeiner Läſterung willen. Da er nun wieder kam, war er ergrimmet, und ließ viele der Kinder Iſraels tödten; derſelben Leichname verſchaffte Tobias zu begraben. *Jeſ.37,36.

22. Als aber ſolches der König erfuhr, hieß er ihn tödten, und nahm ihm alle ſeine Güter.

23. Tobias aber flohe mit ſeinem Weibe und Sohne, und hielt ſich heimlich bey guten Freunden.

24. Aber nach fünf und vierzig Tagen * ward der König von ſeinen eigenen Söhnen erſchlagen. *Jeſ.37,38.

25. Und Tobias kam wieder heim, und alles ſein Gut ward ihm wieder gegeben.

Das 2. Capitel.

Der gutthätige Tobias wird in ſeinem Hauskreuz von den nächſten Freunden verſpottet.

1. Darnach auf des HErrn Feſt, da Tobias in ſeinem Hauſe ein herrliches Mahl zugerichtet hatte, ſprach er zu ſeinem Sohne: Gehe hin und * lade die Gottesfürchtigen aus unſerm Stamm, daß ſie mit uns eſſen. *Luc.14,13.

2. Und als er wieder heim kam, ſagte er dem Vater Tobias, daß einer auf der Gaſſe todt läge.

3. Da ſtand Tobias bald auf vom Tiſch, vor dem Eſſen, und ging * zu dem todten Leichnam, und hob ihn auf, und trug ihn heimlich in ſein Haus, daß er ihn des Nachts heimlich begrübe. *c.1,20.

4. Und als er die Leiche heimlich verſteckt hatte, aß er ſein Brod mit Trauren,

5. Und gedachte an das Wort, welches der HErr geredet hatte * durch Amos, den Propheten: *Amos 8,10.

6. Eure * Feiertage ſollen zu Trauertagen werden. *1 Macc. 1,41.

7. Und des Nachts ging er hin, und begrub den Todten.

8. Seine Freunde aber alle ſtraften ihn, und ſprachen: Jetzt neulich hat dich der König um der Sache willen heißen tödten, und * biſt kaum davon gekommen, dennoch begräbſt du die Todten. *c.1,22.32.

9. Tobias aber fürchtete * GOtt mehr, denn den König, und trug heimlich zuſammen die Erſchlagenen, und hielt ſie heimlich in ſeinem Hauſe, und des Nachts begrub er ſie. *Ap.Geſch.5,29.

10. Es begab ſich aber auf einen Tag, da er heim kam, als er Todte begraben hatte, und müde war, und ſich neben eine Wand legte, und einſchlief;

11. Schmeißte eine Schwalbe aus ihrem Neſt, das fiel ihm alſo heiß in die Augen, davon ward er blind.

12. Solche Trübſal aber ließ GOtt über ihn kommen, daß die Nachkommen ein Exempel der Geduld hätten, wie * an dem heiligen Hiob. *Jac.5,11.

13. Und nachdem er * von Jugend auf GOtt gefürchtet, und ſeine Gebote gehalten hatte, zürnete noch murrete er nicht wider GOtt, daß er ihn hatte laſſen blind werden; ſondern blieb beſtändig in der Furcht GOttes, und dankte GOtt alle ſein Lebenlang. *c.1,4.

14. Und wie * die Könige des heiligen Hiobs ſpotteten, alſo verlachten Tobias ſeine eigene Freunde, und ſprachen: *Hiob 12,4.

15. Wo iſt nun dein Vertrauen, darum du dein Allmoſen gegeben und ſo viele Todte begraben haſt?

16. Und Tobias ſtrafte ſie, und ſprach:

17. Saget nicht alſo; denn * wir ſind Kinder der Heiligen, und warten auf ein Leben, *c.2,5.

18. Welches GOtt geben wird denen, ſo im * Glauben ſtark und veſt bleiben vor ihm. *Ebr.10,39.

19. Hanna aber, *ſein Weib, die arbeitete fleißig mit ihrer Hand, und ernährete ihn mit Spinnen. *c.1,9.

20. Es begab ſich aber, daß ſie eine junge Ziege heimbrachte.

21. Und da ſie ihr Mann Tobias hörete blöcken, ſprach er: Sehet zu, * daß nicht geſtohlen ſey, gebet es dem rechten Herrn wieder, denn uns gebühret nicht zu eſſen vom geſtohlnen Gut, oder daſſelbe anzurühren. *5 Moſ.22,1.

22. Ueber dieſe Rede ward * ſeine Hausfrau zornig, antwortete und ſprach: Da ſiehet man, daß dein Vertrauen nichts iſt, und deine Allmoſen verloren ſind. *Hiob 2,9.

23. Mit ſolchen und andern Worten mehr warf ſie ihm ſein Elend vor.

Das 3. Capitel.

Gebet des alten Tobias und Sarä, und deſſen Erhörung.

1. Da ſeufzte Tobias tief, und hob an zu weinen und zu beten, und ſprach:

2. HErr, * du biſt gerecht, und alles

alles dein Thun ist recht, und eitel Güte und Treue. *Ps.119,137.

3. Und nun, mein HErr, sey mir gnädig und räche nicht meine Sünde; * gedenke nicht meiner oder meiner Väter Missethat. *Ps 25,7. 79,8.

4. Denn weil wir deine Gebote nicht gehalten haben, so sind wir auch dahin gegeben unsern * Feinden, daß sie uns berauben, gefangen halten und tödten, und sind zu Schanden und Spott und Hohn geworden den Fremden, dahin du uns zerstreuet hast. *5Mos.28,45. Jer.2,19.

5. Und nun, HErr, schrecklich sind deine Gerichte, weil wir deine Gebote nicht gehalten, und nicht recht gewandelt haben vor dir.

6. Ach HErr, erzeige mir Gnade, und nimm * meinen Geist weg im Frieden; denn ich will viel lieber todt seyn, denn leben. *1Kön.19,4.

7. Und es begab sich desselben Tages, daß Sara, eine Tochter Raguels, in der Meder Stadt Rages auch übel geschmähet und gescholten ward von einer Magd ihres Vaters.

8. Der hatte man * sieben Männer nach einander gegeben, und ein böser Geist, Asmodi genannt, hatte sie alle getödtet, alsbald wenn sie beyliegen sollten. *c. 15. 7,11.

9. Darum schalt sie ihres Vaters Magd, und sprach:

10. GOtt gebe, daß wir nimmer einen Sohn oder Tochter von dir sehen auf Erden, du Männermörderin;

11. Willst du mich auch tödten, wie du die sieben Männer getödtet hast?

12. Auf solche Worte ging sie in eine Kammer oben im Hause, und aß noch trank nicht drey Tage und drey Nächte, und hielt an mit Beten und Weinen, und bat GOtt, daß er sie von der Schmach erlösen wolle.

13. Darnach am dritten Tage, da sie ihr Gebet vollendet hatte, lobte sie GOtt und sprach:

14. Gelobet sey dein Name, HErr, ein GOtt unserer Väter; * denn wenn du zürnest, erzeigest du Gnade und Güte, und in der Trübsal vergibst du Sünde denen die dich anrufen. *Hab.3,2.

15. Zu dir, mein HErr, kehre ich mein Angesicht, zu dir hebe ich meine Augen auf,

16. Und bitte dich, daß du mich erlösest aus dieser schweren Schmach, oder mich von hinnen nehmest.

17. Du weißt, HErr, daß ich keines Mannes begehret habe, und meine Seele rein behalten von aller bösen Lust;

18. Und habe mich nie zu unzüchtiger und leichtfertiger Gesellschaft gehalten.

19. Einen Mann aber zu nehmen habe ich gewilliget in deiner Furcht, und nicht aus Vorwitz;

20. Und entweder bin ich ihrer, oder sie sind meiner nicht werth gewesen, und du * hast mich vielleicht einem andern Manne behalten. *c.7,12.

21. Denn dein Rath stehet nicht in Menschen Gewalt.

22. Das weiß ich aber fürwahr: Wer GOtt dienet, der wird nach der Anfechtung getröstet, und aus der Trübsal erlöset, und nach der Züchtigung findet er Gnade.

23. Denn du hast nicht Lust an unserm Verderben. Denn nach dem Ungewitter lässest du die Sonne wieder scheinen, und nach dem Heulen und Weinen überschüttest du uns mit Freuden. Deinem Namen sey ewigliche Ehre und Lob, du GOtt Israels.

24. In * der Stunde ward dieser beyder Gebet erhöret von dem HErrn im Himmel. *Dan.9,20.21.

25. Und der heilige * Raphael, der Engel des HErrn, ward gesandt, daß er ihnen beyden hülfe, weil ihr Gebet gleich auf eine Zeit vor dem HErrn vorgebracht ward. *c.5,6,13.

Das 4. Capitel.

Tobiä letzter Wille, und Unterweisung an seinen Sohn.

1. Da nun Tobias gedachte, daß sein Gebet also erhöret wäre, daß er sterben würde, rief er seinen Sohn zu sich, und sprach zu ihm:

2. Lieber Sohn, höre meine Worte und behalte sie vest in deinem Herzen.

3. Wenn GOtt wird meine Seele wegnehmen, so begrabe meinen Leib, und * ehre deine Mutter alle deine Lebenlang. *2Mos.20,12.

4. Denke daran, was sie für Gefahr ausgestanden hat, da sie dich unter ihrem Herzen trug;

Digitized by Google

5. Und * wenn sie gestorben ist, so begrabe sie neben mich. *c.14,12.

6. Und dein Lebenlang habe GOtt vor Augen und im Herzen, und hüte dich, daß du in keine Sünde willigest, und thust wider GOttes Gebot.

7. Von * deinen Gütern hilf den Armen, und wende dich nicht von den Armen; so wird dich GOtt wieder gnädig ansehen. *Spr.3,27. Sir.4,1. 14,13. Luc.14,13.

8. Wo du kannst da hilf den Dürftigen.

9. Hast du * viel, so gieb reichlich; hast du wenig, so gib doch das Wenige mit treuem Herzen. *Sir.35,12.

10. Denn du wirst sammlen einen rechten Lohn in der Noth.

11. Denn * die Allmosen erlösen von allen Sünden, auch vom Tode, und lassen nicht in der Noth. *Sir.29,15.

12. Allmosen ist ein großer Trost * vor dem höchsten GOtt. *Spr.19,17.

13. Hüte dich, mein Sohn, vor allerley Hurerey; und ohne dein Weib halte dich zu keiner andern.

14. Hoffart laß weder in deinem Herzen, noch in deinen Worten herrschen, denn * sie ist ein Anfang alles Verderbens. *1Mos.3,5.6.

15. Wer dir arbeitet, * dem gib bald seinen Lohn, und halte niemand seinen verdienten Lohn vor. *3Mos.19,13.

16. * Was du nicht willst, daß man dir thue, das thue einem andern auch nicht. *Matth.7,12. Luc.6,31.

17. Theile dein Brod * dem Hungrigen mit, und bedecke die Nackenden mit deinen Kleidern. *Jes.58,7. Hes.18,7. Matth.25,35.36.

18. Gieb Allmosen von deinem Brod und Wein bei dem Begräbniß der Frommen; und iß noch trink nicht mit den Sündern.

19. Allezeit suche Rath bei den Weisen.

20. Und danke allezeit GOtt, und bete, daß er dich regiere und du in allem deinem Vornehmen seinem Worte folgest.

21. Du sollst auch wissen, mein Sohn, daß ich * zehn Pfund Silber, da du noch ein Kind warest, geliehen habe dem Gabel, in der Stadt Rages in Meden, und seine Handschrift habe ich bey mir. Darum denke, wie du zu ihm kommest, und solchest Geld forderst, und ihm seine Handschrift wieder gebest. *c.1,16.

22. Sorge nur nichts, mein Sohn. Wir sind wohl arm, aber wir werden viel Gutes haben, so wir * GOtt werden fürchten, die Sünde meiden, und Gutes thun. *c.1,10. Sir.11,21.23. 1Tim.6,6.

Das 5. Capitel.

Der junge Tobias wird vom Engel nach Meden begleitet.

1. Da antwortete der junge Tobias seinem Vater, und sprach: Alles, was du mir gesagt hast, mein Vater, das will ich thun.

2. Wie ich aber das Geld einmahnen soll, das weiß ich nicht, er kennet mich nicht, so kenne ich ihn auch nicht. Was soll ich ihm für ein Zeichen bringen, daß er mir Glauben gebe? So weiß ich auch den Weg nicht dahin.

3. Da antwortete ihm sein Vater, und sprach: Seine Handschrift habe ich bey mir, wenn du die ihm weisen wirst, so wird er dir bald das Geld geben.

4. Gehe nun hin, und suche einen treuen Gesellen, der um seinen Lohn mit dir ziehe, daß du solches Geld bey meinem Leben wieder krigest.

5. Da ging der junge Tobias hinaus, und fand einen feinen jungen Gesellen stehen, der hatte sich angezogen, und bereitet zu wandern;

6. Und wußte nicht, daß es der Engel GOttes war, grüßte ihn und sprach: Von wannen bist du, guter Gesell?

7. Und er sprach: Ich bin ein Israeliter.

8. Und Tobias sprach zu ihm: Weißt du den Weg in das Land Meden?

9. Er antwortete: Ich weiß ihn wohl, und bin ihn oft gezogen, und bin zur Herberge gelegen bey unserm Bruder * Gabel, welcher wohnet in der Stadt Rages in Meden, welche liegt auf dem Berge Ecbatana. *c.1,16.17. 4,21.

10. Und Tobias sprach zu ihm: Lieber, verziehe ein wenig, bis daß ich diß meinem Vater wieder sage.

11. Und Tobias ging hinein, und sagte solches seinem Vater, und der Vater verwunderte sich und bat den Jüngling, daß er hineinginge.

12. Und er ging zum Alten hinein, und grüßte ihn, und sprach: GOtt gebe dir Freude!

13. Und

Digitized by Google

13. Und Tobias sprach zu ihm: Was soll ich für Freude haben, der ich im Finstern sitzen muß und das Licht des Himmels nicht sehen kann?

14. Und der Jüngling sprach zu ihm: Habe Geduld, GOtt wird dir bald helfen.

15. Und Tobias sprach zu ihm: Willst du meinen Sohn geleiten in die Stadt Rages in Meden zu Gabel, so will ich dir deinen Lohn geben, wenn du wiederkommst.

16. Und der Engel sprach zu ihm: *Ich will ihn hinführen, und wieder zu dir herbringen.

17. Und Tobias sprach zu ihm: Ich bitte dich, zeige mir an, aus welchem Geschlecht, und von welchem Stamm bist du?

18. Und der * Engel Raphael sprach: Sey zufrieden. Ist es nicht genug, daß du einen Boten hast, was bedarfst du zu wissen, woher ich bin? *c.3,25.

19. Doch, daß du desto weniger sorgen dürfest, so will ich dirs sagen: Ich bin Azarias, des großen Ananias Sohn.

20. Und Tobias sprach: Du bist aus einem guten Geschlecht;

21. Ich bitte dich, du wollest nicht zürnen, daß ich nach deinem Geschlecht gefragt habe.

22. Und der Engel sprach: Ich will deinen Sohn gesund hin und wieder herführen.

23. Tobias antwortete: So * ziehet hin. GOtt sey mit euch auf dem Wege, und † sein Engel geleite euch! *Baruch 4,19. †c.10,12.

24. Da schickte sich Tobias mit allem, was er mit sich wollte nehmen, und segnete Vater und Mutter, und zog mit seinem Gesellen dahin.

25. Und seine Mutter fing an zu weinen, und sprach: Den Trost unsers Alters hast du uns genommen, und weggeschickt.

26. Ich wollte, daß das Geld nie gewesen wäre, darum du ihn weggeschickt hast.

27. Wir wären wohl zufrieden gewesen mit unserer Armuth; das wäre ein großer Reichthum, daß unser Sohn bey uns wäre.

28. Und Tobias sprach: Weine nicht; unser Sohn wird frisch und gesund hin und wieder ziehen, und deine Augen werden ihn sehen.

29. Denn ich glaube, daß * der gute Engel GOttes ihn geleiten, und alles wohl schicken wird, das er vor hat, also, daß er mit Freuden wird wieder zu uns kommen. Also schwieg seine Mutter stille, und gab sich zufrieden. *c.10,12. †c.11,11.

Das 6. Capitel.

Tobiä Fischfang.

1. Und Tobias zog hin, und ein * Hündlein lief mit ihm. Und die erste Tagreise blieb er bey dem Wasser Tigris. *c.11,9.

2. Und ging hin, daß er seine Füße wüsche; und siehe, ein großer Fisch fuhr heraus ihn zu verschlingen.

3. Vor dem erschrak Tobias, und schrie mit lauter Stimme, und sprach: O Herr, er will mich fressen.

4. Und der Engel sprach zu ihm: Ergreif ihn bey den Floßfedern, und ziehe ihn heraus.

5. Und er zog ihn auf das Land; da zappelte er vor seinen Füßen.

6. Da sprach der Engel: Haue den Fisch von einander; das Herz, die Galle und die Leber behalte dir, denn sie sind sehr gut zur Arzney.

7. Und etliche Stücke vom Fisch brateten sie, und nahmen es mit auf den Weg; das andere salzten sie ein, daß sie es unterweges hätten, bis sie kämen in die Stadt Rages in Meden.

8. Da fragte Tobias den Engel, und sprach zu ihm: Ich bitte dich, Azaria, mein Bruder, du wollest wir sagen, was man für Arzney machen kann von den Stücken, die du hast heißen behalten?

9. Da sprach der Engel: Wenn du * ein Stücklein vom Herzen legest auf glühende Kohlen, so vertreibt solcher Rauch allerley böse Gespenster von Mann und Frau, also, daß sie nicht mehr schaden können. *c.8,2.

10. Und die * Galle vom Fisch ist gut, die Augen damit zu salben, daß sie einem den Staar vertreibe. *c.11,4.8.13.

11. Und Tobias sprach: Wo wollen wir denn einkehren? Und der Engel antwortete, und sprach:

12. Es ist hier ein Mann, mit Namen Raguel, dein Verwandter, von deinem Stamm, der hat nur eine einige Tochter, die heißt *Sara, und sonst kein Kind. *c.3,7.

13. Dir sind alle seine Güter beschert, und du wirst die Tochter nehmen.

14. Darum wird um ſie bey ihrem Vater, ſo wird er dir ſie geben zum Weibe.

15. Da ſprach Tobias: Ich habe gehöret, daß ſie bereits zuvor * ſieben Männern vertrauet iſt, die ſind alle todt; und dazu ſagt man, ein böſer Geiſt habe ſie getödtet. *c.3,8. 7,11.

16. Darum fürchte ich mich, daß mirs nicht auch alſo möchte gehen; ſo würden dann meine Eltern vor Leid ſterben, weil ich ein einiger Sohn bin.

17. Da ſprach der Engel Raphael: Höre zu, ich will dir ſagen, über welche der Teufel Gewalt hat;

18. Nemlich über diejenigen, welche GOtt verachten und allein um Unzucht willen Weiber nehmen, wie das dumme Vieh.

19. Du aber, wenn du mit deiner Braut in die Kammer kommſt, ſollſt du drey Tage dich ihrer enthalten, und mit ihr beten.

20. Und dieſelbe Nacht, wenn du wirſt die Leber vom Fiſch auf die glühende Kohlen legen, ſo wird der Teufel vertrieben werden.

21. Die andere Nacht aber ſollſt du zu ihr gehen züchtiglich, wie die heiligen Patriarchen.

22. Die dritte Nacht wirſt du erlangen, daß geſunde Kinder von euch geboren werden.

23. Wenn aber die dritte Nacht vorüber iſt, ſo ſollſt du dich zur Jungfrau zuthun, mit Gottesfurcht, mehr aus Begierde der Frucht, denn aus böſer Luſt, daß du und deine Kinder den Segen erlangen, der dem Saamen Abrahams zugeſagt iſt.

Das 7. Capitel.

Des jungen Tobias Werbung um Sara, Raguels Tochter.

1. Und ſie kehreten zum Raguel ein, und Raguel empfing ſie mit Freuden.

2. Und er ſahe Tobias an und ſprach zu der Hanna, ſeinem Weibe: Wie gleich ſiehet der junge Geſell unſerm Vetter!

3. Und als er das ſagte, ſprach er: Von wannen ſeyd ihr, liebe Brüder?

4. Sie ſprachen: Aus dem * Stamm Naphtali ſind wir, von den Gefangenen in Ninive. *c.1,1.

5. Raguel ſprach zu ihnen: Kennet ihr Tobiam, meinen Bruder? Sie ſprachen: Ja, wir kennen ihn wohl.

6. Und als er nun viel Gutes von Tobia redete, ſprach der Engel zu Raguel: Der Tobias, nach dem du frageſt, iſt dieſes Jünglings Vater.

7. Und Raguel neigte ſich gegen ihn, weinete, *fiel ihm um den Hals, und küſſete ihn, und ſprach: O mein lieber Sohn, geſegnet ſeyſt du, denn du biſt eines recht frommen Mannes Sohn. *1Moſ.33,4.

8. Und Hanna ſein Weib, und Sara, ihre Tochter, fingen auch an zu weinen.

9. Darnach hieß Raguel einen Schöps ſchlachten, und das Mahl bereiten.

10. Und als ſie ſie baten, daß ſie ſich wollten zu Tiſche ſetzen, ſprach Tobias: Ich will heute nicht eſſen noch trinken, du gewähreſt mich denn einer Bitte, und ſageſt mir zu, Sara, deine Tochter, zu geben.

11. Da das Raguel hörete, erſchrak er, denn er dachte, was den * ſieben Männern widerfahren war, welchen er zuvor ſeine Tochter gegeben hatte; und fürchtete ſich, es möchte dieſem auch alſo gehen. *c.3,8.

12. Und da er nicht antworten wollte, ſprach der Engel zu ihm: Scheue dich nicht, ihm die Magd zu geben; deine Tochter iſt ihm beſcheret zum Weibe, weil er GOtt fürchtet, darum hat * deine Tochter keinem Andern werden mögen. *c.3,20.

13. Da ſprach Raguel: Ich zweifle nicht, daß GOtt meine heiße Thränen und Gebet erhöret habe,

14. Und glaube, daß er euch habe darum laſſen zu mir kommen, daß meine Tochter dieſen krigen wird aus ihrem Geſchlecht nach dem * Geſetz Moſis; und nun habe keinen Zweifel, ich will ſie dir geben. *4Moſ.36,6.7.8.

15. Und nahm die Hand der Tochter, und ſchlug ſie Tobia in die Hand, und ſprach: Der * GOtt Abrahams, der GOtt Iſaaks, und der GOtt Jakobs ſey mit euch, und helfe euch zuſammen, und gebe ſeinen Segen reichlich über euch. *2Moſ.3,6.15.16. 1Kön.18,36.

16. Und ſie nahmen einen Brief, und ſchrieben die Eheſtiftung.

17. Und lobten GOtt, und * hielten Mahlzeit. *Sir.9,23.

18. Und Raguel rief zu ſich Hanna, ſein Weib, und hieß ſie die andere Kammer zurichten,

19. Und

19. Und führete hinein Sara, ſeine Tochter, und ſie weinete.

20. Und er ſprach zu ihr: Sey getroſt, meine Tochter! *Der HErr des Himmels gebe dir Freude für das Leid, das du erlitten haſt. *Offenb.11,13.

Das 8. Capitel.

Wie der junge Tobias ſeinen Eheſtand gottſelig angefangen.

1. Und nach dem Abendmahl führeten ſie den jungen Tobias zu der Jungfrau in die Kammer.

2. Und Tobias dachte an die Rede* des Engels, und langte aus ſeinem Säcklein ein Stücklein von der Leber, und legte es auf die glühende Kohlen. *c.6,9.19.

3. Und der *Engel Raphael nahm den Geiſt gefangen, und band ihn in die Wüſte ferne in Egypten. *c.3,25.

4. Darnach vermahnete Tobias die Jungfrau, und ſprach: Sara, ſtehe auf und laß uns GOtt bitten heute und morgen, denn dieſe *drey Nächte wollen wir beten, darnach wollen wir uns zuſammen halten als Eheleute. *c.6,19.

5. Denn wir *ſind Kinder der Heiligen, und uns gebühret nicht ſolchen Stand anzufangen, † wie die Heiden, die GOtt verachten. *c.2,17. †1Theſſ.4,5.

6. Und ſie ſtanden auf und beteten beyde fleißig, daß ſie GOtt behüten wollte.

7. Und Tobias betete, und ſprach: HErr, mein GOtt, du GOtt unſerer Väter, dich ſollen *loben Himmel, Erde, Meer, alle Waſſer und Brunnen, und alle Creaturen, und was darinnen iſt. *Pſ.148,1.

8. Du haſt gemacht *Adam aus einem Erdenkloß, und haſt ihm gegeben Heva zu einer Gehülfin. *1Moſ.2,7.18.

9. Und nun, HErr, *du weißt, daß ich nicht böſer Luſt halben dieſe meine Schweſter zum Weibe genommen, ſondern daß ich möge Kinder zeugen, dadurch dein heiliger Name ewiglich geprieſen und gelobet werde. *c.3,17.

10. Und Sara ſprach: HErr, erbarme dich unſerer, daß wir beyde geſund mögen unſer Alter erlangen.

11. Und um Mitternacht rief Raguel ſeine Diener, und ging mit ihnen, daß ſie ein Grab machten.

12. Denn er ſprach: Es möchte ihm vielleicht auch gegangen ſeyn, wie den andern ſieben, welche mit ihr vertrauet geweſen ſind.

13. Und als ſie das Grab gemacht hatten, kam Raguel zu ſeinem Weibe, und ſprach:

14. Schicke hin eine Magd und laß ſehen, ob er auch todt ſey, daß wir ihn vor Tage begraben.

15. Und die Magd ſchlich in die Kammer, fand ſie beide geſund und friſch, und ſchlafend bey einander.

16. Und ſie brachte ihnen die gute Botſchaft.

17. Und Raguel, und ſein Weib Hanna dankten GOtt, und ſprachen: Wir danken dir, HErr, du GOtt Iſraels, daß es nicht geſchehen iſt, wie wir beſorgten. Denn du haſt deine Barmherzigkeit an uns erzeiget, und haſt unſern Feind, der uns Leid that, vertrieben.

18. Du haſt dich erbarmet über dieſe zwey einige Kinder. Und nun, HErr, gib ihnen, daß ſie dich allezeit loben für ſolche Gnade und dir allezeit Preis und Lob opfern, daß andere Leute an ihnen erkennen, daß du allein GOtt biſt in aller Welt.

19. Und alsbald befahl Raguel, daß ſie das Grab wieder fülleten, ehe es Tag würde.

20. Und ſeinem Weibe befahl er, daß ſie wieder ein Mahl zurichtete und ſchaffte ihnen alle Nothdurft auf den Weg.

21. Und er ließ zwey feiſte Rinder ſchlachten und vier Schafe, und lud alle ſeine Nachbarn und Freunde zu Gaſte.

22. Und Raguel vermahnete und bat Tobias hoch, daß er zwo Wochen wollte bei ihm verziehen.

23. Und von allen ſeinen Gütern gab er die Hälfte Tobia, und machte eine Verſchreibung, daß nach ſeinem Tode die andere Hälfte auch Tobia werden ſollte.

Das 9. Capitel.

Gabel reiſet zur Hochzeit des jungen Tobias.

1. Da rief Tobias den Engel zu ſich, denn er meynte, es wäre ein Menſch, und ſprach zu ihm: *Azaria, mein Bruder, ich bitte dich, höre mein Wort; *c.5,19.

2. Wenn ich mich dir gleich ſelbſt zu einem eigenen Knechte gäbe, ſo wäre es doch nichts gegen deine Wohlthat.

3. Doch bitte ich dich: Nimm dieſe Knechte und Cameele, und ziehe zu Gabel gen Rages in Meden, und gieb ihm dieſe * Handſchrift, und nimm von ihm das Geld, und bitte ihn, daß er wolle zu meiner Hochzeit kommen. *c.4,21. 5,9.

4. Denn du weißt, *mein Vater zählet Stunden und Tage; und wenn ich einen Tag zu lange außen bliebe, ſo würde ſeine Seele betrübt. *c.10,10.

5. Und du weißt, *wie ſehr mich Raguel gebeten hat, daß ich es ihm nicht kann abſchlagen. *c.8,22.

6. Da nahm der Engel Raphael vier der Knechte Raguels und zwey Cameele, und zog gen Rages, und fand den Gabel, und gab ihm die Handſchrift, und empfing das Geld von ihm.

7. Und zeigte ihm an alles, was geſchehen war vom Sohne Tobiä, und bat ihn zur Hochzeit.

8. Und da ſie mit einander kamen in das Haus Raguels, fanden ſie Tobiam über Tiſch; und ſiehe, er ſtand gegen ſie auf, und küſſeten einander. Und Gabel weinete, und lobte GOtt, und ſprach:

9. Es * ſegne dich der GOtt Iſraels, denn du biſt eines frommen, gerechten und gottesfürchtigen Mannes Sohn, der den Armen viel Gutes gethan hat. *c.7,7.

10. Geſegnet ſey dein Weib und deine Eltern.

11. Und GOtt gebe, daß ihr ſehet eure Kinder und eure Kindeskinder bis in das dritte und vierte Geſchlecht, und geſegnet ſey dein Saame von dem GOtt Iſraels, der da herrſchet und regieret ewiglich.

12. Und als ſie alle Amen geſprochen hatten, ſetzten ſie ſich zu Tiſche; aber das *Mahl und die Freude hielten ſie in Gottesfurcht. *Sir.9,23.

Das 10. Capitel.

Des jungen Tobias Heimreiſe zu ſeinen traurigen Eltern.

1. Als aber der junge Tobias ſeiner Hochzeit halben lange außen war, fing der alte Tobias, ſein Vater, an zu ſorgen und ſprach: Warum wird mein Sohn ſo lange außen ſeyn, und was hält ihn auf?

2. Vielleicht iſt Gabel geſtorben, und Niemand will ihm das Geld wieder geben.

3. Und wurden * ſehr traurig, Tobias und Hanna, ſeine Hausfrau, und weineten beyde, daß ihr Sohn auf die beſtimmte Zeit nicht wieder heim kam. *c.9,4.

4. *Und ſeine Mutter weinete, †daß ſie ſich nicht wollte tröſten laſſen, und ſprach: *c.5,25. †1Moſ.37,35.

5. Ach mein Sohn, ach mein Sohn, warum haben wir dich laſſen wandern, unſere einige Freude, unſer einiger Troſt in unſerm Alter, unſer Herz und unſer Erbe!

6. Wir hätten Schatzes genug gehabt, wenn wir dich nicht hätten weggelaſſen.

7. Und Tobias ſprach zu ihr: Schweige und ſey getroſt; unſerm Sohne gehet es, ob GOtt will, wohl, er hat einen getreuen Geſellen mit ſich.

8. Sie aber wollte ſich nicht tröſten laſſen, und lief alle Tage hinaus und ſahe auf alle Straßen, da er herkommen ſollte, ob ſie ihn etwa erſähe.

9. Raguel aber ſprach zu ſeinem Eidam Tobias: Bleibe bey uns, ich will einen Boten ſchicken zu Tobias deinem Vater, und ihn wiſſen laſſen, daß dirs wohl gehet.

10. Und Tobias ſprach: Ich weiß, daß mein Vater und Mutter jetzund alle Tage und Stunden zählen und ſind meinethalben hoch bekümmert.

11. Und als Raguel * mit vielen Worten Tobias bat, und er es in keinem Wege willigen wollte, befahl er ihm Sara, und gab ihm die Hälfte aller ſeiner Güter, an Knechten und Mägden, an Vieh, Cameelen und Rindern, und viel Geld, und ließ ihn geſund und fröhlich von ſich ziehen, und ſprach: *1Moſ.24,55.

12. Der heilige Engel des HErrn ſey bey dir auf dem Wege und bringe dich geſund wieder heim, daß du deine Eltern geſund findeſt; und GOtt gebe, daß meine Augen mögen eure Kinder ſehen, ehe ich ſterbe.

13. Und die Eltern nahmen die Tochter, und küſſeten ſie, und ließen ſie von ſich, und vermahneten ſie, daß ſie ja wollte ihres Mannes Eltern ehren, als ihre eigene Eltern, ihren Mann lieben, das Geſinde fleißig regieren, und ſich ſelbſt züchtiglich halten.

Das 11. Capitel.

Die Eltern des jungen Tobias werden durch ſeine Ankunft höchlich erfreut.

1. Und auf dem Wege, da ſie gen Haran kamen, welches auf halbem Wege iſt gen Ninive, am elften Tage,

Digitized by Google

2. Sprach der Engel: Tobias, *mein Bruder, du weißt, wie wir es mit deinem Vater verlaſſen haben; *c.9,1.

3. Wenn dirs gefiele, ſo wollten wir vorhinziehen und dein Weib ſo gemach laſſen * hernach ziehen mit dem Geſinde und Vieh. *1 Moſ. 33,14.

4. Und als Tobias ſolches gefiel, ſprach Raphael: Nimm zu dir * von des Fiſches Galle, denn du wirſt ihrer bedürfen. *c.6,10.

5. Da nahm Tobias des Fiſches Galle zu ſich, und zogen alſo vorhin.

6. Hanna aber ſaß täglich am Wege auf einem Berge, daß ſie konnte weit um ſich ſehen. Und als ſie an dem Ort nach ihm ſahe, ward ſie ihres Sohnes gewahr von ferne und kannte ihn von Stund an, und lief hin, und ſagte es ihrem Manne, und ſprach:

7. Siehe, dein Sohn kommt. Und Raphael ſprach zu Tobias: Bald, wenn du wirſt ins Haus kommen, ſo bete, und rufe zum HErrn, und danke ihm, und gehe darnach zu deinem Vater, und küſſe ihn.

8. Und alsbald ſalbe ihm die Augen mit der Galle vom Fiſch, welche du bey dir haſt; ſo werden von Stund an ſeine Augen geöffnet werden, und dein Vater wird wieder ſehend und ſehr froh werden.

9. Da * lief der Hund vorhin, welchen ſie mit ſich genommen hatten, und wedelte mit ſeinem Schwanz, ſprang und ſtellete ſich fröhlich. *c.6,1.

10. Und ſein blinder Vater ſtand eilend auf, und eilete, daß er ſich ſtieß. Da rief er einen Knecht, der ihn bei der Hand führete, ſeinem Sohne entgegen.

11. Dergleichen that die Mutter, und küſſeten ihn, und weineten beyde * vor Freude. *c.5,29.

12. Und als ſie gebetet hatten, und GOtt gedanket, ſetzten ſie ſich zuſammen nieder.

13. Da nahm Tobias von der Galle des Fiſches, und ſalbete dem Vater ſeine Augen. Und er litte das faſt eine halbe Stunde.

14. Und der Staar ging ihm von den Augen, wie ein Häutlein von einem Ey.

15. Und Tobias nahm es, und zog es von ſeinen Augen, und alsbald ward er wieder ſehend.

16. Und ſie prieſen GOtt, er und ſein Weib und Alle, die es erfuhren.

17. Und Tobias ſprach: Ich danke dir, HErr, du GOtt Iſraels, daß du mich gezüchtiget haſt, und doch mir wieder geholfen, daß ich meinen lieben Sohn wieder ſehen kann.

18. Und nach ſieben Tagen kam auch Sara, ſeines Sohnes Weib, mit allem ihrem Geſinde, Vieh und Cameelen, und brachte viel Gold mit ſich, und auch das Geld, das er empfangen hatte von dem Gabel. Und Tobias erzählte ſeinen Eltern ſo viel Gutes, das GOtt bey ihm gethan hatte durch den Geſellen, der mit ihm gezogen war.

19. Und Achior und Nabaoth, Tobias Vettern, kamen zu ihm und wünſchten ihm Glück, freueten ſich mit ihm alles des Glücks, das ihm GOtt gegeben hatte.

20. Und ſieben Tage lang aßen ſie mit einander, und waren fröhlich.

Das 12. Capitel.

Der Engel Raphael will keinen Lohn annehmen, und verſchwindet.

1. Darnach rief Tobias ſeinen Sohn zu ſich und ſprach: Was ſollen wir doch dem heiligen Manne, deinem Geſellen, geben, der mit dir gezogen iſt?

2. Und Tobias antwortete ſeinem Vater: Wie können wir die große Wohlthat, die er mir gethan hat, vergelten?

3. Er hat * mich geſund hin und wieder gebracht, hat das Geld ſelbſt bey Gabel geholet, hat mir zu dieſem Weibe geholfen, dazu hat er den böſen Geiſt vertrieben, und ihre Eltern erfreuet. *c.5,22.

4. Ja mich ſelbſt hat er errettet, da mich der große Fiſch freſſen wollte, und hat dir wieder geholfen zu deinem Geſicht, und hat uns über die Maaße viel Gutes gethan.

5. Wie können wir ihm denn ſolche große Wohlthat vergelten? Aber ich bitte dich, mein Vater: Biete ihm an die Hälfte aller Habe, die wir mit uns gebracht haben, daß er es wolle annehmen.

6. Und beyde, Vater und Sohn, forderten ihn auf einen Ort, und baten ihn, daß er wolle annehmen die Hälfte aller Güter, die ſie mit ſich gebracht hatten.

7. Und er ſagte heimlich zu ihnen: Lobet und danket ihr GOtt vom Himmel bey Jedermann, daß er euch ſolche Gnade erzeiget hat.

8. Der Könige und Fürſten Rath und Heim-

Digitized by Google

Heimlichkeit soll man verschweigen; aber GOttes Werk soll man herrlich preisen und offenbaren.

9. Ein solches Gebet mit Fasten und Allmosen ist besser, denn viel Gold zum Schatz sammlen; denn die Allmosen erlösen vom Tode, tilgen die Sünde, erhalten bey dem Leben.

10. Die * Gottlosen aber bringen sich selber um ihr Leben. *Spr.14,34.

11. So will ich nun die Wahrheit offenbaren, und den heimlichen Befehl euch nicht verbergen.

12. Da du * so heiß weinetest und betetest, standest von der Mahlzeit auf und begrubest die Todten, hieltest die Leichen heimlich in deinem Hause und begrubest sie bey der Nacht, da brachte ich dein Gebet vor den HErrn. *c.3,1.24.

13. Und weil du GOtt lieb warest, so mußte es so seyn; ohne Anfechtung mußtest du nicht bleiben, auf daß du bewährt würdest. *Spr.3.12. Sir.2,12.

14. Und nun hat mich GOtt geschickt, daß ich dich sollte heilen und den bösen Geist vertreiben, der um Sara, deines Sohnes Weib, war.

15. Und ich bin * Raphael, einer von den sieben Engeln, die wir vor dem HErrn stehen. *c.3,25. 8,3. 11,4.

16. Als sie das höreten, wurden sie betrübt, zitterten und fielen auf ihr Angesicht zur Erde.

17. Und der Engel sprach zu ihnen: Seyd getrost, und fürchtet euch nicht,

18. Denn GOtt hat es so haben wollen, daß ich bey euch gewesen bin, den lobet und danket.

19. Es * scheinet wohl, als esse und trinke ich mich euch; aber ich brauche unsichtbare Speise, die kein Mensch sehen kann. *1Mos.18,8. 19,3. Richt.13,16.

20. Und nun ist es Zeit, daß ich zu dem wieder hingehe, der mich gesandt hat. Danket ihr GOtt, und verkündiget seine Wunder.

21. Und als er das gesagt hatte, verschwand er vor ihren Augen, und sahen ihn nimmer.

22. Und sie fielen nieder drey Stunden lang, und dankten GOtt; und darnach standen sie auf, und sagten solches nach, und verkündigten seine große Wunder.

Das 13. Capitel.

Tobiä Lobgesang.

1. Tobias aber that seinen Mund auf, * lobte GOtt, und sprach:

2. HErr, du bist ein großer starker GOtt, und dein Reich währet ewiglich. Du züchtigest, und tröstest wieder; * du kannst in die Hölle stoßen, und wieder herausführen; † deiner Hand kann Niemand entfliehen. *5Mos.32,39. †Ps.139,1.

3. Ihr Kinder Israels, lobet den HErrn, und vor den Heiden preiset ihn. Denn darum hat er euch zerstreuet unter die Heiden, welche ihn nicht kennen, daß ihr seine Wunder verkündiget, und die Heiden erkennen, daß kein allmächtiger GOtt ist, denn er allein.

4. Er hat uns * gezüchtiget um unserer Sünde willen, und durch seine Güte hilft er uns wieder. *c. 3,5.

5. Sehet, was er an uns gethan hat. Mit Furcht und Zittern lobet ihn in seinen Werken, und preiset den, der ewiglich herrschet.

6. Und ich will ihn auch preisen in diesem Lande, darinnen wir gefangen sind, denn er hat seine Wunder über ein sündliches Volk erzeiget.

7. Darum bekehret euch, ihr * Sünder, und thut Gutes vor GOtt und glaubet, daß er euch Güte erzeiget. *Jac.4,8.

8. Und ich will mich nun * von Herzen freuen in GOtt. *Jes.61,10.

9. Lobet den HErrn ihr seine Auserwählten, haltet Freudentage, und preiset ihn.

10. Jerusalem, du GOttesstadt, GOtt wird dich züchtigen um deiner Werke willen, aber er wird sich deiner wieder erbarmen.

11. Lobe den HErrn um seine Gabe, und preise den ewigen GOtt, daß er deine Hütte wieder baue, und alle deine Gefangene wieder hole, daß du ewiglich dich freuen mögest.

12. Du wirst wie ein heller Glanz leuchten, und an allen Enden auf Erden wird man dich ehren.

13. Von * fernen Landen wird man zu dir kommen, und Geschenke bringen. *Jes.60,4.9.

14. In dir werden sie den HErrn anbeten, und du wirst das Heiligthum heissen,

by Google

ſen, den großen Namen des HErrn werden ſie in dir anrufen.

15. * Verflucht werden ſeyn Alle, die dich verachten; verdammet werden ſeyn Alle, die dich läſtern; geſegnet werden ſeyn Alle, die dich bauen. *1 Moſ. 12, 3.

16. Du aber wirſt dich freuen über deine Kinder, denn ſie werden alle geſegnet, und zum HErrn gebracht werden.

17. Wohl denen, die dich lieben, und die dir * wünſchen, daß dirs wohl gehe. *Pſ. 122, 6. Zach. 4, 7.

18. Meine * Seele lobe den HErrn, denn der HErr, unſer GOtt, wird die Stadt Jeruſalem von allen Trübſalen erlöſen. *Luc. 1, 46.

19. Wohl mir, ſo die Uebrigen von meinem Saamen ſehen werden Jeruſalem in ſeiner Herrlichkeit.

20. Die * Pforten Jeruſalems werden von Sapphir und Smaragd gebauet werden, und aus Edelſteinen rings um alle ihre Mauren. *Offenb. 21, 18.

21. Mit weißem und reinem Marmor werden alle ihre Gaſſen gepflaſtert werden, und in allen Straßen wird man Halleluja ſingen.

22. Gelobet ſey GOtt, der ſie erhöhet, und ſein Reich bleibe ewiglich über ſie. Amen.

Das 14. Capitel.

Die letzte Geſchichte des alten und jungen Tobias.

1. Nach dieſer Geſchichte, als * Tobias war wieder ſehend geworden, lebte er noch zwey und vierzig Jahre, und ſahe ſeine Kindeskinder. *c. 11, 14. 15.

2. Und als er nun hundert und zwey Jahre alt war, ward er ehrlich begraben zu Ninive.

3. Denn da er ſechs und funfzig Jahre alt war, ward er blind, und im ſechzigſten Jahr ward er wieder ſehend.

4. Und hat die übrige Zeit ſeines Lebens fröhlich zugebracht, und nahm zu in Gottesfurcht, und ſtarb in gutem Frieden.

5. Vor ſeinem Tode aber * forderte er Tobias, ſeinen Sohn, zu ſich, und ſieben junge Knaben, ſeines Sohnes Kinder, und ſprach zu ihnen: *1 Moſ. 49, 1. 50, 24.

6. Ninive wird bald zu Boden gehen, denn das Wort des HErrn wird nicht fehlen; aber in Meden wird alsdann noch eine Zeitlang Friede ſeyn. Und unſere Brüder, welche aus dem Lande Iſrael zerſtreuet ſind, werden wiederkommen.

7. Und unſer Land, das jetzt wüſte iſt, wird wieder allenthalben bewohnet werden. Und das * Haus GOttes, das da verbrannt iſt, ſoll wieder gebauet werden; und werden wieder hinkommen Alle, die GOtt fürchten. *Eſr. 3, 8. 6, 14.

8. Und auch die * Heiden werden ihre Götzen verlaſſen, und werden gen Jeruſalem kommen, und da wohnen. *Zeph. 2, 11.

9. Und alle Heiden und Könige werden ſich in ihr freuen, und anbeten den GOtt Iſraels.

10. So höret nun, meine Söhne, euren Vater: Dienet dem HErrn in der Wahrheit, und haltet euch zu ihm rechtſchaffen.

11. Thut, was er geboten hat, und lehret ſolches eure Kinder, daß ſie auch Allmoſen geben, daß ſie GOtt allezeit fürchten, und trauen von ganzem Herzen.

12. Und liebe Kinder, höret mich und bleibet nicht hier zu Ninive; ſondern, wenn ihr eure Mutter auch begraben habt neben mich in meinem Grabe, alsdann macht euch auf, daß ihr von hinnen ziehet.

13. Denn ich ſehe, daß die Sünde Ninives wird es mit ihr ein Ende machen.

14. Und alsbald nach ſeiner Mutter Tode zog Tobias von Ninive mit ſeinem Weibe, Kindern und Kindeskindern, und zog in Meden zu ſeinem Schwäher, und ſeines Weibes Freunden.

15. Und fand ſie friſch und geſund in einem guten ruhigen Alter, und er pflegte ihrer. Und als ſie ſtarben, drückte er ihnen auch ihre Augen zu, und krigte alſo das ganze Erbe und Güter Raguels; und lebte bis in das fünfte Geſchlecht, und ſahe ſeine Kinder und Kindeskinder.

16. Und als er neun und neunzig Jahre alt war, welche er in Gottesfurcht fröhlich zugebracht hatte, begruben ihn ſeine Freunde.

17. Und alles ſein Geſchlecht blieb in heiligem Wandel und Leben, alſo, daß ſie angenehm waren vor GOtt und den Leuten, und Allen, die im Lande wohnten.

Das Buch Jesus Sirach.

Das 1. Capitel.

Ruhm der Weisheit und Furcht GOttes.

1. Alle *Weisheit ist von GOtt, dem HErrn, und ist bey ihm ewiglich.
*Spr.2,6. 8,22. 1Kön.3,9. 2Chr.1,10.

2. Wer hat zuvor gedacht, wie viel *Sand im Meer, wie viele Tropfen im Regen, und wie viele Tage der Welt werden sollen? *c.18,8.

3. Wer hat zuvor gemessen, wie hoch der Himmel, wie breit die Erde, und wie tief das Meer seyn sollte? Wer hat GOtt je gelehret, was er machen sollte?

4. Denn seine Weisheit ist vor allen Dingen.

5. Das *Wort GOttes, des Allerhöchsten, ist der Brunnen der Weisheit, und das ewige Gebot ist ihre Quelle.
*Weish.7,25.

6. Wer *könnte sonst wissen, wie man die Weisheit und Klugheit erlangen sollte?
*Röm.11,34.

7. Einer ist es, der Allerhöchste, der Schöpfer aller Dinge, allmächtig, ein gewaltiger König, und sehr erschrecklich,

8. Der auf seinem Thron sitzet, ein herrschender GOtt;

9. Der hat sie durch seinen heiligen Geist verkündiget, der hat alles zuvor gedacht, gewußt und gemessen.

10. Und hat die Weisheit ausgeschüttet über alle seine Werke, und über alles Fleisch nach seiner Gnade; und giebt sie denen, so ihn lieben.

11. Die Furcht des HErrn ist Ehre und Ruhm, Freude und eine schöne Krone.

12. Die Furcht des HErrn macht das Herz fröhlich, und giebt Freude und Wonne ewiglich.

13. Wer den HErrn fürchtet, dem wird es wohl gehen in der letzten Noth, und wird endlich den Segen behalten.

14. GOtt lieben, das ist die allerschönste Weisheit,

15. Und wer sie ersiehet, der liebt sie, denn er siehet, welche große Wunder sie thut.

16. Die *Furcht des HErrn ist der Weisheit Anfang, und ist im Herzensgrund allein bey den Gläubigen, und wohnet allein bey den auserwählten Weibern, und man findet sie allein bey den Gerechten und Gläubigen.
*Ps.111,10. Spr.1,7. 9,10.

17. Die Furcht des HErrn ist der rechte GOttesdienst,

18. Der behütet und macht das Herz fromm, und giebt Freude und Wonne.

19. Wer den HErrn fürchtet, dem wird es wohl gehen, und wenn er Trosts bedarf, wird er gesegnet seyn.

20. *GOtt fürchten ist die Weisheit, die reich macht, und bringet alles Gute mit sich. *c.40,27.

21. Sie erfüllet das ganze Haus mit ihren Gaben, und alle Gemächer mit ihrem Schatz.

22. Die Furcht des HErrn ist eine Krone der Weisheit,

23. Und giebt reichen Frieden und Heil.

24. Diese Weisheit macht recht kluge Leute; und wer an ihr vest hält, dem hilft sie aus mit Ehren.

25. Den HErrn fürchten ist die *Wurzel der Weisheit; und ihre Zweige grünen ewiglich. *Weish.3,15.

26. Die Furcht des HErrn *wehret der Sünde. *1Mos.39,9.

27. Denn wer ohne Furcht fährt, der gefällt GOtt nicht; und seine Frechheit wird ihn stürzen.

28. Aber ein Demüthiger erharret der Zeit, die ihn trösten wird.

29. Denn wiewohl seine Sache eine Zeitlang unterdrückt wird;

30. So werden doch die Frommen seine Weisheit rühmen.

31. Dem Gottlosen ist GOttes Wort ein Greuel, denn es ist ein Schatz der Weisheit, der ihm verborgen ist.

32. Mein Sohn, willst du weise werden, so lerne die Gebote; so wird dir GOtt die Weisheit geben.

33. Denn die *Furcht des HErrn ist die rechte Weisheit und Zucht; und der Glaube und Geduld gefallen GOtt wohl.
*Spr.15,33.

34. Siehe zu, *daß deine Gottesfurcht nicht Heucheley sey, und diene ihm nicht mit falschem Herzen. *c.18,23.

35. Suche nicht Ruhm bey den Leuten durch Heucheley, und siehe zu, was du redest, glaubest oder vorhast.

36. Und

by Google

36. Und wirf dich selbst nicht auf, daß du nicht fallest, und zu Schanden werdest,
37. Und der HErr deine Tücke offenbare, und stürze dich öffentlich vor den Leuten;
38. Darum, daß du nicht in rechter Furcht GOtt gedienet hast, und dein Herz falsch gewesen ist.

Das 2. Capitel.

Vermahnung zur Geduld in Trübsal.

1. Mein Kind, * willst du GOttes Diener seyn, so schicke dich zur Anfechtung. *Syr.3,11.
2. Halte vest, und leide dich, und wanke nicht, wenn man dich davon locket.
3. Halte dich an GOtt, und weiche nicht, auf daß du immer stärker werdest.
4. Alles, was dir widerfährt, das leide, und sey geduldig in allerley Trübsal.
5. Denn * gleichwie das Gold durchs Feuer, also werden die, so GOtt gefallen, durchs Feuer der Trübsal bewähret. *1Petr.1,7. 4,12.
6. Vertraue GOtt, so wird er dir aushelfen; richte* deine Wege, und hoffe auf ihn. *c.11,21. Ps.37,5.
7. Die, so ihr den HErrn fürchtet, vertrauet ihm, denn es wird euch nicht fehlen.
8. Die, so ihr den HErrn fürchtet, hoffet das Beste von ihm, so wird euch Gnade und Trost allezeit widerfahren.
9. Die, so ihr den HErrn fürchtet, harret seiner Gnade, und weichet nicht, auf daß ihr nicht zu Grunde gehet.
10. Sehet an die Exempel der Alten, und merket sie.
11. Wer ist jemals zu Schanden geworden, der auf ihn gehoffet hat?
12. Wer ist jemals verlassen, der in der Furcht GOttes geblieben ist? Oder wer ist jemals von ihm verschmähet, der ihn angerufen hat?
13. Denn der HErr ist * gnädig und barmherzig, und vergiebt Sünde, und hilft in der Noth. *2Mos.34,6.7.
14. Wehe denen, so an GOtt verzagen, und nicht vest halten, und dem Gottlosen, der hin und wieder wanket.
15. Wehe * den Verzagten, denn sie glauben nicht, darum werden sie auch nicht beschirmet. *Offenb.21,8.
16. Wehe denen, so nicht beharren.
17. Wie will es ihnen gehen, wenn sie der HErr heimsuchen wird?
18. Die den HErrn fürchten, glauben seinem Wort, und die ihn lieb haben, halten seine Gebote.
19. Die den HErrn fürchten, thun was ihm wohl gefällt,
20. Und die ihn lieb haben, halten das Gesetz recht.
21. Die den HErrn fürchten, schicken ihr Herz, und demüthigen sich vor ihm, und sprechen:
22. Wir * wollen lieber in die Hände des HErrn fallen, als in die Hände der Menschen. *2Sam.24,14.
23. Denn seine Barmherzigkeit ist ja so groß, als er selber ist.

Das 3. Capitel.

Vom Gehorsam der Kinder gegen die Eltern, und wahrer Demuth.

1. Liebe Kinder, gehorchet mir, eurem Vater,
2. Und * lebet also, auf daß es euch wohl gehe. *5Mos.5,16.
3. Denn der HErr * will den Vater von den Kindern geehret haben, und was eine Mutter den Kindern heißt, will er gehalten haben. *2Mos.20,12.
4. Wer seinen Vater ehret, deß Sünde wird GOtt nicht strafen;
5. Und wer seine Mutter ehret, der sammlet einen guten Schatz.
6. Wer seinen Vater ehret, der wird auch Freude an seinen Kindern haben, und wenn er betet, so wird er erhöret.
7. Wer seinen Vater * ehret, der wird desto länger leben, und wer um des HErrn willen gehorsam ist, an dem hat die Mutter einen Trost. *2Mos.20,12.
8. Wer den HErrn fürchtet, der ehret auch den Vater, und dienet seinen Eltern, und hält sie für seine Herren.
9. Ehre Vater und Mutter mit der That, mit Worten und Geduld,
10. Auf daß * ihr Segen über dich komme. *1Mos.27,27.
11. Denn des Vaters Segen bauet den Kindern Häuser, aber der Mutter Fluch reisset sie nieder.
12. Spotte * deines Vaters Gebrechen nicht, denn es ist dir keine Ehre. *1Mos.9,25.
13. Denn den Vater ehren, ist deine eigene Ehre; und deine Mutter verachten, ist deine eigene Schande.

14. Lie-

14. Liebes Kind, * pflege deines Vaters im Alter, und betrübe ihn ja nicht, so lange er lebet; *1Tim.5,4.

15. Und halte ihm zu gut, ob er kindisch würde, und verachte ihn ja nicht, darum, daß du geschickter bist.

16. Denn der Wohlthat, dem Vater erzeiget, wird nimmermehr vergessen werden, und wird dir Gutes geschehen, ob du auch wohl ein Sünder bist.

17. Und deiner wird gedacht werden in der Noth, und deine Sünden werden vergehen, wie das Eis von der Sonne.

18. Wer * seinen Vater verläßt, der wird geschändet; und wer seine Mutter betrübet, der ist verflucht vom HErrn. *Spr.19,26.

19. Liebes Kind, * bleibe gerne im niedrigen Stande; das ist besser, denn alles, da die Welt nach trachtet. *Röm.12,16.

20. Je höher du bist, je mehr dich demüthige; so wird dir der HErr hold seyn.

21. Denn der HErr ist der Allerhöchste, und thut * doch große Dinge durch die Demüthigen. *c.10,17.

22. Stehe nicht nach höherm Stande, und denke nicht über dein Vermögen.

23. Sondern was GOtt dir befohlen hat, deß nimm dich stets an. Denn es frommet dir nichts, daß du * gaffest nach dem, das dir nicht befohlen ist. *c.9,7.

24. Und was deines Amts nicht ist, da laß deinen Vorwitz.

25. Denn dir ist vor mehr befohlen, weder du kannst ausrichten.

26. Solcher Dünkel hat Viele betrogen, und ihre Vermessenheit hat sie gestürzt.

27. Denn wer sich gerne in Gefahr giebt, der verdirbt darinnen.

28. Und einem vermessenen Menschen gehet es endlich übel aus.

29. Ein vermessener Mensch macht sich selbst viel Unglück, und richtet einen Jammer nach dem andern an.

30. Denn * Hochmuth thut nimmer gut, und kann nichts, denn Arges, daraus erwachsen. *c.10,15. Tob.4,14.

Das 4. Capitel.

Von Gutthatigkeit gegen die Armen und Dürftigen.

31. Ein vernünftiger Mensch lernet GOttes Wort gerne;

32. Und wer die Weisheit lieb hat, der höret gerne zu.

33. Wie das Wasser ein brennendes Feuer löscht, * also tilget das Allmosen die Sünde. *Dan.4,24. Tob.4,11.

34. Und der oberste * Vergelter wird es hernachmals gedenken, und wird ihn im Unfall erhalten. *Matth.6,3.4.

Cap. 4. v. 1. Liebes Kind, * laß den Armen nicht Noth leiden, und sey nicht hart gegen den Dürftigen. *c.14,13.14.

2. Verachte den Hungrigen nicht, und betrübe den Dürftigen nicht in seiner Armuth.

3. Einem betrübten Herzen mache nicht mehr Leides, und verziehe die Gabe dem Dürftigen nicht.

4. Die Bitte des Elenden schlage nicht ab, und * wende dein Angesicht nicht von dem Armen. *Tob.4,7.

5. Wende deine Augen nicht von dem Dürftigen, auf daß er nicht über dich klage.

6. *Denn der ihn gemacht hat, erhöret sein Gebet, wenn er mit traurigem Herzen über dich klaget. *Spr.22,2.

7. Sey nicht zänkisch vor Gericht, und halte den Richter in Ehren.

8. Höre den Armen gerne, und antworte ihm freundlich und sanft.

9. Errette den, dem Gewalt geschiehet, von dem, der ihm Unrecht thut; und sey unerschrocken, wenn du urtheilen sollst.

10. Halte dich gegen die * Waisen wie ein Vater, und gegen ihre Mutter, wie ein Hausherr. *Hiob29,16.

11. So wirst du seyn wie ein Sohn des Allerhöchsten, und er wird dich lieber haben, denn dich deine Mutter hat.

12. Die Weisheit erhöhet ihre Kinder, und nimm die auf, die sie suchen.

13. Wer sie lieb hat, der hat das Leben lieb; und wer sie fleißig sucht, wird große Freude haben.

14. Wer fest an ihr hält, der wird große Ehre erlangen, und was er vornimmt, da wird der HErr Glück zu geben.

15. Wer GOttes Wort ehret, der thut den * rechten Gottesdienst, und wer es lieb hat, den hat der HErr auch lieb. *1Sam.15,22.

16. Wer der Weisheit gehorchet, der kann andere Leute lehren, und wer sich zu ihr hält, der wird sicher wohnen.

17. Wer

Digitized by Google

17. Wer ohne Falsch ist, der wird sie erlangen, und seine Nachkommen werden gedeyhen.

18. Und ob sie zum ersten sich anders gegen ihn stellet,

19. Und macht ihm angst und bange, und prüfet ihn mit ihrer Ruthe, und versuchet ihn mit ihrer Züchtigung, bis sie befindet, daß er ohne Falsch sey:

20. So wird sie dann wieder zu ihm kommen auf dem rechten Wege, und ihn erfreuen,

21. Und * wird ihm offenbaren ihr Geheimniß. *Pf.51,8.

22. Wo er aber falsch befunden wird, so wird sie ihn verlassen, daß er verderben muß.

23. Liebes Kind, brauche der Zeit, und hüte dich vor unrechter Sache,

24. Und schäme dich nicht, für deine Seele das Recht zu bekennen.

25. Denn * man kann sich so schämen, daß man Sünde daran thut, und kann sich auch also schämen, daß man Gnade und Ehre davon hat. *c.41,19. Marc.8,38. Luc.9,26.

26. Laß dich keine Person bewegen, dir zum Schaden, noch erschrecken, dir zum Verderben;

27. Sondern bekenne das Recht frey,

28. Wenn man den Leuten helfen soll.

29. Denn durch Bekenntniß wird die Wahrheit und das Recht offenbar.

30. Rede nicht wider die Wahrheit, sondern laß den Hohn über dich gehen, wo du in der Sache gefehlet hast.

31. Schäme dich nicht zu bekennen, wo du gefehlet hast, und strebe nicht wider den Strom.

32. Diene einem Narren in seiner Sache nicht, und siehe seine Gewalt nicht an.

33. Sondern * vertheidige die Wahrheit bis in den Tod; so wird GOtt, der HErr, für dich streiten. *Pf.119,139.

34. Sey nicht wie die, so sich mit hohen Worten erbieten, und thun doch gar nichts dazu.

35. Sey nicht ein Löwe in deinem Hause, und nicht ein Wüthrich gegen dein Gesinde.

36. Deine Hand soll nicht aufgethan seyn, immer zu nehmen, und zugeschlossen, nimmer zu geben.

Das 5. Capitel.

Vom rechten Gebrauch zeitlicher Güter und der Zunge.

1. Verlaß dich nicht auf deinen Reichthum, und denke nicht: * Ich habe genug für mich. *c.11,26.

2. Folge deinem Muthwillen nicht, ob du es gleich vermagst, und thue nicht, was dich gelüstet,

3. Und denke nicht, wer will mirs wehren? Denn der HErr, der oberste Rächer, wird es rächen.

4. Denke nicht: Ich habe wohl mehr gesündiget, und ist mir nichts Böses widerfahren; denn der HErr ist wohl geduldig, aber er wird dich nicht ungestraft lassen.

5. Und sey nicht so sicher, ob deine Sünde noch nicht gestraft ist, daß du darum für und für sündigen wolltest.

6. Denke auch nicht: GOtt ist sehr barmherzig, er wird mich nicht strafen, ich sündige, wie viel ich will.

7. Er kann bald also zornig werden, als gnädig er ist, und sein Zorn über die Gottlosen hat kein Aufhören.

8. Darum * verziehe nicht, dich zum HErrn zu bekehren, und schiebe es nicht von einem Tage auf den andern. *c.18,22.

9. Denn sein Zorn kommt plötzlich, und wird es rächen, und dich verderben.

10. Auf unrechtes Gut verlaß dich nicht; denn es hilft dir nichts, wenn die Anfechtungen kommen werden.

11. Laß dich nicht einen jeglichen Wind führen, und folge nicht einem jeglichen Wege, wie die unbeständigen Herzen thun;

12. Sondern sey beständig in deinem Wort, und bleibe bei einerley Rede.

13. Sey bereit zu hören, und antworte was recht ist, und übereile dich nicht.

14. Verstehest du die Sache, so unterrichte deinen Nächsten; wo nicht, so halte dein Maul zu.

15. Denn Reden bringet Ehre, und Reden bringet auch Schande, und den Menschen fället seine eigene Zunge.

16. Sey nicht ein Ohrenbläser, und verleumde nicht mit deiner Zunge.

17. Ein Dieb ist ein schändliches Ding, aber ein Verleumder ist viel schändlicher.

18. Achte nichts gering, es sey klein oder groß.

Cap. 6. v. 1. Laß dich nicht bewegen, daß du deinem Freunde gram werdest; denn solcher Verleumder wird endlich zu Schanden.

Das 6. Capitel.

Vom Tadeln, wahrer Freundschaft, Eigenschaften und Lohn der Liebhaber himmlischer Weisheit.

2. Laß dich nicht zu klug dünken, Jedermann zu tadeln,

3. Daß deine Blätter nicht verwelken, und deine Früchte verderben, und du auch dermaleinst werdest, wie ein dürrer Baum.

4. Denn ein solcher giftiger Mensch schadet sich selber, und wird seinen Feinden ein Spott.

5. Wiederum, wer Alles zum Besten auslegt, der macht sich viel Freunde; und wer das Beste zur Sache redet, von dem redet man wiederum das Beste.

6. Halte es mit Jedermann freundlich; vertraue aber unter Tausenden kaum Einem.

7. Vertraue keinem Freunde, du habest ihn denn erkannt in der Noth.

8. Denn es sind viele * Freunde, weil sie es genießen können; aber in der Noth halten sie nicht. *c.37,4.

9. Und ist mancher Freund, der wird bald Feind; und wüßte er einen Mord auf dich, er sagte es nach.

10. Es sind auch etliche Tischfreunde, und halten nicht in der Noth.

11. Weil dirs wohl gehet, so ist er dein Gesell, und lebt in deinem Hause, als wäre er auch Hausherr.

12. Gehet dirs aber übel, so stehet er wider dich, und läßt sich nirgend finden.

13. Thue dich von deinen Feinden, und hüte dich gleichwohl auch vor Freunden.

14. Ein treuer Freund ist ein starker Schutz; wer den hat, der hat einen großen Schatz.

15. Ein treuer Freund ist mit keinem Geld noch Gut zu bezahlen.

16. Ein treuer * Freund ist ein Trost des Lebens; wer GOtt fürchtet, der krigt solchen Freund. *c.25,12. 27,20.

17. Denn wer GOtt fürchtet, dem wird es gelingen mit Freunden; und wie er ist, also wird sein Freund auch seyn.

18. Liebes Kind, laß dich die Weisheit ziehen von Jugend auf, so wird ein weiser Mann aus dir.

19. Stelle dich zu ihr wie einer, der da ackert und säet, und erwarte ihre gute Früchte.

20. Du mußt eine kleine Zeit um ihrentwillen Mühe und Arbeit haben; aber gar bald wirst du ihrer Früchte genießen.

21. Bitter ist sie den ungebrochnen Menschen; und ein Ruchloser bleibt nicht an ihr.

22. Denn sie ist ihm ein harter Prüfestein, und er wirft sie bald von sich.

23. Sie rühmen wohl viel von der Weisheit, aber wissen wenig darum.

24. Liebes Kind, gehorche meiner Lehre, und verachte nicht meinen Rath.

25. Ergieb deine Füße in ihre Fesseln, und deinen Hals in ihre Halseisen.

26. Bücke deine Schultern und trage sie, und sperre dich wider ihre Bande nicht.

27. Halte dich zu ihr von ganzem Herzen, und bleibe mit allen Kräften auf ihrem Wege.

28. Forsche ihr nach, und suche sie, so wirst du sie finden; und wenn du sie krigst, so laß sie nicht von dir.

29. Denn endlich wirst du Trost an ihr haben, und wird dir dein Leid in Freude gekehret werden,

30. Und ihre Fesseln werden dir ein starker Schirm, und ihre Halseisen ein herrliches Kleid werden.

31. Sie hat eine goldne Krone mit einer Purpurhaube.

32. Dasselbe Kleid wirst du anziehen, und dieselbe * schöne Krone wirst du aufsetzen. *Spr.1,9.

33. Liebes Kind, willst du folgen, so wirst du weise; und nimmst du es zu Herzen, so wirst du klug.

34. Wirst du gerne gehorchen, so wirst du sie krigen; und wirst du deine Ohren neigen, so wirst du weise werden.

35. Sey gerne bey den Alten, und wo ein weiser Mann ist, zu dem halte dich. Höre gerne GOttes Wort, und merke die guten Sprüche der Weisheit.

36. Wo du einen vernünftigen Mann siehest, zu dem komm mit Fleiß, und gehe stets aus und ein bey ihm.

37. Betrachte immerdar * GOttes Gebote, und gedenke stets an sein Wort, der wird dein Herz vollkommen machen, und dir geben Weisheit, wie du begehrest. *Ps.1,2.

Das

Das 7. Capitel.

Etliche gemeine Lehren, samt besondern Hausregeln.

1. Thue nichts Böses, so widerfährt dir nichts Böses.

2. Halte dich vom Unrecht, so trifft dich nicht Unglück.

3. Säe * nicht auf den Acker der Ungerechtigkeit, so wirst du sie nicht erndten siebenfältig. *Spr.22,8. Jer.4,3.

4. Dringe * dich nicht in Aemter vor GOtt, und ringe nicht nach Gewalt beym Könige. *c.3,22.

5. Laß dich nicht dünken vor GOtt, du seyst tüchtig genug dazu, und laß dich nicht dünken beym Könige, du seyst weise genug dazu.

6. Laß dich nicht verlangen Richter zu seyn, denn durch dein Vermögen wirst du nicht alles Unrecht zu Recht bringen. Du möchtest dich entsetzen vor einem Gewaltigen, und das Recht mit Schanden fallen lassen.

7. Richte nicht Aufruhr an in der Stadt, und hänge dich nicht an den Pöbel,

8. Auf daß du nicht tragen müsseſt zweyfältige Schuld; denn es wird keine ungestraft bleiben.

9. Denke auch nicht: GOtt wird dafür mein großes Opfer ansehen, und wenn ich dafür dem allerhöchsten GOtt opfere, so wird er es annehmen.

10. Wenn du * beteſt, so zweifle nicht, *Jac.1,6.

11. Und sey nicht laß, Allmosen zu geben.

12. Spotte des * Betrübten nicht; denn es ist einer, der kann beides, niedrigen und erhöhen. *c.4,3.

13. Stifte nicht Lügen wider deinen Bruder, noch wider deinen Freund.

14. Gewöhne dich nicht an die Lügen; denn das ist eine schändliche Gewohnheit.

15. Sey nicht waschhaftig bey den Alten, und * wenn du beteſt, so mache nicht viele Worte. *Matth.6,7.

16. Ob dirs sauer wird mit deiner Nahrung und Ackerwerk, das laß dich nicht verdrießen, * denn GOtt hat es so geschaffen. *1Mos.3,17.

17. Verlaß dich nicht darauf, daß der Haufe groß ist, mit denen du übel thust,

18. Sondern gedenke, daß dir die Strafe nicht ferne ist.

19. Darum demüthige dich von Herzen; denn * Feuer und Würmer ist Rache über die Gottlosen. *Jes.66,24.

20. Uebergieb deinen Freund um keines Guts willen, noch deinen treuen Bruder um des besten Goldes willen.

21. Scheide dich nicht von einer vernünftigen und frommen Frau; denn sie ist edler, weder kein Gold.

22. Einen treuen Knecht und fleißigen Arbeiter halte nicht übel.

23. Einen frommen Knecht habe lieb, und hindere ihn nicht, wo er frey werden kann.

24. Hast du Vieh, so warte sein, und trägt dirs Nutzen, so behalte es.

25. Hast du Kinder, so ziehe sie, und beuge ihren Hals von Jugend auf.

26. Hast du Töchter, so bewahre ihren Leib, und verwöhne sie nicht.

27. Berathe deine Tochter, so hast du ein großes Werk gethan, und gieb sie einem vernünftigen Manne.

28. Hast du ein Weib, das dich liebt, so laß dich nicht von ihr wenden, sie zu verstoßen, und vertraue der Feindseligen nicht.

29. Ehre deinen Vater von ganzem Herzen, und vergiß nicht, wie sauer du deiner Mutter geworden bist.

30. Und denke, daß du von ihnen geboren bist; und was kannst du ihnen dafür thun, das sie an dir gethan haben?

31. Fürchte den HErrn von ganzem Herzen, und halte seine Priester in allen Ehren. Liebe den, der dich gemacht hat, von allen Kräften, und seine Diener verlaß nicht.

32. Summa:

Fürchte * den HErrn, und ehre den Priester; *Pf.34,10.

33. Und gieb ihnen ihr Theil, wie * dir geboten ist, *3Mos.2,3. 5Mos.12,19.

34. Von den Erstlingen und Schuldopfern,

35. Und Hebopfern, und was mehr geheiliget wird zum Opfer, und allerley heilige Erstlinge.

36. Reiche * dem Armen deine Hand, auf daß du reichlich gesegnet werdeſt, *c.14,16.

37. Und deine Wohlthat dich angenehm mache vor allen lebendigen Menschen; ja * beweise auch an den Todten deine Wohlthat. *2Sam.2,5.

38. Laß die * Weinenden nicht ohne Trost, sondern traure mit den Traurigen. *Röm.12,15.

39. Beschwere dich nicht, die Kranken zu besuchen, denn um deßwillen wirst du geliebet werden.

40. Was du thust, so * bedenke das Ende, so wirst du nimmermehr Uebels thun.
*5Mos.32,29.

Das 8. Capitel.

Vermahnung zum Frieden und Einigkeit.

1. Zanke nicht mit einem Gewaltigen, daß du ihm nicht in die Hände fallest.

2. Zanke nicht mit einem Reichen, daß er dich nicht überwiege.

3. Denn Viele lassen sich mit Geld bestechen, und es beweget auch wohl der Könige Herz.

4. Zanke nicht mit einem Schwätzer, daß du nicht Holz zutragest zu seinem Feuer.

5. Scherze nicht mit einem groben Menschen, daß er dein Geschlecht nicht schmähe.

6. Rücke * dem nicht auf seine Sünde, der sich bessert, und gedenke, daß wir Alle noch Schuld auf uns haben.
*2Cor.2,6. Gal.6,1.

7. Verachte das Alter nicht; denn wir gedenken auch alt zu werden.

8. Freue * dich nicht, daß dein Feind stirbt; gedenke, daß wir Alle sterben müssen.
*Hiob31,29.

9. Verachte * nicht, was die Weisen reden, sondern richte dich nach ihren Sprüchen.
*c.6,34-36.

10. Denn von ihnen kannst du etwas lernen, und wie du dich halten sollst gegen große Leute.

11. Laß dich nicht klüger dünken, denn die Alten, denn sie haben es auch von ihren Vätern gelernt.

12. Denn von ihnen kannst du lernen, wie du sollst antworten, wo es noth ist.

13. Blase dem Gottlosen nicht sein Feuer auf, daß du nicht auch mit verbrennest.

14. Lege dich nicht an einen Lästerer, daß er dir deine Worte nicht verkehre.

15. * Leihe nicht einem Gewaltigern, denn du bist; leihest du aber, so achte es als verloren.
*c.29,7.

16. Werde * nicht Bürge über dein Vermögen; thust du es aber, so denke und bezahle.
*Spr.6,1. 11,15.

17. Rechte nicht mit dem Richter, denn man spricht das Urtheil, wie er will.

18. Wandre nicht mit einem Tollkühnen, daß er dich nicht in Unglück bringe, denn er richtet an, was er will; so mußt du denn um seiner Thorheit willen Schaden leiden.

19. Hadre nicht mit einem Zornigen, und gehe nicht allein mit ihm über Feld, denn er achtet Blutvergießen wie nichts; wenn du dann keine Hülfe hast, so erwürget er dich.

20. Mit Narren halte keinen Rath, denn es gehet ihnen nicht zu Herzen.

21. Vor einem Fremden thue nichts, das dich heel hat; denn du weißt nicht, was daraus kommen möchte.

22. Offenbare dein Herz nicht Jedermann, er möchte dir übel danken.

Das 9. Capitel.

Man soll vorsichtig mit Weibern und Freunden handeln.

1. Eifere nicht über dein frommes Weib; denn solches harte Aufsehen bringt nichts gutes.

2. Laß deinem Weibe nicht Gewalt über dich, daß sie nicht dein Herr werde.

3. Fliehe die Buhlerin, daß du nicht in ihre Stricke fallest.

4. Gewöhne * dich nicht zur Sängerin, daß sie dich nicht fange mit ihren Reizen.
*Spr.5,3.

5. Siehe * nicht nach den Mägden, daß du nicht entzündet werdest gegen sie.
*1Mos.34,1.2. Hiob 31,1. Matth.5,28.

6. Hänge dich nicht an die Huren, daß du nicht um das Deine kommest.

7. Gasse nicht in der Stadt hin und wieder, und laufe nicht durch alle Winkel.

8. Wende dein Angesicht von schönen Frauen, und siehe nicht nach der Gestalt anderer Weiber.

9. Denn * schöne Weiber haben manchen bethöret;
*2Sam.11,2. Judith 12,15.

10. Und böse Lust entbrennet davon, wie ein Feuer.

11. Sitze nicht bey eines Andern Weibe,

12. Und herze dich nicht mit ihr,

13. Und prasse nicht mit ihr, daß dein Herz nicht an sie gerathe, und deine Sinne nicht bethöret werden.

14. Uebergieb einen alten Freund nicht, denn du weißt nicht, ob du so viel am neuen krigest.

15. Ein neuer Freund ist ein neuer Wein; laß ihn alt werden, so wird er dir wohl schmecken.

16. Laß dich auch * nicht bewegen, von Gott-

Digitized by Google

Gottlosen in seinen großen Ehren; denn du weißt nicht, wie es ein Ende nehmen wird. *Esth.5,11.12.

17. Laß dir nicht gefallen der Gottlosen Vornehmen; denn sie werden nimmermehr fromm bis in die Hölle hinein.

18. Halte dich von denen, so Gewalt haben zu tödten, so darfst du dich nicht besorgen, daß er dich tödte.

19. Mußt du aber um ihn seyn, so * vergreif dich nicht, daß er dir nicht das Leben nehme, da du dichs am wenigsten versiehest; *Spr.23,2.

20. Und wisse, daß du unter den Stricken wandelst, und gehest auf eitel hohen Spitzen.

21. Erlerne mit allem Fleiß deinen Nächsten; und wo du Rath bedarfst, so suche ihn bey weisen Leuten.

22. Und besprich dich mit den Verständigen, und * richte alle deine Sachen nach GOttes Wort. *Tob.4,20.

23. * Geselle dich zu frommen Leuten, und sey fröhlich, doch mit Gottesfurcht. *6,35. c.37,15.

Das 10. Capitel.

Ruhm weiser Obrigkeit. Von Meidung der Hoffart.

24. Das Werk lobt den Meister, und einen weisen Fürsten seine Händel.

25. Es ist ein gefährliches Ding in einem Regiment um einen Schwätzer, und ein jäher Wäscher wird zu Schanden.

Cap. 10. v. 1. Ein weiser Regent ist strenge, und wo eine verständige Obrigkeit ist, * da gehet es ordentlich zu. *Spr.28,12.

2. Wie * der Regent ist, so sind auch seine Amtleute; wie der Rath ist, so sind auch die Bürger. *1Kön.12,14.

3. Ein wüster König verderbet Land und Leute. Wenn aber die Gewaltigen klug sind, so gedeyhet die Stadt.

4. Das Regiment auf Erden stehet in GOttes Händen, derselbe giebt ihr zu Zeiten einen tüchtigen Regenten.

5. Es stehet in GOttes Händen, daß es einem Regenten gerathe, derselbe giebt ihm einen löblichen Kanzler.

6. Räche nicht genau alle Missethat, und kühle dein Müthlein nicht, wenn du strafen sollst.

7. Den Hoffärtigen ist beydes, GOtt und die Welt feind, denn sie handeln vor allen beyden unrecht.

8. Um * Gewalt, Unrecht und Geizes willen † kommt ein Königreich von einem Volk auf das andere. *Weish.6,1. †Dan.4,22.

9. Was erhebet sich die arme * Erde und Asche? *1Mos.18,27.

10. Ist er doch ein eitel schändlicher Koth, weil er noch lebet.

11. Und wenn der Arzt schon lange daran flicket,

12. So gehet es doch endlich also: Heute König, morgen todt.

13. Und wenn der Mensch todt ist, so * fressen ihn die Schlangen und Würmer. *Hiob 17,14.

14. Da kommt alle Hoffart her, wenn ein Mensch von GOtt abfällt, und sein Herz von seinem Schöpfer weicht.

15. Und Hoffart * treibt zu allen Sünden, und wer darinnen steckt, der richtet viel Greuel an. *1Mos.3,5.

16. Darum hat der HErr allezeit den Hochmuth geschändet, und endlich gestürzt.

17. GOtt hat die hoffärtigen Fürsten vom Stuhl herunter geworfen, und demüthige darauf gesetzt.

18. GOtt hat der stolzen Heiden Wurzel ausgerottet, und demüthige an ihre Stätte gepflanzet.

19. GOtt hat der Heiden Land umgekehret, und zu Grunde verderbet.

20. Er hat sie verdorren lassen und verstöret, und ihren Namen vertilget auf Erden.

21. Daß die Leute hoffärtig und grimmig sind, das ist von GOtt nicht geschaffen.

22. Der Mensch ist nicht böse geschaffen;

23. Sondern welcher GOtt fürchtet, der wird mit Ehren bestehen; welcher aber GOttes Gebot übertritt, der wird zu Schanden.

24. Und die, so GOtt fürchten, halten ihren Regenten in Ehren, darum behütet er sie.

25. Es soll sich beydes, der Reiche und Arme, der Große und Kleine, keines andern rühmen, * denn daß sie GOtt fürchten. *Jer.9,23.24.

26. Es taugt * gar nichts, daß man einen armen Verständigen verschmähet, und einen reichen Gottlosen ehret. *Jac.2,5.6.

27. Fürsten, Herren und Regenten sind

in großen Ehren; aber so groß * sind sie nicht als der, so GOtt fürchtet. *c.25,14.

28. Einem weisen Knechte muß der Herr dienen; und ein vernünftiger Herr murret nicht darum.

29. Stehe nicht auf deinem eigenen Kopf in deinem Amte, und mache dich nicht stolz, wenn man deiner bedarf.

30. Es ist besser, daß einer seines Thuns warte, dabey er gedeyhet, denn sich viel vermesse, und dabey ein Bettler bleibe.

31. Mein Kind, in Widerwärtigkeit sey getrost, und trotze auf dein Amt.

32. Denn wer an seinem Amte verzaget, wer will dem helfen? Und wer will den bey Ehren erhalten, der sein Amt selbst unehret?

33. Der Arme wird geehret um seiner Klugheit willen, und der Reiche um seiner Güter willen.

34. Ist aber die Klugheit löblich an einem Armen, wie viel mehr an einem Reichen? Und was einem Reichen übel anstehet, das stehet viel mehr dem Armen übel an.

Cap. 11. v. 1. Die * Weisheit des Geringen bringet ihn zu Ehren, und setzt ihn bey die Fürsten. *1Mos.41,40. Ps.78,70. Dan.2,48.

2. Du sollst Niemand rühmen um seines großen Ansehens willen, noch Jemand verachten um seines geringen Ansehens willen.

3. Denn die Biene ist ein kleines Vögelein, und giebt doch die allersüßeste Frucht.

4. Erhebe dich nicht deiner Kleider, und sey nicht stolz in deinen Ehren; denn der HErr ist wunderbar in seinen Werken, und Niemand weiß, was er thun will.

5. Viele * Tyrannen haben müssen herunter auf die Erde sitzen; und ist dem die Krone aufgesetzt, auf den man nicht gedacht hätte. *Luc.1,52.

6. Viele große Herren sind zu Boden gegangen, und gewaltige Könige sind andern in die Hände gekommen.

7. Verdamme Niemand, ehe du die Sache zuvor erkennest; erkenne es zuvor, und strafe es dann.

8. Du sollst nicht urtheilen, ehe du die Sache höreſt, und laß die Leute zuvor ausreden.

9. Menge dich nicht in fremde Sache, und sitze nicht bey unrechtem Urtheil.

Das 11. Capitel.

Wie zeitliche Nahrung zu erwerben und zu gebrauchen sey.

10. Mein Kind, stecke dich nicht in mancherley Händel; denn wo du dir mancherley vornimmst, wirst du nicht viel daran gewinnen. Wenn du gleich fast darnach ringest, so erlangest du es doch nicht; und wenn du gleich hier und da flickest, so kommst du doch nicht heraus.

11. Mancher läßt es sich sauer werden, und * eilet zum Reichthum, und hindert sich nur selber damit. *Pred.9,11.

12. Dagegen thut mancher gemach, der wohl Hülfe bedürfte, ist dazu schwach und arm;

13. Den siehet GOtt an mit Gnaden, und hilft ihm aus dem Elend, und bringet ihn zu Ehren, daß sich seiner Viele verwundern.

14. Es kommt Alles * von GOtt, Glück und Unglück, Leben und Tod, Armuth und Reichthum. *Hiob 1,21.

15. Den Frommen giebt GOtt Güter, die bleiben;

16. Und was er bescheret, das gedeyhet immerdar.

17. Mancher karget und sparet, und wird dadurch reich,

18. Und denkt, er habe etwas vor sich gebracht,

19. Und spricht: Nun will * ich gut Leben haben, essen und trinken von meinen Gütern; und er weiß nicht, daß sein Stündlein so nahe ist, und muß Alles andern lassen und sterben. *Pſ.62,11.

20. Bleibe in GOttes Wort und übe dich darinnen, und * beharre in deinem Beruf; und laß dich nicht irren, wie die Gottlosen nach Gut trachten. *Pſ.37,3.

21. * Vertraue du GOtt, und bleibe in deinem Beruf; *c.2,6.

22. Denn es ist dem HErrn gar leicht, einen Armen reich zu machen.

23. GOtt segnet den Frommen ihre Güter, und wenn die Zeit kommt, gedeyhen sie bald.

24. Sprich nicht: Was hilft michs, und was habe ich dieweil?

25. Sprich nicht: * Ich habe genug, wie kann mirs fehlen? *c.5,1.

26. Wenn * dirs wohl gehet, so gedenke, daß dirs wieder übel gehen kann, und

wenn

Digitized by Google

wenn dirs übel gehet, ſo gedenke, daß dirs wieder wohl gehen kann. *c.18,25

27. Denn * der HErr kann einem Jeglichen leichtlich vergelten im Tode, wie er es verdienet hat. *c.17,19.

28. Eine böſe Stunde macht, daß man aller Freude vergißt; und wenn der Menſch ſtirbt, ſo wird er inne, wie er gelebt hat.

29. Darum ſollſt du Niemand rühmen vor ſeinem Ende, denn was einer für ein Mann geweſen ſey, das findet ſich an ſeinen Nachkommen.

Das 12. Capitel.

Von Beherbergung der Fremdlinge und Mildthätigkeit gegen die Dürftigen.

30. Herberge nicht einen Jeglichen in deinem Hauſe, denn die Welt iſt voll Untreue und Liſt.

31. Ein falſches Herz ſ. wie ein Lockvogel auf dem Kloben, und * lauert, wie er dich fangen möge. *Luc.11,54.

32. Denn was er Gutes ſiehet, deutet er aufs ärgſte; und das Allerbeſte ſchändet er aufs höchſte.

33. Aus einem Funken wird ein großes Feuer, und der Gottloſe höret nicht auf, bis er Blut vergieße.

34. Hüte dich vor ſolchen Buben, ſie haben nichts Gutes im Sinn, daß ſie dir nicht eine ewige Schande anhängen.

35. Nimmſt du einen Fremden zu dir ein, ſo wird er dir Unruhe machen, und dich aus deinem Eigenthum vertreiben.

Cap. 12. v. 1. Willſt du Gutes thun, ſo ſiehe zu, wenn du es thuſt, ſo verdieneſt du Dank damit.

2. Thue dem Frommen Gutes, ſo wird dirs reichlich vergolten, wo nicht von ihm, ſo geſchiehet es gewißlich vom HErrn.

3. Aber den * böſen Buben, die nicht danken für die Wohlthat, wirds nicht wohl gehen. *Spr.17,13.

4. Gieb * dem Gottesfürchtigen, und erbarme dich des Gottloſen nicht. *2Cor.8,14. 9,6.7. Gal.6,10.

5. Thue Gutes dem Elenden, und gieb dem Gottloſen nicht. Behalte dein Brodt vor ihm, und gieb ihm nichts, daß er dadurch nicht geſtärket werde, und dich untertrete.

6. Du wirſt noch einmal ſo viel Bosheit durch ihn empfangen, als du ihm Gutes gethan haſt. Denn der Allerhöchſte iſt den Gottloſen feind, und wird die Gottloſen ſtrafen.

7. Wenn es einem wohl gehet, ſo kann man keinen Freund recht erkennen; wenn es aber übel gehet, ſo kann ſich der Feind auch nicht bergen.

8. Denn wenn es einem wohl gehet, das verdrießt ſeinen Feind; wenn es aber übel gehet, ſo weichen auch die Freunde von ihm.

9. Traue deinem Feinde nimmermehr.

10. Denn gleichwie das Eiſen immer wieder roſtet, alſo läßt er auch ſeine Tücke nicht.

11. Und ob er ſich ſchon neiget und bücket, ſo halte doch an dich, und hüte dich vor ihm. Und wenn du gleich an ihm polireſt, wie an einem Spiegel, ſo bleibt er doch roſtig.

12. Ziehe ihn nicht zu dir, daß er dich nicht wegſtoße, und trete an deine Statt. Setze ihn nicht neben dich, daß er nicht nach deinem Stuhl trachte, und du zuletzt an meine Worte denken müſſeſt, und dich dann gereuen wird.

13. Gleich als wenn ein Schlangenbeſchwörer gebiſſen wird, das jammert Niemand, ſo wenig als das, ſo einer mit wilden Thieren umgehet, und von ihnen zerriſſen wird; alſo gehet es dem auch, der ſich an die Gottloſen hänget, und ſich in ihre Sünden menget.

14. Er bleibt wohl eine Weile bey dir; aber wenn du ſtrauchelſt, ſo beharret er nicht.

15. Der * Feind giebt wohl gute Worte, und beklagt dich ſehr, und ſtellet ſich freundlich, *Jer.41,6.

16. Kann auch * dazu weinen; aber im Herzen denkt er, wie er dich in die Grube fälle; und krigt er Raum, ſo kann er deines Bluts nicht ſatt werden. *Richt.14,16.

17. Will dir Jemand Schaden thun, ſo iſt er der Erſte,

18. Und ſtellet ſich, als wollte er dir helfen, und fället dich meuchleriſch.

19. Seinen * Kopf wird er ſchütteln und in die Fauſt lachen, deiner ſpotten und das Maul aufwerfen. *c.13,9

Das 13. Capitel.

Von Gemeinſchaft der Armen und Reichen ungleichem Zuſtand, gutem und böſem Gewiſſen.

1. Wer * Pech angreift, der beſudelt ſich damit; und wer ſich geſellet zum Hoffärtigen, der lernet Hoffart. *Matth.7,2.

2. Geselle dich nicht zum Gewaltigen und Reichen, du ladest sonst eine schwere Last auf dich.

3. Was soll dir der irdene Topf bey dem ehernen Topf? Denn wo sie an einander stoßen, so zerbricht er.

4. Der Reiche thut Unrecht, und * trotzt noch dazu; aber der Arme muß leiden, und dazu danken. *Ps.73,9.

5. So lange du ihm nütze bist, braucht er deiner; aber wenn du nicht mehr kannst, so läßt er dich fahren.

6. Weil du hast, so zehret er mit dir, und bekümmert ihn nichts, daß du verdirbst.

7. Wenn er deiner bedarf, kann er dich fein äffen, und lächelt dich an, verheisset dir viel, und giebt dir die besten Worte, und spricht: Bedarfst du etwas?

8. Und ladet dich ein- oder dreymal zu Gaste betrüglich, bis er dich um das Deine bringe, und spotte deiner zuletzt.

9. Und wenn er gleich deine Noth siehet, läßt er dich doch fahren, und * schüttelt den Kopf über dich. *c.12,19.

10. Darum siehe zu, daß dich deine Einfalt nicht betrüge,

11. Und in Unglück bringe.

12. Wenn dich ein Gewaltiger will zu sich ziehen, so weigere dich; so wird er dich desto mehr zu sich ziehen.

13. Dränge dich nicht selbst zu ihm, daß du nicht verstoßen werdest; fliehe es auch nicht zu sehr, daß man dich zur Noth brauchen könne.

14. Wehre dich nicht, so er dir etwas befiehlt; aber verlaß dich nicht darauf, daß er dir sehr gemein ist; denn er versucht dich damit, und mit seinen freundlichen Geberden holet er dich aus.

15. Wenn er ungnädig wird, so bleibt es nicht bey solchen freundlichen Worten,

16. Und scherzet nicht mit Strafen und Gefängniß.

17. Darum hüte dich, und siehe dich wohl vor.

18. Du lebst in großer Gefahr.

19. Ein * jegliches Thier hält sich zu seines gleichen: *c.27,10.

20. So soll ein jeglicher Mensch sich gesellen zu seines gleichen.

21. Es ist eben, als wenn sich der Wolf zum Schaf gesellet, wenn ein Gottloser sich zum Frommen gesellet.

22. Wie Hyena mit dem Hunde sich gesellet, also auch der Reiche mit dem Armen.

23. Wie der Löwe das Wild frißt in der Heide; so fressen die Reichen die Armen.

24. Wie dem Hoffärtigen unwerth ist, was geringe ist; also ist der Arme dem Reichen auch unwerth.

25. Wenn der Reiche fallen will, so helfen ihm seine Freunde auf; wenn der Arme fällt, stoßen ihn auch seine Freunde zu Boden.

26. Wenn ein Reicher nicht recht gethan hat, so sind Viele, die ihm überhelfen; wenn er sich mit Worten vergriffen hat, so muß man es lassen recht seyn.

27. Wenn aber ein Armer nicht recht gethan hat, so kann man es aufmutzen; und wenn er gleich weislich redet, so findet es doch keine Statt.

28. Wenn * der Reiche redet, so schweigt Jedermann, und sein Wort hebt man in den Himmel. *Ps.73,9.

29. Wenn aber der Arme redet, so spricht man: Wer ist der? Und so er fehlet, so muß er herhalten.

30. Reichthum ist wohl gut, wenn man es ohne Sünde braucht; aber Armuth des Gottlosen lehret ihn viel Böses reden.

31. Was einer im Sinn hat, das siehet man ihm an den Augen an, es sey Gutes oder Böses.

32. Hat er Gutes im Sinn, so sieht er fröhlich auf; wer aber mit heimlichen Tücken umgehet, kann nicht Ruhe davor haben.

Cap. 14. v. 1. Wohl dem, der nicht bösen Rath giebt, und davon nicht böses Gewissen hat.

2. Wohl dem, * der kein böses Gewissen hat, und seine Zuversicht ihm nicht entfallen ist. *Hiob 27,6.

Das 14. Capitel.*

Vom Mißbrauch und rechten Gebrauch zeitlicher Guter.

3. Einem * Lauser stehet nicht wohl an, daß er reich ist, und was soll Geld und Gut einem kargen Hunde? c.31,29.

4. Wer viel sammlet, und sich selber nichts Gutes thut, * der sammlet es Andern, und Andere werden es verprassen. *Ps.49,11.

5. Wer

5. Wer ſich ſelber nichts Gutes thut, was ſollte der Andern Gutes thun? Er wird ſeines Guts nimmer froh.

6. Es iſt kein ſchändlicher Ding, * denn daß einer ſich ſelbſt nichts Gutes gönnet; und das iſt die rechte Plage für ſeine Bosheit. *Spr.11,17.

7. Thut er etwas Gutes, ſo weiß er freylich nichts darum, und zuletzt wird er ungeduldig darüber.

8. Das iſt ein böſer Menſch, der nicht ſehen mag, daß man den Leuten Gutes thut, ſondern wendet ſein Angeſicht weg, und erbarmet ſich Niemandes.

9. Ein * vortheiliſcher Menſch läßt ſich nimmer genügen an ſeinem Theil, und kann vor Geiz nicht gedeyhen. *Spr.27,20.

10. Ein * Neidiſcher ſiehet nicht gerne eſſen, und thut ihm wehe, wenn er ſoll eſſen geben. *c.31,14.

11. Mein Kind, thue dir ſelbſt Gutes von dem Deinen, und gieb dem HErrn Opfer, die ihm gebühren.

12. Gedenke, daß der Tod nicht ſäumet; und du weißt ja wohl, was du für einen Bund mit dem Tode haſt.

13. Thue Gutes dem Freunde vor deinem Ende, und * reiche dem Armen nach deinem Vermögen. *Tob.4,7.

14. Vergiß * der Armen nicht, wenn du den fröhlichen Tag haſt; ſo wird dir auch Freude widerfahren, die du begehreſt. *Luc.16,19.

15. Du mußt doch deinen * ſauren Schweiß Andern laſſen, und deine Arbeit den Erben übergeben. *1Moſ.3,19.

16. Gieb * gerne, ſo wirſt du wieder empfangen, und heilige deine Seele. *Luc.6,38.

17. Denn wenn du todt biſt, ſo haſt du ausgezehret.

18. Alles * Fleiſch verſchießt wie ein Kleid, denn es iſt der alte Bund: Du mußt ſterben! *Jeſ.40,6.

19. Gleichwie die * grünen Blätter auf einem ſchönen Baum, etliche abfallen, etliche wieder wachſen; alſo gehet es mit den Leuten auch, etliche ſterben, etliche werden geboren. *1Petr.1,24.

20. Alles * vergängliche Ding muß ein Ende nehmen. *1Joh.2,17.

21. Und die damit umgehen, fahren auch mit dahin.

Das 15. Capitel.

Von Nutzbarkeit der Weisheit und Urſach der Sünden.

22. Wohl dem, der * ſtets mit GOttes Wort umgehet, und dasſelbe ausleget und lehret, *Pſ.1,2.

23. Der es * von Herzen betrachtet, und gründlich verſtehen lernet, und der Weisheit immer weiter nachforſchet, und ſchleicht ihr nach, wo ſie hingehet, *Spr.2,2.3.4.

24. Und kuckt zu ihrem Fenſter hinein, und horcht an der Thür,

25. Sucht Herberge nahe bey ihrem Hauſe, und richtet an ihrer Wand ſeine Hütte auf, und iſt ihm eine gute Herberge.

26. Er bringt ſeine Kinder auch unter ihr Dächlein, und bleibt unter ihrer Laube.

27. Darunter wird er vor der Hitze beſchirmet, und iſt ihm eine herrliche Wohnung.

(Ep. am Tage S. Johannis des Evangeliſten.)

Cap. 15. v. 1. Solches thut Niemand, denn der den HErrn fürchtet, und wer ſich an GOttes Wort hält, der findet ſie.

2. Und ſie wird ihm begegnen, wie eine Mutter, und wird ihn empfangen, wie eine junge Braut.

3. Sie wird ihn ſpeiſen mit Brod des Verſtandes, und wird ihn tränken mit Waſſer der Weisheit.

4. Dadurch wird er ſtark werden, daß er veſt ſtehen kann, und wird ſich an ſie halten, daß er nicht zu Schanden wird.

5. Sie wird ihn erhöhen über ſeinen Nächſten, und wird ihm ſeinen Mund aufthun in der Gemeine.

6. Sie wird ihn krönen mit Freude und Wonne, und mit ewigem Namen begaben.

7. Aber die Narren finden ſie nicht, und die Gottloſen können ſie nicht erſehen.

8. Denn ſie iſt ferne von den Hoffärtigen, und die Heuchler wiſſen nichts von ihr.

9. Ein Gottloſer kann nichts rechts lehren, denn es kommt nicht von GOtt.

10. Denn zu rechter Lehre gehöret die Weisheit, ſo giebt GOtt Gnade dazu.

11. Du darfſt nicht ſagen: Habe ich unrecht gelehret, ſo hat es GOtt gethan. Denn was er haſſet, das ſollſt du nicht thun.

12. Du darfſt nicht ſagen: Habe ich unrecht gelehret, ſo hat er mich betrogen. Denn er bedarf keines Gottloſen.

13. Denn der HErr haſſet alle Abgötterey, und wer ihn fürchtet, der ſcheuet ſich davor.

14. Er * hat den Menſchen von Anfang geſchaffen, und ihm die Wahl gegeben. *1 Moſ. 2, 7. 16, 17.

15. Willſt du, ſo halte die Gebote und thue was ihm gefällt, in rechtem Vertrauen.

16. Er hat dir Feuer und Waſſer vorgeſtellet; greife, zu welchem du willſt.

17. Der * Menſch hat vor ſich Leben und Tod; welches er will, das wird ihm gegeben werden. *Jer. 21, 8.

18. Denn die Weisheit GOttes iſt groß, und er iſt mächtig,

19. Und * ſiehet Alles; *c. 23, 28.

20. Und ſeine Augen ſehen auf die, ſo ihn fürchten, und er weiß wohl, was recht gethan oder Heucheley iſt. *Pſ. 34, 16.

21. Er * heißt Niemand gottlos ſeyn, und erlaubt Niemand zu ſündigen. *Pſ. 5, 5.

Das 16. Capitel.

Von böſer Kinderzucht. Vollziehung gedrohter Strafen GOttes.

1. Freue dich nicht, daß du viele ungerathene Kinder haſt, und poche nicht darauf, daß du viele Kinder haſt, wenn ſie GOtt nicht fürchten.

2. Verlaß dich nicht auf ſie, und traue nicht auf ihr Vermögen.

3. Denn es iſt beſſer ein frommes Kind, denn tauſend gottloſe.

4. Und iſt beſſer ohne Kinder ſterben, denn gottloſe Kinder haben.

5. Ein frommer Mann kann einer Stadt aufhelfen; aber wenn der Gottloſen gleich viel iſt, wird ſie doch durch ſie verwüſtet.

6. Deß habe ich mein Tage viel geſehen, und noch viel mehr gehöret.

7. Das Feuer verbrannte den ganzen Haufen der Gottloſen, und der Zorn ging an über die Ungläubigen.

8. Er verſchonte der alten Rieſen nicht, die mit ihrer Stärke zu Boden gingen.

9. Er ſchonte auch nicht derer, bey welchen Lot ein Fremdling war; ſondern * verdammte ſie um ihres Hochmuths willen. * *1 Moſ. 19, 9. 24.

10. Und verderbete das ganze Land ohne alle Barmherzigkeit, die es mit Sünden übermacht hatten.

11. Alſo hat er wohl * ſechs hundert tauſend weggerafft, darum, daß ſie ungehorſam waren; wie ſollte denn ein einiger Ungehorſamer ungeſtraft bleiben? *4 Moſ. 26, 65. vergl. 2 Moſ. 12, 37.

12. Denn er iſt * wohl barmherzig, aber er iſt auch zornig. Er läßt ſich verſöhnen, und ſtraft auch greulich. So groß ſeine Barmherzigkeit iſt, ſo groß iſt auch ſeine Strafe, und † richtet einen Jeglichen, wie er es verdienet. *c. 5, 7. † c. 17, 19.

13. Der Gottloſe wird mit ſeinem Unrecht nicht entgehen, und des Frommen Hoffnung wird nicht außen bleiben.

14. Alle Wohlthat wird ihre Stätte finden; und einem * Jeglichen wird widerfahren, wie er es verdienet hat. *Röm. 2, 6.

15. Sprich nicht: * Der HErr ſiehet nach mir nicht, wer fragt im Himmel nach mir? *c. 23, 25, 26. Pſ. 94, 7.

16. Unter ſo großem Haufen denkt er an mich nicht; was bin ich gegen ſo großer Welt?

17. Denn ſiehe, der ganze Himmel allenthalben, das Meer und die Erde beben,

18. Berg und Thal zittern, wenn er heimſucht: ſollte er denn in dein Herz nicht ſehen?

19. Aber was er thun will, das ſiehet Niemand, und das Wetter, ſo vorhanden iſt, merkt kein Menſch.

20. Und er kann viel thun, deß ſich Niemand verſiehet. Und wer kann es ausſagen, und ertragen, ſo er richtet?

21. Aber ſolches Drohen iſt zu weit aus den Augen;

22. Und wenn es ein roher Menſch höret, * bleibt er doch bei ſeiner Thorheit, und bey ſeinem Irrthum. *Pſ. 10, 4.

Das 17. Capitel.

Erzählung der Wohlthaten GOttes, und Vermahnung zur Buße.

23. Mein Kind, gehorche mir, und lerne Weisheit, und merke auf meine Worte mit Ernſt.

24. Ich will dir eine gewiſſe Lehre geben, und dich klärlich unterrichten.

25. GOtt hat * von Anfang ſeine Werke wohl geordnet, *1 Moſ. 1, 1

26. Und einem Jeglichen ſein eigenes Werk gegeben,

27. Und er hält ſie für und für in ſolcher Ordnung, daß ſie ihr Amt immerdar ausrichten,

28. Und

by Google

28. Und keins das andere hindere, sondern sind immerdar seinem Befehl gehorsam.

29. Weiter hat er auch auf die Erde gesehen, und sie mit seinen Gütern erfüllet,

30. Und macht das Erdreich voll Thiere, welche wieder unter die Erde kommen.

Cap. 17. v. 1. Gott hat den Menschen geschaffen aus der Erde,

2. Und * machte ihn wieder zur Erde; *1 Mos. 3, 19.

3. Und bestimmte ihnen die Zeit ihres Lebens, und schuf sie beide, ein Jegliches zu seiner Art, und * machte sie nach seinem Bilde. *Coloss. 3, 10.

4. Er gab ihnen, daß alles Fleisch sie fürchten mußte, und sie herrschen sollten über Thiere und Vögel.

5. Er gab ihnen Vernunft, Sprache, Augen, Ohren, Verstand, und Erkenntniß;

6. Und zeigte ihnen beides, Gutes und Böses.

7. Und hat sie vor andern Thieren sonderlich angesehen,

8. Ihnen zu zeigen seine große Majestät.

9. Er hat sie gelehret, und ihnen ein Gesetz des Lebens gegeben.

10. Er hat einen ewigen Bund mit ihnen gemacht, und seine Rechte geoffenbaret.

11. Sie haben mit ihren Augen seine Majestät gesehen, und mit ihren Ohren seine herrliche Stimme gehöret.

12. Und er sprach zu ihnen: Hütet euch vor allem Unrecht; und befahl einem Jeglichen seinen Nächsten.

13. * Ihr Wesen ist immer vor ihm, und nicht verborgen. *c. 23, 29.

14. In allen Landen hat * er Herrschaften geordnet; *Röm. 13, 1.

15. Aber über Israel ist er selbst * Herr geworden. *1 Sam. 8, 7.

16. Alle ihre Werke sind vor ihm so offenbar wie die Sonne, und * seine Augen sehen ohne Unterlaß alles ihr Wesen. *c. 23, 28.

17. Auch sind alle ihre Bosheiten ihm unverborgen, und alle ihre Sünden sind vor ihm offenbar.

18. Er behält die Wohlthat des Menschen, wie einen Siegelring, und die guten Werke, wie einen Augapfel.

19. Und zuletzt wird er aufwachen, und * einem Jeglichen vergelten auf seinen Kopf, wie er es verdienet hat. *Matth. 25, 41.

20. Aber die sich bessern, läßt er zu Gnaden kommen, und * die da müde werden, tröstet er, daß sie nicht verzagen. *Matth. 11, 28.

21. So bekehre dich nun zum HErrn, und laß dein sündliches Leben.

22. Bitte * den HErrn, und höre auf vom Bösen. *c. 21, 1.

23. Halte dich zu dem Höchsten, und wende dich vom Unrecht,

24. Und hasse mit Ernst die * Abgötterey. *1 Joh. 5, 21.

25. Wer * will den Höchsten loben in der Hölle? *Ps. 6, 6.

26. Denn allein die Lebendigen können loben; die Todten, als die nicht mehr sind, können nicht loben.

27. Darum lobe den HErrn, dieweil du lebest und gesund bist.

Das 18. Capitel.

Preis göttlicher Barmherzigkeit, und wie man derselben beständig genießen könne.

28. O wie ist die * Barmherzigkeit des HErrn so groß, und läßt sich gnädig finden denen, so sich zu ihm bekehren! *Ps. 103, 17.

29. Denn was kann doch ein Mensch seyn, sintemal er nicht unsterblich ist?

30. Was ist heller, denn die Sonne? doch muß sie vergehen; und was * Fleisch und Blut dichtet, das ist ja böses Ding. *1 Mos. 8, 21.

31. Er siehet die unmäßige Höhe des Himmels; aber alle * Menschen sind Erde und Staub. *c. 10, 9.

Cap. 18. v. 1. Der da aber ewig lebt, alles, * was der macht, das ist vollkommen. *1 Mos. 1, 31.

2. Der HErr * ist allein gerecht, Niemand kann seine Werke aussprechen. Wer kann seine große Wunder begreifen? *Dan. 9, 7.

3. Wer kann seine große Macht messen?

4. Wer kann seine große Barmherzigkeit erzählen?

5. Man kann sie weder wehren noch mehren, und kann seine große Wunder nicht begreifen.

6. Aber ein Mensch, wenn er gleich sein Bestes gethan hat, so ist es noch kaum angefangen; und wenn er meynt, er habe es vollendet, so fehlet es noch weit.

7. Denn was ist der Mensch? Wozu taugt er? Was kann er frommen oder Schaden thun?

Digitized by Google

8. Wenn er * lange lebt, ſo lebt er hundert Jahre. Gleichwie ein Tröpflein Waſſer gegen das Meer, und wie ein Körnlein gegen den Sand am Meer, ſo geringe ſind ſeine Jahre gegen die Ewigkeit. *Pſ.90,10.

9. Darum hat * GOtt Geduld mit ihnen, und ſchüttet ſeine Barmherzigkeit aus über ſie. *Luc.13,7.8.

10. Er ſiehet und weiß wohl, wie ſie alle des Todes ſeyn müſſen.

11. Darum erbarmet er ſich deſto reichlicher über ſie.

12. Eines Menſchen Barmherzigkeit gehet allein über ſeinen Nächſten, aber * GOttes Barmherzigkeit gehet über alle Welt. *Pſ.145,9.

13. Er ſtraft und züchtigt, er lehrt und pflegt, wie ein Hirte ſeiner Heerde.

14. Er erbarmet ſich Aller, die ſich ziehen laſſen und fleißig GOttes Wort hören.

15. Mein Kind, wenn du * Jemand Gutes thuſt, ſo mache dich nicht unnütz; und wenn du etwas giebſt, ſo betrübe ihn nicht mit harten Worten. *c.20,15.

16. Der Thau kühlt die Hitze; alſo iſt ein gutes Wort beſſer, denn die Gabe.

17. Ja ein Wort iſt oft angenehmer, denn eine große Gabe; und ein holdſeliger Menſch giebt ſie alle beide.

18. Ein Narr aber rückt es einem unhöflich auf; und eine unfreundliche Gabe iſt verdrießlich.

19. Lerne zuvor ſelbſt, ehe du Andere lehreſt.

20. Hilf dir zuvor ſelber, ehe du Andere arzeneyeſt.

21. Strafe dich zuvor ſelbſt, ehe du Andere beurtheileſt; ſo wirſt du Gnade finden, wenn Andere geſtraft werden.

22. * Spare deine Buße nicht, bis du krank werdeſt, ſondern beſſere dich, weil du noch ſündigen kannſt. Verziehe nicht fromm zu werden, und harre nicht mit Beſſerung deines Lebens bis in den Tod. *c.5,8.

23. Und willſt du GOtt dienen, ſo laß dirs einen Ernſt ſeyn, auf daß du GOtt nicht verſucheſt.

24. Gedenke an den Zorn, der am Ende kommen wird, und an die Rache, wenn du davon mußt.

25. Denn wenn man ſatt iſt, ſoll man gleichwohl denken, daß man wieder hungern kann; und wenn man reich iſt, ſoll man denken, daß man wieder arm werden kann.

26. Denn es kann vor Abends wohl anders werden, als es am Morgen war; und ſolches alles geſchiehet bald vor GOtt.

27. Ein weiſer Menſch iſt in dieſem allen ſorgfältig, und hütet ſich vor Sünden, weil er noch ſündigen kann.

28. Wer verſtändig iſt, der nimmt ſolche Weisheit an, und wer ſie krigt, der lobet ſie.

29. Wer ſolche Lehre recht gelernet hat, der kann ſich weislich halten, und wohl davon reden zur Beſſerung.

Das 19. Capitel.

Böſe Luſt, Geſchwätz und Argliſtigkeit zu meiden.

30. Folge * nicht deinen böſen Lüſten, ſondern brich deinen Willen. *1Moſ.4,7. Röm.6,12.

31. Denn wo du deinen böſen Lüſten folgeſt, ſo wirſt du dich deinen Feinden ſelbſt zum Spott machen.

32. Sey nicht ein Praſſer, und gewöhne dich nicht zum Schlemmen,

33. Auf daß du nicht zum Bettler werdeſt, und wenn du nimmer Geld im Säkkel haſt, auf Wucher nehmen müſſeſt.

Cap. 19. v. 1. Ein Arbeiter, der ſich gerne voll ſäuft, der wird nicht reich; und wer ein Geringes nicht zu rathe hält, * der nimmt für und für ab. *Luc.15,14.15.

2. Wein und * Weiber bethören die Weiſen. *c.9,9. 1Kön.11,4.

3. Und die ſich an Huren hängen, werden wild, und krigen Motten und Würmer zu Lohn, und verdorren, den Andern zum merklichen Exempel.

4. Wer bald glaubt, der iſt leichtfertig, und thut ſich, wenn er ſich ſo verführen läßt, ſelbſt Schaden.

5. Wer ſich freuet, daß er Schalkheit treiben kann, der wird verachtet; wer aber ſolche unnütze Schwätzer haſſet, der verhütet Schaden.

6. Höreſt du was Böſes, das ſage nicht nach, denn Schweigen ſchadet dir nicht.

7. Du ſollſt es weder Freunden noch Feinden ſagen.

8. Und offenbare es nicht, wo du es ohne böſes Gewiſſen thun kannſt.

9. Denn man höret dir wohl zu, und merket darauf, aber man haſſet dich gleichwohl.

10. Haſt du etwas gehöret, laß es mit dir

dir sterben, so hast du ein ruhiges Gewissen; denn du wirst ja nicht davon bersten.

11. Aber ein Narr bricht heraus, wie ein zeitiges Kind heraus will.

12. Wenn ein Wort im Narren steckt, so ist es eben, als wenn ein Pfeil in der Hüfte steckt.

13. *Sprich deinen Nächsten darum an, vielleicht hat er es nicht gethan; oder hat er es gethan, daß er es nicht mehr thue. *Matth.18,15.

14. Sprich deinen Nächsten darum an, vielleicht hat er es nicht geredet; hat er es aber geredet, daß er es nicht mehr thue.

15. Sprich deinen Freund darum an, denn man lügt gerne auf die Leute; darum glaube nicht alles, was du höreſt.

16. Es entfährt oft einem ein Wort, und meynt es doch nicht also; denn *wer ist, dem nicht zuweilen ein Wort entfährt? *Jac.3,2.

17. Sprich deinen Nächsten darum an, ehe du mit ihm pocheſt, und denke an GOttes Gebot.

18. Denn die *Furcht GOttes macht weislich thun in allen Sachen, und GOttes Gebot lehret klüglich fahren in allem Handel. *Pſ.111,10.

19. Arglistigkeit ist nicht Weisheit, und der Gottlosen Tücke sind keine Klugheit;

20. Sondern es ist eine Bosheit und Abgötterey, und eitel Thorheit und Unweisheit.

21. Es ist besser geringe Klugheit mit Gottesfurcht, denn große Klugheit mit GOttes-Verachtung.

22. Es ist mancher scharfsinnig und doch ein Schalk, und kann die Sache drehen, wie er es haben will.

23. Derselbe Schalk kann den Kopf hängen, und ernstlich sehen, und ist doch eitel Betrug.

24. Er schlägt die Augen nieder, und horchet mit Schalksohren, und wo du nicht Acht auf ihn hast, so wird er dich übereilen.

25. Und ob er zu schwach ist, dir Schaden zu thun, so *wird er dich doch, wenn er seine Zeit siehet, berücken. *2Sam.13,28.

26. Man siehet es einem wohl an, und ein Vernünftiger merkt den Mann an seinen Geberden.

27. Denn seine Kleidung, Lachen und Gang zeigen ihn an.

Das 20. Capitel.

Vom rechten Gebrauch der Zunge.

1. Es straft einer oft seinen Nächsten zur Unzeit, und thäte weislicher, daß er schwiege.

2. Es ist besser frey strafen, denn heimlich Haß tragen.

3. Und wer es zu Dank annimmt, dem bringet es Frommen.

4. Wer Gewalt übt im Gericht, der ist eben als ein Hofmeister, der eine Jungfrau schändet, die er bewahren soll.

5. Der eine schweigt, darum, daß er sich nicht kann verantworten;

6. Ein anderer aber * schweigt, und wartet seiner Zeit. *Pred.3,7.

7. Ein weiser Mann schweigt, bis er seine Zeit ersiehet; aber ein jäher Narr kann der Zeit nicht erharren.

8. Wer * viel plaudert, der macht sich feindselig, und wer sich viel Gewalt anmaßet, dem wird man gram. *Spr.10,19.

9. Es glückt manchem in bösen Sachen, aber es gedeyhet ihm zum Verderben.

10. Es giebt oft einer etwas, da er es übel anlegt; dagegen giebt einer, da er es sehr wohl anlegt.

11. Wer * sehr pranget, der verdirbt, darüber; wer sich aber drücket, der kommt empor. *c.10,17.

12. Mancher kauft am ersten wohlfeil, aber hernach muß er es theuer genug bezahlen.

13. Ein weiser Mann macht sein Geschenk werth mit lieblichen Worten; aber was die Narren schenken, machen sie selbst unwerth.

14. Des Narren Geschenk wird dir nicht viel frommen; denn mit einem Auge giebt er, und mit sieben Augen siehet er, was er dafür krige.

15. Er giebt wenig, und *rückt einem viel auf, und schreyet es aus, als ein Weinrufer. *c.18,18. 41,28.

16. Heute leihet er, morgen will er es wieder haben. Das sind feindselige Leute.

17. Der Narr klagt: Mir ist Niemand treu, Niemand dankt mir für meine Wohlthat.

18. Auch die mein Brod essen, reden nichts Gutes von mir.

19. O wie oft und von Vielen wird er verspottet!

20. Er

Digitized by Google

20. Er fällt gefährlicher durch solche Rede, denn so er * vom Söller fiele; also gehet es den Bösen, daß sie doch zuletzt plötzlich fallen müssen. *Apost.20,9.

21. Ein grober ungezogener Mensch plaudert unvorsichtig, und wäscht immerfort, wie es ihm einfällt.

22. Wenn ein Narr schon etwas Gutes redet, so taugt es doch nicht, denn er redet es nicht zu rechter Zeit.

23. Manchem wehret seine Armuth, daß er nichts Uebels thut; davon hat er den Vortheil, daß er kein böses Gewissen hat.

24. Mancher thut lieber das Aergste, denn daß er seine Ehre verliere, und thut es um gottloser Leute willen.

25. Mancher dienet dem Andern zu unrechten Sachen, und eben damit krigt er ihn zum Feinde.

26. Die Lüge ist ein häßlicher Schandfleck an einem Menschen, und ist gemein bey ungezogenen Leuten.

27. Ein Dieb ist nicht so böse, als ein Mensch, der sich zu Lügen gewöhnt; aber zuletzt kommen sie beide an den Galgen.

28. Lügen ist dem Menschen ein schändliches Ding; und er kann nimmermehr zu Ehren kommen.

29. Ein * weiser Mann bringt sich selbst zu Ehren durch seine weise Rede; und ein kluger Mann ist lieb und werth bey Fürsten. *1Mos.41,38.

30. Wer * seinen Acker fleißig bauet, der macht seinen Haufen groß; und wer bey Fürsten sich hält, daß er lieb und werth ist, der kann vielem Bösen vorkommen. *Spr.12,11. 28,19.

31. * Geschenke und Gaben verblenden die Weisen, und legen ihnen einen Zaum ins Maul, daß sie nicht strafen können. *2Mos.23,8.

32. Ein weiser Mann, der sich nicht brauchen läßt, und ein vergrabener Schatz, wozu sind sie beide nütze?

33. Es ist besser, daß sich der Unweise verkrieche, denn der Weise.

Das 21. Capitel.

Vermahnung zur Buße. Gegeneinanderhaltung des Weisen und Narren nach ihren Eigenschaften.

1. Mein Kind, hast du gesündiget, * so höre auf, und bitte, daß dir die vorigen auch vergeben werden. *c.17,22.

2. * Fliehe vor der Sünde, wie vor einer Schlange; denn so du ihr zu nahe kommst, so sticht sie dich. *1Mos.39,10. 2Tim.2,22.

3. Ihre Zähne sind wie Löwen-Zähne, und tödten den Menschen.

4. Eine jegliche Sünde ist wie ein scharfes Schwerdt, und verwundet, daß Niemand heilen kann.

5. Wer Gewalt und Unrecht thut, muß zuletzt zum Bettler werden, und wer * stolz ist, kommt zuletzt von Haus und Hof. *c.10,17.18.

6. Denn so bald * der Elende ruft, so höret es GOtt, und die Rache wird eilend kommen. *Pf.34,7.

7. Wer sich nicht sagen läßt, der ist schon auf der Bahn des Gottlosen; und wer GOtt fürchtet, der nimmt es zu Herzen.

8. Wer aber noch dazu trotzt, den siehet GOtt von ferne; und ein Kluger merket wohl, daß er untergehen will.

9. Wer sein Haus bauet mit anderer Leute Gut, der sammlet Steine sich zum Grabe.

10. Die * Rotte der Gottlosen ist wie ein Haufen Werg, das mit Feuer verzehret wird. *1Mos.19,24. Jes.1,31.

11. Die Gottlosen gehen zwar auf einem feinen Pflaster, deß Ende der Hölle Abgrund ist.

12. Wer GOttes Gebot hält, der folget seinem eigenen Kopf nicht.

13. Und GOtt * mit Ernst fürchten, ist Weisheit. *c.15,23.

14. Wo nicht Vernunft innen ist, das läßt sich nicht ziehen.

15. Etliche sind vernünftig genug, richten aber damit viel Unglück an.

16. Eines weisen Mannes Lehre fließt daher, wie eine Fluth und wie eine lebendige Quelle.

17. Des Narren Herz ist wie ein Topf, der da rinnet, und kann keine Lehre halten.

18. Wenn ein Vernünftiger eine gute Lehre höret, so lobet er sie, und breitet sie aus; höret sie aber ein Muthwilliger, so mißfällt sie ihm, und wirft sie hinter sich.

19. Die Rede des Narren drückt wie eine Last auf dem Wege; aber wenn ein Weiser redet, das ist lieblich zu hören.

20. Im Rath hat man Acht, was der Weise redet; und was er redet, das gilt.

21. Des Narren Rede sieht wie ein eingefal-

gefallenes Haus; und des Unverſtändigen Rath kann man nicht wiſſen, was es iſt.

22. Wenn man den Narren ziehen will, ſo ſtellet er ſich, als wollte man ihm Feſſeln an Hände und Füße legen;

23. Aber ein Weiſer achtet es für einen goldenen Schmuck, und für ein Geſchmeide am rechten Arm.

24. Ein Narr läuft frey einem ins Haus; aber ein Vernünftiger ſcheuet ſich.

25. Ein Narr kuckt frey einem zum Fenſter hinein; aber ein Vernünftiger bleibt draußen ſtehen.

26. Es iſt eine Unvernunft, einem an der Thür horchen, ein Vernünftiger hielt es für eine Schmach.

27. Die unnützen Wäſcher plaudern, das nichts zur Sache dienet; die Weiſen aber wägen ihre Worte mit der Goldwage.

28. Die Narren haben ihr Herz im Maul; aber die * Weiſen haben ihren Mund im Herzen. *c.39,11.

29. Ein Narr lacht überlaut; ein Weiſer lächelt ein wenig.

30. Wenn der Gottloſe einem Schalk fluchet, ſo fluchet er ſich ſelber.

31. Die Ohrenbläſer thun ſich ſelbſt Schaden, und hat ſie Niemand gerne um ſich.

Das 22. Capitel.

Von etlichen nothwendigen Hausregeln.

1. Ein fauler Menſch iſt gleich wie ein Stein, der im Koth liegt.

2. Wer ihn aufhebt, der muß die Hände wieder wiſchen.

3. Ein * ungezogener Sohn iſt ſeinem Vater eine Unehre. *Spr.17,25.

4. Eine vernünftige Tochter kriegt wohl einen Mann; aber eine ungerathene Tochter läßt man ſitzen, und ſie bekümmert ihren Vater.

5. Und welche wild iſt, die iſt beydes, dem Vater und dem Manne, eine Unehre, und wird von beyden gehaſſet.

6. Eine Rede, ſo zur Unzeit geſchiehet, reimt ſich eben wie ein Saitenſpiel, wenn einer traurig iſt. Strafe und Lehre ſoll man zu rechter Zeit üben.

7. Wer einen Narren lehret, der flickt Scherben zuſammen, und thut eben, als wenn man einen aus einem tiefen Schlaf wecket.

8. Wer mit einem Narren redet, der redet mit einem Schlafenden.

9. Wenn es aus iſt, ſo ſpricht er: Was iſts?

10. Ueber * einen Todten pflegt man zu trauren, denn er hat das Licht nicht mehr; aber über einen Narren ſollte man trauren, daß er keinen Verſtand hat. *c.38,16.

11. Man ſoll * nicht ſo ſehr trauren über den Todten; denn er iſt zur Ruhe gekommen. *1Theſſ.4,13.

12. Aber des Narren Leben iſt ärger, denn der Tod.

13. * Sieben Tage trauert man über einen Todten, aber über einen Narren und Gottloſen ihr Lebenlang. *1Moſ.50,10.

14. Rede nicht viel mit einem Narren, und gehe nicht viel um mit einem Unverſtändigen.

15. Halte dich von ihm, daß du nicht in einen Schweiß geführet und von ſeinem Unflat beflecket werdeſt.

16. Weiche nur von ihm, ſo bleibeſt du mit Frieden, und kommſt nicht in Angſt und Noth über ſeiner Thorheit.

17. Was iſt ſchwerer, denn Bley? Und wie will man einen Narren anders heißen, denn Bley?

18. Es * iſt leichter, Sand, Salz und Eiſen tragen, denn einen unverſtändigen Menſchen. *Spr.27,3.

19. Gleichwie ein * Haus, das veſt in einander verbunden iſt, nicht zerfällt vom Sturmwind: alſo auch ein Herz, das ſeiner Sachen gewiß iſt, das fürchtet ſich vor keinem Schrecken. *Matth.7,25.

20. Gleichwie der ſchöne Tünch an der ſchlechten Wand wider den Regen,

21. Und ein Zaun auf hohem Berge wider den Wind nicht kann beſtehen:

22. Alſo ſtehet das blöde Herz des Narren in ſeinem Vornehmen wider kein Erſchrecken

23. Wenn man das Auge drückt, ſo gehen Thränen heraus,

24. Und wenn man einem das Herz trifft, ſo läßt er ſichs merken.

25. Wer unter die Vögel wirft, der ſcheucht ſie weg, und wer ſeinen Freund ſchmähet, der zertrennet die Freundſchaft.

26. Wenn du gleich ein Schwerdt zuckeſt über deinen Freund, ſo machſt du es nicht ſo böſe [als mit Schmähen].

27. Denn

27. Denn ihr könnet wohl wieder Freunde werden, wenn du ihn nicht meidest, und redest mit ihm. Denn man kann alles versöhnen, ausgenommen die Schmach, Verachtung, * Offenbarung der Heimlichkeit, und böse Tücke. Solche Stücke verjagen den Freund. *c.27,23.24.

28. Bleibe treu deinem Freunde in seiner Armuth, daß du dich mit ihm freuen mögest, wenn es ihm wohl gehet.

29. Halte vest bey ihm, wenn es ihm übel gehet, auf daß du seines Glücks auch genießen mögest.

30. Der Rauch und Dampf gehet vorher, wenn ein Feuer brennen will; also kommt es vom Schmähen zum Blutvergießen.

31. Schäme dich nicht, deinen Freund zu schützen, und meide ihn nicht.

32. Widerfährt dir etwas Böses von ihm, so wird sich vor ihm hüten, wer es höret.

Das 23. Capitel.

Gebet um rechten Gebrauch der Zunge; und was für Sünden in Worten und Werken zu meiden.

53. O daß * ich könnte ein Schloß an meinen Mund legen, und ein vestes Siegel auf mein Maul drücken, daß ich dadurch nicht zu Fall käme, und meine Zunge mich nicht verderbete! *c.28,28. Pſ.141,3.

Cap. 23. v. 1. HErr GOtt, Vater und HErr meines Lebens, laß mich nicht unter die Läſterer gerathen, und laß mich nicht unter ihnen verderben.

2. O daß ich meine Gedanken könnte im Zaum halten, und mein Herz mit GOttes Wort züchtigen, und ich meiner nicht schonete, wo ich fehlte,

3. Auf daß ich nicht Sünde anrichtete, und großen Irrthum ſtiftete, und viel Uebels beginge, damit ich nicht untergehen müßte vor meinen Feinden, und ihnen zum Spott würde.

4. HErr GOtt, Vater und HErr meines Lebens,

5. Behüte mich vor unzüchtigem Geſicht, und wende von mir alle böſe Lüſte.

6. Laß mich nicht in Schlemmen und Unkeuſchheit gerathen, und behüte mich vor unverſchämten Herzen.

7. Liebe Kinder, lernet das Maul halten, denn wer es hält, der wird ſich mit Worten nicht vergreifen;

8. Wie die Gottloſen und Läſterer, und die Stolzen dadurch fallen.

9. Gewöhne deinen Mund nicht zum Schwören, und * GOttes Namen zu führen. *2Moſ.20,7.

10. Denn gleichwie ein Knecht, der oft geſtäupet wird, nicht ohne Striemen iſt;

11. Alſo kann der auch nicht rein von Sünden ſeyn, der oft ſchwöret und GOttes Namen führet.

12. Wer oft ſchwöret, der ſündiget oft, und die Plage wird von ſeinem Hauſe nicht bleiben.

13. Schwöret * er, und verſtehet es nicht, ſo ſündiget er gleichwohl; verſtehet er es, und verachtet es, ſo ſündiget er zwiefältig: *3Moſ.5,4.

14. Schwöret er aber vergeblich, ſo iſt er dennoch nicht ohne Sünde, ſein Haus wird hart geſtraft werden.

15. Es iſt auch ein tödtlicher Fluch, davor behüte GOtt das Haus Jakobs!

16. Und die Gottesfürchtigen fliehen ſolches, und beſudeln ſich nicht mit dieſer Sünde.

17. Gewöhne deinen Mund nicht zu leichtfertigem Schwören; denn es kommt aus böſem Vornehmen.

18. * Vergiß nicht deines Vaters und deiner Mutter Lehre, ſo wirſt du unter den Herren ſitzen, *c.3,3.

19. Und wird deiner auch nicht vergeſſen werden, daß du nicht gewohneſt der Narrheit, und zuletzt wollteſt, * du wäreſt nie geboren, und verfluchteſt den Tag deiner Geburt. *Hiob 3,3.

20. Wer ſich gewöhnet zu ſchmähen, der beſſert ſich ſein Lebtage nicht.

21. Das andere mal ſündigen, das iſt zuviel; das dritte mal bringt die Strafe mit ſich.

22. Wer in der Brunſt ſteckt, der iſt wie ein brennendes Feuer, und hört nicht auf, bis er ſich ſelbſt verbrenne.

23. Ein unkeuſcher Menſch hat keine Ruhe an ſeinem Leibe, bis er ein Feuer anzünde.

24. Einem unkeuſchen Menſchen iſt alle Speiſe ſüß, und läßt nicht ab, bis er es erfülle.

25. Ein Mann, der ſeine Ehe bricht, und * denkt bey ſich ſelbſt: Wer ſiehet mich? *Hiob 24,15.

26. Es

26. Es ist finster um mich, und die Wände verbergen mich, daß mich Niemand siehet; wen soll ich scheuen? *der Allerhöchste achtet meiner Sünde nicht.
*c.16,15. Ps.94,7.

27. Solcher * scheuet allein der Menschen Augen, *Joh.3,20.

28. Und denkt nicht, daß die * Augen des HErrn viel heller sind, denn die Sonne und sehen alles, was die Menschen thun, und schauen auch in die heimlichen Winkel. *Ebr.4,13.

29. Alle Dinge sind ihm bekannt, ehe sie geschaffen werden, also wohl, als wenn sie geschaffen sind.

30. Derselbe Mann wird öffentlich in der Stadt gestraft werden.

31. Und wird erhaschet werden, wenn er sichs am wenigsten versiehet.

32. Also wird es auch gehen dem Weibe, die ihren Mann verläßt, und einen Erben von einem Andern krigt.

33. Erstlich * ist sie dem Gebot GOttes ungehorsam, zum andern sündiget sie wider ihren Mann, zum dritten bringet sie durch ihren Ehebruch Kinder von einem Andern.
*3Mos.20,10. 5Mos.22,22. Joh.8,5.

34. Diese wird man aus der Gemeine werfen, und ihre Kinder müssen ihrer entgelten.

35. Ihre Kinder werden * nicht wurzeln, und ihre Zweige werden nicht Frucht bringen. *Weish.3,16.

36. Sie läßt ein verfluchtes Gedächtniß hinter sich, und ihre Schande wird nimmermehr vertilget.

37. Daran lernen die Nachkommen, daß nichts bessers sey, denn GOtt fürchten, und nichts süßers, denn auf GOttes Gebot achten.

Das 24. Capitel.

Ruhm der Weisheit und der heiligen Schrift.

1. Die Weisheit preiset sich, und unter dem Volk rühmet sie sich.

2. Sie prediget in der Gemeine GOttes,

3. Und lobt sich in seinem Reich,

4. Und spricht also: * Ich bin GOttes Wort, *Joh.1,1. 1Joh.1,1. Off.19,13.

5. Und schwebe über der ganzen Erde, wie die Wolken.

6. Mein Gezelt ist in der Höhe, und mein Stuhl in den Wolken.

7. Ich allein bin * allenthalben, so weit der Himmel ist, *Weish.1,7.

8. Und so tief der Abgrund ist,

9. Allenthalben im Meer, allenthalben auf Erden,

10. Unter allen Leuten, unter allen Heiden.

11. Bey diesen allen habe ich Wohnung gesucht, daß ich etwa statt fände.

12. Da gebot mir der Schöpfer aller Dinge, und der mich geschaffen hat, bestellte mir eine Wohnung, und sprach:

13. In Jakob sollst du wohnen, und Israel soll dein Erbe seyn.

14. Vor der * Welt, von Anfang bin ich geschaffen, und werde ewiglich bleiben, und habe vor ihm in der Hütte gedienet; *Spr.8,22.

15. Und darnach zu Zion eine gewisse Stätte gekrigt, und er hat mich in die heilige Stadt gesetzt, daß ich zu Jerusalem regieren sollte.

16. Ich habe eingewurzelt bey einem geehrten Volk, das GOttes Erbtheil ist.

17. Ich bin hoch gewachsen, wie eine Ceder auf dem Libanon, und wie eine Cypresse auf dem Gebirge Hermon.

18. Ich bin aufgewachsen, wie ein Palmbaum am Wasser, und wie die Rosenstöcke, so man zu Jericho erziehet.

19. Wie ein schöner Oelbaum auf freyem Felde; ich bin aufgewachsen wie Ahornen.

20. Ich gab einen lieblichen Geruch von mir, wie Cynnamet, und köstliche Würze, und wie die besten Myrrhen,

21. Wie Galban, und Onych, und Myrrhen, und wie der Weihrauch in dem Tempel.

22. Ich breitete meine Zweige aus, wie eine Eiche; und meine Zweige waren schön und lustig.

23. Ich gab einen lieblichen Geruch von mir, wie der Weinstock;

24. Und meine Blüthe brachte ehrliche und reiche Frucht.

25. Kommt * her zu mir, Alle, die ihr meiner begehret, *Matth.11,28.

26. Und sättiget euch von meinen Früchten.

27. Meine Predigt ist * süßer, denn Honig, und meine Gabe süßer, denn Honigseim. *Ps.19,11. 119,103.

28. Wer von mir isset, den hungert immer nach mir.

29. Und * wer von mir trinket, den dürstet immer nach mir. *Joh.4,13.14.

30. Wer mir gehorchet, der wird nicht zu Schanden,
31. Und wer mir folgt, der wird unschuldig bleiben.
32. Diß alles ist eben das Buch des Bundes, mit dem höchsten GOtt gemacht;
33. Nemlich das Gesetz, welches Mose dem Hause Jakobs zum Schatz befohlen hat,
34. Daraus die Weisheit geflossen ist, wie * das Wasser Pison, wenn es groß ist, *1 Mos. 2, 11.
35. Und wie das Wasser Tigris, wenn es übergehet im Lenz;
36. Daraus der Verstand geflossen ist, wie der Euphrat, wenn er groß ist, und wie * der Jordan in der Erndte. *Jos. 3, 15.
37. Aus demselben ist hervorgebrochen die Zucht, wie das Licht, und wie das Wasser Nilus im Herbst.
38. Er ist nie gewesen, der es ausgelernet hätte, und wird nimmermehr werden, der es ausgründen möchte.
39. Denn sein Sinn ist reicher, weder kein Meer, und sein Wort * tiefer, denn kein Abgrund. *Röm. 11, 33.
40. Es fließen von mir viele Bächlein in die Gärten, wie man das Wasser hinein leitet.
41. Da wässere ich meinen Garten,
42. Und tränke meine Wiese.
43. Da werden meine Bächlein zu großen Strömen,
44. Und meine Ströme werden große Seen.
45. Denn meine Lehre leuchtet so weit, als der lichte Morgen, und scheinet ferne.
46. Auch schüttet meine Lehre Weissagung aus, die ewig bleiben muß.
47. Da sehet ihr, daß ich nicht allein für mich arbeite, sondern für Alle, die der Weisheit begehren.

Das 25. Capitel.

Von etlichen lob- und strafwürdigen Stücken, sonderlich von der Einigkeit und einem bösem Weibe.

1. Drey schöne Dinge sind, die beydes GOtt und den Menschen wohl gefallen:
2. Wenn * Brüder eins sind und die Nachbarn sich lieb haben, und Mann und Weib sich mit einander wohl begehen. *Ps. 133, 1.
3. Drey Stücke sind, denen ich von Herzen feind bin, und ihr Wesen verdrießt mich übel:
4. Wenn ein Armer hoffärtig ist, und ein Reicher gerne lüget, und ein alter Narr ein Ehebrecher ist.
5. Wenn du in der Jugend nicht sammlest, was willst du im Alter finden?
6. O wie fein stehet es, wenn die grauen Häupter weise, und die Alten klug,
7. Und die Herren vernünftig und vorsichtig sind.
8. Das ist der Alten Krone, wenn sie viel erfahren haben; und ihre Ehre ist, wenn sie GOtt fürchten.
9. Neun Stücke sind, die ich in meinem Herzen hoch zu loben halte, und das zehnte will ich mit meinem Munde preisen:
10. Ein Mann, der Freude an seinen Kindern hat. Wer erlebt, daß er seine Feinde untergehen siehet.
11. Wohl dem, der * ein vernünftiges Weib hat. Wer mit seinem Reden keinen Schaden thut. Wer nicht dienen muß denen, so es nicht werth sind. *c. 26, 1.
12. Wohl dem, der * einen treuen Freund hat. Wohl dem, der klug ist, und der da lehret, da man es gerne höret. *c. 6, 14.
13. O wie groß ist der, so weise ist!
14. Aber wer * GOtt fürchtet, über den ist Niemand. *c. 10, 27.
15. Denn die Furcht GOttes gehet über alles.
16. Wer dieselbe vest hält, wem kann man den vergleichen?
17. Es ist kein Wehe so groß, als Herzeleid.
18. Es ist keine List über Frauen List.
19. Es ist kein Lauren über des Neiders Lauren.
20. Es ist keine Rachgier über der Feinde Rachgier.
21. Es ist kein Kopf so listig, als der Schlangen Kopf, und ist kein Zorn so bitter, als der Frauen Zorn.
22. Ich wollte lieber bey Löwen und Drachen wohnen, denn bey einem bösen Weibe.
23. Wenn sie böse wird, so * verstellet sie ihre Geberde, und wird so scheuslich, wie ein Sack. *1 Mos. 4, 6.
24. Ihr Mann muß sich ihrer schämen; und wenn man es ihm vorwirft, so thut es ihm im Herzen wehe.
25. Alle Bosheit ist gering gegen der Weiber Bosheit; es geschehe ihr, was den Gottlosen geschiehet.

26. Ein

Digitized by Google

26. Ein waſchhaftiges Weib iſt einem ſtillen Manne, wie ein ſandiger Weg hinauf einem alten Manne.

27. Laß dich nicht betrügen, daß ſie ſchön iſt, und begehre ihrer nicht darum.

28. Wenn das Weib den Mann reich macht,

29. So iſt da eitel Hader, Verachtung und große Schmach.

30. Ein böſes Weib macht ein betrübtes Herz, traurig Angeſicht, und das Herzeleid.

31. Ein Weib, da der Mann keine Freude an hat, die macht ihn verdroſſen zu allen Dingen.

32. Die Sünde kommt her von einem *Weibe, und um ihretwillen müſſen wir Alle ſterben. *1Moſ.3,6.

33. Wie man dem Waſſer nicht Raum laſſen ſoll, alſo ſoll man dem Weibe ſeinen Willen nicht laſſen.

34. Will ſie dir nicht zur Hand gehen, ſo ſcheide dich von ihr.

Das 26. Capitel.

Die frommen Weiber werden gelobet, die böſen aber geſcholten.

1. Wohl dem, der * ein tugendſames Weib hat, deß lebt er noch einmal ſo lange. Spr.14,1.

2. Ein häusliches Weib iſt ihrem Manne eine Freude, und macht ihm ein fein ruhiges Leben.

3. Ein tugendſames Weib iſt eine edle Gabe, und wird dem gegeben, der GOtt fürchtet.

4. Er ſey reich oder arm, ſo iſt es ihm ein Troſt, und macht ihn allezeit fröhlich.

5. Drey Dinge ſind ſchrecklich, und das vierte iſt greulich:

6. Verrätherey, Aufruhr, unſchuldiges Blutvergießen;

7. Welche alle ärger ſind, denn der Tod.

8. Das iſt aber das Herzeleid, wenn ein Weib wider das andere eifert, und ſchändet ſie bey Jedermann.

9. Wenn einer ein böſes Weib hat, ſo iſt es eben als ein ungleiches Paar Ochſen, die neben einander ziehen ſollen.

10. Wer ſie krigt, der krigt einen Scorpion.

11. Ein trunkenes Weib iſt eine große Plage, denn ſie kann ihre Schande nicht decken.

12. Ein huriſches Weib kennet man bey ihrem unzüchtigen Geſicht, und an ihren Augen.

13. Iſt deine Tochter nicht ſchamhaftig, ſo halte ſie hart, auf daß ſie nicht ihren Muthwillen treibe, wenn ſie ſo frey iſt.

14. Wenn du merkeſt, daß ſie frech um ſich ſiehet, ſo ſiehe wohl darauf; wo nicht, und ſie thut darüber wider dich, ſo laß dichs auch nicht wundern.

15. Wie ein Fußgänger, der durſtig iſt, lechzet ſie, und trinkt das nächſte Waſſer, das ſie krigt, und ſetzt ſich, wo ſie einen Stock findet, und nimmt an, was ihr werden kann.

16. Ein freundliches Weib erfreuet ihren Mann, und wenn ſie vernünftig mit ihm umgehet, erfriſchet ſie ihm ſein Herz.

17. Ein Weib, das ſchweigen kann, das iſt eine Gabe GOttes.

18. Ein wohlgezogenes Weib iſt nicht zu bezahlen.

19. Es iſt nichts liebers auf Erden, denn ein züchtiges Weib,

20. Und iſt nichts köſtlichers, denn ein keuſches Weib.

21. Wie die Sonne, wenn ſie aufgegangen iſt, an dem hohen Himmel des HErrn eine Zierde iſt, alſo iſt ein tugendſames Weib eine Zierde in ihrem Hauſe.

22. Ein ſchönes Weib, das fromm bleibt, iſt wie die helle Lampe auf dem heiligen Leuchter.

23. Ein Weib, das ein beſtändiges Gemüth hat,

24. Iſt wie die goldenen Säulen auf den ſilbernen Stühlen.

Das 27. Capitel.

Von der Welt Undank, gefährlichem Stand der Kaufleute, und Regierung der Zunge.

25. Zwey Stücke ſind, die mich verdrieſſen, und das dritte thut mir Zorn:

26. Wenn man einen ſtreitbaren Mann zuletzt Armuth leiden läßt, und die * weiſen Räthe zuletzt verachtet; *1Kön.12,8.

27. Und wer vom rechten Glauben abfällt zum unrechten Glauben, dieſen hat GOtt zum Schwerdt verdammet.

28. Ein Kaufmann kann ſich ſchwerlich hüten vor Unrecht, und ein Krämer vor Sünden.

Cap. 27. v. 1. Denn um * Gutes willen thun Viele Unrecht; und die reich werden wollen, wenden die Augen ab. *c.31,5. 1Tim.6,9.

2. Wie ein Nagel in der Mauer zwiſchen zwey Steinen ſteckt:

3. Alſo ſteckt auch Sünde zwiſchen Käufer und Verkäufer.

4. Hält er ſich nicht mit Fleiß in der Furcht des HErrn, ſo wird ſein Haus bald zerſtöret werden.

5. Wenn man ſiebet, ſo bleibt das Unfläthige darinnen; alſo, was der Menſch vornimmt, ſo klebt immer etwas Unreines daran.

6. Gleichwie * der Ofen bewährt die neuen Töpfe, alſo bewährt die Trübſal des Menſchen Sinn. *c.2.5.

7. An den Früchten merkt man, wie des Baums gewartet iſt: alſo merkt man an der Rede, wie das Herz geſchickt iſt.

8. Du ſollſt Niemand loben, du habeſt ihn denn gehöret, denn an der Rede erkennet man den Mann.

9. Folgeſt du der Gerechtigkeit nach, ſo wirſt du ſie krigen und anziehen, wie einen ſchönen Rock.

10. Die Vögel geſellen ſich zu ihres gleichen: alſo hält ſich die Wahrheit zu denen, die ihr gehorchen.

11. Wie der Löwe auf den Raub lauret, alſo ergreift zuletzt * die Sünde den Uebelthäter. *c.21.3.

12. Ein Gottesfürchtiger redet allezeit, das heilſam iſt; ein Narr aber iſt wandelbar, wie der Mond.

13. Wenn du unter den Unweiſen biſt, ſo merke, was die Zeit leiden will; aber unter den Weiſen magſt du fortfahren.

14. Der Narren Rede iſt über die Maaße verdrießlich, und ihr Lachen iſt eitel Sünde, und kitzeln ſich doch damit.

15. Wo man * viel ſchwören hört, da † gehen einem die Haare zu Berge; und ihr Hadern macht, daß man die Ohren zuhalten muß. *c.23.10.11. †Hiob 4.15.

16. Wenn die Hoffärtigen mit einander hadern, ſo folgt Blutvergießen darnach; und iſt verdrießlich zu hören, wenn ſie ſich ſo zerſchelten.

17. Wer * Heimlichkeit offenbaret, der verliert den Glauben, und wird nimmermehr einen treuen Freund krigen. *c.19.10. Spr.20.19. 25.9.

18. Halte deinen Freund werth, und halte ihm Glauben.

19. Wo du aber ſeine Heimlichkeit offenbareſt, ſo wirſt du ihn nicht wieder krigen.

20. Wer * ſeinen Freund verliert, dem geſchiehet wohl ſo übel, als dem ſein Feind entgehet. *c.6.14.

21. Gleich als wenn du einen Vogel aus der Hand läſſeſt, alſo iſt es, wenn du deinen Freund verläſſeſt.

22. Du fängeſt ihn nicht wieder, du darfſt ihm nicht nachlaufen; er iſt zu ferne weg, er iſt entſprungen wie ein Reh aus den Netz.

23. Wunden kann man * verbinden, Scheltworte kann man verſöhnen; *c.22.27.

24. Aber wer Heimlichkeit offenbaret, mit dem iſt es aus.

25. Wer * mit den Augen winket, der hat Böſes im Sinn, und läßt ſich nicht davon wenden. *Spr.10.10. 16.30.

26. Vor dir kann er ſüß reden, und lobt ſehr, was du redeſt; aber hinterwärts redet er anders, und verkehrt dir deine Worte.

27. Ich bin keinem Dinge ſo feind, als dem; und der HErr iſt ihm auch feind.

Das 28. Capitel.

Ungerechtigkeit in Werken und Worten ſoll man meiden.

28. Wer den Stein in die Höhe wirft, dem fällt er auf den Kopf. Wer heimlich ſticht, der verwundet ſich ſelbſt.

29. Wer eine Grube gräbt, der fällt ſelber darein. *Spr.26.27.

30. Wer einem andern ſtellet, der fänget ſich ſelbſt. Wer dem andern Schaden thun will, dem kommt es ſelber über ſeinen Hals, daß er nicht weiß, woher.

31. Die Hoffärtigen höhnen und ſpotten; aber die * Rache lauret auf ſie, wie ein Löwe. *c.27.11.

32. Die ſich freuen, wenn es den Frommen übel gehet, werden im Strick gefangen; das Herzeleid wird ſie verzehren, ehe ſie ſterben.

33. Zorn und Wüthen ſind Greuel, und der Gottloſe treibt ſie.

Cap. 28. v. 1. Wer ſich * rächet, an dem wird ſich der HErr wieder rächen, und wird ihm ſeine Sünde auch behalten. *Röm.12.19.

2. Vergieb * deinem Nächſten, was er dir zu Leide gethan hat, und bitte dann, ſo werden dir deine Sünden auch vergeben. *Matth.6.14. Marc.11.25.

3. Ein Menſch hält gegen den andern den Zorn, und will bey dem HErrn Gnade ſuchen.

4. Er

Digitized by Google

4. Er iſt unbarmherzig gegen ſeines gleichen, und will für ſeine Sünde bitten.
5. Er iſt nur Fleiſch und Blut, und hält den Zorn; wer will denn ihm ſeine Sünde vergeben?
6. * Gedenke an das Ende, und laß die Feindſchaft fahren, *c.18,24.
7. Die den Tod und das Verderben ſuchet; und bleibe in den Geboten.
8. Gedenke an das Gebot, und laß dein Drohen wider deinen Nächſten.
9. Gedenke an den Bund des Höchſten, und vergib die Unwiſſenheit.
10. Laß ab vom Hader, ſo bleiben viele Sünden nach.
11. Denn * ein zorniger Menſch zündet Hader an, und der Gottloſe verwirret gute Freunde, und hetzet wider einander, die guten Frieden haben. *Spr.26,21. 2 Tim. 2,24.
12. Wenn des Holzes viel iſt, wird des Feuers deſto mehr; und wenn die Leute gewaltig ſind, wird der Zorn deſto größer; und wenn die Leute reich ſind, wird der Zorn deſto heftiger; und wenn der Hader lange währet, ſo brennet es deſto mehr.
13. Jäh ſeyn zum Hader, zündet Feuer an, und jäh ſeyn zu zanken, vergießt Blut.
14. Bläſeſt du ins Fünklein, ſo wird ein großes Feuer daraus; ſpeyeſt du aber ins Fünklein, ſo verlöſcht es; und beides kann aus deinem Munde kommen.
15. Die Ohrenbläſer und falſche böſe Mäuler ſind verflucht; denn ſie verwirren Viele die guten Frieden haben.
16. Ein böſes Maul macht viele Leute uneins, und treibt ſie aus einem Lande in das andere.
17. Es zerbricht veſte Städte, und zerſtört Fürſtenthümer.
18. Ein böſes Maul verſtößt redliche Weiber,
19. Und beraubt ſie alles, das ihnen ſauer geworden iſt.
20. Wer ihm gehorcht, der hat nimmer Ruhe, und kann nirgend mit Frieden bleiben.
21. Die Geiſſel macht Striemen; aber ein böſes * Maul zerſchmettert Beine und alles. *Spr.18,8.
22. Viele ſind gefallen durch die Schärfe des Schwerdts; aber nirgends ſo Viele, als durch böſe Mäuler.
23. Wohl dem, der vor böſem Maul bewahret iſt, und von ihm ungeplagt bleibt, und ſein Joch nicht tragen muß, und in ſeinen Stricken nicht gebunden iſt.
24. Denn ſein Joch iſt eiſern, und ſeine Stricke ehern.
25. Seine Plage iſt bitterer, denn der Tod, und ärger, denn die Hölle.
26. Aber es wird den Gottesfürchtigen nicht unterdrücken, und er wird in desſelben Feuer nicht brennen.
27. Wer den HErrn verläßt, der wird darein fallen, und darinnen brennen, und es wird nicht ausgelöſcht werden; es wird ihn überfallen, wie ein Löwe, und aufreiben, wie ein Parder.
28. Du verzäunest deine Güter mit Dornen; warum * machſt du nicht vielmehr deinem Munde Thür und Riegel? *c.22,33.
29. Du wägeſt dein Gold und Silber ein; warum wägeſt du nicht auch deine Worte auf der Goldwage?
30. Hüte dich, daß du nicht dadurch gleiteſt, und falleſt vor deinen Feinden, die auf dich lauren.

Das 29. Capitel.

Von der Barmherzigkeit und Begnügſamkeit der Menſchen.

1. Wer ſeinem Nächſten * leihet, der thut ein Werk der Barmherzigkeit; und wer Güter hat, der ſoll ſolches thun. *Pſ.37,26.
2. Leihe deinem Nächſten, wenn er es bedarf; und du * anderer, gieb es auch wieder zur beſtimmten Zeit. *Pſ.37,21.
3. Halte, was du geredet haſt, und handle nicht betrüglich mit ihm, ſo findeſt du allezeit deine Nothdurft.
4. Mancher meynt, es ſey gefunden, was er borgt, und macht den unwillig, ſo ihm geholfen hat.
5. Er küſſet einem die Hand, dieweil man ihm leihet, und redet ſo demüthig um des Nächſten Geld.
6. Aber wenn er es ſoll wiedergeben, ſo verziehet er es, und klagt ſehr, es ſey ſchwere Zeit.
7. Und ob er es wohl vermag, giebt er es kaum die Hälfte wieder, und rechnet es Jenem für einen Gewinn zu.
8. Vermag er es aber nicht, ſo bringt er Jenen ums Geld. Derſelbe hat ſich dann

selbst einen Feind gekauft mit seinem eigenen Gelde;

9. Und Jener bezahlt ihn mit Fluchen und Schelten, und giebt ihm Schmähworte für Dank.

10. Mancher leihet ungerne, aus keiner bösen Meinung; sondern er muß fürchten, er komme um das Seine.

11. Doch * habe Geduld mit deinem Nächsten in der Noth, und thue das Allmosen dazu, daß du ihm Zeit lassest.
*Matth.18,29.

12. Hilf dem Armen um des Gebots willen, und laß ihn in der Noth nicht leer von dir.

13. Verliere gerne dein Geld um deines Bruders und Nächsten willen, und vergrabe es nicht unter einen Stein, da es doch umkommt.

14. Sammle * dir einen Schatz nach dem Gebot des Allerhöchsten; der wird dir besser seyn, denn kein Gold.
*Matth.6,22.

15. *Lege dein Allmosen an einen besondern Ort; dasselbe wird † dich erretten aus allem Unglück.
*1Cor.16,2. †Pf.41,2.3. Tob.4,11.12.

16. Es wird für dich streiten wider deinen Feind,

17. Besser, denn kein Schild oder Spieß.

18. Ein frommer Mann wird Bürge für seinen Nächsten;

19. Aber ein Unverschämter läßt seinen Bürgen stehen.

20. Vergiß nicht der Wohlthat deines Bürgen,

21. Denn er hat sich selbst für dich versetzt.

22. Der Gottlose bringt seinen Bürgen in Schaden,

23. Und ein Undankbarer läßt seinen Erlöser stecken.

24. Bürge werden hat viele reiche Leute *verderbet, und hin und wieder geworfen, wie die Wellen im Meer. *Spr.11,15.

25. Es hat große Leute vertrieben, daß sie in fremden Landen mußten in der Irre gehen.

26. Ein Gottloser, so er Bürge ist geworden, und gehet mit Ränken um, daß er sich auswickele, der wird der Strafe nicht entgehen.

27. Hilf deinem Nächsten aus, so viel du kannst; und siehe dich vor, daß du nicht selbst darüber zu Schaden kommst.

28. Es ist genug zu diesem Leben, wer Wasser und Brodt, Kleider und Haus hat, damit er * seine Nothdurft decken kann.
*1Tim.6,8.

29. Es ist besser geringe Nahrung unter einem bretternen eigenen Dach, denn köstlicher Tisch unter den Fremden.

30. Laß dirs gefallen, du habest wenig oder viel, denn es ist ein schändliches Leben von Haus zu Haus ziehen.

31. Und wo einer fremde ist, darf er sein Maul nicht aufthun; *

32. Er muß zu sich lassen, und mit ihm trinken lassen, und keinen Dank haben;

33. Muß dazu bittere Worte hören, nemlich: Gast gehe hin, und bereite den Tisch, laß mich mit dir essen, was du hast.

34. Item: Ziehe aus, ich habe einen ehrlichen Gast gekrigt, ich muß das Haus haben, mein Bruder zieht zu mir ein.

35. Solches ist schwer einem vernünftigen Manne, daß er um der Herberge willen solche Worte fressen muß, und daß man ihm aufrücket, wenn man ihm geliehen hat.

Das 30. Capitel.

Lob rechter Kinderzucht, und des Leibes Gesundheit.

1. Wer sein Kind lieb hat, der * hält es stets unter der Ruthe, daß er hernach Freude an ihm erlebe.
*Spr.13,24. 23,13. 29,15,17.

2. Wer sein Kind in der Zucht hält, der wird sich sein freuen, und darf sich sein bey den Bekannten nicht schämen.

3. Wenn einer sein Kind ziehet, das verdrießt seinen Feind, und erfreuet seine Freunde.

4. Denn wo sein Vater stirbt, so ist es, als wäre er nicht gestorben, denn er hat seines gleichen hinter sich gelassen.

5. Da er lebte, sahe er seine Lust, und hatte Freude an ihm; da er starb, durfte er nicht sorgen,

6. Denn er hat hinter sich gelassen einen Schutz wider seine Feinde, und der den Freunden wieder dienen kann.

7. Wer aber seinem Kinde zu weich ist, der klagt seine Striemen, und erschrickt, so oft es weinet.

8. Ein verwöhntes Kind wird muthwillig, wie ein wildes Pferd.

9. Zärtle mit deinem Kinde, so mußt du dich

dich hernach vor ihm fürchten; spiele mit ihm, so wird es dich hernach betrüben.

10. Scherze nicht mit ihm, auf daß du nicht mit ihm hernach trauren müssest, und deine Zähne zuletzt kirren müssen.

11. Laß ihm seinen Willen nicht in der Jugend, und entschuldige seine Thorheit nicht.

12. Beuge ihm den Hals, weil er noch jung ist; bläue ihm den Rücken, weil er noch klein ist, auf daß er nicht halsstarrig, und dir ungehorsam werde.

13. Ziehe dein Kind, und laß es nicht *müßig gehen, daß du nicht über ihm zu Schanden werdest. *c.33,29.

14. Es ist besser, einer sey arm, und dabey frisch und gesund, denn reich und ungesund.

15. Gesund und frisch seyn ist besser, denn Gold, und ein gesunder Leib ist besser, denn großes Gut.

16. Es ist kein Reichthum zu vergleichen einem gesunden Leibe, und keine Freude des Herzens Freude gleich.

17. Der Tod ist besser, denn ein sieches Leben, oder stete Krankheit.

18. Es ist eben als ein gutes Gericht vor einem Maul, das nicht essen kann, und wie die Speise, so man bey eines Todten Grab setzet.

19. Denn was ist dem Götzen das Opfer nütze? Kann er doch weder essen noch riechen.

20. So ist es mit dem Reichen auch, den GOtt sieh macht.

21. Er siehet es wohl mit den Augen, und seufzet darnach, und ist wie ein Verschnittener, der bey einer Jungfrau liegt und seufzet.

22. Mache dich selbst nicht traurig, und plage dich nicht selbst mit deinen eigenen Gedanken.

23. Denn ein * fröhliches Herz ist des Menschen Leben, und seine Freude ist sein langes Leben. *Spr.15,13.15. 17,22.

24. Thue dir Gutes, und tröste dein Herz, und treibe Traurigkeit ferne von dir.

25. Denn Traurigkeit tödtet viele Leute, und dienet doch nirgend zu.

26. Eifer * und Zorn verkürzen das Leben, und Sorge macht alt vor der Zeit. *Hiob 5,2.

27. Einem fröhlichen Herzen schmeckt alles wohl, was er isset.

Das 31. Capitel.

Gesundheit wird durch Geiz und Fresserey verscherzt.

1. Wachen nach Reichthum verzehret den Leib, und darum sorgen, läßt nicht schlafen.

2. Wenn einer liegt und sorgt, so wachet er immer auf, gleichwie große Krankheit immer aufweckt.

3. Der ist reich, der da arbeitet und sammlet Geld, und höret auf, und genießet sein auch.

4. Der ist aber arm, der da arbeitet, und gedeyhet nicht; und wenn er schon aufhöret, so ist er doch ein Bettler.

5. Wer Geld lieb hat, der bleibt nicht ohne Sünde; und wer Vergängliches sucht, der wird mit vergehen.

6. Viele kommen zu Unfall um des Geldes willen, und verderben darüber vor ihren Augen.

7. Die ihm opfern, die stürzet es, und die Unvorsichtigen fänget es.

8. Wohl dem Reichen, der unsträflich gefunden wird, und nicht das Geld sucht.

9. Wo ist der? So wollen wir ihn loben, denn er thut großes Ding unter seinem Volk.

10. Der bewährt hierinnen und rechtschaffen erfunden ist, der wird billig gelobet. Er konnte wohl Uebels thun, und that es doch nicht, Schaden thun, und that es auch nicht.

11. Darum bleiben seine Güter, und die Heiligen preisen seine Allmosen.

12. Wenn * du bey eines reichen Mannes Tisch sitzest, so sperre deinen Rachen nicht auf, *Spr.23,1.

13. Und denke nicht, hier ist viel zu fressen.

14. Sondern gedenke, daß ein untreues Auge neidisch ist;

15. (Denn was ist neidischer, als ein solches Auge?) Und weinet, wo es siehet einen zugreifen.

16. Greif nicht nach Allem, was du siehest.

17. Und nimm nicht, was vor ihm in der Schüssel liegt.

18. Nimm es bey dir selbst ab, was dein Nächster gerne oder ungerne hat, und halte dich vernünftig in allen Stücken.

19. Iß wie ein Mensch, was dir vorge-

setzt ist; und friß nicht zu sehr, auf daß man dir nicht gram werde.

20. Um der Zucht willen höre du am ersten auf, und sey nicht ein unsättiger Fraß, daß du nicht Ungunst erlangest.

21. Wenn du bey Vielen sitzest, so greif nicht am ersten zu.

22. Ein sittiger Mensch läßt sich am Geringen genügen; darum darf er in seinem Bette nicht so keichen.

23. Und wenn der Magen mäßig gehalten wird, so schläft man sanft, so kann einer des Morgens früh aufstehen, und ist fein bey sich selbst.

24. Aber ein unsättiger Fraß schläft unruhig, und hat das Grimmen und Bauchwehe.

25. Wenn du zuviel gegessen hast, so stehe auf, und gehe weg, und lege dich zur Ruhe.

Das 32. Capitel.

Weiterer Unterricht, wie Gesundheit zu erhalten, samt etlichen Gastregeln.

26. Mein Kind, gehorche mir, und verachte mich nicht, daß dich zuletzt meine Worte nicht treffen.

27. Nimm dir etwas vor zu arbeiten, so widerfährt dir keine Krankheit.

28. Einen kostfreyen Mann loben die Leute, und sagen, er sey ein ehrlicher Mann; und solches ist ein guter Ruhm.

29. Aber von einem * kargen Filz redet die ganze Stadt übel, und man sagt recht daran. *c.14,3.

30. Sey * nicht ein Weinsäufer, denn der Wein bringt viele Leute um. *1Tim.3,3.

31. Die Esse prüfet das gelötete Eisenwerk: also prüfet der Wein der Frevler Herzen, wenn sie trunken sind.

32. * Der Wein erquickt dem Menschen das Leben, so man ihn mäßiglich trinkt. *Ps.104,15. Spr.31,6.

33. Und was ist das Leben, da kein Wein ist?

34. Der Wein ist geschaffen, daß er den Menschen fröhlich soll machen.

35. Der Wein, zur Nothdurft getrunken, erfreuet Leib und Seele.

36. Aber so man deß zuviel trinkt, bringt er das Herzeleid.

37. Die Trunkenheit macht einen tollen Narren noch toller,

38. Daß er trotzt und pocht, bis er wohl gebläuet, geschlagen und verwundet wird.

39. Schilt deinen Nächsten nicht beym Wein, und schmähe ihn nicht in seiner Freude.

40. Gieb ihm nicht böse Worte, und begegne ihm nicht mit harter Rede;

Cap. 32. v. 1. Sondern halte dich gleich wie sie, und richte dich nach ihnen, so sitzest du recht,

2. Und gieb dazu, was dir gebühret, willst du mit sitzen,

3. Auf daß sie mit dir fröhlich seyn mögen, damit du die Ehre davon krigest, daß man dich einen sittigen, holdseligen Mann heisset.

4. Der Aelteste soll reden, denn es gebühret ihm, als der erfahren ist.

5. Und irre die Spielleute nicht.

6. Und wenn man Lieder singet, so wasche nicht darein; und spare deine Weisheit bis zur andern Zeit.

7. Wie ein Rubin in feinem Golde leuchtet, also zieret ein Gesang das Mahl.

8. Wie ein Schmaragd in schönem Golde stehet:

9. Also zieren die Lieder beym guten Wein.

10. Ein Jüngling mag auch wohl reden ein- oder zweymal, wenn es ihm noth ist;

11. Und wenn man ihn fragt, soll er es kurz machen.

12. Und sich halten, als der nicht viel wisse, und lieber schweigen.

13. Und soll sich nicht den Herren gleich achten, und wenn ein Alter redet, nicht darein waschen.

14. Donner bringet großen Blitz, Schaam macht große Gunst.

15. * Stehe auch beyzeiten auf, und sey nicht der letzte; *c.31,25.

16. Sondern gehe eilend heim, und spiele daselbst, und thue, was du willst. Doch daß du nichts Uebels thust, und Niemand pochest.

17. Sondern danke für das alles dem, der dich geschaffen und mit seinen Gütern gesättiget hat.

Das 33. Capitel.

Ruhm der Gottesfürchtigen, Beschreibung der Gottlosen. Auch, wie den Gütern und der Haushaltung vorzustehen.

18. Wer den HErrn fürchtet, der läßt sich gerne ziehen, und wer sich frühe dazu schickt, der wird Gnade finden.

19. Wer

19. Wer nach GOttes Wort fragt, der wird es reichlich überkommen; wer es aber nicht mit Ernſt meynt, der wird nur ärger dadurch.

20. Wer den HErrn fürchtet, der trifft die rechte Lehre, und macht die Gerechtigkeit leuchten, wie ein Licht.

21. Ein Gottloſer * läßt ſich nicht ſtrafen, und weiß ſich zu behelfen mit anderer Leute Exempel in ſeinem Vornehmen. *Spr.12,1.

22. Ein vernünftiger Mann verachtet nicht guten Rath;

23. Aber ein wilder und hoffärtiger fürchtet ſich nichts, er habe gleich gethan, was er wolle.

24. Thue nichts ohne Rath, ſo gereuet dichs nicht nach der That.

25. Gehe nicht den Weg, da du fallen möchteſt, noch da du dich an die Steine ſtoßen möchteſt.

26. Verlaß dich nicht darauf, daß der Weg eben ſey; ja hüte dich auch vor deinen eigenen Kindern.

27. Was du vornimmſt, ſo vertraue GOtt von ganzem Herzen, denn das iſt GOttes Gebot halten.

28. Wer GOttes Wort glaubt, der achtet die Gebote; und wer dem HErrn vertraut, * dem wird nichts mangeln. *Pſ.23,1.

Cap. 33. v. 1. Wer GOtt fürchtet, dem widerfährt kein Leid; ſondern wenn er angefochten iſt, wird er wieder erlöſet werden.

2. Ein Weiſer läßt ihm GOttes Wort nicht verleiten; aber ein Heuchler ſchwebt wie ein Schiff auf dem ungeſtümen Meer.

3. Ein verſtändiger Menſch * hält veſt an GOttes Wort, und GOttes Wort iſt ihm gewiß, wie eine klare Rede. *Tit.1,9.

4. Werde der Sachen gewiß, darnach rede davon; laß dich zuvor wohl lehren, ſo kannſt du antworten.

5. Des * Narren Herz iſt wie ein Rad am Wagen, und ſeine Gedanken laufen um, wie die Nabe. *c.21,27.

6. Wie der Schellhengſt ſchreyet gegen alle Mähren: alſo hänget ſich der Heuchler an alle Spötter, und ſpricht:

7. Warum muß ein Tag heiliger ſeyn, denn der andere, ſo doch die Sonne zugleich alle Tage im Jahr macht?

8. Die Weisheit des HErrn hat ſie ſo unterſchieden, und er hat die Jahrszeit und Feiertage alſo geordnet.

9. Er hat etliche auserwählet und geheiliget vor andern Tagen.

10. Gleichwie * alle Menſchen aus der Erde, und Adam aus dem Staube geſchaffen iſt, *1Moſ.2,7.

11. Und doch der HErr ſie unterſchieden hat nach ſeiner mannigfaltigen Weisheit, und hat mancherley Weiſe unter ihnen geordnet.

12. Etliche hat er geſegnet, erhöhet und geheiliget, und zu ſeinem Dienſt gefordert: etliche aber hat er verflucht und geniedrigt, und aus ihrem Stande geſtürzt.

13. Denn ſie ſind in ſeiner Hand, wie der Thon in des Töpfers * Hand; er macht alle ſeine Werke, wie es ihm gefällt: *Jeſ.45,9.

14. Alſo ſind auch die Menſchen in der Hand deß, der ſie gemacht hat, und giebt einem Jeglichen, wie es ihm gut deucht.

15. Alſo iſt das Gute wider das Böſe, und das Leben wider den Tod, und der Gottesfürchtige wider den Gottloſen geordnet.

16. Alſo ſchaue alle Werke des Höchſten, ſo ſind * immer zwey wider zwey, und eins wider das andere geordnet. *c.42,25.

17. Ich bin der letzte auferwachet, wie einer der im Herbſt nachlieſet; und GOtt hat mir den Segen dazu gegeben, daß ich meine Kelter auch voll gemacht habe, wie im vollen Herbſt.

18. Schauet, wie ich nicht für mich gearbeitet habe, ſondern für Alle, die gerne lernen wollten.

19. Gehorchet mir, * ihr großen Herren, und ihr Regenten im Volk, nehmet es zu Herzen. *Weish.6,2.3.

20. Laß dem Sohne, der Frau, dem Bruder, dem Freunde, nicht Gewalt über dich, weil du lebeſt; und übergieb Niemand deine Güter, daß dichs nicht gereue, und müſſeſt ſie darum bitten.

21. Dieweil du lebeſt und Odem haſt, untergieb dich keinem andern Menſchen.

22. Es iſt beſſer, daß deine Kinder deiner bedürfen, denn daß du ihnen müſſeſt in die Hände ſehen.

23. Bleibe du der Oberſte in deinen Gütern, und laß dir deine Ehre nicht nehmen.

24. Wenn dein Ende kommt, daß du davon mußt, alsdann theile dein Erbe aus.
25. Dem Esel gehört sein Futter, Geissel und Last: also dem Knechte sein Brod, Strafe und Arbeit.
26. Halte den Knecht zur Arbeit, so hast du Ruhe vor ihm; lässest du ihn müßig gehen, so will er Junker seyn.
27. Das Joch und die Seile beugen den Hals; einen bösen Knecht Stock und Knittel.
28. Treibe ihn zur Arbeit, daß er nicht müßig gehe.
29. Müßiggang lehret viel Böses.
30. Lege ihm Arbeit auf, die einem Knechte gebühret; gehorchet er dann nicht, so setze ihn in den Stock; doch lege keinem zu viel auf, und halte Maaß in allen Dingen.
31. Hast du einen Knecht, * so halte über ihn, als über dich selbst; denn wer ihm was thut, der meynt dein Leib und Leben. Hast du einen Knecht, so laß ihn halten, als wärest du da, denn du bedarfst seiner, wie deines eigenen Lebens. *c.7,22.
32. Hältst du ihn aber übel, daß er sich erhebt und von dir läuft, wo willst du ihn wieder suchen?

Das 34. Capitel.

Was von Träumen zu halten sey.

1. Unweise Leute betrügen sich selbst mit thörichten Hoffnungen, und Narren verlassen sich auf Träume.
2. Wer auf Träume hält, der greift nach dem Schatten, und will den Wind haschen.
3. Träume sind nichts anders, denn Bilder ohne Wesen.
4. Was unrein ist, wie kann das rein seyn? Und was falsch ist, wie kann das wahr seyn?
5. Eigene Weissagung, und Deutung, und Träume sind nichts, und machen doch einem schwere Gedanken,
6. Und wo es nicht kommt durch Eingebung des Höchsten, so halte nichts davon.
7. Denn Träume betrügen viele Leute, und fehlt denen, die darauf bauen.
8. Man bedarf keiner Lügen dazu, daß man das Gebot halte; und man hat genug am Wort GOttes, wenn man recht lehren will.
9. Ein wohlgeübter Mann versteht viel; und ein wohlerfahrner kann von Weisheit reden.
10. Wer aber nicht geübt ist, der verstehet wenig,
11. Und die irrigen Geister stiften viel Böses.
12. Da ich noch im Irrthum war, konnte ich auch viel Lehrens, und war so gelehrt, daß ich es nicht alles sagen konnte.
13. Und bin oft in Gefahr des Todes darüber gekommen, bis ich davon erlöset worden bin.
14. Nun sehe ich, daß die Gottesfürchtigen den rechten Geist haben.
15. Denn ihre Hoffnung stehet auf dem, der ihnen helfen kann.
16. Wer den HErrn fürchtet, der darf vor nichts erschrecken, noch sich entsetzen, denn er ist seine Zuversicht. *Ps.112,7.
17. Wohl dem, der den HErrn fürchtet.
18. Worauf verläßt er sich? Wer ist sein Trotz?
19. Die * Augen des HErrn sehen auf die, so ihn lieb haben. Er ist ein gewaltiger Schutz, eine große Stärke, ein Schirm wider die Hitze, eine Hütte wider den heißen Mittag, eine Hut wider das Straucheln, eine Hülfe wider den Fall; *c.15,20. Ps.33,18.
20. Der das Herz erfreuet, und das Angesicht fröhlich macht, und giebt Gesundheit, Leben und Segen.

Das 35. Capitel.

Von GOtt miß- und wohlgefälligen Opfern; und Trost für die Elenden aus Erhörung ihres Gebets.

21. Wer * von unrechtem Gut opfert, des Opfer ist ein Gespött: *Spr.21,27
22. Aber * solch Gespött der Gottlosen gefällt GOtt nicht überall. *Jes.1,11.
23. Die Gaben der Gottlosen gefallen dem Höchsten gar nicht; und Sünden lassen sich nicht versöhnen mit viel Opfern.
24. Wer von des Armen Gut opfert, der * thut eben, als der den Sohn vor des Vaters Augen schlachtet. *Jes.66,3.
25. Der Arme hat nichts, denn ein wenig Brod; wer ihn darum bringet, der ist ein Mörder.
26. Wer einem seine Nahrung nimmt, der tödtet seinen Nächsten.
27. Wer dem Arbeiter seinen Lohn nicht giebt, der ist ein Bluthund.

28. Wenn

by Google

28. Wenn einer bauet, und wiederum zerbricht, was hat er davon, denn Arbeit?
29. Wenn einer betet, und wiederum flucht, wie soll den der HErr erhören?
30. Wer sich wäscht, wenn er einen Todten angerühret hat, und rühret ihn wieder an, was hilft dem sein Waschen?
31. Also ist der Mensch, der für seine Sünde fastet, und * sündiget immer wieder; wer soll deß Gebet erhören, und was hilft ihm sein Fasten? *2Petr.2,20.

Cap. 35. v. 1. *GOttes Gebot halten, das ist ein reiches Opfer. *1Sam.15,22.
2. GOttes * Gebot groß achten, das Opfer hilft wohl. *1Cor.7,19.
3. Wer GOtt dankt, das ist das rechte Semmelopfer.
4. Wer Barmherzigkeit übt, das ist das rechte Dankopfer.
5. Von Sünden lassen, das ist ein Gottesdienst, der dem HErrn gefällt; und aufhören Unrecht zu thun, das ist ein rechtes Sühnopfer.
6. Du * sollst aber darum nicht leer vor dem HErrn erscheinen; *5Mos.16,16.
7. Denn solches muß man auch thun um GOttes Gebots willen.
8. Des Gerechten Opfer macht den Altar reich, und sein * Geruch ist süße vor dem Höchsten. *1Mos.8,21.
9. Des Gerechten Opfer ist angenehm, und deſſelben wird nimmermehr vergessen.
10. Gieb GOtt seine Ehre mit fröhlichen Augen, und * deine Erstlinge ohne allen Fehler. *2Mos.23,19.
11. Was du giebst, das gieb gerne, und heilige deine Zehnten fröhlich.
12. Gieb dem Höchsten, nachdem er dir beſcheret hat; und was deine Hand vermag, das * gieb mit fröhlichen Augen. *2Cor.9,7.
13. Denn der HErr, der ein Vergelter ist, wird es dir siebenfältig vergelten.
14. Verstümmle * deine Gabe nicht, denn es ist nicht angenehm. *3Mos.22,20.
15. Suche nicht Vortheil, wenn du opfern sollst, denn der HErr ist ein Rächer, und * vor ihm gilt kein Ansehen der Person. *Ap.Gesch.10,34.
16. Er hilft dem Armen, und siehet keine Person an, und erhöret das Gebet des Beleidigten.
17. Er verachtet des Waisen Gebet nicht, noch die Wittwe, wenn sie klagt.
18. Die Thränen der Wittwen fließen wohl die Backen herab;
19. Sie schreyen aber über sich, wider den, der sie heraus bringet.
20. Wer * GOtt dienet mit Lust, der ist angenehm, und sein Gebet reichet bis an die Wolken. *c.18,23.
21. Das Gebet der Elenden dringet durch die Wolken, und läßt nicht ab, bis es hinzu komme, und höret nicht auf, bis der Höchste darein sehe.
22. Und der HErr wird recht richten und strafen, und nicht verziehen, noch die Länge leiden, bis er den Unbarmherzigen die Lenden zerschmettere,
23. Und sich an solchen Leuten räche, und vertilge Alle, die Jene beleidigen, und die Gewalt der Ungerechten stürze,
24. Und gebe einem Jeglichen nach seinen Werken, und lohne ihnen, wie sie es verdient haben,
25. Und räche sein Volk, und erfreue sie mit seiner Barmherzigkeit.
26. Gleichwie der Regen wohl kommt, wenn es dürre ist, also kommt die Barmherzigkeit auch in der Noth zu rechter Zeit.

Das 36. Capitel.

Gebet des Volks GOttes um Gnade, Rache und Hülfe.

1. HErr, allmächtiger GOtt, erbarme dich unserer,
2. Und * siehe darein, und erschrecke alle Völker. *Pſ.80,17.
3. Hebe deine Hand auf über die Fremden, daß sie deine Macht sehen.
4. Wie du vor ihren Augen geheiliget wirst bey uns; also erzeige dich herrlich an ihnen vor unsern Augen,
5. Auf * daß sie erkennen, gleichwie wir erkennen, daß kein anderer GOtt sey, denn du, HErr. *2Kön.19,19
6. Thue neue Zeichen und neue Wunder.
7. Erzeige deine Hand und rechten Arm herrlich.
8. Errege den Grimm, und schütte Zorn aus.
9. Reiß den Widersacher dahin, und zerschmeiße den Feind,
10. Und eile damit, und denke an deinen Eid, daß man deine Wunderthat preise.

11. Der

Digitized by Google

11. Der Zorn des Feuers müsse sie verzehren, die so sicher leben; und die deinem Volke leide thun, müssen umkommen.

12. Zerschmettere den Kopf der Fürsten, die uns feind sind und sagen: Wir sind es allein.

13. Versammle alle Stämme Jakobs, und laß sie dein Erbe seyn, wie von Anfang.

14. Erbarme dich deines Volks, das von dir den Namen hat, und des Israels, den du * nennest deinen ersten Sohn.

*2Mos.4,22.

15. * Erbarme dich der Stadt Jerusalem, da dein Heiligthum ist, und da du wohnest. *Ps.102,14.

16. Richte Zion wieder an, daß daselbst dein Wort wieder aufgehe, daß deine Ehre im Volk groß werde.

17. Erzeige dich gegen die, so von Anfang dein Eigenthum gewesen sind; und erfülle die Weissagungen, die in deinem Namen verkündiget sind.

18. Vergilt denen, so auf dich harren, daß deine Propheten wahrhaftig erfunden werden.

19. Erhöre, HErr, das Gebet derer, die dich anrufen, nach dem Segen Aarons über dein Volk, auf daß Alle, so auf Erden wohnen, erkennen, daß du, HErr, der ewige GOtt bist.

Das 37. Capitel.

Wodurch die Beschwerlichkeit menschlichen Lebens mag gelindert werden.

20. Der Bauch nimmt allerley Speise zu sich; doch ist eine Speise besser, denn die andere.

21. Wie die Zunge das Wildpret kostet, also merkt ein verständiges Herz die falschen Worte.

22. Ein tückischer Mensch kann einen in ein Unglück bringen, aber ein erfahrner weiß sich davor zu hüten.

23. Die Mütter haben alle Söhne lieb; und geräth doch zuweilen eine Tochter besser, denn der Sohn.

24. Eine schöne Frau erfreuet ihren Mann, und ein Mann hat nichts liebers.

25. Wo sie dazu * freundlich und fromm ist, so findet man des Mannes gleichen nicht. *c.26,16.

26. Wer eine Hausfrau hat, der bringet sein Gut in Rath, und hat einen treuen Gehülfen, und eine Säule, der er sich trösten kann.

27. Wo kein Zaun ist, wird das Gut verwüstet; und wo keine Hausfrau ist, da gehet es dem Hauswirth, als ginge er in der Irre.

28. Wie man nicht trauet einem Straßenräuber, der vor einer Stadt in die andere schleicht, also trauet man auch nicht einem Manne, der kein Nest hat, und einkehren muß, wo er sich verspätet.

Cap. 37. v. 1. Ein Jeglicher Freund spricht wohl, ich bin auch Freund; aber Etliche sind allein mit dem Namen Freunde.

2. Wenn Freunde einander feind werden, so bleibt der Gram bis in den Tod.

3. Ach wo kommt doch das böse Ding her, daß alle Welt so voll Falschheit ist!

4. Wenn es dem Freunde wohl gehet, so freuen sie sich mit ihm; wenn es ihm aber übel gehet, werden sie seine Feinde.

5. Sie trauren mit ihm um des Bauchs willen; aber wenn die Noth hergehet, so halten sie sich zum Schilde.

6. * Vergiß deines Freundes nicht, wenn du fröhlich bist, *c.29,20.

7. Und gedenke an ihn, wenn du reich wirst.

8. Ein jeglicher Rathgeber will rathen, aber Etliche rathen auf ihren eigenen Nutzen.

9. Darum hüte dich vor Rathen; bedenke zuvor, ob es gut sey. Denn er gedenkt vielleicht sich selbst zu rathen, und will dichs wagen lassen,

10. Und spricht, du seyst auf der rechten Bahn; und steht gleichwohl wider dich, und merkt, wie es gerathen will.

11. Halte keinen Rath mit dem, der einen Argwohn zu dir hat, und nimm nicht zu Rath, die dich neiden.

12. Gleich als wenn du ein Weib um Rath fragtest, wie man ihrer Feindin freundlich seyn soll, oder einen Verzagten, wie man kriegen soll, oder einen Kaufmann, wie hoch er deine Waare gegen seine achten wolle, oder einen Käufer, wie theuer du geben sollst,

13. Oder einen Neidischen, wie man wohl thun, oder einen Unbarmherzigen, wie man Gnade erzeigen soll, oder einen Faulen von großer Arbeit;

14. Oder einen Tagelöhner, der nirgend besessen ist, wie man nicht aus der Arbeit gehen soll, oder einen trägen Hausknecht

von

Digitized by Google

von vielen Geschäfften. * Solche Leute nimm nicht zu Rath. *c.9,21.

15. Sondern halte dich stets zu gottesfürchtigen Leuten, da du weißt, daß sie GOttes Gebote halten,

16. Die gesinnet sind, wie du bist, die Mitleiden mit dir haben, wo du strauchelst.

17. Und bleibe bey derselben Rath, denn du wirst keinen treuern Rath finden.

18. Und solcher einer kann oft etwas besser ersehen, denn sieben Wächter, die oben auf der Warte sitzen.

19. Doch in dem allen * rufe auch den Allerhöchsten an, daß er dein Thun gelingen und nicht fehlen lasse. *Tob.4,20.

20. Ehe du was anfängst, so frage vor; und ehe du was thust, so nimm Rath dazu.

21. Denn wo man was Neues vor hat, da muß derer vier eins kommen, daß es gut oder böse werde, das Leben oder der Tod daraus folge, und dis alles regieret allezeit die Zunge.

22. Mancher ist wohl geschickt andern zu rathen, und ist sich selber nichts nütze.

23. Mancher will klüglich rathen, und man hört ihn doch nicht gerne, und bleibt ein Bettler.

24. Denn er hat nicht vom HErrn die Gnade dazu, und ist keine Weisheit in ihm.

25. Mancher ist weise durch eigene Erfahrung, der schafft mit seinem Rath Nutzen, und trifft es.

26. Ein weiser Mann kann sein Volk lehren, und schafft mit seinem Rath Nutzen, und trifft es.

27. Ein weiser Mann wird hoch gelobet; und Alle, die ihn sehen, preisen ihn.

28. Ein * Jeglicher hat eine bestimmte Zeit zu leben; aber Israels Zeit hat keine Zahl. *Hiob 14,5.

29. Ein Weiser hat bey seinen Leuten ein großes Ansehen, und sein Name bleibt ewiglich.

Das 38. Capitel.

Allerhand Gesundheitsregeln.

30. Mein Kind, prüfe, was deinem Leibe gesund ist; und siehe, was ihm ungesund ist, das gieb ihm nicht.

31. Denn allerley dienet nicht Jedermann, so mag auch nicht Jedermann allerley.

32. Ueberfülle * dich nicht mit allerley niedlicher Speise, und friß nicht zu gierig. *c.31,24.

33. Denn viel Fressen macht krank, und ein unsättiger Fraß krigt das Grimmen.

34. Viele haben sich zu Tode gefressen, wer aber mäßig isset, der lebt desto länger.

Cap. 38. v. 1. Ehre den Arzt mit gebührlicher Verehrung, daß du ihn habest zur Noth.

2. Denn der HErr hat ihn geschaffen, und die Arzney kommt von dem Höchsten, und Könige ehren ihn.

3. Die Kunst des Arztes erhöhet ihn, und macht ihn groß bey Fürsten und Herren.

4. Der HErr läßt die Arzney aus der Erde wachsen, und ein Vernünftiger verachtet sie nicht.

5. Ward * doch das bittere Wasser süße durch ein Holz, auf daß man seine Kraft erkennen sollte. *2Mos.15,25.

6. Und er hat solche Kunst den Menschen gegeben, daß er gepriesen würde in seinen Wunderthaten.

7. Damit heilet er, und vertreibet die Schmerzen; und der Apotheker macht Arzney daraus.

8. Summa, GOttes Werke kann man nicht alle erzählen; und er giebt alles, was gut ist auf Erden.

9. Mein Kind, wenn du krank bist, so verachte dis nicht; sondern bitte den HErrn, so wird er dich gesund machen.

10. Laß * von der Sünde, und mache deine Hände unsträflich, und reinige dein Herz von aller Missethat. *c.35,5.

11. Opfere süßen Geruch und Semmel zum Gedenkopfer; und gib ein fettes Opfer, als müssest du davon.

12. Darnach laß den Arzt zu dir, denn der HErr hat ihn geschaffen, und laß ihn nicht von dir, weil du seiner doch bedarfst.

13. Es kann die Stunde kommen, daß dem Kranken allein durch jene geholfen werde,

14. Wenn sie den HErrn bitten, daß es mit ihm besser werde, und er Gesundheit krige, länger zu leben.

15. Wer * vor seinem Schöpfer sündiget der muß dem Arzt in die Hände kommen. *Joh.5,14.

16. Mein Kind, wenn einer stirbt, so beweine ihn, und klage ihn, als sey dir großes Leid geschehen, und verhülle seinen

Leib

Leib gebührlicher Weise, und bestatte ihn ehrlich zum Grabe.

17. Du sollst bitterlich weinen, und herzlich betrübt seyn, und Leid tragen, darnach er gewesen ist.

18. Zum wenigsten einen Tag oder zween auf daß man nicht übel von dir reden möge; und * tröste dich auch wieder, daß du nicht traurig werdest.

*c.22,11. 1Thess.4,13.

19. Denn * von Trauren kommt der Tod, und des Herzens Traurigkeit schwächt die Kräfte. *Spr.17,23.

20. Traurigkeit und Armuth thut dem Herzen weh in der Anfechtung, und übertritt.

21. Laß die Traurigkeit nicht in dein Herz, sondern schlage sie von dir, und denke an das Ende, und vergiß deß nicht.

22. Denn da ist kein Wiederkommen; es hilft ihm nicht, und du thust dir Schaden.

23. Gedenke an ihn, wie er gestorben, so mußt du auch sterben. Gestern war es an mir, heute ist es an dir.

24. Weil der Todte nun in der Ruhe liegt, so * höre auch auf seiner zu gedenken, und tröste dich wieder über ihn, weil sein Geist von hinnen geschieden ist.

*2Sam.12,20.

Das 39. Capitel.

Vom Nähr- und Lehrstande, und was zum Studiren erfordert werde.

25. Wer die Schrift lernen soll, der kann keiner andern Arbeit warten; und wen man lehren soll, der muß sonst nichts zu thun haben.

26. Wie kann der der Lehre warten, der pflügen muß, und der gerne die Ochsen mit der Geissel treibt, und mit dergleichen Werken umgeht, und weiß nichts, denn von Ochsen zu reden?

27. Er muß denken, wie er ackern soll, und muß spät und früh den Kühen Futter geben.

28. Also auch die Tischer und Zimmerleute, die Tag und Nacht arbeiten, und schnitzen Bildwerk, und Fleiß haben, mancherley Arbeit zu machen, die müssen denken, daß es recht werde, und früh und spät daran seyn, daß sie es vollenden.

29. Also ein Schmid, der muß bey seinem Ambos seyn, und seiner Schmiede warten, und wird matt vom Feuer, und arbeitet sich müde über der Esse.

30. Das Hämmern schlägt ihm die Ohren voll, und siehet darauf, wie er das Werk recht mache,

31. Und muß denken, wie er es fertige, und früh und spät daran seyn, daß er es fein ausarbeite.

32. Also ein Töpfer, der muß bey seiner Arbeit seyn, und die Scheibe mit seinen Füßen umtreiben, und muß immer mit Sorgen sein Werk machen, und hat sein gewisses Tagewerk.

33. Er muß mit seinen Armen aus dem Thon sein Gefäß formiren, und muß sich zu seinen Füßen müde bücken.

34. Er muß denken, wie er es fein glasure, und früh und spät den Ofen fegen.

35. Diese Alle trösten sich * ihres Handwerks, und ein Jeglicher fleißigt sich, daß er seine Arbeit könne. *Ps.128,2.

36. Man kann ihrer in der Stadt nicht entbehren.

37. Aber man kann sie nirgend hinschicken; sie können der Aemter auch nicht warten, noch in der Gemeine regieren.

38. Sie können den Verstand nicht haben, die Schrift zu lehren, noch das Recht und Gerechtigkeit zu predigen.

39. Sie können die Sprüche nicht lesen, sondern müssen der zeitlichen Nahrung warten, und denken nicht weiter, denn was sie mit ihrer Arbeit gewinnen mögen.

Cap. 39. v. 1. Wer sich aber darauf geben soll, daß er das Gesetz des Höchsten lerne, der muß die Weisheit aller Alten erforschen, und in den Propheten studiren.

2. Er muß die Geschichte der berühmten Leute merken, und denselben nachdenken, was sie bedeuten und lehren.

3. Er muß die geistlichen Sprüche lernen, und in den tiefen Reden sich üben.

4. Der * kann den Fürsten dienen, und bey den Herren seyn. *c.38,3.

5. Er kann sich schicken lassen in fremde Lande, denn er hat versucht, was bey den Leuten taugt oder nicht taugt;

6. Und denkt, wie er früh aufstehe den HErrn zu suchen, der ihn geschaffen hat; und * betet vor dem Höchsten. *Eph.3,14. Col.1,9.

7. Er thut seinen Mund getrost auf, und betet * für des ganzen Volks Sünde. *1Sam.12,23.

8. Und wenn dann der HErr also ver-

sieh-

söhnet ist, so giebt er ihm den * Geist der Weisheit reichlich, *Jac.1,5.

9. Daß er weisen Rath und Lehre geben kann gewaltiglich, dafür er dem HErrn dankt in seinem Gebet.

10. Und der HErr giebt Gnade dazu, daß sein Rath und Lehre fortgehen.

11. Und er * betrachtets zuvor bey sich selbst; darnach sagt er seinen Rath und Lehre heraus, und beweiset es mit der heiligen Schrift. *c.6,37.

12. Und Viele * verwundern sich seiner Weisheit, und sie wird nimmermehr untergehen. *Luc.2,47.

13. Seiner wird nimmermehr vergessen, und sein Name bleibet für und für.

14. Was er gelehret hat, wird man weiter predigen, und die Gemeine wird ihn rühmen.

15. Dieweil er lebet, hat er einen größern Namen, denn andere tausend, und nach seinem Tode bleibt ihm derselbe Name.

Das 40. Capitel.

Vermahnung zum Lobe GOttes. Klage über der Menschen Elend.

16. Ich habe noch etwas mehr zu sagen; denn ich bin wie ein Vollmond.

17. Gehorchet mir, ihr heiligen Kinder, und wachset wie die Rosen, an den Bächlein gepflanzet,

18. Und gebet süßen Geruch von euch, wie Weihrauch; blühet, wie die Lilien, und riechet wohl.

19. Singet löblich, und lobet den HErrn in allen seinen Werken, preiset seinen Namen herrlich.

20. Danket ihm, und lobet ihn mit Singen und Klingen, und sprechet also im Danken:

21. Alle * Werke des HErrn sind sehr gut, und was er gebietet, das geschiehet zu rechter Zeit. *1Mos.1,31.

22. Und man darf nicht sagen: Was soll das? Denn zu ihrer Zeit kommen sie gewünscht; gleich als da durch sein Gebot * das Wasser stand wie Mauren, und durch sein Wort die Wasser standen, als wären sie gefasset. *2Mos.14,22. Jos.2,16.

23. Denn was er durch sein Gebot schaffet, das ist lieblich; und man darf über keinen Mangel klagen an seiner Hülfe.

24. Aller Menschen Werke sind vor ihm, und vor seinen Augen ist nichts verborgen.

25. * Er siehet alles von Anfang der Welt, bis ans Ende der Welt, und vor ihm ist kein Ding neu. *c.15,19.

26. Man darf nicht sagen: Was soll das? Denn er hat ein Jegliches geschaffen, daß es zu etwas dienen soll.

27. Denn sein Segen fließt daher, wie ein Strom, und tränkt die Erde, wie eine Sündfluth.

28. Wiederum sein Zorn trifft die Heiden, als wenn er ein wasserreiches Land verdorren läßt.

29. Sein Thun ist bey den Heiligen recht; aber die Gottlosen stoßen sich daran.

30. Alles, *was vom Anfang geschaffen ist, das ist den Frommen gut, aber den Gottlosen schädlich. *Weish.16,24.

31. Der Mensch bedarf zu seinem Leben Wasser, Feuer, Eisen, Salz, Mehl, Honig, Milch, Wein, Oel und Kleider.

32. Solches alles kommt den Frommen zu gut, und den Gottlosen zu Schaden.

33. Es sind auch die Winde ein Theil zur Rache geschaffen, und durch ihr Stürmen thun sie Schaden;

34. Und wenn die Strafe kommen soll, so toben sie, und richten den Zorn aus deß, der sie geschaffen hat.

35. Feuer, Hagel, Hunger, Tod, solches alles ist zur Rache geschaffen.

36. Die wilden Thiere, Scorpionen, Schlangen und Schwerdt sind auch zur Rache geschaffen, zu verderben * die Gottlosen. *c.40,10.

37. Mit * Freuden thun sie seinen Befehl, und sind bereit, wo er ihrer bedarf auf Erden; und wenn das Stündlein kommt, lassen sie nicht ab. *Ps.148,8.

38. Das ist es, das ich anfing und gedachte zu schreiben:

39. Nemlich, daß alle * Werke des HErrn gut sind, und ein jegliches zu seiner Zeit nützlich ist.

40. Daß man nicht sagen darf, es ist nicht alles gut; denn es ist ein jegliches zu seiner Zeit köstlich.

41. Darum soll man den Namen des HErrn loben und danken, mit Herzen und Munde.

Cap. 40. v. 1. Es ist ein * elend jämmerliches Ding um aller Menschen Leben, von Mutterleibe an, bis sie in die Erde begraben werden, die unser Aller Mutter ist. *Ps.90,10.

2. Da

2. Da ist immer Sorge, Furcht, Hoffnung, und zuletzt der Tod,

3. So wohl bey dem, der in hohen Ehren sitzt, als bey dem Geringsten auf Erden;

4. So wohl bey dem, der Seide und Krone trägt, als bey dem, der einen groben Kittel an hat. Da ist immer Zorn, Eifer, Widerwärtigkeit, Unfriede, und Todesgefahr, * Neid und Zank.

*Jac.3,16.

5. Und wenn einer des Nachts auf seinem Bette ruhen und schlafen soll, fallen ihm mancherley Gedanken vor.

6. Wenn er gleich ein wenig ruhet, so ist es doch nichts; denn er erschrickt im Traum, als sähe er die Feinde kommen.

7. Und wenn er aufwacht, und siehet, daß er sicher ist, so ist ihm, als der aus der Schlacht entronnen ist, und ist wunderfroh, daß die Furcht nichts ist gewesen.

8. Solches widerfährt allem Fleisch, beydes Menschen und Vieh, aber den Gottlosen siebenmal mehr.

9. Mord, Blut, Hader, Schwerdt, Unglück, Hunger, Verderben und Plage,

10. Solches alles ist geordnet wider die GOttlosen; denn auch * die Sündfluth um ihrentwillen kommen mußte.

*1Mos.7,11.

Das 41. Capitel.

Von Vergleichung etlicher Stücke. Vom Schmarotzen und Betteln. Von der Furcht des Todes.

11. Alles, was aus der Erde kommt, * muß wieder zur Erde werden, wie † alle Wasser wieder ins Meer fließen.

*1Mos.3,19. †Pred.1,7.

12. Alle Geschenke und unrechtes Gut müssen untergehen, aber die Wahrheit bleibt ewiglich.

13. Der Gottlosen Güter versiegen wie ein Bach, wie ein Donner verrauscht im Regen.

14. Sie sind fröhlich, so lange sie Geschenke nehmen; aber zuletzt gehen sie doch zu Boden.

15. Die * Nachkommen der Gottlosen werden keine Zweige krigen, und der Ungerechten Wurzel stehet auf einem bloßen Felsen.

*c.23,35.

16. Und wenn sie gleich sehr feucht, und am Wasser ständen, werden sie doch ausgerottet, ehe sie reif werden.

17. Wohlthun aber ist * wie ein gesegneter Garten, und Barmherzigkeit bleibt ewiglich.

18. Wer sich mit seiner Arbeit nährt, und läßt sich begnügen, der hat ein fein ruhiges Leben. Das heißt einen Schatz über alle Schätze finden.

19. Kinder zeugen und die Stadt bessern, macht ein ewiges Gedächtniß; aber ein * ehrliches Weib mehr, denn die alle beyde.

*Spr.31,28.

20. Wein und Saitenspiel erfreuet das Herz; aber die Weisheit ist lieblicher, denn die beyde.

21. Pfeifen und Harfen lauten wohl; aber eine * freundliche Rede besser, denn die beyde.

*Spr.12,25.

22. Dein Auge siehet gerne, was lieblich und schön ist; aber eine grüne Saat lieber, denn die beyde.

23. Ein Freund kommt zum andern in der Noth; aber Mann und Weib vielmehr.

24. Ein Bruder hilft dem andern in der Noth; aber Barmherzigkeit hilft vielmehr.

25. Gold und Silber erhalten einen Mann; aber vielmehr ein guter Rath.

26. Geld und Gut macht Muth; aber vielmehr die Furcht des HErrn.

27. Der Furcht des HErrn mangelt nichts, und sie bedarf keiner Hülfe.

28. Die Furcht des HErrn ist ein gesegneter Garten, und ist nichts so schön, als sie ist.

29. Mein Kind, gieb dich nicht aufs Betteln; es ist besser sterben, denn betteln.

30. Wer sich auf eines andern Tisch verläßt, der gedenkt sich nicht mit Ehren zu nähren; denn er muß sich versündigen um fremder Speise willen.

31. Aber davor hütet sich ein vernünftiger weiser Mann.

32. Betteley schmeckt wohl dem unverschämten Maul; aber er wird zuletzt ein böses Fieber davon krigen.

Cap. 41. v. 1. O Tod, wie bitter bist du, wenn an dich gedenkt ein Mensch, der * gute Tage und genug hat, und ohne Sorge lebt,

*Hiob 21,23.

2. Und dem es wohl gehet in allen Dingen, und noch wohl essen mag.

3. O Tod, wie wohl thust du dem Dürftigen,

4. Der da schwach und alt ist, der in allen Sorgen steckt, und nichts bessers zu hoffen, noch zu erwarten hat.

5. Fürch-

Digitized by Google

5. Fürchte den Tod nicht. Gedenke, daß es also vom HErrn geordnet ist über * alles Fleisch, beydes derer, die vor dir gewesen sind, und nach dir kommen werden. *Ps.89,49.

6. Und was weigerst du dich wider GOttes Willen, du lebest zehn, hundert oder tausend Jahre?

7. Denn im Tode fragt man nicht, wie lange einer gelebt habe.

Das 42. Capitel.

Von Vermaledeiung der Gottlosen, und Erhaltung guten Namens.

8. Die * Kinder der Gottlosen, und die sich zu den Gottlosen gesellen, werden eitel Greuel. *Weish.3,12.

9. Der Gottlosen Kinder Erbgut kommt um, und ihre Nachkommen müssen verachtet seyn.

10. Die * Kinder müssen klagen über den gottlosen Vater; denn um seinet willen sind sie verachtet. *Weish.3,16. 4,6.

11. Wehe euch Gottlosen, die ihr des Höchsten Gesetz verlasset!

12. Ihr lebet oder sterbet, so seyd ihr * verflucht. *5Mos.28,15.

13. Gleichwie * Alles, so aus der Erde kommt, wiederum zur Erde wird: also kommen die Gottlosen aus dem Fluch zur Verdammniß. *Pred.12,7.

14. Eines Menschen Leiden mag hier währen, so lange er lebt; aber der Gottlosen Name muß vertilget werden, denn er taugt nicht.

15. Siehe zu, daß du einen guten Namen behaltest; der bleibt gewisser, denn tausend große Schätze Gold.

16. Ein Leben, es sey wie gut es wolle, so währet es eine kleine Zeit; * aber ein guter Name bleibt ewiglich. *Pred.7,2.

17. Meine Kinder, wenn es euch wohl gehet, so sehet zu, und bleibet in Gottesfurcht.

18. Warum * schämet ihr euch meiner Worte? *Marc.8,38.

19. Man * schämet sich oft, da man sich nicht schämen sollte; und billigt oft, das man nicht billigen sollte. *c.4,25.

20. Es schäme sich Vater und Mutter der Hurerey, ein Fürst und Herr der Lügen,

21. Ein Richter und Rath des Unrechten, die Gemeine und Volk des Ungehorsams,

22. Ein Nächster und Freund, Leid zu thun, ein Nachbar des Stehlens.

23. Schäme dich, daß du mit deinem Arm auf dem Brod über Tische liegest.

24. Schäme dich, daß du übel bestehest in der Rechnung, und nicht dankest, wenn man dich grüßt.

25. Schäme dich, nach den Huren zu sehen, und dein Angesicht von deinen Blutsfreunden zu wenden.

26. Schäme dich, das Erbtheil und Morgengabe zu entwenden, und eines Andern Weib zu begehren.

27. Schäme dich, eines Andern Magd zu begehren, und um ihr Bette zu stehen.

28. Schäme dich, * deinem Freunde aufzurücken; und wenn du ihm etwas giebst, so verweise es ihm nicht. *c.18,15. 20,15.

29. Schäme dich, nachzusagen alles, was du gehöret hast, und * zu offenbaren heimliche vertraute Rede. Also schämest du dich recht, und wirst allen Leuten lieb und werth seyn. *c.27,17.19.24.

Cap. 42. v. 1. Aber dieser Stücke schäme dich keines, und um Niemandes willen thue Unrecht: nemlich des Gesetzes und Bundes des Höchsten;

2. Den Gottesfürchtigen bey Recht zu erhalten;

3. Treulich handeln gegen den Nächsten und Gesellen, den Freunden das Erbtheil zuzuwenden,

4. Fleißig seyn, rechtes Maaß und Gewicht zu halten, zufrieden seyn, du gewinnest viel oder wenig,

5. Recht handeln mit zeitlichem Gut im Kaufen und Verkaufen, die Kinder mit Fleiß ziehen, den bösen Knecht wohl stäupen,

6. Vor einem bösen Weibe das Deine wohl bewahren, wo viel Zugreifens ist, alles wohl verschließen,

7. Was man ihnen muß unter die Hände geben, alles zählen und abwägen, alle Ausgabe und Einnahme anschreiben,

8. Die Unverständigen und Thoren unterweisen, auch die gar alten Leute, daß sie nicht mit den jungen hadern. Also wirst du ein recht wohlgeschickter Mensch, und bey allen Leuten gelobet.

9. Eine Tochter, die noch unberathen ist, macht dem Vater viel Wachens, und das Sorgen für sie nimmt ihm viel Schlaf; weil sie jung ist, daß sie möchte veralten,

oder wenn sie einen Mann krigt, daß er ihr möchte gram werden;

10. Oder weil sie noch Jungfrau ist, daß sie möchte geschändet, und in des Vaters Hause schwanger werden; oder wenn sie bey dem Manne ist, daß sie sich nicht recht halten, oder er kein Kind mit ihr haben möchte.

11. Wenn deine * Tochter nicht schamhaftig ist, so halte sie hart, daß sie dich nicht deinen Feinden zum Spott mache, und die ganze Stadt von dir sage, und du von einem Jeden Schande hören, und dich vor allen Leuten schämen müssest. *c.26,13.

12. Siehe * dich nicht um nach schönen Menschen, und sey nicht so gerne um die Weiber. *Hiob 31,1.

13. Denn gleichwie aus den Kleidern Motten kommen, also kommt von Weibern viel Böses.

14. Es ist sicherer bey einem bösen Manne zu seyn, denn bey einem freundlichen Weibe, die ihn zu Hohn und Spott macht.

Das 43. Capitel.

Lob GOttes um das Werk der Schöpfung, und Erhaltung aller Dinge.

15. Ich will nun preisen des HErrn Werke, und aus der heiligen Schrift seine Werke verkündigen, wie ich es gelesen habe.

16. Die Sonne giebt aller Welt Licht, und ihr Licht ist das allerhelleste Licht.

17. Es ist auch den Heiligen von dem HErrn noch nie gegeben, daß sie alle seine Wunder * aussprechen könnten; denn der allmächtige HErr hat sie zu groß gemacht, und alle Dinge sind zu groß, nach Würden zu loben. *c.18,2.

18. Er allein * erforschet den Abgrund, und der Menschen Herzen, und weiß, was sie gedenken. *Ps.7,10. Jer.17,9.10. Apost.1,24.

19. Denn der HErr weiß alle Dinge, und siehet, zu welcher Zeit ein jegliches geschehen werde.

20. Er verkündiget, was vergangen, und was zukünftig ist, und offenbaret, was verborgen ist; er verstehet alle Heimlichkeit, und ist ihm keine Sache verborgen.

21. Er beweiset seine große Weisheit herrlich; und er ist von Ewigkeit bis in Ewigkeit.

22. Man kann ihn weder größer noch geringer machen, und er * bedarf keines Rathes. *Röm.11,34.

23. Wie * lieblich sind alle seine Werke, wiewohl man kaum ein Fünklein davon erkennen kann. *c.39,23

24. Es lebt alles, und bleibt für und für; und wozu er ihrer bedarf, sind sie alle gehorsam.

25. Es sind immer zwey gegen zwey, und eins gegen eins; und was er macht, daran ist kein Fehler.

26. Und hat ein jegliches geordnet, wozu es sonderlich nütze seyn soll.

Cap. 43. v. 1. Und wer kann sich seiner Herrlichkeit satt sehen? Man siehet seine Herrlichkeit an der mächtigen großen Höhe, an dem hellen Firmament, an dem schönen Himmel.

2. Die Sonne, wenn sie aufgeht, verkündiget sie den Tag; sie ist ein Wunderwerk des Höchsten.

3. Im Mittag trocknet sie die Erde, und wer kann vor ihrer Hitze bleiben?

4. Sie * macht es heißer, denn viele Ofen, und brennet die Berge, und bläset eitel Hitze von sich, und giebt so hellen Glanz von sich, daß sie die Augen blendet. *Ps.19,7.

5. Das muß ein großer HErr seyn, der sie gemacht hat, und hat sie heißen so schnell laufen.

6. Und der * Mond in aller Welt muß scheinen zu seiner Zeit, und die Monate unterscheiden, und das Jahr austheilen. *Ps.136,9.

7. Nach dem Mond rechnet man die Feste; es ist ein Licht, das abnimmt, und wieder zunimmt.

8. Er macht den Monat, er wächset und verändert sich wunderbarlich.

9. Es leuchtet auch das ganze himmlische Heer in der Höhe am Firmament, und die hellen Sterne zieren den Himmel.

10. Also hat sie der HErr in der Höhe heißen die Welt erleuchten.

11. Durch GOttes Wort halten sie ihre Ordnung, und wachen sich nicht müde.

12. Siehe * den Regenbogen an, und lobe den, der ihn gemacht hat; denn er hat sehr schöne Farben. *1Mos.9,13. Hes.1,28.

13. Er hat den Himmel fein rund gemacht, und die Hand des Höchsten hat ihn ausgebreitet.

14. Durch sein Wort fällt ein großer Schnee; und er läßt es wunderlich durch einander blitzen, daß sich der Himmel aufthut.

15. Und

Digitized by Google

15. Und die Wolken ſchweben, wie die Vögel fliegen.
16. Er macht durch ſeine Kraft die Wolken dicke, daß Hagel heraus fallen.
17. Sein Donner erſchreckt die Erde, und Berge zittern vor ihm.
18. Durch ſeinen Willen wehet der Südwind und der Nordwind.
19. Und wie die Vögel fliegen, ſo wenden ſich die Winde, und wehen den Schnee durch einander, daß er ſich zu Hauf wirft, als wenn ſich die Heuſchrecken nieder thun.
20. Er iſt ſo weiß, daß er die Augen blendet, und das Herz muß ſich verwundern ſolches ſeltſamen Regens.
21. Er ſchüttet den * Reif auf die Erde, wie Salz; und wenn es gefrieret, ſo werden Eiszacken, wie die Spitzen an den Stecken. *Pſ.147,16.
22. Und wenn der kalte Nordwind wehet, ſo wird das Waſſer zu Eis; wo Waſſer iſt, da wehet er über her, und ziehet dem Waſſer gleich einen Harniſch an.
23. Er verderbet die Gebirge, und verbrennet die Wüſten, und verdorret alles, was grün iſt, wie ein Feuer.
24. Dawider hilft ein dicker Nebel, und ein Thau nach der Hitze, der erquickt alles wieder.
25. Durch ſein Wort wehret er dem Meer, daß es nicht ausreiße; und hat Inſeln darein geſäet.
26. Die auf dem Meer fahren, die ſagen von ſeiner Gefährlichkeit; und die wir es hören, verwundern uns.
27. Daſelbſt ſind ſeltſame Wunder, mancherley Thiere und Wallfiſche, durch dieſelben ſchiffet man hin.
28. Summa, durch * ſein Wort beſtehet Alles. *Pſ.33,6.
29. Wenn * wir gleich viel ſagen, ſo können wir es doch nicht erreichen. Kurz: Er iſt es gar. *Pſ.106,2.
30. Wenn wir gleich alles hoch rühmen, was iſt das? * Er iſt doch noch viel höher, als alle ſeine Werke. *Pſ.96,4.
31. Der HErr iſt unausſprechlich groß, und ſeine Macht iſt wunderbarlich.
32. Lobet und preiſet den HErrn, ſo hoch ihr vermöget; er iſt doch noch höher.
33. Preiſet ihn aus allen Kräften, und laſſet nicht ab.
34. Dennoch werdet ihr es nicht erreichen.
35. Wer hat ihn geſehen, daß er von ihm ſagen könnte? Wer kann ihn ſo hoch preiſen, als er iſt?
36. Wir ſehen ſeiner Werke das wenigſte; denn viel größere ſind uns noch verborgen.
37. Denn Alles, was da iſt, das hat der HErr gemacht, und giebt es den Gottesfürchtigen zu wiſſen.

Das 44. Capitel.

Lob berühmter Leute, ſonderlich etlicher Erzväter.

1. Laſſet uns loben die berühmten Leute, und unſere Väter nach einander.
2. Viele herrliche Dinge hat der HErr bey ihnen gethan von Anfang durch ſeine große Macht.
3. Sie haben ihre Königreiche wohl regieret, und löbliche Thaten gethan. Sie haben weislich gerathen und geweisſaget.
4. Sie haben Land und Leute regieret, mit Rath und Verſtand der Schrift.
5. Sie haben die Muſik gelernet, und geiſtliche Lieder gedichtet.
6. Sie ſind auch reich geweſen, und haben große Güter gehabt, und im Frieden regieret, weil ſie hier geweſen ſind.
7. Alſo ſind ſie Alle zu ihren Zeiten löblich geweſen, und bey ihrem Leben gerühmt.
8. Und ſie haben ehrliche Namen hinter ſich gelaſſen.
9. Aber die Andern haben keinen Ruhm, und ſind umgekommen, als wären ſie nie geweſen. Und da ſie noch lebten, waren ſie eben, als lebten ſie nicht; und ihre Kinder nach ihnen auch alſo.
10. Aber jenen heiligen Leuten, welcher Gerechtigkeit nicht vergeſſen wird, iſt ein gut Erbe geblieben, ſamt ihren Kindern.
11. Ihre Nachkommen ſind im Bunde geblieben, und um ihret willen ſind ihre Kindeskinder für und für geblieben.
12. Und ihr Lob wird nicht untergehen.
13. Sie ſind im Frieden begraben, aber ihr Name lebt ewiglich.
14. Die Leute reden von ihrer Weisheit,
15. Und die Gemeine verkündiget ihr Lob.
16. Enoch * gefiel dem HErrn wohl, und iſt weggenommen, daß er der Welt eine Vermahnung zur Buße wäre. *1Moſ.5,24. Ebr.11,5.

Digitized by Google

17. Noah * ward erfunden unsträflich, und zu der Zeit des Zorns hat er Gnade gefunden, *1Mos.6,9. 7,1.

18. Und ist übrig behalten auf Erden, da die Sündfluth kam.

19. Und er empfing den * Bund für die Welt, daß nicht mehr alles Fleisch durch die Sündfluth vertilget werden sollte. *1Mos.9,15.

20. Abraham, * der hochberühmte Vater vieler Völker, hat seines gleichen nicht in der Ehre. *1Mos.17,2.5.

21. Er hielt das Gesetz des Höchsten, und * GOtt machte mit ihm einen Bund, und stiftete denselben Bund in sein Fleisch; und er † ward treu erfunden, da er versucht ward. *1Mos.17,2. †1Mos.22,12.

22. Darum verhieß ihm GOtt mit einem Eide, daß durch seinen Saamen die Heiden sollten gesegnet werden, und er, wie der Staub der Erde, gemehret sollte werden,

23. Und sein Saame erhöhet, wie die Sterne, und Erben werden, von einem Meer bis an das andere, und vom Wasser an bis an der Welt Ende.

24. Und hat denselben Segen über alle Menschen, und den Bund auch also bestätiget * mit Isaak, um seines Vaters Abrahams willen; *1Mos.26,3.

25. Und hat es auf * Jakob kommen und bleiben lassen. *1Mos.28,14.

26. Er hat ihn gnädiglich gesegnet, und das Erbe gegeben, und sein Theil abgesondert, und in die zwölf Stämme getheilet.

Das 45. Capitel.

Von Mose, Aaron und Pinehas.

1. Er hat aus ihm kommen lassen den heiligen Mann Mose, der * aller Welt lieb und werth war, und beyde, GOtt und Menschen ihm hold waren, deß Name hoch gepriesen wird. *2Mos.11,3.

2. Er hat ihn auch geehret, wie die heiligen Väter, und hoch erhoben, daß ihn die Feinde fürchten mußten; und ließ * ihn mit Worten viel Zeichen thun. *2Mos.7,20. 8,6.13.24.

3. Er machte ihn herrlich vor den Königen, und gab ihm Befehl an sein Volk, und * zeigte ihm seine Herrlichkeit. *2Mos.16,10. 4Mos.12,8.

4. Er hat ihn auserkohren zum heiligen Stande, um seiner Treue und Sanftmuth willen, und aus allen Menschen erwählet.

5. Er ließ ihn hören seine Stimme, und führte ihn in die finstere Wolke.

6. Er hat ihm gegenwärtig die Gebote gegeben, nemlich das Gesetz des Lebens und der Weisheit, daß er Jakob sollte den Bund lehren, und Israel seine Rechte.

7. Er hat * Aaron, seinen Bruder aus demselben Stamm Levi, auch erhöhet, und ihm gleich auserkohren. *2Mos.4,14. 28,1.

8. Er machte einen ewigen Bund mit ihm, und gab ihm das Priesterthum im Volk.

9. Er hat ihn ehrlich und schön gekleidet, und legte ihm einen herrlichen Rock an, und zog ihm allerley Schmuck an.

10. Er rüstete ihn mit köstlichem Geschmeide, und legte ihm an die Niederwand, den langen Rock und Leibrock.

11. Und hing * viel goldene Schellen und Knäufe umher an ihn, daß es klänge, wenn er aus- und einginge, und der Klang gehöret würde im Heiligthum, damit seines Volks vor GOtt gedacht würde; *2Mos.28,34.

12. Ja den heiligen Rock mit Golde, gelber Seide und Scharlach gestickt;

13. Das Machtschildlein auf der Brust, mit dem Licht und Recht, künstlich gewirket, mit den edlen Steinen, darinnen die Namen der zwölf Stämme Israels gegraben und in Gold gefasset durch die Steinschneider, daß ihrer gedacht würde vor GOtt;

14. Das goldene * Stirnblatt an dem Hut, darinnen die Heiligkeit gegraben war; welches alles war herrlich, köstlich, lieblich und schön. *2Mos.28,36.

15. Man hat deßgleichen vor ihm nie gesehen.

16. Es durfte sie auch kein anderer anziehen, ohne seine Kinder allein, und Kindeskinder für und für.

17. Seine Opfer wurden täglich zweymal vollbracht.

18. Moses * füllete ihm die Hände, und salbete ihn mit dem heiligen Oel. *2Mos.29,9.33. 3Mos.8,33.

19. Es ward der Bund mit ihm gemacht, daß er und seine Söhne ewiglich, * so lange die Tage des Himmels währen, ihm dienen, Priester seyn, und sein Volk in seinem Namen segnen sollten. *5Mos.1,12.

20. Er hat ihn erwählet aus allen Le-

Digitized by Google

bendigen, daß er dem HErrn opfern sollte, Speisopfer und Räuchopfer zum süßen Geruch und Gedächtniß, das Volk zu versöhnen.

21. Er befahl ihm das Amt seines Worts, daß er Jakob seine Zeugnisse lehren und Israel mit seinem Gesetz erleuchten sollte.

22. Es rotteten sich wohl Andere wider ihn, und neideten ihn in der Wüste; nemlich die mit * Dathan und Abiram waren, und die wüthende Rotte Korahs;

* 4Mos.16,1.

23. Aber der HErr sahe es, und gefiel ihm nicht, und * sie wurden verschlungen im grimmigen Zorn. *4Mos.16,31.32.

24. Er bewies ein schreckliches Wunder an ihnen, und verschlang sie mit seinem Feuer.

25. Er ehrte Aaron noch weiter, und gab ihm ein Erbtheil, nemlich alle Erstlinge theilte er ihm zu; vor allen Andern verordnete er ihnen zum ersten Brod genug.

26. Denn sie sollten essen des HErrn Opfer, die er ihm und seinem Saamen gab.

27. Aber sie durften kein Theil am Lande habe, noch mit dem Volk erben; sondern der HErr war ihr Theil und Erbe.

28. Pinehas, der Sohn Eleasars, war der dritte in solcher Ehre; der eiferte in Gottesfurcht.

29. Und da das Volk * abfiel, stand er treulich, vest und keck, und versöhnte Israel. *4Mos.25,7.

30. Darum ward ihm gegeben der Bund des Friedens, daß er dem Heiligthum und dem Volk vorstehen, und er und sein Saame die priesterliche Würdigkeit ewiglich haben sollte.

31. Gleichwie mit David aus dem Stamm Juda der Bund gemacht ist, daß allein aus seinen Söhnen einer König seyn soll:

32. Also sollen auch Aaron und sein Saame die Erben seyn, daß man uns Weisheit lehre, und sein Volk recht regiere, auf daß ihr Stand und Herrlichkeit nicht untergehe, sondern für und für bey ihnen bleibe.

Das 46. Capitel.

Von Josua und Caleb, den Richtern und Samuel.

1. Jesus Nave * war ein Held im Streit, und ein Prophet nach Mose.

*5Mos.34,9.

2. Der große Siege behielt für die Auserwählten GOttes (wie sein Name giebt), und sie rächete an den Feinden, von welchen sie angegriffen werden, auf daß Israel ihr Erbe krigte.

3. Er hat Ehre erlanget, da er die Hand ausreckte, und das Schwerdt zuckte wider die Städte.

4. Wer ist jemals so freudig gestanden? Er fing die Feinde des HErrn.

5. Um seinetwillen * stand die Sonne, und ward ein Tag so lang als zwey.

*Jos.10,13.14.

6. Er rief an den Höchsten und Mächtigen, da er seine Feinde allenthalben drängete, und der HErr, der Große, erhörte ihn, und ließ * sehr große Hagelsteine fallen auf die Feinde; *Jos.10,11. Offenb.11,19

7. Und schlug die Widersacher todt, da sie herunter zogen. Und die Heiden wurden gewahr, was diese für Geschütz hatten,

8. Und daß der HErr selbst gegenwärtig wäre in dem Streit; und er jagte den Gewaltigen nach.

9. Und zu der Zeit Moses * that er und Caleb, der Sohn Jephunnes, ein gutes Werk; da standen sie wider den Haufen, und wehrten dem Volk die Sünde, und stillten den schädlichen Aufruhr. *4Mos.14,6.

10. Darum sind sie zwey allein erhalten unter sechs hundert tausend Mann, und haben das Volk zum Erbe gebracht ins Land, da Milch und Honig innen fließet.

11. Und der HErr erhielt * den Caleb bey Leibeskräften bis in sein Alter, daß er hinauf zog auf das Gebirge im Lande; und sein Saame besaß das Erbe.

*Jos.14,11.

12. Auf daß alle Kinder Israels sähen, wie gut es ist, dem HErrn gehorchen.

13. Und die Richter, ein jeglicher nach seinem Namen, welche nicht Abgötterey trieben, noch vom HErrn abfielen, werden auch gepriesen.

14. Ihre Gebeine * grünen noch immer, da sie liegen; *c.49,12.

15. Und ihr Name wird gepriesen in ihren Kindern, auf welche er geerbet ist.

16. Und Samuel, der Prophet des HErrn, von seinem GOtt geliebet, richtete ein Königreich an, und salbete Fürsten über sein Volk.

Digitized by Google

17. Er richtete die Gemeine nach dem Gesetz des HErrn, und der HErr sahe Jakob wieder an.

18. Und der Prophet ward rechtschaffen und treu erfunden; und man erkannte, daß seine Weissagung gewißlich wahr geworden.

19. Er * rief an den HErrn, den Mächtigen, da er seine Feinde allenthalben drängete, und junge Lämmer opferte. *1Sam.7,9. 12,18.

20. Und der HErr * donnerte vom Himmel herab, und ließ sich hören in einem großen Wetter, *1Sam.7,10.

21. Und zerschlug die Fürsten zu Tyrus, und alle Herren der Philister.

22. Und vor seinem Ende, ehe er starb, bezeugte * er vor dem HErrn und seinem Gesalbten, daß er von keinem Menschen Geld, auch nicht einen Schuh genommen hätte; und kein Mensch konnte ihn etwas zeihen. *1Sam.12,3. 4Mos.16,15.

23. Und da er nun entschlafen war, weissagte * er, und verkündigte dem Könige sein Ende, und ließ sich hören aus der Erde hervor, und weissagte, daß die gottlosen Leute sollten umkommen. *1Sam.28,15.

Das 47. Capitel.

Vom Könige David, Salomo, Roboam und Jerobeam.

1. Darnach zu der Zeit Davids * weissagte Nathan. *2Sam.12,1.

2. Und David war unter den Kindern Israels auserkohren, wie das Fette am Opfer GOtt geeignet war.

3. Er * ging mit Löwen um, als scherzte er mit Böcklein, und mit Bären, als mit Lämmern. *1Sam.17,34.35.

4. In seiner Jugend * schlug er den Riesen todt, und nahm weg die Schmach von seinem Volk. *1Sam.17,49.50.

5. Er hob auf seine Hand, und warf mit der Schleuder, und schlug den stolzen Goliath darnieder.

6. Denn er rief den HErrn, den Höchsten, an, der stärkte ihm seine Hand, daß er erwürgte den starken Krieger, und erhöhete das Horn seines Volks.

7. Er ließ ihn * rühmen als zehn tausend Mann werth, und ehrte ihn mit göttlichem Segen, daß er die königliche Krone krigte. *1Sam.18,7. 21,11. 29,5.

8. Er schlug die Feinde allenthalben, und vertilgte die * Philister, seine Widersacher, und zerbrach ihr Horn, wie es noch heutiges Tages zerbrochen ist. *2Sam.8,1.

9. Für ein jegliches Werk dankte er dem Heiligen, dem Höchsten, mit einem schönen Liede.

10. Er sang von ganzem Herzen, und liebte den, der ihn gemacht hatte.

11. Er stiftete Sänger bey dem Altar, und ließ sie seine süße Lieder singen.

12. Und ordnete die Feiertage herrlich zu halten, und daß man die Jahrsfeste durchs ganze Jahr schön begehen sollte, mit Loben den Namen des HErrn, und mit Singen des Morgens im Heiligthum.

13. Der HErr * vergab ihm seine Sünde, und erhöhete sein Horn ewiglich, und machte einen Bund mit ihm, daß das Königreich und königlicher Stuhl in Israel auf ihm bleiben sollte. *2Sam.12,13.

14. Nach * ihm ward König sein kluger Sohn Salomo, dem der Vater gute Ruhe geschafft hatte, daß er im Frieden regierte. *1Kön.2,12.

15. Denn GOtt hatte alles umher stille gemacht, daß * er seinem Namen ein Haus bauete, und ein Heiligthum aufrichtete, das für und für bliebe. *1Kön.5,3. 6,1.

16. O wie wohl lerntest du in deiner Jugend, und warest * voll Verstand, wie ein Wasser das Land bedeckt. *1Kön.4,29.

17. Und hast alles mit Sprüchen und Lehren erfüllet. Und dein Name ward berufen fern in die Inseln, und um deines Friedens willen warest du lieb und werth gehalten.

18. Alle Lande verwunderten sich deiner Lieder, Sprüche, Gleichnisse und Auslegungen,

19. Und lobten den HErrn, der da heißt der GOtt Israels.

20. Du brachtest so viel * Gold zuwege als Zinn, und so viel Silber als Bley. *1Kön.10,27.

21. Dein Herz hing sich an die Weiber, und * ließest dich sie bethören, und hingest deiner Ehre einen Schandfleck an; *1Kön.11,1.

22. Und machtest, daß deine Kinder verworfen seyn mußten, und der Zorn über deine Nachkommen ging, zur Strafe deiner Thorheit,

23. Da das Königreich zertheilet ward, und in Ephraim ein abgöttisches Königreich entstand.

24. Aber

Digitized by Google

24. Aber der HErr wandte ſich nicht von ſeiner Barmherzigkeit, und änderte nicht ſein verheißenes Werk, und vertilgte nicht gar ſeines Auserwählten Nachkommen, und that nicht weg den Saamen ſeines Liebhabers;

25. Sondern behielt noch etwas übrig dem Volk Jakobs, und eine Wurzel von David.

26. Und Salomo entſchlief mit ſeinen Vätern,

27. Und ließ hinter ſich ſeines Saamens, Roboam, * einen unweiſen Mann, das Volk zu regieren, *1Kön.12,13.

28. Der keinen Verſtand hatte, der das Volk mit ſeinem Eigenſinn abfällig machte;

29. Dazu Jerobeam, den Sohn Nebats, der * Iſrael zur Abgötterey brachte, und führte Ephraim in Sünde. *1Kön.12,28.

30. Und ihrer Sünden wurden faſt viel, daß ſie zuletzt aus * ihrem Lande vertrieben wurden. *2Kön.17,6.18.

31. Denn ſie erdachten allerley Abgötterey, bis die Rache über ſie kam.

Das 48. Capitel.

Von Elia, Eliſa, Ezechia und Jeſaia.

1. Und der Prophet Elia brach hervor wie ein Feuer, und ſein Wort brannte wie eine Fackel;

2. Und brachte die theure Zeit über ſie, und machte ſie geringer durch ſeinen Eifer.

3. Denn durch das Wort des HErrn * ſchloß er den Himmel zu; † dreymal brachte er Feuer herab. *Luc.4,25. †1Kön.18,38.

4. O wie herrlich biſt du geweſen, Elia, mit deinen Wunderzeichen! Wer iſt ſo herrlich als du?

5. Durch das Wort des Höchſten haſt du * einen Todten auferweckt, und wieder aus der Hölle gebracht. *1Kön.17,22.

6. Du haſt ſtolze Könige geſtürzet aus ihrem Bette, und umgebracht.

7. Du haſt auf dem Berge Sina gehöret die zukünftige Strafe, und in Horeb die Rache.

8. Du haſt die Könige geweisſaget, die da ſtrafen ſollten, und * Propheten nach dir verordnet. *1Kön.19,19.

9. Du * biſt weggenommen in einem Wetter, mit einem feurigen Wagen und Pferden. *2Kön.2,11.

10. Du biſt verordnet, daß du ſtrafen ſollſt zu ſeiner Zeit, zu ſtillen den Zorn, ehe der Grimm kommt, * das Herz der Väter zu den Kindern kehren, und die Stämme Jakobs wieder bringen. *Mal.4,6.

11. Wohl denen, die dich ſehen, und um deiner Freundſchaft willen geehret ſeyn werden.

12. Da werden wir das rechte Leben haben.

13. Da Elia * im Wetter weg war, da kam ſein Geiſt auf Eliſa reichlich. Zu ſeiner Zeit erſchrak er vor keinem Fürſten, und Niemand konnte ihn überwinden. *2Kön.2,11.

14. Er ließ ſich nichts zwingen; und da er todt war, weisſagte noch ſein Leichnam.

15. Da er lebte, that er Zeichen; und * da er todt war, that er Wunder. *2Kön.13,21.

16. Dennoch half das alles nicht, daß ſich das Volk gebeſſert und von ihren Sünden gelaſſen hätte, bis ſie aus ihrem Lande vertrieben, und in alle Lande zerſtreuet wurden;

17. Und ein kleines Häuflein überblieb, und ein Fürſt im Hauſe Davids.

18. Unter welchen Etliche thaten, was GOtt gefiel; aber Etliche ſündigten ſehr.

19. Ezechia beveſtigte ſeine Stadt, und leitete Waſſer hinein; er ließ in den Fels graben, und Brunnen machen.

20. Zu ſeiner Zeit zog herauf Sanherib, und ſandte Rabſaken; er hob ſeine Hand auf wider Zion, und trotzte mit großem Hochmuth.

21. Da erzitterten ihre Herzen und Hände, und ward ihnen bange, wie einem Weibe in Kindesnöthen.

22. Und ſie * riefen den barmherzigen HErrn an, und hoben ihre Hände auf zu ihm. *c.47,6.

23. Und der Heilige im Himmel erhörte ſie bald, und erlöſete ſie durch Jeſaiam.

24. Er * ſchlug das Heer der Aſſyrer, und ſein Engel vertilgte ſie. *2Kön.19,35. Jeſ.37,36.

25. Denn Ezechia that, was dem HErrn wohl gefiel, und blieb beſtändig auf dem Wege Davids, ſeines Vaters, wie ihn lehrte Jeſaia, der ein großer und wahrhaftiger Prophet war in ſeiner Weisſagung.

26. Zu derſelben Zeit * ging die Sonne wieder zurück, und verlängerte dem Könige das Leben. *2Kön.20,9.11. Jeſ.38,8.

Digitized by Google

27. Er weissagte mit reichem Geist, was zuletzt geschehen sollte, und gab den Betrübten in Zion Trost, damit sie sich für und für trösten möchten.

28. Er verkündigte das Zukünftige und Verborgene, ehe denn es kam.

Das 49. Capitel.

Von Josia und den Königen in Juda, etlichen großen und den kleinen Propheten. Von andern berühmten Männern und Erzvätern.

1. Der Name Josias ist wie ein edles Räuchwerk aus der Apotheke.

2. Er ist süß wie Honig im Munde, und wie ein Saitenspiel beym Wein.

3. Er hatte große Gnade das Volk zu bekehren, * und die Greuel der Abgötterey abzuthun. *2Kön.23,1. 2Chron.34,3.

4. Er wagte es mit ganzem Herzen auf den HErrn, er richtete den rechten Gottesdienst wieder auf, da das Land voll Abgötterey war.

5. Alle Könige, ausgenommen David, Ezechia und Josias, haben sich verschuldet.

6. Denn sie verließen das Gesetz des Höchsten.

7. Darnach war es aus mit den Königen Judas, denn sie mußten ihr Königreich Andern lassen, und ihre Herrlichkeit einem fremden Volk.

8. Die verbrannten die auserwählte Stadt des Heiligthums, und machten ihre Gassen wüste, wie Jeremia geweissaget hatte,

9. Welchen sie übel plagten, der in Mutterleibe zum Propheten auserkohren war, daß er ausrotten, zerbrechen und zerstören, und wiederum auch bauen und pflanzen sollte.

10. Hesekiel * sahe die Herrlichkeit des HErrn im Gesicht, welche er ihm zeigte auf dem Wagen Cherubim. *Hes.1,4.26.

11. Er hat geweissaget wider die Feinde, und Trost verkündiget denen, die da recht thun.

12. Und der zwölf Propheten * Gebeine grünen noch, da sie liegen. Denn sie haben Jakob getröstet, und Erlösung verheißen, der sie gewiß hoffen sollten. *c.46,14.

13. Wie wollen wir * Sorobabel preisen, der wie ein Ring an der rechten Hand war? *Hagg.2,24. Esr.3,2.

14. Und Jesus, den Sohn Josedechs, welche zu ihrer Zeit den Tempel baueten, und das heilige Haus dem HErrn wieder aufrichteten, das da bleiben sollte zu ewiger Herrlichkeit?

15. Und * Nehemia ist allezeit zu loben, der uns die zerstörten Mauern wieder aufgerichtet hat, und die Thore mit Schlössern gesetzt, und unsere Häuser wieder gebauet. *Neh.2,17. 7,1.

16. Niemand ist auf Erden geschaffen, der * Henoch gleich sey; denn er ist von der Erde weggenommen. *1Mos.5,24.

17. Dem Joseph auch nicht, welcher * war ein Herr über seine Brüder, und Erhalter seines Volks. *1Mos.41,41. 42,6. 50,20.

18. Seine Gebeine * wurden wiederum heimgebracht. *Jos.24,32.

19. Seth und Sem sind unter den Leuten in großen Ehren gewesen.

20. Adam aber ist geehret über alles, was da lebet, daß * er der Erste von GOtt geschaffen ist. *1Mos.2,7

Das 50. Capitel.

Vom Lob Simonis, des Hohenpriesters, und Esrachs Eifer wider die Gottlosen.

1. Simon, der Sohn Onias, der Hohepriester, der zu seiner Zeit um das Haus Gänge bauete, und Pfeiler daran setzte,

2. Und den Grund noch einmal so hoch aufführte, und oben den Umgang am Tempel wieder zurichtete.

3. Zu seiner Zeit war der Brunnen verfallen, den fassete er mit Kupfer.

4. Er sorgte für den Schaden seines Volks, und machte die Stadt vest wider die Feinde.

5. Er that ein löbliches Werk, daß er das Volk wieder zu rechter Ordnung brachte.

6. Wenn er aus dem Vorhang hervor ging, so leuchtete er wie der Morgenstern durch die Wolken, wie der volle Mond,

7. Wie die Sonne scheinet auf den Tempel des Höchsten, wie der Regenbogen mit seinen schönen Farben;

8. Wie eine schöne Rose im Lenzen, wie die Lilien am Wasser, wie der Weihrauchbaum im Lenzen;

9. Wie ein angezündeter Weihrauch im Räuchfaß;

10. Wie ein goldener Schauer mit allerley Edelgesteinen gezieret;

11. Wie

Digitized by Google

11. Wie ein fruchtbarer Oelbaum, und wie der höchste Cypressenbaum.

12. Wenn er * den schönen langen Rock anlegte, und den ganzen Schmuck anzog, und zum heiligen Altar trat, so zierte er das ganze Heiligthum umher. *2Mos.28,4.

13. Wenn er aber aus der Priester Händen die Opferstücke nahm, und bey dem Feuer stand, so auf dem Altar brannte;

14. So standen seine Brüder rings um ihn her, wie die Cedern auf dem Libanon gepflanzt, und umringten ihn wie Palmzweige;

15. Und alle Kinder Aarons in ihrem Schmuck, und hatten des HErrn Opfer in ihren Händen, vor der ganzen Gemeine Israel.

16. Und er richtete sein Amt aus auf dem Altar; und that also dem Höchsten, dem Allmächtigen, ein feines Opfer.

17. Er reckte seine Hand aus mit dem Trankopfer, und opferte rothen Wein, und goß an den Boden des Altars, zum süßen Geruch dem Höchsten, der Aller König ist.

18. Da riefen die Kinder Aarons laut, und * bliesen mit Trompeten, und töneten hoch, daß ihrer gedacht würde vor dem Höchsten. *2Chron.7,6.

19. Da fiel so bald alles Volk mit einander zur Erde auf ihr Angesicht, und beteten zum HErrn, ihrem allmächtigen höchsten GOtt.

20. Und die Sänger lobten ihn mit Psalmen, und das ganze Haus erscholl vor dem süßen Getöne.

21. Und das Volk betete zum HErrn, dem Höchsten, daß er gnädig seyn wollte, bis der Gottesdienst aus war, und sie ihr Amt vollendet hatten.

22. Wenn er nun wieder herab ging, so reckte er seine Hand aus über die ganze Gemeine der Kinder Israels, und gab ihnen den Segen des HErrn mit seinem Munde, und wünschte ihnen Heil in seinem Namen.

23. Da beteten sie abermal, und nahmen den Segen an von dem Höchsten.

24. Und sprachen: Nun danket Alle GOtt, der * große Dinge thut an allen Enden, der uns von Mutterleibe an lebendig erhält, und thut uns alles Gutes. *Joel 2,21.

25. Er gebe uns ein fröhliches Herz, und verleihe immerdar Frieden zu unserer Zeit in Israel;

26. Und daß seine Gnade stets bey uns bleibe, und erlöse uns, so lange wir leben.

27. Zweyerley Volk bin ich von Herzen feind; dem dritten aber bin ich so gram, als sonst keinem.

28. Den Samaritern, den Philistern, und dem tollen Pöbel zu Sichem.

29. Diese Lehre und Weisheit hat in diß Buch geschrieben Jesus, der Sohn Sirachs von Jerusalem, und aus seinem Herzen solche Lehre geschüttet.

30. Wohl dem, der sich hierinnen übet; und wer es zu Herzen nimmt, der wird weise werden.

31. Und wo er darnach thut, so wird er zu allen Dingen tüchtig seyn; denn des HErrn Licht leitet ihn.

Das 51. Capitel.

Sirachs Danksagung für GOttes Wohlthaten, und Vermahnung mit seinem Exempel, nach der Weisheit fleißig zu forschen.

Ein Gebet Jesu, des Sohnes Sirachs.

1. Ich danke dir, HErr König, und lobe dich, GOtt, meinen Heiland.

2. Ich danke deinem Namen, daß du mein Schutz und Hülfe bist,

3. Und meinen Leib aus dem Verderben, und vom Strick der falschen Zungen und Lügenmäuler erlöset hast;

4. Und hast mir geholfen wider die Feinde, und hast mich errettet nach deiner großen und hochberühmten Barmherzigkeit von dem Brüllen derer, die mich fressen wollten;

5. Aus der Hand derer, die mir nach dem Leben standen, aus vielen Trübsalen, darinnen ich lag;

6. Aus dem Brande, der mich umgeben hatte, mitten aus dem Feuer, daß ich nicht darinnen verbrannte, aus dem tiefen Rachen der Hölle;

7. Von den falschen Kläffern und Lügnern vor dem Könige, und von ungerechtem Urtheil.

8. Ich war dem Tode nahe, und mein Leben war schier zur Hölle gesunken.

9. Ich war umringet, und Niemand half mir.

10. Ich suchte Hülfe bey den Menschen, und fand keine.

Digitized by Google

11. Da gedachte ich, HErr, an deine Barmherzigkeit, und wie du allezeit geholfen haſt.

12. Denn du errettest Alle, die auf dich harren, und erlöſeſt ſie aus den Händen der Heiden.

13. Ich betete zu GOtt wider ihren Grimm und flehete um Erlöſung vom Tode.

14. Und rief an den HErrn, meinen Vater, und Herrſcher, daß er mich nicht verließe in der Noth, und wenn die Stolzen trotzten, und ich keine Hülfe hatte.

15. Ich lobe deinen Namen ohne Unterlaß, und ich preiſe und danke dir; denn mein Gebet iſt erhöret,

16. Und du haſt mich errettet aus dem Verderben und von allem Uebel.

17. Darum will ich dir, HErr danken, und loben, und deinen Namen preiſen.

18. Da ich noch jung war, ehe ich verführet ward, * ſuchte ich die Weisheit ohne Scheu mit meinem Gebet. *1Kön.3,9.

19. Im Tempel bat ich darum, und will ſie bis an mein Ende ſuchen.

20. Mein Herz freuete ſich über ſie, als wenn die Trauben reifen.

21. Ich ging ſtracksweges zu ihr, und forſchte von Jugend auf nach ihr, ich horchte darauf, und nahm ſie an.

22. Da lernte ich wohl, und nahm ſehr zu durch ſie.

23. Darum danke ich dem, der mir Weisheit gab.

24. Ich ſetzte mir vor darnach zu thun, und mich zu fleißigen des Guten; und ich ward nicht zu Schanden darüber.

25. Ich rang von Herzen darnach, und war fleißig darnach zu thun.

26. Ich * hob meine Hände auf gen Himmel. *Pſ.121,1. 123,1.

27. Da ward meine Seele erleuchtet durch die Weisheit, daß ich meine Thorheit erkannte.

28. Ich ſtand mit Ernſt nach ihr; ſie und ich wurden ein Herz von Anfang, und fand ſie rein. Darum werde ich nicht verworfen werden.

29. Meinem Herzen verlangte nach ihr, und ich krigte einen guten Schatz.

30. Der HErr hat mir durch ſie eine neue Zunge gegeben, damit will ich ihn loben.

31. Macht euch her zu mir, ihr Unerfahrne, und kommt zu mir in die Schule.

32. Und was euch fehlet, das könnet ihr hier lernen; denn ihr ſeyd gewißlich ſehr durſtig.

33. Ich habe meinen Mund aufgethan und gelehret. Denket nun, und kaufet euch Weisheit, weil ihr ſie * ohne Geld haben könnet. *Jeſ.55,1.

34. Und ergebet euren Hals unter ihr Joch, und laßt euch ziehen; man findet ſie jetzt in der Nähe.

35. Sehet mich an: ich habe eine kleine Zeit Mühe und Arbeit gehabt, und habe großen Troſt gefunden.

36. Nehmet die Lehre an, wie einen großen Schatz Silber, und behaltet ſie, wie einen großen Haufen Gold.

37. Freuet euch der Barmherzigkeit GOttes, und ſchämet euch ſeines Lobes nicht.

38. Thut, was euch geboten iſt, weil ihr * die Zeit habt; ſo wird er es euch wohl belohnen zu ſeiner Zeit. *Gal.6,10.

Das Buch Baruch.

Das 1. Capitel.

Was Baruch mit Verleſung ſeines Buchs ausgerichtet.

1. Dis ſind die Reden, welche * Baruch, der Sohn Nerjas, des Sohnes Mahaſias, des Sohnes Sedechias, des Sohnes Sedeis, des Sohnes Helchias, in ein Buch geſchrieben hat zu Babel, *Jer.32,12.

2. Im fünften Jahr, am ſiebenten Tage des Monats, zur Zeit, da die Chaldäer Jeruſalem gewonnen und mit Feuer verbrannt hatten.

3. Und Baruch las dis Buch vor Jechanja, dem Sohne Jojakims, dem Könige Judas, und vor den Ohren alles Volks, das dazu kam,

4. Und vor den Ohren der Fürſten, und der Könige Söhne, und Aelteſten, und vor allem Volk, beyde klein und groß, das da wohnte zu Babel am Waſſer Sud.

5. Und ſie weinten, faſteten und beteten mit Ernſt vor dem HErrn.

6. Und

Digitized by Google

6. Und legten zuhauf, was ein Jeglicher vermochte,

7. Und sandten es hin gen Jerusalem zu Jojakim, dem Sohne Helchias, des Sohnes Saloms, dem Priester, und zu den [andern] Priestern und zu allem Volk, das mit ihm war zu Jerusalem.

8. Daß er ihnen brächte in das Land Juda die Gefäße des Hauses des HErrn, die etwa aus dem Tempel weggenommen waren, am zehnten Tage des Monats Siban; nemlich die silbernen Gefäße, welche gezeuget hatte * Zedechia, der Sohn Josias, der König Judas; *2Kön.24,17.

9. Da Nebucad Nezar, der König zu Babel, weggeführet hatte den Jechanja und die Fürsten, und die Gefangenen, und die Gewaltigen, und das Landvolk von Jerusalem, und hatte sie gebracht gen Babel.

10. Und schrieben ihnen also: Siehe, wir senden euch Geld; dafür kaufet Brandopfer und Sündopfer, Weihrauch und Speisopfer, und opfert es auf dem Altar des HErrn, unsers GOttes.

11. Und * bittet für das Leben Nebucad-Nezars, des Königs zu Babel; und für das Leben Belsazers, seines Sohnes, daß ihre Tage auf Erden seyn, so lange die Tage des Himmels währen; *Jer.29,7.

12. So wird der HErr uns genug und gute Tage schaffen, und werden leben unter dem Schatten Nebucad Nezars, des Königs zu Babel, und unter dem Schatten Belsazers, seines Sohnes, und ihnen dienen lange Zeit, und Gnade vor ihnen finden.

13. Auch bittet für uns zu dem HErrn, unserm GOtt; denn wir haben uns versündiget an dem HErrn, unserm GOtt; und sein Grimm und Zorn ist von uns nicht gewandt bis auf den heutigen Tag.

14. Und leset dis Buch; denn wir haben es darum zu euch gesandt, daß ihrs lesen sollt im Hause des HErrn, an den Feiertagen und Jahrszeiten.

15. Und sprechet: Der * HErr, unser GOtt, ist gerecht, wir aber tragen billig unsere Schande; wie es denn jetzt gehet denen von Juda, und denen von Jerusalem, *c.2,6. Esr.9,6. Pf.51,6.

16. Und unsern Königen, und unsern Fürsten, und unsern Priestern, und unsern Propheten;

17. Um deßwillen, daß * wir vor dem HErrn gesündiget und ihm nicht geglaubet haben, *Dan.9,5.

18. Und nicht gehorchet der Stimme des HErrn, unsers GOttes, daß wir gewandelt hätten nach seinen Geboten, die er uns gegeben hat.

19. Ja von der Zeit an, da der HErr unsere Väter aus Egyptenland geführet hat, bis auf den heutigen Tag, sind wir dem HErrn, unserm GOtt, ungehorsam gewesen, und haben verachtet seiner Stimme zu gehorchen.

20. Darum ist nun über uns gekommen die Strafe und der Fluch, den der HErr * verkündiget hat durch Mose, seinen Knecht; da der HErr unsere Väter aus Egyptenland führte, daß er uns ein Land gäbe, darinnen Milch und Honig fließt. *5Mos.28,15.

21. Und wir gehorchten nicht der Stimme des HErrn, unsers GOttes; wie uns die Propheten sagten, die er zu uns sandte;

22. Sondern ein Jeglicher * ging nach seines bösen Herzens Dünken, und dienten fremden Göttern, und thaten Böses vor dem HErrn, unserm GOtt. *Jes.65,2. Jer.7,24.

Das 2. Capitel.

Gnadenhungrige Sündenbeichte.

1. Und der HErr hat * sein Wort gehalten, das er geredet hat zu uns und unsern Richtern, Königen und Fürsten, die Israel regieren sollten, und zu denen von Israel und Juda; *Jos.23,15.

2. Und hat solche große Strafe über uns gehen lassen, deßgleichen unter allen Himmeln nicht geschehen ist, wie über Jerusalem gegangen ist; gleichwie geschrieben stehet * im Gesetz Mosis, *5Mos.28,53.

3. Daß ein Mensch seines Sohnes und seiner Tochter Fleisch fressen soll.

4. Und er gab sie dahin zu Knechten in alle Königreiche, die umher liegen, zur Schmach und zum Fluch unter alle Völker, die um uns sind, unter welche sie der HErr zerstreuet hat.

5. Und sie werden immer untergedrückt, und können nicht wieder aufkommen, denn wir haben uns versündiget an dem HErrn, unserm GOtt, in dem, daß wir seiner Stimme nicht gehorchet haben.

6. Der

Digitized by Google

6. Der HErr, * unſer GOtt, iſt gerecht; wir aber und unſere Väter tragen billig unſere Schande, wie es denn jetzt gehet. *c.1,15. Dan.9,7.

7. Alles Unglück, das der HErr wider uns geredet hat, iſt über uns gekommen.

8. Und wir haben nicht gefleht dem HErrn, daß ſich ein Jeglicher gekehret hätte von den Gedanken ſeines böſen Herzens.

9. Und der HErr hat gewacht über uns zum Unglück, das er über uns hat gehen laſſen. Denn der HErr iſt gerecht in allen ſeinen Werken, die er uns hat geboten;

10. Wir aber gehorchten nicht ſeiner Stimme, daß wir gewandelt hätten nach den Geboten des HErrn, die er uns gegeben hat.

11. Und * nun, HErr, Iſraels GOtt, der du dein Volk aus Egyptenland geführet haſt mit ſtarker Hand, mit großer Macht und hoher Gewalt, durch Zeichen und Wunder, und haſt dir einen Namen gemacht, wie er jetzt iſt: *Dan.9,15.

12. Wir haben ja geſündiget, und ſind leider gottlos geweſen, und haben gethan wider alle deine Gebote.

13. Ach HErr, unſer GOtt, * laß ab von deinem Grimm über uns; denn wir ſind ſehr gering geworden unter den Heiden, dahin du uns zerſtreuet haſt. *Pſ.123,3. Dan.9,16.

14. Erhöre, HErr, unſer Gebet und unſer Flehen, und hilf uns um deinetwillen; und laß uns Gnade finden bey denen, die uns weggeführet haben,

15. Auf daß alle Welt erkenne, daß du, HErr, unſer GOtt biſt; denn Iſrael und ſein Saame iſt ja nach dir genannt.

16. Siehe, HErr, * von deinem heiligen Hauſe, und gedenke doch an uns; neige, HErr, dein Ohr, und höre doch; *5Moſ.26,15. Pſ.113,5.6.

17. Thue auf, HErr, deine Augen, und ſiehe doch. Denn die * Todten in der Hölle, welcher Geiſt aus ihrem Leibe gefahren iſt, rühmen nicht die Herrlichkeit und Gerechtigkeit des HErrn; *Pſ.6,6.

18. Sondern eine Seele, die ſehr * betrübt iſt, und gebückt und jämmerlich hergehet, und ihre Augen ſchier ausgeweinet hat, und hungrig iſt, die rühmet, HErr, deine Herrlichkeit und Gerechtigkeit. *Pſ.74,21.

19. Und nun, HErr, unſer GOtt, * wir liegen vor dir mit unſerm Gebet; nicht von wegen der Gerechtigkeit unſerer Väter und unſerer Könige, *Dan.9,18.

20. Sondern von wegen deiner Barmherzigkeit; nachdem du deinen Grimm und Zorn haſt über uns gehen laſſen, wie du geredet haſt durch die Propheten, deine Knechte, und geſagt:

21. So ſpricht der HErr: Neiget eure Schultern und ergebet euch dem Könige zu Babel, ſo werdet ihr im Lande bleiben, welches ich euren Vätern gegeben habe;

22. Wo ihr aber der Stimme des HErrn nicht gehorchen werdet, * euch zu ergeben dem Könige zu Babel; *Jer.38,2.

23. So will ich in den Städten Judas und von Jeruſalem wegnehmen * das Geſchrey der Freude und Wonne, und die Stimme des Bräutigams und der Braut; und das ganze Land ſoll wüſte ſtehen, und Niemand darinnen wohnen. *Jer.7,34. 16,9.

24. Wir aber gehorchten nicht deiner Stimme, daß wir uns ergeben hätten dem Könige zu Babel. Darum haſt du dein Wort gehalten, das du geredet haſt durch die Propheten, deine Knechte, daß man die Gebeine unſerer Könige und die Gebeine unſerer Väter aus ihren Gräbern geworfen hat, und zerſtreuet,

25. Daß ſie am Tage an der Sonne, und des Nachts im Thau gelegen ſind; und ſind ſehr jämmerlich umgekommen durch Hunger, Schwerdt und Gefängniß.

26. Und um der Miſſethat willen des Hauſes Iſrael und des Hauſes Juda haſt du dein Haus, darinnen man deinen Namen angerufen hat, ſo zerſtören laſſen, wie es jetzt ſtehet.

27. Und du, HErr, unſer GOtt, haſt ganz gnädiglich und nach aller deiner großen Barmherzigkeit mit uns gehandelt;

28. Wie du * durch Moſe, deinen Knecht, geredet haſt am Tage, da du ihm geboteſt zu ſchreiben dein Geſetz vor den Kindern Iſraels, und ſpracheſt: *5Moſ.28,15.

29. Wo ihr meiner Stimme nicht gehorchen werdet, ſo ſoll gewiß dieſer Hauſe, deß eine große Menge iſt, ganz gering werden unter den Heiden, dahin ich ſie zerſtreuen will.

30. Denn

Digitized by Google

30. Denn ich weiß doch wohl, daß sie mir nicht gehorchen werden; denn es ist ein halsstarriges Volk. Sie werden sich aber wieder bekehren im Lande, darinnen sie gefangen sind,

31. Und werden erkennen, daß ich, der HErr, ihr GOtt bin. Und will ihnen ein verständiges Herz geben, und Ohren, die da hören.

32. Dann werden sie mich preisen im Lande, darinnen sie gefangen sind, und werden an meinen Namen gedenken,

33. Und sich von ihrem harten Nacken und von ihren Sünden kehren. Denn sie werden daran gedenken, wie es ihren Vätern gegangen ist, welche vor dem HErrn sündigten.

34. Und ich will sie wiederbringen in das Land, das * ich ihren Vätern, Abraham, Isaak und Jakob, geschworen habe; und sie sollen darinnen herrschen, und ich will sie mehren und nicht mindern.

*1 Mos. 50, 24.

35. Und ich will einen ewigen Bund mit ihnen aufrichten, daß ich ihr GOtt will seyn, und sie mein Volk. Und will mein Volk Israel nicht mehr treiben aus dem Lande, das ich ihnen gegeben habe.

Das 3. Capitel.

Gebet um Erlösung, Vermahnung zur Weisheit.

1. Allmächtiger HErr, du GOtt Israels, in dieser großen Angst und Noth schreye ich zu dir;

2. Höre und sey gnädig, HErr, denn wir haben wider dich gesündiget.

3. Du regierest für und für; wir aber vergehen immerdar.

4. Allmächtiger HErr, du GOtt Israels, höre nun das Gebet Israels, die dem Tode im Rachen stecken; und das Gebet der Kinder, die sich an dir versündiget und der Stimme des HErrn, ihres GOttes, nicht gehorchet haben; darum ist auch die Strafe stets hinter uns her gewesen.

5. Gedenke * nicht der Missethat unserer Väter, sondern gedenke jetzt an deine Hand, und an deinen Namen. *Ps. 25, 7.

6. Denn du bist ja, HErr, unser GOtt, so wollen wir, HErr, dich loben.

7. Denn darum hast du deine Furcht in unser Herz gegeben, daß wir deinen Namen anrufen und dich in unserm Gefängniß loben sollen. Denn alle Missethat unserer Väter, die vor dir gesündiget haben, gehet zu Herzen uns,

8. Die wir jetzt sind in unserm Gefängniß, dahin du uns verstoßen hast zur Schmach, zum Fluch und Greuel, um aller Missethat willen unserer Väter, die von dem HErrn, ihrem GOtt, abgewichen sind.

9. Höre, Israel, die Gebote des Lebens, merke fleißig darauf, und behalte sie wohl.

10. Wie kommt es, Israel, daß du in der Heiden Lande verschmachtest?

11. Daß du in einem fremden Lande bist? Daß du dich verunreinigest unter den Todten? Daß du unter * die gerechnet bist, die in die Hölle fahren? *Ps. 143, 7.

12. Das ist die Ursach, daß du den Brunnen der Weisheit verlassen hast.

13. Wärest du auf GOttes Wege geblieben, du hättest wohl immerdar im Frieden gewohnet.

14. So lerne nun rechte Weisheit, auf daß du erfahrest, wer der sey, der langes Leben, Güter, Freude und Frieden giebt.

15. Wer weiß, wo sie wohnet? Wer ist in ihr Kämmerlein gekommen?

16. Wo sind die Fürsten der Heiden, die über das Wild auf Erden herrschen?

17. Die da spielen mit den Vögeln des Himmels? Die Silber und Gold sammlen, darauf die Menschen ihr Vertrauen setzen, und können deß nimmer satt werden?

18. (Denn sie werben Geld, und sind geflissen darauf; und ist doch alles vergeblich).

19. Sie sind vertilget, und in die Hölle gefahren; und Andere sind an ihre Statt gekommen.

20. Die Nachkommen sehen zwar wohl das Licht, und wohnen auf dem Erdboden, und treffen doch den Weg nicht, da man die Weisheit findet.

21. Denn sie verachten sie, dazu ihre Kinder sind auch irre gegangen.

22. In Canaan höret man nichts von ihr; zu Theman siehet man sie nicht.

23. Die Kinder Hagars forschen der irdischen Weisheit zwar wohl nach; deßgleichen die Kaufleute von Meran und die zu Theman, die sich klug dünken; aber sie treffen doch den Weg nicht, da man die Weisheit findet.

24. O

24. O Iſrael, wie herrlich iſt das Haus des HErrn! Wie weit und groß iſt die Stätte ſeiner Wohnung!

25. Sie hat kein Ende, und iſt unermeßlich hoch.

26. Es waren vor Zeiten Rieſen, große berühmte Leute, und gute Krieger,

27. Dieſelben hat der HErr nicht erwählet, noch ihnen den Weg der Erkenntniß geoffenbaret.

28. Und weil ſie die Weisheit nicht hatten, ſind ſie untergegangen in ihrer Thorheit.

29. Wer iſt * gen Himmel gefahren, und hat ſie geholet, und aus den Wolken herab gebracht? *5Moſ.30,12.

30. Wer iſt über Meer geſchifft, und hat ſie gefunden, und um köſtlich Gold hergebracht?

31. Summa, es iſt Niemand, der den Weg wiſſe, da man die Weisheit findet.

32. Der aber alle Dinge weiß, kennet ſie und hat ſie durch ſeinen Verſtand gefunden; der den Erdboden bereitet hat auf ewige Zeit, und ihn erfüllet mit allerley Thieren;

33. Der das Licht läßt aufgehen, und wenn er es wieder ruft, muß es ihm gehorchen.

34. Die Sterne leuchten in ihrer Ordnung mit Freuden; und wenn er ſie hervor ruft, antworten ſie:

35. Hier ſind wir, und leuchten mit Freuden um deßwillen, der ſie geſchaffen hat.

36. Das iſt unſer GOtt, und keiner iſt ihm zu vergleichen.

37. Der hat die Weisheit gefunden, und hat ſie gegeben Jakob, ſeinem Diener, und Iſrael, ſeinem Geliebten.

38. Darnach iſt ſie erſchienen auf Erden, und hat bey den Leuten gewohnet.

Cap. 4. v. 1. Dieſe Weisheit iſt das Buch von den Geboten GOttes, und von dem Geſetz, das ewig iſt. Alle, die es halten, werden leben; die es aber übertreten, werden ſterben.

2. Kehre dich wieder dazu, Iſrael, und nimm es an; wandle ſolchem Licht nach, das dir vorleuchtet.

3. Uebergieb nicht deine Ehre einem Andern, und deinen Schatz einem fremden Volk.

4. O ſelig ſind wir, Iſrael; denn GOtt hat uns ſeinen Willen geoffenbaret.

Das 4. Capitel.

Tröſtliche Verheißung der gewiſſen Erlöſung.

5. Sey getroſt, mein Volk, du Preis Iſraels.

6. Ihr ſeyd verkauft den Heiden, nicht zum Verderben; darum aber, daß ihr GOtt erzürnet habt, ſeyd ihr euren Feinden übergeben.

7. Denn ihr habt den, der euch erſchaffen hat, entrüſtet, in dem, daß ihr nicht GOtt, ſondern den Teufeln geopfert habt.

8. Ihr habt vergeſſen des ewigen GOttes, der euch geſchaffen hat, und Jeruſalem, die euch hat auferzogen, habt ihr betrübet.

9. Denn ſie hat geſehen den Zorn GOttes, der über euch kommen würde, und geſagt: Höret zu, ihr Einwohner Sions, GOtt hat mir großes Leid zugeſchickt;

10. Denn ich habe geſehen das Gefängniß meiner Söhne und Töchter, welches der Ewige über ſie gebracht hat.

11. Ich habe ſie mit Freuden auferzogen; mit Weinen aber und Herzeleid habe ich ſie ſehen wegführen.

12. Niemand freue ſich über mich, daß ich eine Wittwe und von Vielen * verlaſſen bin; ich bin zur Wüſte gemacht um der Sünde willen meiner Kinder. *Jeſ.54,6.

13. Denn ſie ſind vom Geſetz GOttes abgewichen, und haben nicht erkannt ſeine Rechte; ſie haben nicht gelebet nach GOttes Befehl, und haben ſeine Gebote nicht gehalten.

14. Kommt her, ihr Einwohner Sions, und verkündiget das Gefängniß meiner Söhne und Töchter, das der Ewige über ſie gebracht hat.

15. Denn er hat über ſie gebracht * ein Volk von ferne, ein greulich Volk, und einer unbekannten Sprache, *5Moſ.28,49.

16. Die ſich nicht ſcheuen vor den Alten, noch ſich der Kinder erbarmen; dieſelben haben weggeführet die lieben [Söhne] der Wittwen, und die Einſame ihrer Töchter beraubet.

17. Aber wie kann ich euch helfen?

18. Denn der über euch gebracht hat diß Unglück, wird euch von eurer Feinde Hand erretten.

19. Ziehet hin, ihr lieben Kinder, ziehet hin. Ich aber bin verlaſſen einſam.

20. Ich

Digitized by Google

20. Ich habe mein Freudenkleid ausgezogen, und das Trauerkleid angezogen; ich will schreyen zu dem Ewigen für und für.

21. Seyd getrost, Kinder, schreyet zu GOtt, so wird er euch erlösen von der Gewalt und Hand der Feinde.

22. Denn ich hoffe schon, daß der Ewige euch helfen wird; und ich werde Freude haben von dem Heiligen um der Barmherzigkeit willen, die euch schnell widerfahren wird von unserm ewigen Heilande.

23. Ich habe euch ziehen lassen mit Trauren und Weinen; GOtt aber wird euch mir wiedergeben mit Wonne und Freude ewiglich.

24. Und gleichwie die Einwohner Sions nun gesehen haben euer Gefängniß, also werden sie auch bald sehen die Hülfe von eurem GOtt, die über euch kommen wird mit großer Herrlichkeit und ewigem Trost.

25. Ihr Kinder, leidet geduldiglich den Zorn, der von GOtt über euch kommt. Denn dein Feind hat dich verfolget; und du wirst sehen in kurzem sein Verderben, und auf ihre Hälse wirst du treten.

26. Meine zarte [Kinder] mußten gehen auf rauhem Wege; sie sind weggeführet, wie eine Heerde von den Feinden geraubet.

27. Seyd getrost, ihr Kinder, und schreyet zu GOtt; denn der euch hat wegführen lassen, wird eurer nicht vergessen.

28. Denn wie ihr euch geflissen habt, von GOtt abzuweichen, also bekehret euch nun, und fleißiget euch zehnmal mehr den HErrn zu suchen.

29. Denn der über euch diese Strafe hat lassen gehen, der wird euch helfen, und ewiglich erfreuen.

30. Jerusalem, sey getrost; denn der wird dich trösten, nach dem du genannt bist.

31. Unselig müssen seyn, die dir Leid gethan und * über deinen Fall sich gefreuet haben. *Ps.137,7.

32. Unselig müssen seyn die Städte, welchen deine Kinder gedienet haben; und unselig müsse seyn, die deine Kinder gefangen hält.

33. Denn wie sie über deinen Fall gejauchzet, und über dein Verderben sich gefreuet hat, also soll sie betrübt seyn, wenn sie verwüstet wird.

34. Und ich will wegnehmen ihre Macht, darauf sie trotzt, und ihren Ruhm in Klage verwandeln.

35. Denn ein Feuer wird über sie kommen von dem Ewigen viele Tage lang; und * Teufel werden ihre Wohnung in ihr haben lange Zeit. *Jes.34,14.

Das 5. Capitel.

Jerusalem wird zur Freude aufgemuntert.

36. Siehe umher, Jerusalem, gegen Morgen, und schaue den Trost, der dir von GOtt kommt.

37. Siehe, deine Kinder, die weggeführet sind, kommen; ja sie kommen versammlet, beydes vom Morgen und vom Abend, durch das Wort des Heiligen, und rühmen GOttes Ehre.

Cap. 5. v. 1. Ziehe aus, Jerusalem, dein Trauerkleid; und ziehe an den herrlichen Schmuck von GOtt ewiglich.

2. Ziehe an * den Rock der Gerechtigkeit GOttes, und setze die Krone der Herrlichkeit des Ewigen auf dein Haupt. *Jes.61,10.

3. GOtt wird deine Herrlichkeit unter allem Himmel offenbaren.

4. Denn dein Name wird von GOtt genannt werden ewiglich Friede, Gerechtigkeit, Preis und Gottseligkeit.

5. Mache dich auf, Jerusalem, und tritt auf die Höhe, und siehe umher gegen Morgen; und schaue deine Kinder, die beydes vom Abend und vom Morgen versammlet sind durch das Wort des Heiligen, und freuen sich, daß GOtt ihrer wieder gedacht hat.

6. Sie sind zu Fuße von dir durch die Feinde weggeführet: GOtt aber bringet sie zu dir, erhöhet mit Ehren, als * Kinder des Reichs. *Matth.8,12.

7. Denn GOtt will * alle hohe Berge niedrigen, und die langen Ufer und Thäler dem Lande gleich füllen, auf daß Israel sicher wandere, und GOtt preise. *Jes.40,4.

8. Die Wälder aber und alle wohlriechende Bäume werden Israel aus GOttes Befehl Schatten geben.

9. Denn GOtt wird Israel herwieder bringen mit Freuden durch seinen herrlichen Trost, mit Barmherzigkeit und seiner Gerechtigkeit.

Das

Digitized by Google

Das 6. Capitel.

Warnung vor Abgötterey.

10. Diß ist die Abschrift der Epistel, die Jeremia gesandt hat an die, so gefangen weggeführt sollten werden gen Babel, von dem Könige zu Babel, darinnen er ihnen solches verkündigte, wie ihm GOtt befohlen hatte.

Cap. 6. v. 1. Um eurer Sünde willen, die ihr gethan habt wider GOtt, werdet ihr gen Babel gefangen weggeführt werden von Nebucad Nezar, dem Könige zu Babel.

2. Und ihr werdet zu Babel bleiben müssen eine lange Zeit, nemlich siebenzig Jahre; darnach will ich euch von dannen wieder heraus führen mit Frieden.

3. Unterdeß aber werdet ihr sehen zu Babel, daß man auf den Achseln tragen wird die * silberne, goldene und hölzerne Götzen, vor welchen sich die Heiden fürchten.

*Jes. 46, 7.

4. Darum sehet euch vor, daß ihr ihnen solches nicht nachthut, und den Heiden nicht gleich werdet.

5. Und wenn ihr sehet das Volk, das vor und nachgehet, die Götzen anbeten, so sprechet in eurem Herzen: HErr, dich soll man anbeten.

6. Denn mein Engel soll bey euch seyn, und ich will eure Seelen rächen.

7. Ihre Zunge ist vom Werkmeister fein gemacht, und sie sind mit Gold und Silber gezieret, und haben geschnitzte Zungen; aber es sind nicht rechte Zungen, und können nicht reden.

8. Sie * schmücken sie mit Golde, wie eine Metze zum Tanz, und setzen ihnen Kronen auf. *Weish. 13, 13. 14.

9. Und die Pfaffen stehlen das Gold und Silber von den Götzen, und bringen es um mit den Huren im Hurenhause.

10. Und schmücken die silberne, goldene und hölzerne Götzen mit Kleidern, als wären es Menschen.

11. Sie können sich aber nicht verwahren vor dem Rost und Motten.

12. Und wenn man ihnen ein Purpurkleid anzieht, so muß man ihnen den Staub abwischen, der auf ihnen liegt.

13. Und er trägt einen Scepter in der Hand, wie ein König; und kann doch Niemand strafen, der ihm Leid thut.

14. Er hat auch ein Schwerdt und eine Art in der Hand, er kann sich aber der Diebe und Räuber nicht erwehren. Daran sieht man wohl, daß sie nicht Götter sind. * Darum fürchtet sie nicht. Richt. 6, 10.

15. Gleichwie ein Gefäß, das ein Mensch braucht, wenn es zerbrochen wird, unnütz ist, eben so sind ihre Götzen.

16. Wenn man sie in ihre Häuslein setzt, werden sie voll Staub von den Füßen derer, die hinein gehen.

17. Die Priester verwahren der Götzen Tempel mit Thüren, Schlössern und Riegeln, daß sie von den Räubern nicht gestohlen werden; eben, als wenn man einen gefangen legt und verwahret, der sich am Könige vergriffen hat und zum Tode verurtheilet ist.

18. Sie zünden ihnen Lampen an, und derer vielmehr, denn sie für sich selbst anzünden; und sehen doch nichts.

19. Sie sind wie die Balken im Hause; und die Würmer, so auf der Erde kriechen, fressen ihr Herz und ihre Kleider; und sie fühlen es doch nicht.

20. Unter ihrem Angesicht sind sie schwarz vom Rauch im Hause.

21. Und die Nachteulen, Schwalben und andere Vögel setzen sich auf ihre Köpfe, deßgleichen auch die Katzen.

22. Daran ihr ja merken könnet, daß es nicht Götter sind. Darum fürchtet sie nicht.

23. Das Gold, das man um sie her hänget, sie damit zu schmücken, gleisset nicht, wenn man den Rost nicht abwischt. Da man sie gegossen hat, fühlten sie es nicht.

24. Aus * allerley köstlicher Materie hat man sie gezeuget, und ist doch kein Leben darinnen. *Jes. 46, 6.

25. Weil sie nicht gehen können, muß man sie auf den Achseln tragen. Daran die Leute sehen können, daß es schändliche Götter seyn.

26. Es * müssen sich auch ihrer schämen, die sie ehren, darum, daß sie weder von sich selber können aufstehen, so sie auf die Erde fallen, noch sich regen, so man sie aufgerichtet hinsetzt, noch sich aufrichten, so man sie lehnet. Und wie man den Todten Opfer vorsetzt, also setzt man es ihnen auch vor. *Ps. 97, 7. Jes. 42, 17.

27. Ihre Priester aber bringen das um, das ihnen gegeben wird; deßgleichen auch

ihre

Digitized by Google

ihre Weiber prassen davon, und geben weder den Armen noch den Kranken etwas davon.

28. Unreine Weiber und Sechswöchnerinnen rühren ihre Opfer an. Daran ihr ja merken könnet, daß es nicht Götter sind. Darum fürchtet sie nicht

29. Und woher sollen sie Götter heißen? Denn die Weiber pflegen der silbernen, goldenen und hölzernen Götzen.

30. Und die Priester sitzen in ihren Tempeln mit weiten Chorröcken, scheeren den Bart ab, und tragen Platten, sitzen da mit bloßen Köpfen,

31. Heulen und schreyen vor ihren Götzen, wie man pflegt in der Todten-Begängnissen.

32. Die Pfaffen stehlen ihnen ihre Kleider, und kleiden ihre Weiber und Kinder davon.

33. Man thue ihnen Böses oder Gutes, so können sie es doch nicht vergelten. Sie vermögen weder einen König einzusetzen, noch abzusetzen.

34. Sie können weder Geld noch Gut geben. Gelobet ihnen Jemand etwas, und hält es nicht, so fordern sie es nicht.

35. Sie können einen Menschen vom Tode nicht erretten, noch einem Schwächern helfen wider den Starken;

36. Sie können keinen Blinden nicht sehend machen, sie * können einem Menschen in der Noth nicht helfen; *5Mos.32,37.38.

37. Sie erbarmen sich der Wittwen nicht, und helfen den Waisen nicht.

38. Denn sie sind hölzern, mit Gold und Silber gezieret, den Steinen gleich, die man aus dem Berge hauet. Darum, die sie ehren, müssen zu Schanden werden.

39. Wie soll man sie denn für Götter halten, oder so heißen, weil auch die Chaldäer nicht groß von ihnen halten?

40. Denn wenn sie einen Stummen sehen, der nicht reden kann, bringen sie den zum Bel und sagen, der Stumme soll ihn anrufen, gleich als verstände er es.

41. Und wiewohl sie wissen, daß kein Leben in ihnen ist, doch laufen sie ihnen nach.

42. Die Weiber aber sitzen vor den Kirchen mit Stricken umgürtet, und bringen Obst zum Opfer.

43. Und wenn Jemand vorüber gehet, und eine von ihnen hinweg nimmt, und bey ihr schläft, rühmet sie sich wider die andere, daß jene nicht sey werth gewesen, wie sie, daß ihr der Gurt aufgelöset würde.

44. Alles, was durch sie geschiehet, ist eitel Trügerey. Wie soll man sie denn für Götter halten, oder so heißen?

45. Von Werkmeistern und Goldschmieden sind sie gemacht; und was die Werkmeister wollen, muß daraus werden und nichts anders.

46. Und die, so sie gemacht haben, können nicht lange leben. Wie sollten denn das Götter seyn, so von ihnen gemacht sind?

47. Darum geben sie den Nachkommen nur Aergerniß, und Ursach zur schändlichen Abgötterey.

48. Denn wenn Krieg oder sonst ein Unglück über sie kommt, rathschlagen die Pfaffen unter einander, wo sie sich zugleich mit den Götzen verbergen wollen.

49. Darum kann man wohl merken, daß es keine Götter sind, weil sie sich selber weder vor Krieg noch anderem Unglück schützen können.

50. Denn es sind doch nur hölzerne, vergoldete und übersilberte Götzen. Darum kann man nun hinfort wohl erkennen, *daß es Trügerey ist, allen Heiden und Königen offenbar, und † nicht Götter, sondern von Menschen Händen gemacht, und ist keine Gottheit in ihnen.

*Jer.10,14. 51,17. †Jer.2,11.

51. Darum kann Jedermann wohl merken, daß es nicht Götter sind.

52. Denn sie erwecken keinen König im Lande, sie * geben den Menschen nicht Regen; *Jer.14,22.

53. Und nehmen sich keines Regierens noch Strafens an, so wenig als die Vögel, so in der Luft hin und wieder fliegen.

54. Wenn das Haus der hölzernen, vergoldeten und übersilberten Götzen vom Feuer angeht, so laufen die Pfaffen davon, und verwahren sich vor Schaden; sie aber verbrennen wie andere Balken.

55. Sie können weder Königen noch keinem Kriegsvolk nicht widerstehen. Wie soll man sie denn für Götter halten oder nennen?

56. Die hölzerne, übersilberte und vergoldete Götzen können sich nicht schützen vor Dieben und Räubern; denn sie sind ihnen zu stark, daß sie sie berauben und ausziehen,

57. Nehmen ihnen Gold, Silber und

Kleider weg und kommen davon; so können sie ihnen selber nicht helfen.

58. Darum ist es viel besser ein König seyn, der seine Macht beweisen kann, oder ein nützliches Hausrath seyn, das im Hause nütz ist, oder eine Thür, die das Haus verwahret, oder eine hölzerne Säule in einem königlichen Saal, denn ein solcher ohnmächtiger Götze.

59. Sonne, Mond und Sterne scheinen, und sind gehorsam, wie ihnen GOtt heißt.

60. Deßgleichen der Blitz leuchtet, daß man ihn siehet; der Wind wehet in allen Landen.

61. Und die Wolken fahren durch die ganze Welt, und thun, was ihnen GOtt heißt.

62. Also auch das Feuer von oben her schlägt Berge und Wälder, und thut, was ihm geboten ist.

63. Die Götzen aber können sich weder regen noch etwas thun. Darum soll man sie nicht für Götter halten, oder so heißen; denn sie können weder strafen noch helfen.

64. Weil ihr denn wisset, daß es nicht Götter sind; so fürchtet euch nicht vor ihnen.

65. Denn sie können die Könige weder verfluchen noch segnen.

66. Sie können auch kein Zeichen am Himmel den Heiden anzeigen; sie können es nicht licht machen, wie die Sonne, noch einen Schein geben, wie der Mond.

67. Die unvernünftige Thiere sind besser, denn sie; die können doch in eine Höhle fliehen, und sich verwahren.

68. Darum ist allerdings offenbar, daß sie keine Götter sind.

69. Denn wie ein Scheusal im Garten nichts verwahren kann, also sind auch ihre hölzerne, vergoldete und übersilberte Götzen kein nütz.

70. Und wie eine Hecke im Garten ist, darauf allerley Vögel nisten; oder wie ein Todter, der im Grabe liegt, also sind ihre hölzerne, vergoldete und übersilberte Götzen.

71. Auch kann man es daran merken, daß sie nicht Götter sind, denn der Scharlach, den sie umhaben, wird von den Motten zerfressen, und sie selbst endlich auch dazu, daß ihrer Jedermann spottet.

72. Wohl dem Menschen, der gerecht ist und keine Götzen hat; der wird nicht zu Spott.

Das erste Buch der Maccabäer.

Das 1. Capitel.

Von Antiochus des Edlen Gottlosigkeit und Tyrannen.

1. Alexander, der Sohn Philippi, König in Macedonien, der erste Monarch aus Grácia, ist ausgezogen aus dem Lande Chittim, und hat große Kriege geführet, die vesten Städte erobert, und der Perser König Darius geschlagen;

2. Hernach andere Könige in allen Ländern unter sich gebracht;

3. Und ist immer fortgezogen, und hat alle Lande und Königreiche eingenommen.

4. Und hat sich Niemand wider ihn setzen dürfen; und hatte ein gewaltig gutes Kriegsvolk.

5. Da er nun die Königreiche innen hatte, ward er stolz und fiel in Krankheit.

6. Da er aber merkte, daß er sterben würde

7. Forderte er zu sich seine Fürsten, die mit ihm von Jugend auf erzogen waren, und setzte sie zu Hauptleuten über die Länder bey seinem Leben,

8. Hernach ist Alexander gestorben, als er regieret hatte zwölf Jahre.

9. Nach seinem Tode ist das Reich auf seine Fürsten gekommen, die nahmen die Länder ein, ein jeglicher Hauptmann seinen Ort.

10. Und machten sich alle zu Königen, und regierten sie und ihre Nachkommen lange Zeit. Und sind große Kriege zwischen ihnen gewesen, und ist allenthalben in der ganzen Welt viel Jammers geworden.

11. Von dieser Fürsten einem ist geboren eine schädliche böse Wurzel, Antiochus, genannt der Edle, der zu Rom ein Geißel gewesen ist für seinen Vater, den großen Antiochus. Und dieser Antiochus, der Edle, fing an zu regieren im hundert und sieben und dreyßigsten Jahr des griechischen Reichs.

12. Zu dieser Zeit waren in Israel böse Leute, die hielten an bey dem Volk, und sprachen:

Digitized by Google

ſprachen: Laßt uns einen Bund machen mit den Heiden umher, und ihre Gottesdienſte annehmen; denn wir haben viel leiden müſſen ſeit der Zeit, da wir uns wider die Heiden geſetzt haben.

13. Dieſe Meynung gefiel ihnen wohl.

14. Und wurden Etliche vom Volk zum Könige geſandt; der befahl ihnen, heidniſche Weiſe anzufangen.

15. Da richteten ſie zu Jeruſalem heidniſche Spielhäuſer an,

16. Und hielten die Beſchneidung nicht mehr, und fielen ab vom heiligen Bunde, und hielten ſich als die Heiden, und wurden ganz verſtockt, alle Schande und Laſter zu treiben.

17. Als nun Antiochus ſein Reich gewaltiglich innen hatte, unterſtand er ſich das Königreich Egypten auch an ſich zu bringen, daß er beyde Königreiche hätte;

18. Und zog in Egypten, wohl gerüſtet mit Wagen, Elephanten, Reiſigen und vielen Schiffen;

19. Und kriegte mit Ptolemäus, dem Könige Egyptens. Aber Ptolemäus fürchtete ſich und flohe, und ſind viele Egypter umgekommen.

20. Und Antiochus hatte die veſten Städte in Egypten eingenommen, und großes Gut da geraubt und davon gebracht.

21. Als aber Antiochus in Egypten geſieget hatte, und wieder heim zog, im hundert und drey und vierzigſten Jahr, reiſete er durch Iſrael;

22. Und kam gen Jeruſalem mit einem großen Volk,

23. Und ging * trotziglich in das Heiligthum, und ließ wegnehmen den goldenen Altar, Leuchter und was dazu gehöret, den Tiſch, darauf die Schaubrode lagen, die Becher, Schalen, die goldenen Kellen, den Vorhang, die Kronen und goldenen Schmuck am Tempel; und zerſchlug es alles. *Dan.8,11.12.

24. Und nahm das Silber, und Gold, und köſtliche Gefäße, und die verborgenen Schätze, ſo viel er fand, und führete es mit ſich in ſein Land.

25. Und ließ viele Leute tödten, und läſterliche Gebote ausrufen.

26. Da war im ganzen Iſrael, und wo ſie wohneten, großes Herzeleid.

27. Die Fürſten traureten; die Aelteſten, Jungfrauen und Frauen ſahen jämmerlich;

28. Mann und Weib klagten;

29. Und das ganze Land ward betrübt von wegen der Wütherey, die darinnen geſchah; und das ganze Haus Jakobs war voll Jammer.

30. Und nach zweyen Jahren ſandte der König einen Hauptmann in Juda, der kam mit einem großen Kriegsvolk gen Jeruſalem,

31. Und begehrete, man ſollte ihn einlaſſen, ſo wollte er keinen Schaden thun; aber es war eitel Betrug.

32. Da ſie ihm nun glaubten, und ließen ihn ein, überfiel er die Stadt verrätheriſch, und erſchlug viele Leute von Iſrael;

33. Und plünderte die Stadt, und verbrannte die Häuſer, riß die Mauern nieder,

34. Und führete Weib und Kind und Vieh weg;

35. Und beveſtigte die Burg Davids mit ſtarken Mauern und Thürmen;

36. Und beſetzte ſie mit einem gottloſen Haufen, der allen Muthwillen darauf übte;

37. Und raubten Waffen und Speiſe aus der Stadt Jeruſalem, und ſchafften es auf die Burg;

38. Und belagerten da das Heiligthum, und lauerten auf die Leute, die in den Tempel gingen; und fielen heraus aus der Burg in das Heiligthum, den Gottesdienſt zu wehren;

39. Und * vergoſſen viel unſchuldiges Blut bey dem Heiligthum, und entheiligten es. *c.7,17.

40. Und die Bürger zu Jeruſalem flohen weg, und die Fremden blieben zu Jeruſalem, und die, ſo daſelbſt geboren waren, mußten weichen.

41. Das * Heiligthum ward wüſte, die Feiertage wurden eitel Trauertage, die Sabbathe eitel Jammer, und alle ihre Herrlichkeit ward zunichte. *Dan.8,11.12.

42. So herrlich und hoch Jeruſalem zuvor geweſen war, ſo jämmerlich und elend mußte es dazumal ſeyn.

43. Und Antiochus ließ ein Gebot ausgehen durch ſein ganzes Königreich, daß alle Völker zugleich einerley Gottesdienſt halten ſollten.

44. Da verließen alle Völker ihre Gesetze, und willigten in die Weise Antiochi.
45. Und * Viele aus Israel willigten auch darein, und opferten den Götzen, und entheiligten den Sabbath.
46. Antiochus sandte auch Briefe gen Jerusalem und in alle Städte Judas, darinnen er gebot, daß sie der Heiden Gottesdienst annehmen sollten,
47. Und die Brandopfer, Speisopfer, Sündopfer im Heiligthum,
48. Sabbath und andere Feste abthun.
49. Und befahl, daß man das Heiligthum und das heilige Volk Israel entheiligen sollte.
50. Und ließ Altäre, Tempel und Götzen aufrichten, und Saufleisch opfern, und andere unreine Thiere.
51. Und die Beschneidung verbot er, und gebot die Leute zu gewöhnen zu allen Greueln, daß sie GOttes Gesetz und Recht vergessen, und andere Weise annehmen sollten.
52. Und wer Antiocho nicht gehorsam seyn würde, den sollte man tödten.
53. Dis Gebot ließ er ausgehen durch sein ganzes Königreich; und verordnete Hauptleute, die das Volk zwingen sollten, solches zu halten.
54. Diese richteten in Juda Opfer an, und geboten die zu halten.
55. Und Viele vom Volk fielen ab von GOttes Gesetz zu ihnen.
56. Allen Muthwillen trieben sie im Lande, und verjagten das Volk Israel, daß es sich verbergen und verstecken mußte in die Höhlen, als die Flüchtigen.
57. Im hundert und fünf und vierzigsten Jahr am funfzehnten Tage des Monats Casleu, ließ der König Antiochus * den Greuel der Verwüstung auf GOttes Altar setzen, und ließ in allen Städten Judas Altäre aufrichten,
*Dan. 11, 31.
58. Daß man öffentlich in Gassen, und ein jeder vor seinem Hause räucherte und opferte.
59. Und ließ die Bücher des Gesetzes GOttes zerreißen und verbrennen;
60. Und Alle, bey denen man die Bücher des Bundes GOttes fand, und Alle, so GOttes Gesetz hielten, todtschlagen.
61. Und das thaten sie mit ihrem Kriegsvolk alle Monate, wenn das Volk zusammen kam in die Städte.
62. Am fünf und zwanzigsten Tage des Monats opferten sie auf dem Altar, den sie hatten aufgerichtet gegen dem Altar des HErrn.
63. Die Weiber, welche ihre Kinder beschnitten, wurden getödtet, wie Antiochus geboten hatte.
64. Die Eltern wurden in ihren Häusern erwürget, und die Kinder darinnen aufgehenket.
65. Aber Viele vom Volk Israel waren beständig, und wollten nichts Unreines essen,
66. Und ließen sich lieber tödten, denn daß sie sich verunreinigten,
67. Und wollten nicht vom heiligen Gesetz GOttes abfallen, darum wurden sie umgebracht.
68. Und es war ein sehr großer Zorn über Israel.

Das 2. Capitel.

Vom Matathiä Wehklage und Eifer über das väterliche Gesetz.

1. Es war aber ein Priester, Matathias, der Sohn Johannis, des Sohnes Simeons, aus dem Geschlecht Joarims, von Jerusalem, der wohnete auf dem Berge Modin,
2. Und hatte fünf Söhne: Johannes, mit dem Zunamen Gaddis,
3. Simon, mit dem Zunamen Thasi,
4. Juda, mit dem Zunamen Maccabäus.
5. Und Eleazar, mit dem Zunamen Aaron, und Jonathan, mit dem Zunamen Apphus.
6. Diese jammerte sehr das große Elend in Juda und Jerusalem.
7. Und Matathias klagte: Ach, daß ich dazu geboren bin, daß ich meines Volks und der heiligen Stadt Zerstörung sehen muß, und dazu stille sitzen, und die Feinde ihren Muthwillen treiben lassen!
8. Die Fremden haben das Heiligthum innen, und der Tempel GOttes ist wie ein verdammter Mensch.
9. Seinen * Schmuck hat man weggeführet. Die Alten sind auf den Gassen erschlagen, und die junge Mannschaft ist von Fremden erstochen.
*c. 1, 23, 24.
10. Das Reich ist allen Heiden zu Theil geworden, die es plündern.
11. Alle

Digitized by Google

11. Alle ſeine Herrlichkeit iſt weg. Es war eine Königin, nun iſt es eine Magd.

12. Siehe, unſer Heiligthum, und unſer Ruhm und Preis iſt weg; die Heiden haben es verwüſtet.

13. Wen ſollte noch gelüſten zu leben?

14. Und Matathias * zerriß ſeine Kleider, er und ſeine Söhne, und zogen Säcke an, und trauerten ſehr. *1Kön.21,27.

15. Da nun des Antiochus Hauptleute auch dahin kamen, die, ſo geflohen waren in die Stadt Modin, auch zu dringen von GOttes Geſetz abzufallen und zu opfern und zu rächen:

16. Da fielen Viele vom Volk Iſrael zu ihnen. Aber Matathias und ſeine Söhne blieben beſtändig.

17. Und die Hauptleute Antiochi ſprachen zu Matathia: Du biſt der Vornehmſte und Gewaltigſte in dieſer Stadt, und haſt viele Söhne und eine große Freundſchaft.

18. Darum tritt erſtlich dahin und thue was der König geboten hat, wie alle Länder gethan haben und die Leute Judas, ſo noch zu Jeruſalem ſind; ſo wirſt du und deine Söhne einen gnädigen König haben, und begabet werden mit Gold und Silber und großen Gaben.

19. Da ſprach Matathias frey heraus: Wenn ſchon alle Länder Antiocho gehorſam wären, und Jedermann abfiele von ſeiner Väter Geſetz, und willigten in des Königs Gebot;

20. So wollen doch ich, und meine Söhne und Brüder, nicht vom Geſetz unſerer Väter abfallen.

21. Da ſey GOtt vor! Das wäre uns nicht gut, daß wir von GOttes Wort und GOttes Geſetz abfielen.

22. Wir wollen nicht willigen in das Gebot Antiochi, und wollen nicht opfern, und von unſerm Geſetz abfallen, und eine andere Weiſe annehmen.

23. Da er nun alſo ausgeredet hatte, ging ein Jude hin vor ihrer aller Augen und opferte dem Götzen auf dem Altar zu Modin, wie der König geboten hatte.

24. Das ſahe Matathias, und * ging ihm durchs Herz, und ſein Eifer entbrannte um das Geſetz, *4Moſ.25,7.

25. Und lief hinzu, und tödtete bey dem Altar den Juden und den Hauptmann Antiochi, und warf den Altar um.

26. Und eiferte um das Geſetz, wie * Pinehas that dem Zamri, dem Sohne Salomis. *4Moſ.25,7.8.

27. Und Matathias ſchrie laut durch die ganze Stadt: Wer um das Geſetz eifert und den Bund halten will, der ziehe mit aus der Stadt.

28. Alſo * flohen er und ſeine Söhne auf das Gebirge, und verließen Alles, das ſie hatten in der Stadt. *c.1,40.

29. Und viele fromme Leute zogen hinaus in die Wüſte,

30. Und hielten ſich da mit Weib und Kind und ihrem Vieh; denn die Tyranney war allzugroß geworden.

31. Da aber des Königs Volk zu Jeruſalem in der Stadt Davids hörete, daß Etliche ſich wider des Königs Gebot ſetzten, und ſich aus den Städten gethan hätten, ſich heimlich in der Wüſte zu verſtecken und aufzuhalten, und daß viel Volks zu ihnen gezogen war:

32. Erhoben ſie ſich eilend am Sabbath, ſie zu überfallen.

33. Und ließen ihnen ſagen: Wollt ihr noch nicht gehorſam ſeyn? Ziehet heraus und thut, was der König geboten hat; ſo ſollt ihr ſicher ſeyn.

34. Darauf antworteten ſie: Wir wollen nicht heraus ziehen; * gedenken auch den Sabbath nicht zu entheiligen, wie der König gebietet. *2Macc.6,11.

35. Und die draußen ſtürmeten den Felſen.

36. Und die darinnen wehreten ſich nicht, warfen nicht einen Stein heraus, machten auch den Felſen nicht zu,

37. Und ſprachen: Wir wollen alſo ſterben in unſerer Unſchuld; Himmel und Erde werden Zeugen ſeyn, daß ihr uns mit Gewalt und Unrecht umbringet.

38. Alſo wurden die darinnen am Sabbath überfallen, und ihr Weib und Kind und Vieh umgebracht bey tauſend Perſonen.

39. Da Matathias und ſeine Freunde ſolches höreten, that es ihnen ſehr wehe,

40. Und ſprachen unter einander: Wollen wir Alle thun, wie unſere Brüder, und uns nicht wehren wider die Heiden, unſer

Leben und Gesetz zu retten; so haben sie uns leichtlich ganz vertilget.

41. Und beschlossen bey sich: So man uns am Sabbath angreifen wird, wollen wir uns wehren, daß wir nicht Alle umkommen, wie unsere Brüder in der Höhle ermordet sind.

42. Und es sammlete sich zu hauf eine große Menge der Frommen, die alle beständig blieben im Gesetz;

43. Und kamen zu ihnen Alle die, so vor der Tyranney flohen.

44. Darum rüsteten sie sich auch, und erschlugen viele Gottlose und Abtrünnige in ihrem Eifer und Zorn; die Uebrigen aber gaben die Flucht, und entrannen zu den Heiden.

45. Darnach zog Matathias und seine Freunde getrost umher im Lande Israel, und riß die Altäre wieder nieder.

46. Und beschnitt die Kinder, so noch unbeschnitten waren,

47. Und griffen die Gottlosen an; und es hat ihnen gelungen,

48. Daß sie das Gesetz erhielten wider alle Macht der Heiden und Könige, daß die Gottlosen nicht über sie Herren wurden.

49. Da aber Matathias sehr alt war, sprach er vor seinem Tode zu seinen Söhnen: Es ist große Tyranney und Verfolgung, und ein großer Grimm und harte Strafe über uns gekommen.

50. Darum, lieben Söhne, eifert um das Gesetz und waget euer Leben für den Bund unserer Väter;

51. Und gedenket, welche Thaten unsere Väter zu ihren Zeiten gethan haben, so werdet ihr rechte Ehre und einen ewigen Namen erlangen.

52. Abraham * ward versucht, und blieb vest im Glauben; das ist ihm gerechnet worden zur Gerechtigkeit. *1 Mos. 22, 1.

53. Joseph hielt das Gebot in seiner Trübsal, und * ist ein Herr in Egypten geworden. *1 Mos. 41, 40.

54. Pinehas, unser Vater, * eiferte GOtt zu Ehren und erlangte den Bund, daß das Priesterthum auf ihm bleiben sollte. *4 Mos. 25, 7.

55. Josua * richtete den Befehl aus, der ihm gegeben war; darum ward er der oberste Fürst in Israel. *4 Mos. 14, 6. Jos. 1, 2.

56. Caleb gab Zeugniß, und strafte das Volk; darum hat er ein * besonderes Erbe erlanget. *Jos. 14, 13. 14.

57. David * blieb treu und rechtschaffen an GOtt; darum erbte er das Königreich ewiglich. *1 Kön. 15, 5.

58. Elia * eiferte um das Gesetz, und † ward gen Himmel geführet. *1 Kön. 18, 21. †2 Kön. 2, 11.

59. *Anania, Azaria und Misael glaubten, und wurden aus dem Feuer errettet. *Dan. 3, 19.

60. Daniel * ward von wegen seiner Unschuld errettet von den Löwen. *Dan. 6, 21. 22.

61. Also bedenket, was zu jeder Zeit geschehen ist, so werdet ihr finden, daß Alle, so auf GOtt vertrauen, erhalten werden.

62. Darum fürchtet euch nicht vor der Gottlosen Trotz, denn ihre Herrlichkeit ist Koth und Würmer.

63. Heute schwebt er empor, morgen liegt er darnieder, und ist nichts mehr, so er wieder zur Erde geworden ist, und sein Vornehmen ist zu nichte geworden.

64. Derhalben, liebe Kinder, seyd unerschrocken und haltet vest ob dem Gesetz; so wird euch GOtt wiederum herrlich machen.

65. Euer Bruder Simon ist weise, demselben gehorchet, als einem Vater.

66. Judas Maccabäus ist stark und ein Held, der soll Hauptmann seyn, und den Krieg führen.

67. Und fordert zu euch Alle, so das Gesetz halten. Rächet die Gewalt an eurem Volk geübet;

68. Und bezahlet die Heiden, wie sie verdienet haben; und haltet mit Ernst ob dem Gesetz.

69. Darnach segnete er sie, und ward versammlet zu seinen Vätern.

70. Und starb im hundert und sechs und vierzigsten Jahr. Und die Söhne begruben ihn in seiner Väter Grabe zu Modin; und ganz Israel trauerte sehr um ihn.

Das 3. Capitel.

Von der Kriegsrüstung Judä Maccabäi und seiner Feinde.

1. Und Judas Maccabäus kam an seines Vaters Statt.

2. Und seine Brüder und Alle, die sich zum Vater gehalten hatten, halfen ihm wider die Feinde, und schlugen sie mit Freuden.

3. Ju-

3. Judas erlangte dem Volk große Ehre; er zog in seinem Harnisch wie ein Held, und schützte sein Heer mit seinem Schwerdt.

4. Er war freudig wie ein Löwe, kühn wie ein junger brüllender Löwe, so er etwas jagt.

5. Er suchte die Abtrünnigen und die Gottlosen, die das Volk drangen vom Gesetz abzufallen, und strafte und verbrannte sie,

6. Daß allenthalben seine Feinde vor ihm erschracken und flohen, und die Abtrünnigen wurden gedämpft, und er hatte Glück und Sieg.

7. Das verdroß viele Könige; aber Jakob war es eine Freude, und ihm ein ewiger Ruhm und Ehre.

8. Er zog durch die Städte Judas, und vertilgte darinnen die Gottlosen, daß er den Zorn von Israel abwendete.

9. Und er war allenthalben im Lande berühmt, daß alle Unterdrückte zu ihm liefen.

10. Dagegen brachte Apollonius ein großes Heer zusammen, von Heiden und von Samaria, wider Israel zu streiten.

11. Da Judas das hörete, zog er gegen ihn, und that eine Schlacht mit ihm, und erschlug ihn und einen großen Haufen Feinde mit ihm, die Uebrigen aber flohen.

12. Und Judas gewann den Raub, und nahm des Apollonius Schwerdt, das führete er hernach sein Lebenlang.

13. Darnach da Seron, der Hauptmann zu Syrien, hörete, daß die Frommen sich zu Juda hielten und daß ein großes Volk bey einander war, sprach er:

14. Ich will Ehre einlegen, daß ich im ganzen Königreich gepriesen werde; und will Judam und seinen Haufen, der des Königs Gebot verachtet, schlagen.

15. Darum rüstete er sich und zog mit ihm eine große Macht, daß sie sich an Israel rächeten, und kamen bis gen BethHoron.

16. Da zog Judas gegen ihn mit einem kleinen Haufen.

17. Als sie aber die Feinde sahen, sprachen sie: Unserer ist wenig, dazu sind wir matt von Fasten; wie sollen wir uns mit einem solchen großen und starken Haufen schlagen?

18. Aber Judas sprach: Es kann wohl geschehen, daß Wenige einen großen Haufen überwinden; denn GOtt kann eben so wohl durch Wenige Sieg geben als durch Viele.

19. Denn * **der Sieg kommt vom Himmel, und wird nicht durch große Menge erlanget.** *Pf. 144, 10.

20. Sie trotzen auf ihre große Macht, und wollen uns, unser Weib und Kind, ermorden und berauben.

21. Wir aber müssen uns wehren und für unser Leben und Gesetz streiten.

22. Darum wird sie GOtt vor unsern Augen vertilgen; ihr sollt sie nicht fürchten.

23. Da er also ausgeredet hatte, griff er die Feinde an, ehe sie sichs versahen. und schlug den Seron und sein Volk in die Flucht,

24. Und jagte sie von BethHoron herunter ins Blachfeld, und schlug acht hundert zu tode; die Uebrigen flohen in der Philister Land.

25. Also kam eine Furcht in alle Völker umher vor Juda und seinen Brüdern.

26. Und in allen Ländern sagte man von Juda und seinen Thaten, und es kam auch vor den König.

27. Da nun solches alles Antiochus hörete, ergrimmte er sehr, und schickte aus und ließ aufbieten im ganzen Königreich, und brachte eine große Macht zusammen,

28. Und griff seine Schätze an, und ordnete Sold auf ein Jahr, und gebot, daß man stets sollte gerüstet seyn.

29. Da er aber sahe, daß er nicht Geld genug hatte, und daß das Land von wegen des Krieges, den er nun lange geführet wider das Gesetz, nicht viel geben konnte,

30. Besorgte er, er vermöchte die großen Kosten länger nicht zu tragen, wie bisher, da er Sold und Gaben ausgegeben hatte, mehr, denn alle Könige vor ihm.

31. Darum ward er betrübt, und zog in Persien, dasselbe Land zu schätzen und Geld aufzubringen.

32. Und ließ im Lande einen Fürsten mit Namen Lysias, denn machte er zum Hauptmann über das ganze Königreich, vom Euphrat an bis an Egypten;

33. Und befahl ihm seinen Sohn, den jungen Antiochus, dieweil er außer dem Lande seyn würde.

34. Und ließ ihm die Hälfte des Kriegsvolks, und der Elephanten, und that ihm Befehl von allen Sachen, auch von Judäa und Jerusalem;

35. Daß er mehr Volk dahin schicken sollte, auszurotten die übrigen Leute in Israel und Jerusalem;

36. Und das Land den Fremden auszutheilen, und Heiden allenthalben darein zu setzen.

37. Im hundert und sieben und vierzigsten Jahr zog der König aus von seiner Stadt Antiochia über den Euphrat hinauf in die obersten Länder.

38. Aber Lysias wählte etliche Fürsten, des Königs Freunde zu Hauptleuten; nemlich Ptolemäum, den Sohn Dorymenis, Nicanor, und * Gorgiam;

*c.4.1.

39. Und gab ihnen vierzig tausend Mann zu Fuß und sieben tausend zu Roß, daß sie das Land Juda überziehen sollten und die Juden ausrotten, wie der König befohlen hatte.

40. Nachdem sie nun mit diesem Heer ausgezogen waren, lagerten sie sich erstlich bey Ammao auf dem Blachfelde.

41. Da solches die Kaufleute in den Ländern umher höreten, kamen sie in das Lager, und brachten viel Geld mit sich, die Kinder Israels zu kaufen, daß sie ihre Knechte seyn müßten. Und aus Syrien und von andern Heiden zog ihnen mehr Kriegsvolk zu.

42. Da nun Judas und seine Brüder sahen, daß die Verfolgung größer ward, und daß die Feinde an der Gränze lagen; und vernahmen, daß der König geboten hatte, ganz Juda zu vertilgen,

43. Waren sie unerschrocken und vereinigten sich, sie wollten ihr Volk retten und für die Heiligen streiten.

44. Darum brachten sie ihr Kriegsvolk zusammen, daß sie bey einander wären und warteten, wenn man die Feinde angreifen müßte, daß sie auch mit einander beteten um Gnade und Hülfe von GOtt.

45. Aber die Zeit war Jerusalem wüste, und wohnete kein Bürger mehr da; und das Heiligthum war entheiliget mit dem Götzen, der darein gestellet war. Und die Heiden hatten die Burg inne, und war alle Herrlichkeit von Jakob weggenommen, und man hörete da weder Pfeifen noch Harfen.

46. Darum kam das Volk zusammen gen Mispath, gegen Jerusalem über. Denn Israel mußte vor Zeiten zu Mispath anbeten.

47. An diesem Ort kamen sie jetzt auch zusammen, fasteten da und zogen Säcke an, streueten Asche auf ihre Häupter und zerrissen ihre Kleider;

48. Und trugen hervor die Bücher des Gesetzes, welche die Heiden suchen ließen, ihre Götzen darein zu schreiben und zu mahlen.

49. Sie brachten auch dahin die priesterlichen Kleider, die Erstlinge und Zehnten; und machten Nazaräos, welche ihre bestimmte Zeit halten mußten.

50. Und schrieen kläglich gen Himmel: Wo sollen wir diese hinführen?

51. Denn dein Heiligthum ist verunreiniget, deine Priester sind verjagt.

52. Und siehe, alle Heiden empören sich wider uns, daß sie uns ganz vertilgen. Du weißt, was sie wider uns im Sinn haben.

53. Wie können wir vor ihnen bleiben, du helfest uns denn, unser GOtt?

54. Darnach ließ Judas das Volk zusammenrufen mit der Posaune,

55. Und machte ein Feldregiment, Obersten, Hauptleute und Weibel.

56. Auch ließ er ausrufen, daß diejenigen, so Häuser baueten, oder freyeten, oder Weinberge pflanzten, oder die *voll Furcht waren, wieder heimziehen möchten; wie solchen das Gesetz erlaubet.

*Richt.7,3.

57. Darnach zogen sie fort, und schlugen ihr Lager auf an Ammao gegen Mittag.

58. Und Judas vermahnte sein Volk und sprach: Rüstet euch, und seyd unerschrocken, daß ihr Morgen bereit seyd zu streiten wider diese Heiden, die uns und unser Heiligthum gedenken zu vertilgen.

59. Uns ist leidlicher, daß wir im Streit umkommen, denn daß wir solchen Jammer an unserm Volk und Heiligthum sehen.

60. Aber * was GOtt im Himmel will, das geschehe.

*1Chron.20,13.

Das

Digitized by Google

Das 4. Capitel.

Von Judä Sieg wider Gorgiam, und seiner Kirchenreformation.

1. Und Gorgias nahm fünf tausend zu Fuß, und tausend Reisige, die besten, und rückte bey Nacht heimlich hinan an der Juden Lager,

2. Sie unversehens zu überfallen; und führeten den Haufen Etliche, die auf der Burg in Besatzung gelegen waren.

3. Aber Judas war zuvor auf mit dem besten Haufen, daß er eher käme, und die Feinde übereilete, und schlüge sie,

4. Dieweil sie noch zerstreuet hin und her lagen.

5. Da nun Gorgias an Judas Lager kam, und Niemand da fand, zog er ihnen nach in das Gebirge, und meynte sie wären vor ihm geflohen.

6. Aber Judas eilte, daß er Morgens frühe in das Blachfeld käme mit drey tausend Mann, die doch keinen Harnisch hatten, ohne allein ihre Kleider und Schwerdt.

7. Da sie nun sahen, daß die Feinde wohl gerüstet waren mit Harnisch, und hatten einen starken reisigen Zeug, und waren rechte Kriegsleute;

8. Sprach Judas zu seinem Volk: Fürchtet euch nicht vor dieser großen Menge, und vor ihrer Macht erschrecket nicht.

9. Gedenket, wie * unsere Väter im rothen Meer errettet sind, da ihnen Pharao mit einem großen Heer nacheilte.

*2Mos.14,22.

10. Laßt uns gen Himmel rufen, so wird uns der HErr auch gnädig seyn und an den Bund gedenken, den er mit unsern Vätern gemacht hat, und wird unsere Feinde vor unsern Augen vertilgen.

11. Und alle Heiden solle inne werden, daß GOtt ist, der sich Israels annimmt, hilft und errettet.

12. Da nun die Heiden sahen, daß Judas gegen sie kam;

13. Zogen sie auch aus dem Lager, Judam anzugreifen. Judas aber * ließ trompeten,

*c.5,33. 4Mos.10,9.

14. Und griff die Feinde an, und die Heiden wurden in die Flucht geschlagen, daß sie über das Blachfeld flohen und die letzten erstochen wurden.

15. Denn Judas jagte ihnen nach bis gen Assaremoth, und aus Feld Edom gegen Asdod und Jamnia; und blieben todt bey drey tausend Mann.

16. Da aber Judas wieder umkehrte; gebot er seinem Volk,

17. Und sprach: Ihr sollt nicht plündern, denn wir müssen noch eine Schlacht thun.

18. Gorgias und sein Haufe ist vor uns im Gebirge; darum bleibet in der Ordnung, und wehret euch. Darnach, so ihr die Feinde geschlagen habt, könnet ihr plündern sicher und ohne Gefahr.

19. Da Judas also redete, that sich ein Haufe aus dem Gebirge hervor.

20. Und Gorgias sahe, daß seine Leute geschlagen waren und das Lager verbrannt; denn er sahe den Rauch, davon konnte er abnehmen, was geschehen war.

21. Dazu sahen sie Judam und sein Kriegsvolk im Blachfelde, gerüstet zur Schlacht; darum erschrak Gorgias sehr,

22. Und flohe in der Heiden Land.

23. Also kehrete Judas wieder um, das Lager zu plündern; und eroberte einen großen Raub, viel Gold, Silber, Seide, Purpur, und großes Gut.

24. Darnach zogen sie heim, dankten und lobten GOtt mit Gesang, und sprachen: Danket dem HErrn; denn er ist freundlich, und seine Güte währet ewiglich.

25. Auf diesen Tag hat Israel herrlichen Sieg gehabt.

26. Die Heiden aber, so entronnen waren, kamen zu Lysia, und sagten ihm, wie es ihnen gegangen war.

27. Als Lysias solches hörete, ward er sehr betrübt, daß nicht gerathen war, wie es der König befohlen hatte.

28. Darum brachte Lysias im folgenden Jahr wiederum viel Kriegsvolk zusammen, sechzig tausend Mann zu Fuß und fünf tausend Reisige, die Juden zu vertilgen.

29. Dis Heer zog in Idumäa, und lagerte sich bey Bethzura. Dahin kam Judas auch mit zehn tausend Mann.

30. Da er aber sahe, daß die Feinde so ein groß Volk hatten, betete er, und sprach: Lob sey dir, du Heiland Israels, der * du durch die Hand deines Knechts Davids den großen Riesen erschlagen hast, und † hast ein ganz Heer der Heiden gegeben in die Hände

Jonathans, Sauls Sohnes, und seines Knechts. *1Sam.17,49. †1Sam.14,13.

31. Ich bitte dich, du wollest diese unsere Feinde auch in die Hände deines Volks Israel geben, daß sie mit ihrer Macht und Reisigen zu Schanden werden.

32. Gieb ihnen * ein erschrocknes und verzagtes Herz;

33. Schlage sie nieder mit dem Schwerdt derer, so dich lieben, daß dich loben und preisen Alle, so deinen Namen kennen.

34. Darnach griff er sie an. Und Lysias verlor bey fünf tausend Mann.

35. Da aber Lysias sahe, daß die Seinen flohen, und daß die Juden unerschrocken waren, und daß sie bereit waren, beydes ehrlich zu leben oder ehrlich zu sterben, zog er ab gen Antiochien, wiederum Kriegsvolk aufzubringen, und die Juden noch stärker zu überziehen.

36. Judas aber und seine Brüder sprachen: Dieweil unsere Feinde verjagt sind, so laßt uns hinauf ziehen und das Heiligthum wieder reinigen.

37. Darum kam das Kriegsvolk alles zusammen, und zogen mit einander auf den Berg Sion.

38. Und da sie sahen, wie das Heiligthum verwüstet war, der Altar entheiliget, die Pforten verbrannt, und daß der Platz umher mit Gras bewachsen war, wie ein Wald oder Gebirge, und der Priester Zellen zerfallen waren:

39. Da * zerrissen sie ihre Kleider, und hatten eine große Klage, streueten Asche auf ihre Häupter, *c.2,14.

40. Fielen nieder auf ihre Angesichter, und bliesen * Trompeten, und schrieen gen Himmel. *4Mos.10,9.

41. Und Judas wählte einen Haufen, den Feinden in der Burg zu wehren, daß sie nicht heraus fielen, dieweil er das Heiligthum reinigen ließe.

42. Und nahm dazu Priester, die sich nicht verunreiniget hatten, sondern beständig im Gesetz geblieben waren.

43. Diese reinigten das Heiligthum, und trugen den Greuel und die unreinen Steine weg an unheilige Orte.

44. Dieweil auch der Altar des Brandopfers entheiliget war, hielten sie Rath, wie sie es damit halten sollten.

45. Und fanden einen guten Rath, nemlich, daß man ihn ganz einreißen sollte, daß nicht Aergerniß davon käme, dieweil ihn die Heiden entheiliget hatten; darum ward er ganz eingerissen.

46. Und verwahrten die Steine auf dem Berge bey dem Hause an einem besondern Ort, bis ein Prophet käme, der anzeigte, was man damit thun sollte.

47. Sie nahmen aber andere neue ungehauene Steine, wie * das Gesetz lehret, und baueten einen neuen Altar, gleichwie der zuvor gewesen war. *2Mos.20,25.

48. Und baueten das Heiligthum wieder, und die Stühle, und Priesterzellen im Hause.

49. Und ließen neue heilige Gefäße machen, den goldenen Leuchter, den Räuchaltar, und den Tisch; und brachten es wieder in den Tempel.

50. Und stelleten das Räuchwerk auf den Altar, und zündeten die Lampen auf dem Leuchter an, daß sie im Tempel leuchteten.

51. Auf den Tisch legten sie die Brode, und hängeten die Vorhänge auf, und richteten den Tempel ganz wieder an.

52. Und am fünf und zwanzigsten Tage des neunten Monats, der da heißt Casleu, im hundert und acht und vierzigsten Jahr,

53. Standen sie früh auf und opferten wiederum nach dem Gesetz auf dem Altar des Brandopfers.

54. Das ist das erste Opfer gewesen nach der Zeit, als die Heiden das Heiligthum verunreiniget haben; und ward dieses Opfer wieder angerichtet mit Gesang, Pfeifen, Harfen und Cymbeln.

55. Und alles Volk fiel nieder auf das Angesicht, beteten an und lobten den HErrn im Himmel, der ihnen Glück und Sieg gegeben hatte.

56. Und hielten das Fest des neuen Altars acht Tage, und opferten darauf Brandopfer und Dankopfer mit Freuden;

57. Und schmückten den Tempel mit goldenen Kränzen und Schildern, und machten neue Thore und Zellen.

58. Und war sehr große Freude im Volk, daß die Schande von ihnen genommen war, die ihnen die Heiden angelegt hatten.

59. Und Judas und seine Brüder, und alles Volk Israel beschlossen, daß man

*jähr-

jährlich vom fünf und zwanzigsten Tage an des Monats Casleu acht Tage das neue Altarfest halten sollte mit Freuden und Danksagung. *Joh.10,22.

60. Und sie baueten veste Mauern und Thürme um das Heiligthum auf dem Berge Sion, daß die Heiden das Heiligthum nicht einnehmen und verwüsten konnten, wie zuvor.

61. Und Judas legte Kriegsvolk darein, das Heiligthum zu bewahren. Er bevestigte auch Bethzura, daß das Volk eine Vestung innen hätte gegen Idumäa, darinnen sie sich aufhalten und wehren konnten.

Das 5. Capitel.

Fernerer Sieg Judä wider die Feinde.

1. Da aber die Heiden umher hörten, daß der Altar wieder aufgerichtet und das Heiligthum gereiniget war, ergrimmten sie sehr,

2. Und nahmen vor, das ganze Geschlecht Jakobs auszurotten; und fingen an alle Juden an ihren Grenzen zu tödten.

3. Aber Judas zog in Idumäa wider die Kinder Esaus und überfiel sie zu Arabath, da sie die Kinder Israels belagert hatten, und schlug viele Idumäer todt, und plünderte sie.

4. Dieweil auch die Kinder Beans auf den Straßen Untreue und Mord getrieben hatten wider Israel;

5. Hat es ihnen Judas auch gedacht, und belagerte und verbannete sie, und verbrannte ihre Burg mit Allen, so darinnen waren.

6. Darnach zog er wider Ammon, die waren wohl gerüstet, und hatten viel Kriegsvolk und einen Hauptmann Timotheus.

7. Darum that Judas viele Schlachten mit ihnen, und hatte Sieg.

8. Und gewann die Stadt Jazer, mit andern umliegenden Flecken. Darnach zog er wieder heim in Judäa.

9. Es waren aber die Heiden auch auf in Galaad wider Israel an ihrer Grenze, sie zu vertilgen; aber das Volk flohe auf die Burg Datheman,

10. Und schrieben an Judam und seine Brüder also:

11. Die * Heiden umher haben sich alle versammelt wider uns, daß sie uns alle umbringen; ihr Hauptmann ist Timotheus, und wollen unsere Burg, darein wir geflohen sind, stürmen. *Jos.10,6.

12. Darum bitten wir, du wollest uns zu Hülfe kommen, und uns retten; denn unserer ist wenig, denn die Feinde haben Viele umgebracht,

13. Und zu Tubin bey tausend Mann getödtet, und ihre Weiber, Kinder und Güter weggeführet.

14. Da man diesen Brief las, kamen mehr Boten aus Galiläa, die * zerrissen ihre Kleider, *c.2,14.

15. Und sagten kläglich, daß die Heiden aus allen Städten umher mit Macht Galiläa überzogen hätten, aus Ptolemais, Tyrus und Sidon, und daß ganz Galiläa voll Feinde wäre, Israel auszurotten.

16. Als nun Judas und das Volk solches höreten, hielt man Rath, wie sie ihren Brüdern in dieser Noth helfen könnten.

17. Und Judas befahl seinem Bruder Simon, daß er sich einen besondern Haufen wählen sollte und in Galiläa ziehen, die Brüder da zu retten; so wollten er und sein Bruder Jonathas in Galaad ziehen.

18. Und machte Joseph, den Sohn Zacharias, und Azaria zu Hauptleuten über das übrige Volk daheim, Judäa zu bewahren.

19. Und befahl ihnen, sie sollten das Volk regieren und nicht ausziehen, die Feinde anzugreifen, bis er wieder käme.

20. Und Simon zog in Galiläa mit drey tausend Mann, Judas in Galaad mit acht tausend.

21. Da nun Simon in Galiläa kam, that er viele Schlachten mit den Heiden, und siegte, und jagte sie bis gen Ptolemais an das Thor,

22. Daß bey drey tausend Heiden umkamen; und Simon plünderte sie.

23. Darnach kam er wieder zu seinen Brüdern in Galiläa, und zu Arabath, und hieß sie mit Weib und Kind mit ihm in Judäa ziehen, und führete sie dahin mit großen Freuden.

24. Aber Judas Maccabäus, und Jonathas, sein Bruder, zogen über den Jordan in die Wüste, drey Tagreisen.

25. Da kamen zu ihnen die Nabathäer, und empfingen sie freundlich, und zeigten

ten ihnen an, wie es ihren Brüdern in Galaad ginge;

26. Und daß Viele gefänglich weggeführet wären gen Barasa, Bosor, Alima, Casbon, Mageth und Carnaim, welches eitel große und veste Städte waren;

27. Daß auch Viele in andern Städten in Galaad gefangen lägen. Darum beschlossen sie, daß sie Morgens alsbald dieselben vesten Städte überziehen und stürmen wollten.

28. Und Judas kehrte um zurück eine Tagreise und stürmte die Stadt Bosor, ehe sie sich es versahen, und eroberte sie, und ließ alle Mannsbilder darinnen erstechen, und plünderte und verbrannte die Stadt.

29. Darnach reisete er fort bey Nacht zu der Burg, da seine Brüder belagert waren.

30. Und da er des Morgens dahin kam, sahe er eine große mächtige Menge Volk ohne Zahl da, welche Leitern und Wagen trugen und den Sturm anfingen;

31. Und war in der Stadt ein klägliches Geschrey, das in den Himmel schallete.

32. Da vermahnte Judas sein Volk, daß sie für ihre Brüder streiten wollten, sie zu retten.

33. Und machte drey Spitzen, und griff sie zurück an im Sturm, und ließ trompeten; und das Volk schrie laut, und betete zu GOtt. *c.4,13.

34. Als aber das Heer Timothei sahe, daß Judas hinter ihnen war, flohen sie und wurden hart geschlagen, daß aus ihnen diesen Tag bey acht tausend todt blieben.

35. Darnach zog Judas gen Maspha, stürmte und eroberte es, und ließ alle Mannsbilder darinnen tödten, und plünderte und verbrannte die Stadt.

36. Darnach gewann er Casbon, Mageth, Bosor und die andern Städte in Galaad.

37. Aber Timotheus brachte wiederum ein großes Heer zusammen, und lagerte sich gegen Raphon jenseit des Bachs.

38. Da schickte Judas Kundschafter hin, und ließ besehen, wie stark die Feinde wären, und wie sie lägen. Diese sagten ihm wieder, daß es eine große Menge wäre aus allen Heiden umher;

39. Daß sie auch Kriegsknechte aus Arabien bey sich hätten, denen sie Sold müßten geben; und daß sich das Heer jenseit des Bachs gelagert hätte, und wären gerüstet zur Schlacht. Darum zog Judas aus wider sie.

40. Und Timotheus sprach zu seinen Hauptleuten: Wenn Judas an den Bach kommt und so muthig ist, daß er herüber ziehen darf, so können wir ihm nicht widerstehen, sondern er wird uns schlagen.

41. Wenn er sich aber fürchtet, und darf nicht über den Bach herüber, so wollen wir über das Wasser, und ihn angreifen und schlagen.

42. Da nun Judas an den Bach kam, stellte er die Priester an das Wasser, und gebot ihnen, sie sollten alles Volk hinüber treiben, daß sie die Feinde hülfen schlagen, und Niemand sollte dahinten bleiben.

43. Da nun also Judas und sein Heer erstlich über das Wasser kamen, flohen die Feinde, und ließen ihre Wehre fallen, und kamen in einen Tempel in der Stadt Carnaim.

44. Aber Judas eroberte die Stadt, und verbrannte den Tempel und Alle, die darinnen waren; und Carnaim ward zerstöret, und konnte sich nicht schützen vor Juda.

45. Darnach ließ Judas alles Volk Israels, das in Galaad war, klein und groß, Weib und Kind zusammen kommen, daß es mit in Judäa zöge.

46. Und auf dem Wege kamen sie zu einer großen vesten Stadt, Ephron, die an der Straße lag, da man durch mußte und nicht neben hin ziehen konnte.

47. Nun wollten die Leute zu Ephron Judam nicht durchlassen,

48. Sondern machten sich in die Stadt, und hielten die Thore zu.

49. Aber Judas sandte zu ihnen, sagte ihnen Frieden zu, und bat freundlich,

50. Daß man sie durchließe; denn ihnen sollte kein Schaden von den Seinen geschehen; er begehrte nichts, denn allein durchzuziehen. Aber die von Ephron wollten sie nicht einlassen.

51. Da ließ Judas ausrufen im ganzen Heer, daß das Kriegsvolk eine Ordnung machen sollte und den Sturm anlaufen, ein jeder Haufe an seinem Ort. Also stürmeten sie die Stadt den ganzen Tag und die ganze Nacht, und eroberten sie.

52. Und

Digitized by Google

52. Und Judas ließ erstechen alle Mannsbilder darinnen, plünderte und zerstörte sie, und zog durch über die todten Körper hin. Und kamen über den Jordan, auf das Blachfeld gen Bethsan über.

53. Und Judas trieb das Volk fort, das sich dahinten säumte, und tröstete sie die ganze Reise aus, bis er sie in das Land Judäa brachte.

54. Da zogen sie auf den Berg Sion mit großen Freuden, und opferten Brandopfer, daß ihnen GOtt Sieg gegeben, und sie mit Freuden wieder heimgebracht hatte.

55. Dieweil aber Judas und Jonathas in Galaad waren, und Simon, ihr Bruder, in Galiläa vor Ptolemais,

56. Und Joseph, der Sohn Zachariä, und Azaria, die Hauptleute, höreten von ihrem Sieg und großen Thaten, sprachen sie:

57. Wir * wollen auch Ehre einlegen, und die Heiden um uns her angreifen. *c.3,14.

58. Und geboten ihrem Kriegsvolk, daß sie sollten auf seyn; und zogen gen Jamnia.

59. Da zog wider sie heraus Gorgias mit seinem Heer,

60. Und schlug den Joseph und Azaria in die Flucht, und jagte sie bis in das Land Juda. Und Israel verlor den Tag viel Volks, nemlich bey zwey tausend Mann.

61. Darum, daß sie Judä und seines Bruders * Befehl nicht gehorchet hatten, und sich aus eigener Vermessenheit unterstanden, einen Ruhm zu erjagen.

62. So sie doch nicht die Leute waren, denen GOtt verliehen hatte, daß Israel durch sie geholfen würde.

63. Aber Judas und seine Brüder wurden groß geachtet bey dem ganzen Israel und bey allen Heiden;

64. Und wo man sie nannte, wurden sie gepriesen.

65. Und Judas zog aus mit seinen Brüdern wider die Kinder Esaus gegen Mittag, und eroberte Hebron und die Flecken umher, und verbrannte ihre Mauern und Thürme.

66. Und kehrete um in der Heiden Land gen Samaria.

67. Da sind viele Priester umgekommen, welche auch zu kühn waren und die Feinde ohne Rath und Befehl angriffen.

68. Darnach zog Judas gen Asdod in der Heiden Land; und riß die Götzenaltäre ein, und verbrannte die Götzen, und plünderte die Städte, und kam wieder heim in das Land Juda.

Das 6. Capitel.

Von Antiochi des Edlen Tode.

1. Da aber der König Antiochus oben im Königreich hin und her reisete, hörete er von der berühmten Stadt Elimais in Persien, daß viel Gold und Silber und großer Reichthum da wäre;

2. Und daß im Tempel großes Gut und die goldene Kleider, Harnische und Schilder wären, die der Sohn Philippi, Alexander, der König aus Macedonien, dahin gegeben hatte.

3. Darum kam Antiochus vor die Stadt, sie zu erobern und zu plündern; aber die in der Stadt waren verwarnet.

4. Darum waren sie auf, sich zu wehren. Und Antiochus konnte nichts schaffen, sondern mußte wieder abziehen, und kehrete um gen Babylon mit großem Unmuth.

5. Da kam ihm Botschaft, daß sein Heer, das er in das Land Juda gesandt hatte, geschlagen wäre;

6. Und daß * Lysias hätte fliehen müssen, und daß die Juden in seinem Lager großes Gut und viele Waffen gewonnen, damit sie sich hernach besser gerüstet hätten, und mächtiger geworden wären. *c.4,35.

7. Und hätten den Greuel aus dem Tempel zu Jerusalem geworfen, und das Heiligthum wieder mit vesten Mauern bewahret, wie zuvor, dazu auch Bethzura bevestiget.

8. Da Antiochus solches hörete, erschrak er sehr, und ward hoch betrübt, legte sich nieder, und ward vor Leid krank, daß sein Vornehmen nicht gerathen war.

9. Und blieb lange in dieser Stadt; denn der Kummer ward je länger je größer, und machte ihn so schwach, daß er sahe, daß er sterben müßte.

10. Darum forderte er seine Freunde zu sich, und sprach zu ihnen: Ich kann keinen Schlaf mehr haben, vor großem Kummer und Herzeleid, das ich habe.

11. Ach wie hat sichs so gar mit mir umgekehret! So lange ich regieret habe, habe ich Freude und Sieg gehabt, und bin den Meinen auch lieb und werth gewesen.

12. Aber

Digitized by Google

12. Aber nun bin ich so herzlich betrübt, und gedenke an das Uebel, das ich * zu Jerusalem gethan habe; da ich alle goldene und silberne Gefäße aus dem Tempel wegführete, und ließ unschuldige Leute in Judäa tödten. *c.1,23.39.

13. Daher kommt mir jetzt alles Unglück, und muß in einem fremden Lande von dieser Traurigkeit sterben.

14. Und er forderte einen seiner Freunde, Philippum, den verordnete er zum Hauptmann über das ganze Königreich;

15. Und gab ihm die Krone, Mantel und Ring, und befahl ihm, seinen Sohn, den jungen Antiochus, aufzuziehen und in das Königreich einzusetzen.

16. Darnach starb Antiochus in derselben Stadt, im hundert und neun und vierzigsten Jahr.

17. Da nun Lysias hörete, daß der König todt war, machte er zum Könige den Sohn Antiochus des Edlen, den jungen Antiochus, welches Zuchtmeister er gewesen war, und nannte ihn Eupator.

18. Nun thaten die Heiden, so die Burg auf Sion noch innen hatten, dem Volk Israel im Heiligthum vielen Schaden; denn sie hatten eine gute Vestung.

19. Darum nahm Judas vor, sie zu belagern, damit er sie vertilgen möchte.

20. Und das Volk kam zusammen im hundert und funfzigsten Jahr, und brachten davor allerley Kriegsrüstungen und Geschütz.

21. Und etliche Heiden kamen aus der Burg, daß sie zum Könige zögen, Hülfe zu suchen. Zu diesen thaten sich viele Abtrünnige aus Israel, die zogen mit ihnen zum Könige, und sprachen:

22. Warum willst du nicht strafen und unsere Brüder rächen?

23. Denn * wir wollten deinem Vater unterthan, und seinen Geboten gehorsam seyn. *c.7,6.

24. Da fiel unser Volk von uns ab; und wo * sie unser einen ergriffen, tödteten sie ihn und theilten unser Erbe unter sich. *c.2,23.25.

25. Und plagten nicht allein uns, sondern trieben solches im ganzen Lande.

26. Und jetzt belagern sie die Burg zu Jerusalem, sie zu erobern, und * haben das Heiligthum und Bethzura bevestigt. *c.4,60.61.

27. Wo du nicht eilen wirst, ihnen zu wehren, werden sie stärker werden und mehr Schaden thun, und wirst sie nicht mehr bezwingen können.

28. Da der König * solches hörete, ergrimmte er sehr, und ließ zusammen fordern seine Fürsten und Hauptleute über das Fußvolk und über die Reisige; *c.3,27.

29. Und nahm fremde Knechte an aus den Inseln;

30. Und brachte zusammen hundert tausend Mann zu Fuß, zwanzig tausend zu Roß, und zwey und dreyßig Elephanten, zum Kriege gewöhnet.

31. Dis Heer zog durch Idumäa; und da sie ans Land kamen, belagerten sie Bethzura und machten davor mancherley Kriegsrüstung zum Sturm; aber die Juden fielen heraus, und verbrannten diese Werke, und stritten ritterlich.

32. Und Judas zog ab von der Burg Sion, und kam mit dem Heer gen Bethzachara gegen des Königs Lager.

33. Da war der König Morgens frühe auf vor Tage, und führete das Heer an die Straße vor Bethzachara, und ließ die Schlachtordnung machen und trompeten,

34. Und die Elephanten mit rothem Wein und Maulbeersaft besprützen, sie anzubringen und zu erzürnen;

35. Und theilten die Elephanten in die Haufen, also, daß je zu einem Elephanten tausend Mann zu Fuß in eisernen Helmen und Harnischen, und fünf hundert Pferde verordnet wurden.

36. Diese warteten also auf den Elephanten, daß sie nicht von ihm wichen; und wohin man den Elephanten wandte, da mußten sie auch hin.

37. Und trug ein jeder Elephant einen hölzernen Thurm, darinnen waren je zwey und dreyßig Krieger und der Mohr, so die Bestie regierte.

38. Den übrigen reisigen Zeug ordnete er auf beyden Seiten, das Fußvolk zu bewahren, daß es nicht zertrennet würde.

39. Und da die Sonne aufging, und schien auf die goldene Schilder, leuchtete das ganze Gebirge davon, als wäre es eitel Feuer.

40. Und des Königs Heer zog ein Theil auf dem

dem Gebirge, ein Theil herunter im Blachfelde, in guter Ordnung, und vorsichtiglich.

41. Und wer sie hörete, der entsetzte sich vor dem grausamen Getöne und der großen Menge und Getümmel, das sie mit dem Harnisch und Eisen machten; denn es war ein sehr groß und wohl gerüstet Volk.

42. Und Judas zog auch gegen sie in seiner Ordnung, sich zu wehren, und schlug sechs hundert todt aus des Königs Heer.

43. Und einer, genannt Eleasar, der Sohn Sauras, merkte einen Elephanten, der war höher und besser gerüstet, denn die andern, und dachte der König wäre darauf;

44. Und wagte sich, daß er das Volk Israel errettete und einen ewigen Namen erlangte.

45. Lief mit großer Kühnheit hinzu, drang durch die Feinde, und tödtete ihrer viele auf beiden Seiten.

46. Und machte sich unter den Elephanten, und stach ihn, daß der Elephant umfiel auf ihn und starb, und schlug ihn auch todt.

47. Dieweil aber die Juden sahen, daß des Königs Heer eine solche große Macht war, wichen sie beyseits, und ließen die Feinde auf dismal von sich.

48. Darum zog des Königs Heer fort gen Jerusalem, und kam in Judäa.

49. Aber die auf Bethzura konnten Hungers halben nicht länger darin bleiben: denn es war das siebente Jahr, darinnen man die Felder mußte feyren lassen; und *sie erlangten Geleit vom Könige, daß sie sicher heraus möchten gehen. *c. 11, 66.

50. Da nahm der König Bethzura ein, und legte Kriegsvolk darein, diese Vestung zu bewahren.

51. Und zog fort gen Sion, und belagerte das Heiligthum eine lange Zeit, und richtete dagegen auf allerley Geschütz.

52. Es wehrete sich aber das Volk Israel im Heiligthum viele Tage, und machten auch Geschütz und Kriegsrüstung wider die Feinde.

53. Es hatte aber auch nicht zu essen, dieweil es das siebente Jahr war; und die fremden Juden, so aus der Heiden Ländern in Judäa um Sicherheit willen geführet waren, hatten den Vorrath alle verzehret.

54. Und wurden der Heiligen sehr wenig, denn sie starben Hungers; darum mußten sie von einander ziehen, und sich in andere Städte theilen.

55. Mittler Zeit vernahm Lysias, daß Philippus, dem des Königs Vater Antiochus den jungen König und das Reich bey Leben befohlen hatte,

56. Wiedergekommen war aus Persien und Meden mit dem Kriegsvolk das der König dahin geführet hatte, und daß sich Philippus des Regiments unterstand.

57. Darum eilete er weg aus Judäa wieder ins Königreich, und sprach zum Könige und zu den Hauptleuten: Wir leiden hier Noth, und haben nichts zu essen, und verlieren viele Leute; und dieser Ort ist sehr fest, so wir doch daheim nöthigere Sachen zu thun haben, Frieden im Königreich zu erhalten.

58. Laßt uns Frieden mit diesem Volk machen,

59. Und zulassen, daß sie ihr Gesetz halten, wie zuvor; denn sie zürnen und streiten allein darum, daß wir ihnen ihr Gesetz abthun wollen.

60. Diese Meinung gefiel dem Könige und den Fürsten wohl. Und der König schickte zu ihnen, einen Frieden mit ihnen aufzurichten.

61. Da sie aber heraus kamen aus ihrer Vestung, zog der König hinein.

62. Und da er sahe, daß es so vest war, hielt er seinen Eid nicht, sondern gebot die Mauern umher wieder einzureißen.

63. Darnach zog er eilend weg gen Antiochien. Da vernahm er, daß sich Philippus da aufgeworfen hatte für einen König. Mit dem stritte er, und eroberte die Stadt wiederum.

Das 7. Capitel.

Von Judä Sieg wider Nicanor.

1. Im hundert und ein und funfzigsten Jahr kam Demetrius, Seleuci Sohn, von Rom wiederum in sein Königreich, und nahm eine Stadt ein am Meer mit wenig Volk, und regierte da als ein König.

2. Und da er in die Hauptstadt Antiochia kam, fing das Kriegsvolk Antiochum und Lysiam, dieselben Demetrio zu überantworten.

3. Da aber solches Demetrio angezeiget ward, gebot er, man sollte sie nicht vor seine Augen kommen lassen.

4. Dar-

4. Darum tödtete sie das Kriegsvolk. Da nun Demetrius das Reich innen hatte;

5. Kamen zu ihm viele gottlose und abtrünnige Leute aus Israel; und war der vornehmste unter ihnen Alcimus, der wäre gerne Hoherpriester geworden.

6. Diese verklagten Judam und ihr eigenes Volk, und sprachen: Judas und seine Brüder haben Alle, so dir wollten gehorsam seyn, umgebracht oder aus unserm Lande verjagt.

7. Darum sende Jemand dahin, dem du vertraust, und laß besehen, wie sie uns und des Königs Land verderbet haben, und laß sie und allen ihren Anhang strafen.

8. Darum machte der König Bachidem, seinen Freund, der im Reich gewaltig war und dem der König viel vertrauete, zum Hauptmann über das ganze Land disseit des Euphrats.

9. Und schickte mit ihm den abtrünnigen Alcimus, den er zum Hohenpriester gemacht hatte; und befahl ihm, das Volk Israel zu strafen.

10. Und sie zogen in das Land Juda mit einem großen Heer, und schickten Botschafter zu Juda und seinen Brüdern, vom Frieden zu handeln; und stellten sich, als wollten sie Frieden mit ihnen halten.

11. Aber es war eitel Betrug. Darum glaubte ihnen Judas nicht, denn er sahe, daß sie wohl gerüstet waren und ein großes Heer mit sich führten.

12. Aber viele Priester kamen zu Alcimo und Bachide, und viele von den Frommen in Israel;

13. Die versahen sich Gutes zu Alcimo und begehrten Frieden,

14. Und sprachen: Alcimus ist ein Priester aus dem Geschlecht Aarons, er wird uns keine Untreue beweisen.

15. Und Alcimus sagte ihnen Frieden zu, und that einen Eid und sprach: Wir wollen euch und eure Freunde nicht beleidigen.

16. Da sie ihm also glaubten, ließ er sechzig aus ihnen fangen, und tödtete sie Alle auf einen Tag, wie die Schrift spricht:

17. Das * Fleisch deiner Heiligen haben sie den Thieren gegeben, sie haben Blut vergossen um Jerusalem umher, wie Wasser; und war Niemand der sie begrub. *Ps.79,2.3.

18. Darum kam eine sehr große Furcht und Schrecken in das Volk, welches klagte, daß weder Glaube noch Treue in Alcimo wäre; denn er hielt * seinen Eid nicht. *c.6,62.

19. Und Bachides zog weg von Jerusalem, und belagerte Bethzecha, und sandte aus, und ließ Viele fangen, so zuvor sich an ihn ergeben hatten und von wegen der Untreue wieder von ihm flohen, und ließ ihrer Viele tödten, die warf er in eine große Grube.

20. Darnach befahl Bachides das Land Alcimo, und ließ Kriegsvolk bey ihm, und er zog wieder zum Könige.

21. Und Alcimus unterstand sich mit Gewalt Hoherpriester zu werden.

22. Und hängete an sich alle Abtrünnige in Israel, und brachte das Land Juda mit Gewalt unter sich, und plagte das Volk Israel sehr hart.

23. Da nun Judas sahe, daß Alcimus und die Abtrünnigen aus Israel viel größern Schaden in Israel thaten;

24. Zog er abermal umher durch das ganze Land Juda, und strafte die Abtrünnigen, und wehrete ihnen, daß sie nicht mehr also im Lande hin und her ziehen durften.

25. Da aber Alcimus sahe, daß Judas und sein Volk wieder gewaltig war, und daß er ihnen nicht widerstehen konnte; zog er wieder zum Könige, und verklagte sie hart.

26. Darum sandte der König einen großen Fürsten, * Nicanor, dahin, der dem Volk Israel sehr gram war; und gebot ihm, das Volk Israel ganz zu vertilgen. *2Macc.14,12.

27. Und Nicanor zog mit einem großen Heer gen Jerusalem, und schickte Boten zu Juda und seinen Brüdern betrüglich, die sich stellen sollten, als wollte er Frieden mit ihnen halten, und sprechen:

28. Wir wollen Frieden mit einander halten, ich und ihr; und will mit wenig Volk kommen friedlich, daß ich dich anspreche.

29. Also kam Nicanor zu Juda, und sie empfingen und sprachen einander friedlich an; aber es war bestellt, daß man den Judas da fangen sollte.

30. Diß

30. Diß ward Juda verkundschaftet, daß Nicanor darum zu ihm gekommen wäre, ihn mit diesem Betrug zu fangen; darum hütete er sich vor ihm, und wollte nicht mehr zu ihm kommen.

31. Und da Nicanor merkte, daß sein Vornehmen war offenbar geworden, zog er wider Juda, und that ein Schlacht mit ihm bey Caphar Salama.

32. Da verlor Nicanor bey fünf tausend Mann, und sein Heer mußte fliehen auf Davids Burg.

33. Darnach kam Nicanor auch zum Heiligthum auf den Berg Sion. Und die Priester und Aeltesten gingen heraus, ihn friedlich zu empfangen und ihm zu zeigen, daß sie für den König große Opfer thäten.

34. Aber Nicanor verspottete sie mit ihrem Gottesdienst, und lästerte und entheiligte die Opfer,

35. Und schwur einen Eid, und sprach: Werdet ihr mir Judam und sein Heer nicht überantworten in meine Hand, so will ich diß Haus verbrennen, so bald ich glücklich wieder herkomme; und zog weg mit großem Grimm.

36. Aber die Priester gingen hinein und traten vor den Altar im Tempel, und weinten und sprachen:

37. Ach HErr, dieweil du dieses Haus erwählet hast, daß man dich da anrufen und von dir predigen soll;

38. So bitten wir dich, du wollest an diesem Nicanor und seinem Heer Rache üben und daran gedenken, daß sie dein Heiligthum und dich gelästert haben; du wollest sie aus dem Lande verjagen und vertilgen.

39. Und Nicanor zog von Jerusalem weg, und lagerte sich bey BethHoron. Da kam noch ein Heer aus Syrien zu ihm, ihm zu helfen.

40. Aber Judas lagerte sich gegen ihn bey Adasar mit drey tausend Mann, und betete zu GOtt, und sprach also:

41. HErr GOtt, da dich die Boten des Königs Sennacherib lästerten; * schicktest du einen Engel, der schlug todt hundert und fünf und achtzig tausend Mann. *Jes.37,36.

42. Also schlage diese unsere Feinde heute vor unsern Augen, und richte diesen Nicanor nach seiner großen Missethat, daß andere Leute erkennen, daß du ihn darum gestraft hast, daß er dein Heiligthum gelästert hat.

43. Und am dreyzehnten Tage des Monats Adar thaten sie eine Schlacht mit einander, und Nicanor kam zum allerersten um.

44. Und da sein Heer solches sahe, warfen sie die Waffen von sich und flohen.

45. Aber Judas jagte ihnen nach eine Tagreise von Adasar bis gen Gaza, und * ließ trompeten; *c.4,13.

46. Daß das Volk aus allen Flecken umher auf dem Lande heraus zu ihm liefe, und hälfe die Feinde schlagen; und kamen zu Juda, und hielten sich wieder zu ihm. Also ward das Heer Nicanors geschlagen, und kam Niemand davon.

47. Und Judas plünderte sie, und führte den Raub mit sich weg. * Dem Nicanor aber ließ er den Kopf abhauen und die rechte Hand, die er zum Eid ausgerecket hatte, da er lästerte und dem Heiligthum drohete; und ließ beydes Kopf und Hand mit führen, und zu Jerusalem aufhängen. *2Macc.15,30.

48. Da ward das Volk wieder sehr fröhlich, und feyerten diesen Tag mit großen Freuden.

49. Und verordneten, daß man jährlich diesen Tag, nemlich den dreyzehnten Tag des Monats Adar, feyern sollte.

50. Also ward wieder Friede im Lande Juda eine kleine Zeit.

Das 8. Capitel.

Von Judä Verbündniß mit den Römern.

1. Es hörte aber Judas von den Römern, daß sie sehr mächtig wären und fremde Völker gerne in Schutz nähmen, die Hülfe bey ihnen suchten, und daß sie Treue und Glauben hielten.

2. Denn er hörte, wie ehrliche Thaten sie gethan wider die Gallier, welche sie bezwungen und unter sich gebracht hatten.

3. Auch welche große Kriege sie in Hispania geführet hatten und die Bergwerke erobert, da man Gold und Silber gräbt, und daß sie viele Länder, ferne von Rom, mit großer Vernunft und Ernst gewonnen hätten und erhielten;

4. Daß sie auch viele gewaltige Könige,

die ihnen in ihr Land mit Macht gezogen sind, geschlagen und verjagt hätten und ihre Königreiche unter sich gebracht;

5. Und daß sie neulich den König von Kithim, Philippus, und hernach seinen Sohn Perseen überwunden hätten;

6. Auch von dem großen Antiochus, dem Könige in Asia, der wider die Römer gezogen war mit hundert und zwanzig Elephanten, mit großem reisigem Zeug und Wagen; aber * die Römer hatten sein Heer geschlagen, *Dan.11,30.

7. Und ihn gezwungen, daß er um Frieden bitten mußte; und haben ihm und seinen Erben nach ihm eine große Schatzung aufgelegt, die sie jährlich den Römern geben mußten; * dazu mußte er den Römern Geißeln schicken. *c.1,11.

8. Sie nahmen ihm auch Iconien, Asien und Lydien, die edelsten Länder, und gaben sie dem Könige Eumenes.

9. Es setzten sich auch die Griechen mit großer Macht wider sie.

10. Aber sie schickten einen Hauptmann wider die Griechen; der schlug sie, und nahm das Land ein, und ließ in Städten die Mauern niederreißen, daß sie mußten Frieden halten und gehorsam seyn.

11. Solchen Ernst zeigten sie gegen alle ihre Feinde, daß sie alle diejenigen bezwangen, die sich wider sie setzten.

12. Aber mit den Freunden und Bundesgenossen hielten sie guten Frieden, und hielten Glauben, und waren mächtig und gefürchtet in allen Landen.

13. Wem sie halfen, der ward geschützt und erhalten bey seinem Königreich; welchen sie aber strafen wollten, der ward von Land und Leuten verjagt; und wurden sehr mächtig.

14. Und war solche Tugend bey ihnen, daß sich keiner zum Könige machte; es war auch kein König da;

15. Sondern der Rath, das waren drey hundert und zwanzig Mann, die regierten wohl.

16. Und jährlich wählte man einen Hauptmann, der in allen ihren Landen zu gebieten hatte, dem mußten sie alle gehorsam seyn. Und war keine Hoffart, Neid, noch Zwietracht bey ihnen.

17. Und Judas wählte Eupolemum, den Sohn Johannis, des Sohnes Jakobs, und Jason, Eleasars Sohn, und sandte sie gen Rom, mit den Römern Freundschaft und einen Bund zu machen,

18. Daß sie ihnen hälfen, daß das Königreich Israel nicht unterdrücket würde von den Griechen.

19. Diese zogen gen Rom einen weiten Weg, und kamen vor den Rath, und sprachen also:

20. Judas Maccabäus und seine Brüder und das jüdische Volk haben uns zu euch gesandt, einen Frieden und Bund mit euch zu machen, daß ihr uns in Schutz nehmen wollet, als Freunde und Bundesgenossen.

21. Das gefiel den Römern;

22. Und ließen * den Bund auf messingne Tafeln schreiben, welche sie gen Jerusalem schickten, zu einem Gedächtniß des aufgerichteten Friedens und Bundes. Und lautete also: *c.12,1. 14,18.

23. GOtt gebe den Römern und den Juden Glück und Frieden zu Lande und zu Wasser, und behüte sie vor Krieg und Feinden ewiglich.

24. Wo aber die Römer Krieg haben würden zu Rom, oder in ihren Ländern und Gebieten:

25. So sollen die Juden den Römern getreulich Hülfe thun, darnach es die Noth fordert;

26. Und sollen der Römer Feinden nicht Speise, Waffen, Geld, Schiffe und andere Dinge zuschicken. Dieses fordern die Römer von den Juden, und sollen die Juden solche Stücke treulich halten ohne allen Betrug und Auszug.

27. Dagegen auch, so die Juden Krieg haben würden, sollen ihnen die Römer getreulich helfen, darnach es die Noth fordert;

28. Und sollen der Juden Feinden nicht Speise, Waffen, Geld, Schiffe oder andere Dinge zuschicken. Das sagen die Römer zu, und wollen solchen Bund treulich und ohne Betrug halten.

29. Also ist der Bund zwischen den Römern und den Juden aufgerichtet.

30. So aber hernach dieser oder jener Theil bedächten mehr Stücke dazu zu setzen, oder etwas zu ändern, und davon zu thun; das soll jeder Theil Macht haben. Und was

sie

Digitized by Google

sie dazu setzen oder davon thun werden, soll alles stets und vest gehalten werden.

31. Daß auch der König Demetrius an den Juden Gewalt übet, davon haben wir ihm geschrieben also: Warum plagest du unsere Freunde und Bundesgenossen?

32. Wo sie weiter über dich klagen werden, so müssen wir sie schützen, und wollen dich zu Lande und Wasser angreifen.

Das 9. Capitel.

Jonathas kommt an die Stelle seines erschlagenen Bruders Judas.

1. Mittlerzeit, da Demetrius vernahm, daß Nicanor mit seinem Heer geschlagen und umgekommen war, sandte er wiederum in Judäa diese zwey, Bacchidem und Alcimum; und mit ihnen sein bestes Kriegsvolk, das in Schlachten pflegte auf der rechten Seite zu stehen.

2. Diese zogen gen Galgala, und belagerten und eroberten Masloth in Arbela, und tödteten da viele Leute.

3. Darnach im hundert und zwey und funfzigsten Jahr, im ersten Monat, zogen sie gen Jerusalem;

4. Und von dannen gen Berea, mit zwanzig tausend Mann zu Fuß, und zwey tausend zu Roß.

5. Und Judas lagerte sich bey Laisa mit drey tausend Mann.

6. Da aber sein Volk sahe, daß die Feinde eine solche große Macht hatten, erschracken sie, und flohen davon, daß nicht mehr bey Juda blieben, denn acht hundert Mann.

7. Da Judas sahe, daß sein Heer nicht bey einander blieb, und doch die Feinde auf ihn drangen, ward ihm bange. Und da er sahe, daß er nicht Raum hatte, sein Volk zu trösten und wieder zusammen zu bringen,

8. Sprach er in dieser Angst zu den Uebrigen: Auf, und laßt uns versuchen, ob wir die Feinde angreifen und schlagen möchten.

9. Aber sie wollten nicht, und wehrten ihm, und sprachen: Es ist nicht möglich, daß wir etwas schaffen; sondern laßt uns auf dißmal weichen, und wieder abziehen, und unsere Brüder, die von uns gelaufen sind, wieder zusammenbringen; dann wollen wir wiederum an die Feinde ziehen und sie angreifen, jetzt ist unserer viel zu wenig.

10. Aber Judas sprach: Das sey ferne, daß wir fliehen sollten. Ist unsere Zeit gekommen, so wollen wir ritterlich sterben um unserer Brüder willen, und unsere Ehre nicht lassen zu Schanden werden.

11. Und die Feinde waren auf, und machten ihre Ordnung also: Im Vorzug waren die Schützen, und die besten Krieger standen vorne an der Spitze. Der reisige Zeug war getheilt in zwey Haufen, auf jeder Seite einer.

12. Der Hauptmann Bacchides war auf der rechten Seite. Mit dieser Ordnung zogen sie daher, mit großem Geschrey und Trompeten.

13. Da * ließ Judas auch trompeten, und zog an sie, und that eine † Schlacht von Morgen an bis auf den Abend, daß die Erde bebte von dem großen Getümmel.

*c.4,13. †c.10,50.

14. Da nun Judas sahe, daß auf der rechten Seite Bacchides selbst samt der großen Macht war, da griff er daselbst an, er und die Andern, die ihr Leben wagten, und erschreckten sie.

15. Und schlugen denselben Haufen auf der rechten Seite in die Flucht, und jagten ihnen nach bis an den Berg bey Asdod.

16. Da aber die auf der linken Seite solches sahen, daß Judas ihnen nachjagte, eilten sie dem Juda auch nach.

17. Da mußte sich Judas gegen diese kehren, und wehrte sich lange. Und geschahe da eine harte Schlacht, daß Viele verwundet wurden und umkamen auf beyden Seiten;

18. Bis Judas auch zuletzt umkam. Da flohen die Uebrigen.

19. Und Jonathas und Simon nahmen den Leichnam ihres Bruders Judas, und begruben ihn in seiner Väter Grab.

20. Und alles Volk Israel trauerte um Judas lange Zeit, und beklagten ihn sehr, und sprachen:

21. Ach daß der Held umgekommen ist, der Israel geschützt und errettet hat!

22. Diß ist die Historie von Juda. Er hat aber sonst noch viel mehr große Thaten gethan, welche um der Menge willen nicht alle beschrieben sind.

Digitized by Google

23. Nach dem Tode Judä wurden die gottlosen und abtrünnigen Leute wieder gewaltig im ganzen Lande Israel.

24. Und zu dieser Zeit war großer Hunger im Lande, daß sich alles Volk dem Bacchides ergab.

25. Da erwählte Bacchides gottlose Männer, die machte er zu Amtleuten.

26. Und ließ allenthalben des Judas Anhang und Freunde suchen, und vor sich bringen, daß er sich an ihnen rächte, und seinen Muthwillen an ihnen übte.

27. Und war in Israel solche Trübsal und Jammer, deßgleichen nicht gewesen ist, seit daß man keine Propheten gehabt hat.

28. Darum kam des Judas Anhang zusammen, und sprachen zu Jonathas:

29. Nach deines Bruders Judas Tode haben wir Niemand mehr seines gleichen, der uns schütze wider unsere Feinde und Bacchides, die uns verfolgen.

30. Darum wählen wir dich an seine Statt zum Fürsten und Hauptmann, diesen Krieg zu führen.

31. Also ward Jonathas ihr Fürst, und regierte an seines Bruders Statt.

32. Da solches Bacchides inne ward, ließ er ihn suchen, daß er ihn umbrächte.

33. Als aber Jonathas und Simon, sein Bruder, solches merkten, flohen sie und Alle, so bey ihnen waren, in die Wüste Thekoe, und schlugen ein Lager am See Aspar.

34. Solches vernahm Bacchides, und machte sich auf, und zog wider sie.

35. Nun hatte Jonathas seinen Bruder Johannes, einen Hauptmann, zu seinen Freunden, den Nabathäern gesandt, sie zu bitten, daß sie ihre Haabe und Güter in ihre Stadt nehmen und bewahren wollten.

36. Aber die Kinder Jambris zogen aus Madaba, und überfielen den Johannes, und fingen ihn, und nahmen alles, das er mit sich führte, und brachten es in ihre Stadt.

37. Darnach ward Jonathas und Simon, seinem Bruder, verkundschaftet, daß die Kinder Jambris eine große Hochzeit anrichteten, und würden die Braut holen von Nadabath mit großer Pracht; denn sie war eines Fürsten Tochter aus Canaan.

38. Nun gedachten Jonathas und Simon, daß diese ihren Bruder Johannes getödtet hatten; darum zogen sie hinauf, und versteckten sich neben den Berg, und [a] lauerten auf die Kinder Jambris.

[a] Richt. 21, 20.

39. Da nun der Bräutigam daher zog mit seinen Freunden und mit viel Volk und Gütern, mit Pauken und Pfeifen, und köstlichem Schmuck;

40. Da fielen Jonathas und Simon aus dem Gebirge heraus, und griffen sie an, und schlugen Viele todt, daß die Uebrigen in das Gebirge entrinnen mußten, und raubten alle ihre Güter.

41. Da ward aus der Hochzeit ein Herzeleid, und aus dem Pfeifen ward ein Heulen.

42. Also rächten diese den Mord an ihrem Bruder begangen; und kehrten wieder um, und zogen an den Jordan.

43. Nun kam Bacchides auch an den Jordan, mit einem großen Heer, am Sabbath.

44. Da sprach Jonathas zu seinem Volk: Auf, und rüstet euch zur Schlacht; denn jetzt könnet ihr nicht stille hier liegen, wie zuvor.

45. Denn die Feinde sind da, und wir müssen uns wehren, weil wir doch nicht entrinnen können. Denn wir haben Feinde vor uns und hinter uns; so ist der Jordan auf einer Seite, auf der andern sind Lachen und Gebirge.

46. Darum sollt ihr schreyen gen Himmel, daß ihr von den Feinden errettet werdet.

47. Und sie griffen an, und Jonathas schlug nach Bacchides; aber Bacchides wich zurück.

48. Da sprang Jonathas und sein Volk in den Jordan, und kamen über das Wasser; und Bacchides Volk war nicht so kühn, daß sie sich in das Wasser begeben hätten.

49. Und sind auf diesen Tag umgekommen aus dem Heer Bacchides tausend Mann.

50. Darum zog Bacchides wieder ab, und kam gen Jerusalem, und fing an die Städte im Lande zu bevestigen. Er ließ Thore und hohe Mauern bauen um Jericho, Ammao, BethHoron, BethEl, Thamnata, Phara, Topo.

51. Und legte Kriegsvolk darein in die Besatzung, die Israel sollten plagen.

52. Deß-

Digitized by Google

52. Deßgleichen ließ er befestigen Bethzura, Gaza und die Burg zu Jerusalem; und legte auch Kriegsvolk darein, und versorgte sie mit Speise.

53. Und nahm der vornehmsten Leute Kinder zu Geisseln, und behielt sie auf der Burg zu Jerusalem.

54. Im hundert und drey und funfzigsten Jahr, im andern Monat, gebot Alcimus auch die inwendigsten Mauern des Vorhofs, die nächsten vor dem Tempel, welche die heiligen Propheten hatten bauen lassen, einzureißen.

55. Und da man solches anfing, strafte GOtt den Alcimus, daß das angefangene Werk wieder verhindert ward; denn der Schlag rührte ihn, daß er nichts mehr reden konnte oder etwas ordnen und schaffen von seinen Sachen.

56. Und starb also mit großen Schmerzen.

57. Da aber Bacchides sahe, daß Alcimus todt war; zog er wieder weg zum Könige. Da ward Friede und Ruhe im Lande zwey Jahre.

58. Aber die Abtrünnigen im Lande hielten Rath, und sprachen: Jonathas und sein Anhang sitzen stille, und haben Frieden, und sind sicher. Laßt uns Bacchidem wieder fordern, der könnte sie jetzt in einer Nacht alle fangen.

59. Also zogen sie zu Bacchides, und sagten ihm ihren Rath.

60. Da machte sich Bacchides auf mit einem großen Heer, und schickte Briefe heimlich zu seinem Anhang im Lande Juda, daß sie Jonathas und Alle, so bey ihm waren, fangen sollten. Aber dieser Anschlag ward Jonathas * verkundschaftet, darum schafften sie nichts; *c. 7, 30.

61. Sondern Jonathas fing bey funfzig, die Vornehmsten des abtrünnigen und gottlosen Haufens, und ließ sie tödten.

62. Darnach wichen Jonathas und Simon und ihr Volk in die Wüste, in einen zerstörten Flecken Bethbesen; den bauete er wiederum, und machte ihn vest.

63. Da nun Bacchides solches vernahm, war er auf mit seinem ganzen Heer, und ließ die Juden auch aufbieten;

64. Und zog vor Bethbesen, und belagerte es lange, und stürmte es, und machte Geschütz und Kriegsrüstung davor.

65. Aber Jonathas befahl die Stadt seinem Bruder Simon, und er zog mit einem Haufen heraus.

66. Und schlug Odaren, und desselben Bruder, und die Kinder Phaserons in ihren Hütten. Dieweil es ihm aber also glückte, liefen mehr Leute zu ihm, daß er stärker ward.

67. Mittlerzeit fiel Simon auch aus der Stadt in der Feinde Lager, und verbrannte die Kriegsrüstung,

68. Und schlug den Bacchides in die Flucht. Und Bacchides härmte sich sehr, daß sein Anschlag und Zug vergeblich war;

69. Und ergrimmte sehr über die abtrünnigen Juden, die ihm gerathen hatten, wieder in das Land zu kommen; und ließ ihrer viele tödten, und rüstete sich, wieder weg in sein Land zu ziehen.

70. Da Jonathas solches vernahm, schickte er Boten zu ihm, einen Frieden mit ihm zu machen, und bat ihn, daß er den Raub und die Gefangenen wieder ledig geben wollte.

71. Das willigte Bacchides gerne und that solches, wie Jonathas begehrte, und schwur ihm einen Eid, daß er ihn sein Lebenlang nicht mehr beleidigen wollte.

72. Und gab ihm den Raub und die Gefangenen aus Juda wieder ledig, und kehrte um, und zog in sein Land, und kam nicht wieder in das Land Juda.

73. Also ward wieder Friede in Israel. Und Jonathas wohnte zu Machmas, und regierte da über das Volk, und vertilgte die Abtrünnigen aus Israel.

Das 10. Capitel.

Von dem Bündniß Alexanders und Demetrii mit Jonathas.

1. Im hundert und sechzigsten Jahr kam Alexander, Antiochi des Edlen Sohn, und nahm die Stadt Ptolemais ein, und regierte da.

2. Da aber Demetrius solches vernahm, brachte er ein großes Heer zusammen und zog wider Alexander, ihn zu verjagen.

3. Darum schrieb Demetrius an den Jonathas, und sagte ihm zu, er wollte Frieden mit ihm halten und wollte ihm alles Gutes thun.

4. Denn er dachte: Es ist besser, daß ich ihn zuvor an mich bringe, ehe denn er sich zu Alexander schlage wider mich;

Digitized by Google

5. Darum, daß ich seinen Bruder umgebracht habe, dazu ihm und seinem Volk viel Leid gethan habe.

6. Und Demetrius schrieb an Jonathas, und erlaubte ihm Kriegsvolk anzunehmen und zu halten, und Kriegsrüstung zu machen, und daß er sein Bundesgenoß seyn sollte; und befahl, daß man die * Geisseln auf der Burg dem Jonathas wieder ledig geben sollte. *c.9,53.

7. Darum kam Jonathas gen Jerusalem, und ließ diese Briefe vor allem Volk und vor denen in der Burg lesen.

8. Da sie nun hörten, daß ihm der König erlaubte Kriegsvolk anzunehmen, und Kriegsrüstung zu machen, und daß ihn der König für seinen Bundesgenossen hielt; fürchteten sie sich sehr vor ihm,

9. Und gaben ihm die Geisseln ledig; und Jonathas gab sie ihren Eltern wieder.

10. Also fing Jonathas an zu Jerusalem zu wohnen, und die Stadt wieder zu bauen und zu bessern,

11. Und ließ die Mauern wieder aufrichten, und den Berg Sion wieder bevestigen mit guten starken Mauern von eitel Werkstücken.

12. Also ward Jerusalem wiederum vest gebauet.

13. Und die Heiden in den Flecken, die Bacchides hatte lassen vest machen, flohen davon weg in ihr Land.

14. Allein Bethzura behielten sie innen. Und dahin liefen die Abtrünnigen; denn daselbst hatten sie ihren Aufenthalt.

15. Da nun Alexander vernahm, daß Demetrius bey Jonathas Freundschaft suchte, und hörte die löblichen Thaten, die Jonathas und seine Brüder gethan hatten, sprach er:

16. Des redlichen Mannes gleichen findet man nicht; darum wollen wir ihm schreiben, daß er unser Freund und Bundesgenoß werde.

17. Und schrieb ihm also:

18. Der König Alexander entbietet seinem Bruder Jonathas seinen Gruß.

19. Wir hören dich preisen für einen trefflichen Mann, und werth, daß du unser Freund seyst.

20. Darum setzen wir dich zum Hohenpriester über dein Volk, und sollst des Königs Freund heißen, und schicken dir hiemit einen Purpur und goldene Krone. Darum wollest du dich treulich zu uns halten, und unser Freund bleiben.

21. Also zog Jonathas an das priesterliche Kleid im hundert und sechszigsten Jahr im siebenten Monat, am Lauberhüttenfest; und brachte ein Heer zusammen, und ließ viele Kriegsrüstung machen.

22. Da aber Demetrius solches vernahm, ward er sehr betrübt,

23. Daß Alexander die Juden von ihm abwandte zu sich, und dadurch stärker ward; und bedachte,

24. Er wollte ihnen auch freundlich schreiben und Ehre und Gut verheißen, daß sie ihm Hülfe zusagten.

25. Und schrieb ihnen also: Der König Demetrius entbietet den Juden seinen Gruß.

26. Wir haben gerne gehöret, und ist uns eine große Freude, daß ihr nicht von uns abfallet zu unsern Feinden, sondern haltet mit aller Treue an uns.

27. Darum bitten wir, ihr wollet also forthin treulich an mir halten und euch nicht von mir abwenden lassen.

28. Diese eure Treue wollen wir vergelten, und euch viele Bürden erlassen, und mehr Freyheit geben und Gnade thun.

29. Und erlasse jetzt allen Juden den Schoß, den Zins vom Salz, die * Kronsteuer, den dritten Scheffel vom Getreide, die Hälfte, die mir vom Obst gebühret. *c.13,39.

30. Von diesen Bürden soll nun forthin das Land Juda und die drey Vogteyen, so dazu gehören, im Lande Samaria und Galiläa, befreyet seyn allezeit.

31. Und Jerusalem soll heilig und frey seyn von allen Bürden, Schoß und Zehnten.

32. Ich will auch die Burg zu Jerusalem wieder räumen lassen, und dem Hohenpriester übergeben, daß er sie einnehme, und Leute darauf lege, wen er will, sie zu bewahren.

33. Und alle gefangene Juden in meinem Königreich sollen ledig gelassen werden und frey seyn, und sollen sie und ihr Vieh vom Schoß befreyet seyn.

34. Auch sollen sie Freyheit haben, in allem meinem Königreich ihre Sabbathe, Neumonden und andere bestimmte Feste zu halten;

35. Und

Digitized by Google

35. Und drey Tage vor und nach dem Fest von Jedermann ungehindert seyn an ihrem Gottesdienst.

36. Und man soll dreyßig tausend Mann in Judäa wählen, denen will ich Sold geben, wie meinem andern Kriegsvolk, und sie sollen in die vesten Städte des Königs verordnet werden.

37. Und aus ihnen sollen gewählet werden Etliche, die der König in seinen höchsten Händeln, als vertraute Räthe, gebrauchen wird. Die Juden sollen auch nicht fremde, sondern eigene Hauptleute haben, aus ihnen gewählt, daß sie ihr Gesetz halten mögen, wie im Lande Juda.

38. Und die drey Vogteyen im Lande Samaria und Galiläa, so zu Judäa gehören, sollen Niemand unterthan seyn, denn allein dem Hohenpriester, daß man wisse, daß er allein Herr darüber sey.

39. Die Stadt Ptolemais und die Landschaft, so dazu gehöret, gebe ich dem Tempel zu Jerusalem zu den Kosten, die auf das Opfer gehen.

40. Ich will auch jährlich funfzehn tausend Seckel Silber von meinem eigenen Einkommen verschaffen zum Gebäude des Tempels.

41. Und was ich von * Alters her aus meinen Aemtern schuldig gewesen, zum Tempel zu geben, das soll ihnen forthin gereichet werden. *Esr.6,9. 7,20.

42. Und die fünf tausend Seckel Silber, welche meine Amtleute von des Tempels Einkommen entwendet haben, sollen den Priestern wiederum jährlich folgen.

43. Es soll der Tempel auch diese Freyheit haben: Wer in meinem ganzen Königreich eine Strafe verwirket hat und fliehet in den Tempel, der soll da sicher seyn mit Leib und mit Gut.

44. Zum Gebäude und Besserung des Tempels und der Mauern und Thürme zu Jerusalem,

45. Und sonst im Lande, will der König die Kosten auch legen von seinem eigenen Einkommen.

46. Da man aber diesen Brief Jonathas und dem Volk las, wollten sie ihm nicht trauen, und nahmen es nicht an, denn sie wußten wohl, welche Untreue und grausame Tyranney er zuvor gegen Israel geübet hatte;

47. Und beschlossen, dem Alexander Hülfe zu thun, der zuvor Freundschaft bey ihnen gesucht hatte und Frieden zugesagt; diesem thaten sie Hülfe sein Lebenlang.

48. Da nun Alexander und Demetrius wider einander zogen,

49. Und sich unter einander angriffen, da flohe Demetrii Heer, und Alexander eilte ihm nach;

50. Und thaten eine grausame Schlacht vom Morgen an bis an den Abend, und Demetrius ward denselben Tag erschlagen.

51. Darnach sandte Alexander Boten zu Ptolemäo, dem Könige in Egypten, mit dieser Werbung:

52. Nachdem ich wieder in mein Reich gekommen bin, und sitze auf dem königlichen Thron, und habe das Regiment wieder an mich gebracht, und habe Demetrium verjagt, und mein Erbland wieder erobert;

53. Begehre ich Freundschaft mit dir zu machen und bitte dich, du wollest mir deine Tochter zur Ehe geben;

54. So will ich mich gegen dich als dein Eidam halten, und dankbar seyn, und ihr eine königliche Leibzucht verordnen.

55. Darauf antwortete Ptolemäus, und wünschte dem Alexander Glück, daß er wieder in sein Vaterland gekommen war und sein Königreich erobert.

56. Und sagte ihm zu, das zu thun, wie er begehret hatte; und begehrte, er wollte zu ihm gen Ptolemais kommen, da wollten sie einander selbst ansprechen, und die Heirath vollziehen.

57. Im hundert und zwey und sechszigsten Jahr zog Ptolemäus mit seiner Tochter Cleopatra aus Egypten, und kamen gen Ptolemais.

58. Dahin kam auch der König Alexander. Und Cleopatra ward dem Alexander vermählt, und die Hochzeit ward mit großer königlichen Pracht gehalten.

59. Und der König Alexander schrieb Jonathas, und forderte ihn zu sich.

60. Da kam Jonathas mit großer Herrlichkeit gen Ptolemais zu beyden Königen, und schenkte ihnen und ihren Freunden köstli-

Digitized by Google

köſtliche Gaben von Gold und Silber, und * fand Gnade bey ihnen. *c.11,24.

61. Und etliche Abtrünnige aus Iſrael kamen dahin, den Jonathas zu verklagen; aber der König wollte ſie nicht hören,

62. Sondern befahl, daß Jonathas ſeine Kleider ablegen und einen Purpur anziehen ſollte; welches alſo geſchah.

63. Da ſetzte ihn der König neben ſich, und * befahl ſeinen Fürſten, daß ſie mit ihm in der Stadt umherziehen ſollten und ausrufen laſſen, daß ihn Niemand verklagen ſollte oder ſonſt beleidigen. *Eſth.6,9.10.

64. Da aber ſeine Verkläger ſahen, daß ihn der König ſo hoch ehrte, daß er ihn hatte einen Purpur heißen anziehen, und ſolches von ihm ausrufen ließ, flohen ſie alle davon.

65. Und der König that ihm große Ehre, und ließ ihn ſchreiben unter ſeine vornehmſte Freunde, und machte ihn zum Hauptmann und zum nächſten Rath.

66. Darnach zog Jonathas wiederum gen Jeruſalem mit Freuden und in gutem Frieden.

67. Im hundert und fünf und ſechszigſten Jahr kam der König Demetrius, des vorigen Demetrius Sohn, aus Creta, in ſein Erbkönigreich.

68. Da erſchrack Alexander ſehr, und legte ſich gen Antiochien.

69. Aber Demetrius hängete den Apollonius an ſich, den Hauptmann in Nieder-Syrien, der brachte ihm ein Kriegsvolk zuſammen, und lagerte ſich vor Jamnia. Und ſandte zu Jonathas, dem Hohenprieſter, und ließ ihm ſagen:

70. Niemand thut uns Widerſtand, denn du allein, und machſt, daß man mich verachtet. Du trotzeſt wohl im Gebirge,

71. Aber willſt du eine redliche That thun, ſo ziehe herunter in das Blachfeld, und laß uns mit einander verſuchen.

72. Wenn du fragen wirſt, wie ſtark wir ſind, ich und die Andern, ſo mir zuziehen und helfen, ſo wird man dir ſagen: Ihr werdet nicht bleiben können vor dieſen Leuten, von welchen eure Väter zweymal in ihrem eigenen Lande geſchlagen ſind.

73. Vielweniger kannſt du im Blachfelde vor ſolchem großen Volk zu Roß und Fuß beſtehen, da keine Berge und Felſen ſind, dahin man fliehen könnte.

74. Da Jonathas ſolches Rühmen hörte, erzürnte er, und wählte zehn tauſend Mann, und zog aus von Jeruſalem; und ſein Bruder Simon kam zu ihm, ihm zu helfen; und lagerten ſich vor Joppe.

75. Aber die in der Stadt Joppe ließen ihn nicht ein, denn Apollonius hatte Volk darein gelegt in die Beſatzung; darum ſtürmte ſie Jonathas.

76. Da erſchraken die in der Stadt, und thaten die Thore auf. Alſo eroberte Jonathas die Stadt Joppe.

77. Da Apollonius diß vernahm, legte er ſich vor Joppe mit drey tauſend Reiſigen, und mit einem großen Fußvolk. Und ſtellete ſich, als wollte er weg gen Asdod ziehen, daß er Jonathas heraus lockte auf das Blachfeld; denn er hatte einen großen reiſigen Zeug, deß tröſtete er ſich.

78. Jonathas eilte ihm nach gen Asdod, und zog daher vorſichtiglich in ſeiner Ordnung, gerüſtet zur Schlacht;

79. Aber Apollonius hatte hinter ſich im Lager heimlich tauſend Reiſige gelaſſen.

80. Nun merkte Jonathas, daß Leute hinter ihm heimlich verſteckt waren; darum, da ſie an ſein Volk kamen, hielt Jonathas in ſeiner Ordnung.

81. Da ſchoſſen die Reiſigen den ganzen Tag vom Morgen an bis auf den Abend, auf das Volk, bis ihre Pferde müde wurden.

82. Darnach nahm Simon ſein Heer, und griff die Feinde an. Da flohen die Reiſigen, denn ſie waren müde;

83. Und wurden zerſtreuet hin und her im Felde, und flohen gen Asdod und eilten in den Tempel des Götzen * Dagons, ihr Leben da zu retten. *c.11,4.

84. Aber Jonathas plünderte die Stadt Asdod und die Flecken umher, und zündete ſie an. Er verbrannte auch den Götzentempel mit Allen, ſo darein geflohen waren.

85. Und die Summe der Erſchlagenen und Verbrannten zuſammen war bey acht tauſend Mann.

86. Darnach zog Jonathas mit dem Heer vor * Aſkalon. Da gingen ihm die Bürger aus der Stadt heraus entgegen, und ergaben ſich, und empfingen ihn mit großer Pracht. *c.11,60.

87. Alſo

Digitized by Google

87. Also zog Jonathas wieder gen Jerusalem mit seinem Heer und Raube.

88. Und da Alexander solches hörte, ehrte er Jonathas noch höher;

89. Und sandte ihm einen goldenen Gürtel, wie man allein eines Königs gebornen Freunden giebt. Dazu schenkte er ihm Akkaron, und das dazu gehört, zum Eigenthum.

Das 11. Capitel.

Von Ptolemäi Tyranney wider seinen Schwäher Alexander.

1. Und der König in Egypten brachte Volk zusammen, so viel des Sandes am Meer ist, und viele Schiffe; und unterstand sich, das Reich Alexanders mit Betrug an sich zu bringen, daß er beyde Königreiche hätte.

2. Darum zog er in Syrien mit diesem Schein, als käme er wie ein Freund. Da that man ihm alle Städte auf, und zogen ihm entgegen, und empfingen ihn herrlich; wie denn Alexander befohlen hatte, dieweil dieser sein Schwäher war.

3. Aber in welche Stadt Ptolemäus kam, da ließ er einen Haufen Kriegsvolk darinnen zur Besatzung.

4. Und da er gen Asdod kam, zeigten sie ihm, wie * Jonathas den Tempel Dagons, dazu die Stadt, verbrannt und verwüstet hatte, und wie die todten Leichname hin und her zerstreuet lagen und Hügel aufgeworfen waren am Wege, darunter man die Erschlagenen mit Haufen begraben hatte.

*c. 10, 84.

5. Und sagten dem Könige, daß Jonathas diesen Schaden gethan hätte, damit sie ihm einen ungnädigen König machten. Aber der König schwieg stille dazu.

6. Und Jonathas zog auch dem Könige entgegen gen Joppe; da sprachen sie einander an, und blieben über Nacht da bey einander.

7. Und Jonathas geleitete den König bis an das Wasser, genannt Eleutherus. Darnach zog er wieder heim gen Jerusalem.

8. Und der König Ptolemäus nahm die Städte ein bis gen Seleucia am Meer, und unterstand sich Alexandrum zu vertreiben.

9. Und schickte Boten zu Demetrio, daß er zu ihm kommen sollte, einen Bund mit ihm zu machen; so wollte er ihm seine Tochter geben, die Alexander hatte, und wollte ihm helfen, daß er König würde.

10. Und sprach, es hätte ihn gereuet, daß er Alexandro die Tochter gegeben hätte.

11. Und gab Alexandro Schuld, er hätte ihm nach dem Leben und Königreich getrachtet.

12. Er erzeigte auch seinen Haß öffentlich, und wandte sich von Alexander, und nahm ihm die Tochter, und gab sie Demetrio.

13. Und da Ptolemäus gen Antiochien kam, setzte er beyde Kronen auf, des Reichs Egypten und des Reichs Asien.

14. Aber der König Alexander war dazumal in Cilicien; denn etliche Städte waren daselbst von ihm abgefallen.

15. Da er nun von Ptolemäus hörte, zog er wieder hin, mit ihm zu kriegen. Aber Ptolemäus war stark gerüstet, und zog ihm entgegen, und verjagte ihn.

16. Und Alexander flohe in Arabien, daß er da sicher wäre. Aber der König Ptolemäus war sehr mächtig;

17. Darum ließ Zabdiel, der Araber, seinem Gast, dem Alexander, den Kopf abhauen, und schickte ihn dem Könige Ptolemäus.

18. Und Ptolemäus starb am dritten Tage hernach. Da wurden die Krieger, so Ptolemäus in die Städte geleget hatte, auch umgebracht vom Volk in den Städten.

19. Also nahm Demetrius das Reich ein im hundert und sieben und sechzigsten Jahr.

20. Zu dieser Zeit brachte Jonathas sein Volk im Lande Juda zusammen, die Burg zu Jerusalem wieder zu erobern; und ließ Bollwerke und Geschütz davor aufrichten.

21. Da zogen etliche Abtrünnige zum Könige Demetrius, und verklagten den Jonathas, und sagten, daß er die Burg belagert hätte.

22. Da erzürnte der König sehr, und zog eilend gen Ptolemais, und schrieb Jonathas, daß er die Burg nicht belagern sollte, und sollte eilend zu ihm gen Ptolemais kommen; da wollte er mit ihm von etlichen Sachen reden.

23. Da aber Jonathas diese Bothschaft bekam, ließ er nicht ab von der Belagerung, und wählte etliche Aeltesten in Israel und Priester, die mit ihm ziehen sollten, und machte sich auf, und wagte sein Leben.

Digitized by

24. Und nahm viel köstliche Kleinodien mit sich von Gold, Silber und Kleidern, und zog gen Ptolemais zum Könige, und * fand Gnade bey ihm. *c.10,60.

25. Da ihn nun die * Abtrünnigen seines Volks verklagten; *c.10,61.

26. Hielt ihn der König ehrlich, wie er zuvor gehalten war, und that ihm große Ehre vor allen seinen Fürsten.

27. Und bestätigte ihn in seinem Hohenpriesteramt und in allen andern Ehren, die er bisher gehabt hatte, und hielt ihn für seinen vornehmsten Freund.

28. Jonathas bat auch den König, daß er dem ganzen Judäa, und den dreyen Vogteyen in Samaria und Galiläa, den Schoß erlassen wollte; und erbot sich um diese Freyheit zu geben drey hundert Centner Gold.

29. Das willigte der König und gab Jonathas Briefe darüber, die lauten also:

30. Der König Demetrius entbietet seinem Bruder Jonathas, und dem jüdischen Volk seinen Gruß.

31. Wir senden euch eine Abschrift des Briefs, den wir an unsern Vater, den Lasthenes, eurenthalben geschrieben haben, daß ihr solches wissen möget.

32. Der König Demetrius entbietet Lasthenes, seinem Vater, seinen Gruß.

33. Wir gedenken unsern Freunden und treuen Bundesgenossen, den Juden, Gutes zu thun, von wegen ihrer Treue und Freundschaft gegen uns.

34. Darum so bestätigen wir, daß die Priester zu Jerusalem das ganze Judäa und die drey Städte, Apherima und Lyda und Ramatha und ihre Zugehör, innen haben sollen.

35. Wir erlassen ihnen auch alles, das sie zuvor dem Könige haben jährlich geben müssen: Getreide, Obst, Zehnten, Schoß, Salzzins, Kronsteuer.

36. Von diesem allen sollen sie forthin befreyet seyn; und solche Freyheit soll ihnen stets und vest gehalten werden.

37. Dieses Briefs Abschrift soll man Jonatha geben, daß man es auf den heiligen Berg stelle, als an einen ehrlichen und öffentlichen Ort.

38. Da nun der König Demetrius sahe, daß im ganzen Königreich Friede war, und sich Niemand mehr wider ihn setzte, da ließ er sein Kriegsvolk von sich, das im Königreich daheim war, einen Jeden wieder in seine Stadt; aber das fremde Kriegsvolk, das er in den Inseln hin und her angenommen hatte, behielt er bey sich; darum ward ihm das einländische Volk sehr gram.

39. Da aber Tryphon, ein Hauptmann, der etwa des Alexanders Freund gewesen war, sahe, daß das Kriegsvolk einen Haß wider den König Demetrius gefasset hatte, zog er zu dem Araber, Emalkuel, der den jungen Antiochus, den Sohn Alexanders, erzog.

40. Bey diesem hielt er an, daß er ihm den Knaben geben sollte, so wollte er ihn wiederum in seines Vaters Reich einsetzen. Und sagte dem Araber, wie und warum das Kriegsvolk den König Demetrius hasseten. Und blieb also eine Zeitlang bey dem Araber.

41. Mittler Zeit schrieb Jonathas dem König Demetrius, und bat ihn, er wollte denen, so auf der Burg lagen, gebieten zu weichen und ihm die Burg zu räumen und einzugeben; denn sie thaten Israel vielen Schaden.

42. Da schrieb Demetrius dem Jonathas also: Nicht allein dieses, so du begehrest, sondern viel mehr Ehre und Gutes will ich dir und deinem Volk thun, so bald ich kann.

43. Aber jetzt bin ich in großer Gefahr. Darum thue so wohl an mir, und schick mir Hülfe; denn * alles mein Kriegsvolk ist von mir abgefallen, und setzt sich wider mich. *c.15,13.

44. Darum schickte ihm Jonathas drey tausend guter Krieger; die kamen gen Antiochien zum Könige, und der König ward ihrer Ankunft sehr erfreuet.

45. Nun richtete das Volk in der Stadt einen Aufruhr an, bey hundert und zwanzig tausend Mann; und wollten den König todt schlagen.

46. Aber der König flohe in seine Burg. Da nahm das Volk die Gassen ein, und wollten die Burg stürmen.

47. Darum forderte der König die Juden, ihn zu beschützen. Da liefen die Juden

den alle dem Könige zu, und theilten sich in die Gassen;

48. Und erschlugen denselben Tag hundert tausend Mann, und zündeten die Stadt an, und plünderten sie. Also retteten sie den König.

49. Da nun das Volk in der Stadt sahe, daß die Juden der Stadt mächtig waren geworden, verzagten sie, und schrieen zum Könige, und baten um Frieden;

50. Daß die Juden aufhörten das Volk zu tödten, und die Stadt nicht ganz wüste machten.

51. Da ward Friede, und legten die Juden ihre Waffen von sich, und wurden hoch geehrt vom Könige, und gerühmt im ganzen Reich, und zogen wieder heim gen Jerusalem, und brachten großes Gut mit sich, das sie im Kriege gewonnen hatten.

52. Da nun Demetrius wieder sicher war, und das Reich mit Ruhe innen hatte,

53. Hielt er Jonathä der Dinge keins, die er ihm verheißen hatte, und wandte sich ganz von ihm, und ward ihm undankbar für seine Wohlthat, und erzeigte ihm alle Untreue.

54. Nicht lange hernach kam Tryphon wiederum mit dem jungen Antiochus. Dieser Antiochus ward König, und setzte die Krone auf.

55. Und kam zu ihm alles Kriegsvolk, welches Demetrius beurlaubt hatte. Da sie nun mit Demetrius stritten, schlugen sie ihn in die Flucht, und verjagten ihn.

56. Und Tryphon nahm die Elephanten, und gewann Antiochien.

57. Und der junge Antiochus schrieb Jonatha, und bestätigte ihn in seinem Hohenpriesteramt; und willigte, daß er die vier Städte besitzen und behalten sollte und * des Königs Freund seyn; *c.10,20.65.

58. Und sandte ihm goldene Gefäße, und erlaubte ihm Gold zu Tische zu brauchen, und Purpur * und einen goldenen Gürtel zu tragen. *c.10,89.

59. Und Simon, den Bruder Jonathas, machte er zum Hauptmann über das Land von Tyrus an bis an Egypten.

60. Da nun Jonathas auszog über den Euphrat, und in die Städte umher kam, da zog ihm zu alles Kriegsvolk in Syrien, ihm zu helfen. Und da er vor Askalon kam, gingen ihm die Bürger entgegen, und empfingen ihn ehrlich, und ergaben sich.

61. Darnach zog er vor Gaza; aber die von Gaza wollten ihn nicht einlassen; darum belagerte er die Stadt, und verbrannte die Vorstädte umher, und plünderte sie.

62. Da baten die von Gaza um Frieden. Und Jonathas machte einen Frieden mit ihnen, und nahm etliche ihrer Kinder zu Geisseln, und schickte sie gen Jerusalem; er aber zog fort durch das Land bis gen Damascus.

63. Da er aber hörte, daß des Königs Demetrius Hauptleute mit einem großen Heer in Kedes in Galiläa gekommen waren, die Lande einzunehmen, die ihm der König eingethan hatte;

64. Da zog er wider sie, und ließ seinen Bruder Simon im Lande.

65. Der zog vor Bethzura, und belagerte es lange Zeit so hart, daß sie nicht heraus fallen durften.

66. Darum baten sie um Frieden. Und Simon machte Frieden mit ihnen, und ließ sie frey abziehen, und nahm die Stadt ein, und legte Kriegsvolk darein zur Besatzung.

67. Aber Jonathas zog mit seinem Heer an den See Genesara, und war Morgens frühe auf, und kam in das Blachfeld Hazar.

68. Da zogen die Heiden gegen ihn im Blachfelde, und hatten einen Haufen versteckt im Gebirge.

69. Da nun Jonathas den andern Haufen angriff; fiel der versteckte Haufe heraus aus dem Gebirge, und griff auch an.

70. Da flohe das ganze Heer Jonathas, und blieb Niemand, denn allein die Hauptleute, Matathia, der Sohn Absalomi, und Judas, der Sohn Calphi.

71. Da * zerriß Jonathas seine Kleider, und streuete Erde auf sein Haupt und betete. *c.2,14.

72. Und rennete die Feinde wiederum an, und schlug sie in die Flucht.

73. Da nun sein Volk, das zuvor geflohen war, solches sahe, kehrten sie wieder um, Jonatha zu helfen, und jagten den Feinden nach bis gen Kedes in ihr Lager. Und sie machten da auch ein Lager.

74. Und sind diesen Tag umgekommen bey drey tausend Heiden. Darnach zog Jonathas wieder gen Jerusalem.

Das

Das 12. Capitel.

Jonathas erneuerter Bund mit den Römern und Spartanern.

1. Da aber Jonathas sahe, daß er nun Raum gewonnen hatte, erwählte er Etliche, die er gen Rom sandte, den * Bund mit den Römern zu erneuern, und wiederum aufzurichten. *c.8,22.

2. Er schrieb auch denen von * Sparta, und an andere Orte mehr. *c.14,20.

3. Da nun die Boten gen Rom kamen, gingen sie vor den Rath und sprachen: Jonathas, der Hohepriester, und das jüdische Volk haben uns gesandt, den Bund, so zwischen uns etwa gemacht ist, wiederum zu erneuern.

4. Und die Römer gaben ihnen Briefe und Geleite, daß sie sicher wiederum heimzögen.

5. Und also schrieb Jonathas denen von Sparta:

6. Jonathas, der Hohepriester, und die Aeltesten des Volks, und die Priester, und das jüdische Volk, entbieten ihren Brüdern, denen von Sparta, ihren Gruß.

7. Vor etlichen Jahren hat euer König Areus an unsern Hohenpriester Onias geschrieben, daß ihr unsere Brüder seyd; wie denn derselbige Brief lautet.

8. Und Onias empfing euren Boten ehrlich, und nahm die Freundschaft und den Bund an, davon im Briefe geschrieben war.

9. Wiewohl wir nun jetzt nicht fremder Hülfe bedürfen, und Trost haben an GOttes Wort, das wir täglich lesen;

10. So senden wir doch Botschaft zu euch, die Brüderschaft und Freundschaft zwischen uns zu erneuern und zu bestätigen, daß wir derselben nicht vergessen; denn es ist nun eine lange Zeit, daß ihr zu uns geschickt habt.

11. Darum wisset, daß wir allezeit an Feyertagen und an allen andern Tagen, so man opfert, in unserm Gebet und Opfer eurer gedenken; wie sichs denn gebühret der Brüder zu gedenken.

12. Und eure Ehre und Wohlfahrt ist uns eine Freude.

13. Aber wir haben mittlerzeit große Noth gelitten, und schwere Kriege gehabt mit den Königen umher.

14. Wir haben aber euch und andere unserer Freunde und Bundesgenossen nicht bemühen wollen in diesen unsern Kriegen.

15. Denn wir haben Hülfe vom Himmel gehabt, und GOtt hat uns geschützt wider unsere Feinde, und die Feinde unterdrücket.

16. Dieweil wir aber jetzt diese unsere Boten, Numenius, den Sohn Antiochi, und Antipater, den Sohn Jasons, zu den Römern senden, die Freundschaft und Bündniß mit ihnen wiederum zu erneuern;

17. Haben wir ihnen dabey befohlen, daß sie auch zu euch ziehen sollen, und euch unsern Gruß sagen, und diesen Brief überantworten, unsere Brüderschaft zu erneuern.

18. Und bitten um Antwort.

19. Diß aber ist die Abschrift des Briefs, welchen Areus, der König zu Sparta, uns etwa gesandt hatte:

20. Areus, der König zu Sparta, entbietet Onia, dem Hohenpriester, seinen Gruß.

21. Wir finden in unsern alten Schriften, daß die von Sparta und Juden Brüder sind, dieweil beyde Völker von Abraham herkommen.

22. Nachdem wir nun solches wissen, bitten wir, ihr wollet uns schreiben, wie es euch gehet.

23. Und so es euch gefällt, so soll unser Vieh, Habe und Gut, und was wir vermögen, seyn, als wäre es euer eigen; und das eure soll seyn, als wäre es unser eigen. Diß haben wir befohlen euch anzuzeigen.

24. Darnach hörte Jonathas, daß Demetrii Hauptleute wiederum mit größerer Macht, denn zuvor, kämen und wollten ihn überziehen.

25. Darum zog er aus von Jerusalem wider sie in das Land Hemath; denn er wollte nicht harren, daß sie ihm zuvor in sein Land fielen.

26. Da er nun Kundschafter in der Feinde Lager sandte, kamen sie und sagten, daß die Feinde beschlossen hätten, diese Nacht ihn zu überfallen.

27. Darum gebot Jonathas seinem Heer des Abends, daß sie wachen und die ganze Nacht im Harnisch und gerüstet seyn sollten; und verordnete Leute ums Lager umher in die Schildwache.

28. Da aber die Feinde sahen, daß Jonathas zur Schlacht gerüstet war, kam sie

eine

Digitized by Google

eine Furcht an, * daß sie aufbrachen und wegzogen. Und daß man ja solches nicht merken sollte, ließen sie viele Feuer hin und her im Lager machen. *2Kön.7,7.

29. Darum dachte Jonathas nicht, daß sie wegzögen, bis Morgens früh; denn er sahe die Feuer hin und her im Lager.

30. Morgens aber jagte er ihnen nach, und konnte sie nicht ereilen; denn sie waren bereits über das Wasser Eleutherus.

31. Da kehrte sich Jonathas gegen die Araber, welche heißen Zabidäi, schlug und plünderte sie;

32. Und kehrte sich wieder gen Damascus, und verheerte das Land alles umher.

33. Simon aber zog gen Askalon, und in die vesten Städte dabey; darnach kehrte er sich gegen Joppe.

34. Denn er vernahm, daß sie sich wollten des Demetrius Hauptleuten ergeben. Darum kam er zuvor, und nahm Joppe ein, und legte Kriegsvolk darein, die Stadt zu bewahren.

35. Darnach kam Jonathas wieder heim, und hielt Rath mit den Aeltesten im Volk, daß man etliche Städte bevestigen sollte in Judäa,

36. Und die Mauern zu Jerusalem höher machen, und zwischen der Burg und der Stadt eine hohe Mauer bauen, daß die Stadt von der Burg abgesondert würde, daß die auf der Burg nicht in die Stadt heraus fallen könnten, und daß man ihnen nichts zuführen und verkaufen möchte.

37. Da nun das Volk zusammen kam, und anfing zu bauen, dieweil die Mauer über den Bach gegen Morgen verfallen war, baueten sie dasselbe Stück wieder, das da heißt Caphnata.

38. Und Simon bauete die Burg Adida zu Sephela, und machte sie vest, und bewahrte sie mit einem starken Thor.

39. Nun hatte Tryphon vor, das Königreich Asien an sich zu bringen und die Krone aufzusetzen, und den jungen Antiochus, den König, zu tödten.

40. Dieweil er aber besorgte, Jonathas würde es wehren und wider ihn ziehen, trachtete er auch darnach, wie er Jonathas fangen und umbringen möchte. Darum zog er gen Bethsan.

41. Da kam Jonathas auch dahin mit vierzig tausend Mann wohl gerüstet.

42. Da aber Tryphon sahe, daß Jonathas eine große Macht bey sich hatte, fürchtete er sich, und durfte nichts öffentlich wider ihn vornehmen;

43. Sondern empfing ihn herrlich, und befahl ihn seinen Freunden ehrlich zu halten, und gab ihm Geschenke; und gebot seinem Heer, daß sie Jonathas gehorsam seyn sollten, wie ihm selbst.

44. Und sprach zu Jonathas: Warum machst du dem Volk solche Mühe, so wir doch keinen Krieg haben?

45. Laß sie wieder heimziehen. Allein wähle dir wenige Leute, die bey dir bleiben, und ziehe mit mir gen Ptolemais. Diese Stadt will ich dir eingeben, und die andern vesten Städte, und will dir alles Kriegsvolk und Amtleute befehlen; denn ich muß wiederum wegziehen. Auch bin ich allein derhalben jetzt hergekommen; darum wollest du mit mir ziehen.

46. Jonathas glaubte ihm, und ließ sein Volk von sich heim ziehen ins Land Juda;

47. Und behielt allein drey tausend bey sich, davon schickte er zwey tausend in Galiläa, das eine Tausend aber zog mit ihm.

48. Da nun Jonathas in die Stadt Ptolemais kam, ließ Tryphon die Thore zuschließen, und nahm Jonathas gefangen, und ließ seine Leute erstechen.

49. Und schickte Fußvolk und Reisige in Galiläa, auf das weite Feld, das andere Kriegsvolk Jonathas auch umzubringen.

50. Da sie aber vernahmen, daß Jonathas gefangen und umgekommen war samt seinen Leuten, vermahnten sie einander, und rüsteten sich zur Schlacht, und zogen getrost gegen die Feinde.

51. Da aber die Feinde sahen, daß es ihnen ihr Leben gelten sollte, dieweil sich diese wehren wollten,

52. Kehrten sie wieder um, und zogen weg. Da zog das Volk auch wiederum heim ins Land Juda mit Frieden und * beklagten den Jonathas und die Andern, die mit ihm umgekommen waren; und ganz Israel trauerte sehr um Jonathas. *c.9,20.

53. Und * alle Heiden umher fingen an das Volk zu pochen und zu plagen, und sprachen: *c.13,6.

54. Sie

54. Sie haben kein Haupt und keinen Schutz mehr; nun wollen wir sie überziehen und ausrotten, und ihren Namen auf Erden vertilgen.

Das 13. Capitel.

Von Jonathas Tod und Begräbniß, und wie Simon, sein Bruder, obgelegt.

1. Da nun Simon hörte, daß Tryphon ein großes Heer bey einander hatte, das Land Juda zu überziehen und zu verderben,

2. Und sahe, daß dem Volk sehr bange und angst war, kam er gen Jerusalem,

3. Und tröstete das Volk, und sprach: Ihr wisset, welche schwere Kriege ich und meine Brüder und mein Vater für das Gesetz und Heiligthum geführt haben; und habt die Noth gesehen, darin ganz Israel gewesen ist;

4. In welcher um Israels willen alle meine Brüder umgekommen sind, und lebt keiner mehr, denn ich.

5. Nun begehre ich meines Lebens nicht zu schonen in dieser Trübsal, denn ich bin nicht besser, denn meine Brüder, und begehre es nicht besser zu haben, denn sie;

6. Sondern will mein Volk, unser Heiligthum, und unsere Weiber und Kinder rächen. Denn * alle Heiden umher sind auf uns ergrimmet, und rotten sich zusammen, uns zu vertilgen. *c.12,53.

7. Von diesem Trost krigte das Volk wieder ein Herz, und faßte einen Muth,

8. Und antworteten darauf, und schrieen: Du sollst unser Hauptmann seyn, an Judas und Jonathas, deiner Brüder, Statt, unsern Krieg zu führen.

9. Und wir wollen dir gehorsam seyn in allem, das du uns heißest.

10. Da forderte Simon das Kriegsvolk zusammen. Auch schaffte er, daß man eilend die Mauern zu Jerusalem ausbauen mußte, daß die Stadt ganz umher wohl bewahret und vest wäre.

11. Und schickte Jonathas, den Sohn Absalomi, mit einem Heer gen * Joppen. Und Jonathas trieb die Feinde aus Joppe, und behielt die Stadt inne. *c.12,33.34.

12. Da zog Tryphon von Ptolemais aus mit großer Macht, einzufallen in das Land Juda, und führte Jonathan gefangen mit sich.

13. Aber Simon zog gegen ihn, und lagerte sich vorne am Blachfelde bey Addus.

14. Da aber Tryphon vernahm, daß Simon an seines Bruders Jonathas Statt Hauptmann geworden wäre, und gedächte sich mit ihm zu schlagen, da sandte er Boten zu Simon, und ließ ihm sagen:

15. Ich habe Jonathas von wegen einer Summe Geld, die er dem Könige schuldig geblieben ist aus den Aemtern, behalten;

16. Willst du mir nun hundert Centner schicken und seine zwey Söhne zu Geisseln geben, daß er nicht von uns abfalle und sich darnach wider uns setze, wenn er los geworden ist, so will ich dir ihn ledig geben.

17. Wiewohl aber Simon wohl merkte, daß es eitel Betrug war, schaffte er dennoch, daß dem Tryphon das Geld und die Kinder geschickt wurden, daß das Volk nicht über ihn klagte,

18. Jonathas hätte derhalben müssen umkommen, daß er ihn nicht hätte lösen wollen.

19. Darum schickte er dem Tryphon die Kinder samt den hundert Centnern. Aber Tryphon hielt nicht Glauben, und wollte Jonathas nicht ledig geben.

20. Darüber zog auch Tryphon fort, daß er in das Land käme und möchte einen Schaden thun, und zog neben dem Lande daher auf der Straße, die gen Ador gehet. Aber Simon war ihm mit seinem Heer stets auf der Seite, und wo er herein fallen wollte, da wehrte ihm Simon.

21. Es schickten auch die auf der Burg einen Boten zu Tryphon, daß er durch die Wüste zu ihnen ziehen sollte, ehe sichs Simon versähe, und sollte ihnen Speise zuführen lassen.

22. Darum wollte Tryphon mit seinem ganzen reisigen Zeug eilend auf seyn, und zu ihnen kommen. Aber in derselben Nacht fiel ein sehr tiefer Schnee, der verhinderte ihn, daß er nicht kam. Darnach zog er in Galaad.

23. Und bey Baschama ließ er Jonathan mit seinen Söhnen tödten, die wurden da begraben.

24. Darnach zog Tryphon wiederum in sein Land weg.

25. Da schickte Simon dahin und ließ seines Bruders Leichnam holen, und legte ihn in seines Vaters Grab zu Modin.

26. Und

Digitized by Google

26. Und ganz Iſrael trauerte kläglich um Jonathas lange Zeit.

27. Und Simon ließ ein hohes Grab von gehauenen Steinen machen ſeinem Vater und ſeinen Brüdern,

28. Und darauf ſetzen ſieben Säulen, eine neben der andern; dem Vater, der Mutter, und den vier Brüdern.

29. Und ließ große Pfeiler umher bauen, daran er ihren Harniſch hängete zum ewigen Gedächtniß. Und über dem Harniſch ließ er gehauene Schiffe ſetzen, die man auf dem Meer ſehen konnte.

30. Diß Grab zu Modin ſtehet noch auf dieſen Tag.

31. Aber Tryphon führte den jungen Antiochus betrüglich hin und her im Lande, bis daß er ihn heimlich tödtete.

32. Darnach ſetzte er ſelbſt die Krone auf, und ward König in Aſien, und plagte das Land [Juda] hart.

33. Aber Simon bauete und beveſtigte viele Städte im Lande Juda mit dicken Mauern und hohen Thürmen und ſtarken Thoren, und ſchaffte Speiſe in die veſten Städte.

34. Und ſchickte Boten zu dem Könige Demetrius und bat um Erlaſſung der Laſt, die ihm Tryphon aufgelegt hatte; denn Tryphon trieb eitel Raub und Mord im Lande.

35. Darauf antwortete Demetrius, und ſchrieb alſo:

36. Der König Demetrius entbietet dem Hohenprieſter Simon, und den Aelteſten, und dem jüdiſchen Volk ſeinen Gruß.

37. Die goldene Krone ſamt den Palmen, die ihr mir geſchickt habt, haben wir empfangen, und ſind bereit, einen guten Frieden mit euch zu machen und den Amtleuten zu ſchreiben, daß ſie euch erlaſſen alle Laſt, die wir euch zuvor zu erlaſſen zugeſagt haben.

38. Und was wir euch verheißen haben, das ſoll treulich, ſtets und veſt gehalten werden. Alle Veſtungen, die ihr gebauet habt, ſollt ihr behalten und inne haben.

39. Und vergeben euch, was ihr mittlerzeit wider uns gethan habt. Die * Kronſteuer und andern Schoß, ſo Jeruſalem hat geben müſſen, erlaſſen wir euch. *c.10,29.

40. Und welche uns dienen wollen, die wollen wir annehmen. Und ſoll zwiſchen uns guter Friede und Einigkeit ſeyn.

41. Im hundert und ſiebenzigſten Jahr ward Iſrael erſt wieder frey von den Heiden.

42. Und fing an zu ſchreiben in ihren Briefen und Geſchichten, alſo: Im erſten Jahr Simons, des Hohenprieſters und Fürſten der Juden.

43. Zu dieſer Zeit belagerte Simon die Stadt Gaza, und richtete auf davor Bollwerke und Geſchütz, und ſtürmte die Stadt, und eroberte einen Thurm.

44. Und dieſelben, ſo auf dem Thurm waren, ſprangen in die Stadt. Da erſchrak das Volk in der Stadt, und verzagte ganz;

45. Und liefen mit Weib und Kindern auf die Mauern, und * zerriſſen ihre Kleider, und ſchrieen laut, und baten Gnade, und ſprachen: *c.2,14.

46. Strafe uns nicht nach unſerer Bosheit, ſondern ſey uns gnädig; ſo wollen wir gerne gehorſam ſeyn.

47. Dieſes jammerte Simon, daß er ſie nicht tödtete. Aber er gebot ihnen wegzuziehen aus der Stadt, und ließ die Häuſer wieder reinigen, darein ſie die Götzen geſtellet hatten.

48. Darnach zog er hinein in die Stadt, und dankte und lobte GOtt, und ließ alle Greuel wegthun und ausrotten; und ſetzte Leute hinein, die GOttes Geſetz hielten; und machte die Stadt veſt, und bauete ſich ſelbſt ein Haus darein.

49. Und die auf der Burg zu Jeruſalem waren belagert, daß Niemand aus- oder einkommen, und da weder kaufen noch verkaufen konnte; und litten ſo großen Hunger, daß viele Hungers ſterben mußten.

50. Darum riefen ſie zu Simon, und baten um Frieden, und ergaben ſich. Da that ihnen Simon Gnade, und ließ ſie leben; aber ſie mußten aus der Burg weg. Und Simon ließ * die Burg wieder reinigen von allen Greueln; *c.14,7.

51. Und nahm ſie ein am drey und zwanzigſten Tage des andern Monats, im hundert und ein und ſiebenzigſten Jahr. Und zog darein mit Lobgeſang und Palmenzweigen, und allerley Saitenſpiel; und dankte GOtt, daß ſie dieſer großen Tyranney aus Iſrael waren los geworden.

52. Und gebot, daß man dieſen Tag jährlich mit Freuden begehen ſollte.

53. Und

53. Und auf dem Berge bauete er Mauern um den Tempel umher unter der Burg, und machte ihn noch veſter, und wohnte droben, er und die, ſo er bey ſich hatte.

54. Und dieweil er ſahe, daß ſein Sohn Johannes ein tüchtiger Mann war, machte er ihn zum Hauptmann über alles Kriegsvolk, und ließ ihn zu Gaza wohnen.

Das 14. Capitel.

Von Simons friedlicher Regierung.

1. Im hundert und zwey und ſiebenzigſten Jahr rüſtete ſich der König Demetrius, und zog in Meden um Hülfe wider den Tryphon.

2. Da aber Arſaces, der König in Perſien und Meden, vernahm, daß ihm Demetrius ins Königreich gezogen war, ſchickte er einen Hauptmann aus wider ihn und befahl, daß er ihn fangen und lebendig zu ihm bringen ſollte.

3. Dieſer Hauptmann ſchlug des Demetrius Volk, und fing ihn, und brachte ihn ſeinem Könige, dem Arſaces. Da hielt ihn Arſaces gefänglich, und ließ ihn bewahren.

4. Da kam das Land Juda zur Ruhe, und blieb guter Friede, ſo lange Simon lebte. Und Simon regierte ſehr wohl, und that dem Lande viel Gutes, daß ſie ihn gerne zum Herrn hatten ſein Lebenlang.

5. Auch eroberte er mit großen Ehren die Stadt Joppe, und die Anfurt dabey, von dannen er auf das Meer in die Inſeln ſchiffen konnte.

6. Und gewann ſeinem Volk mehr Land, und machte die Grenze weiter, und erledigte Viele, die zuvor unterdrückt und gefangen waren.

7. Er hatte Gaza innen, und Bethzura, und die Burg zu Jeruſalem, und hat ſie wieder gereiniget; und durfte ſich Niemand wider ihn ſetzen.

8. Jedermann bauete ſein Feld in gutem Frieden; und das Land war fruchtbar, und die Bäume trugen wohl.

9. Die Aelteſten ſaßen im Regiment unverhindert, und hielten gute Ordnung; und die Bürger beſſerten ſich ſehr an ihrer Nahrung, und ſchafften Waffen und Vorrath zum Kriege.

10. Simon ſchaffte auch in Städten Vorrath von Korn, daß ſie zur Noth genugſam verſorgt wären; und war berühmt in aller Welt.

11. Er hielt Frieden im Lande, daß eitel Freude in Iſrael war.

12. Und ein Jeder beſaß ſeinen Weinberg und ſeinen Garten mit Frieden, und durfte ſich nichts beſorgen; denn Niemand durfte ſie überziehen.

13. Und die Könige in Syrien konnten ihnen die Zeit nicht mehr Schaden thun.

14. Und er hielt Recht im Lande, und ſchützte die Armen unter ſeinem Volk wider Gewalt, und ſtrafte alles Unrecht, und vertilgte die Gottloſen.

15. Das Heiligthum richtete er auch wiederum herrlich an, und ließ mehr heiliges Geräthe darein machen.

16. Und da man zu Rom und zu Sparta hörte, wie Jonathas umgekommen war, war es Jedermann leid.

17. Da aber die Römer hörten, daß Simon, ſein Bruder, Hoherprieſter war, und das Land innen hatte, und die Feinde verjagt hätte;

18. Erneuerten ſie den * Bund, den ſie zuvor mit Judas und Jonathas, ſeinen Brüdern, gemacht hatten, und ſchrieben ihn auf meſſingene Tafeln, und ſchickten es ihm. *c.8,22. 12,1.

19. Dieſe Schrift las man zu Jeruſalem vor dem Volk.

20. Auch ſchrieben die von * Sparta an Simon alſo: Der Rath und Bürger zu Sparta entbieten dem Hohenprieſter Simon, und den Aelteſten, und den Prieſtern, und dem ganzen jüdiſchen Volk, ihren Brüdern, ihren Gruß. *c.12,2.

21. Eure Boten ſind zu uns gekommen, und haben uns angeſprochen, und erzählet, daß ihr eure Feinde gedämpfet habt mit großen Ehren, und nun guten Frieden habt; das iſt uns eine große Freude.

22. Wir haben auch in unſer öffentliches Stadtbuch ſchreiben laſſen, was ſie geworben haben, alſo: Der Juden Boten, * Numenius, der Sohn Antiochi, und Antipater, der Sohn Jaſons, ſind zu uns gekommen, zu erneuern die Freundſchaft zwiſchen den Juden und uns. *c.12,16.

23. Und wir haben beſchloſſen, daß man dieſe Boten ehrlich empfangen ſollte, und ihre Rede in unſer Stadtbuch ſchreiben laſſen

ſen zum ewigen Gedächtniß. Dieſe Antwort ſchrieben ſie dem Hohenprieſter Simon.

24. Darnach ſandte Simon den Numenius wiederum gen Rom, einen großen goldenen Schild dahin zu bringen, tauſend Pfund ſchwer, und den Bund zu erneuern.

25. Da nun die Römer die Botſchaft höreten, ſprachen ſie: Wir ſollen billig dem Simon und ſeinen Kindern eine Ehre thun.

26. Denn er und ſeine Brüder haben ſich ritterlich gehalten, und Iſrael geſchützet, und die Feinde vertrieben. Darum willigten die Römer, daß die Juden ſollten frey ſeyn. Und dieſes ließen ſie auf meſſingene Tafeln ſchreiben, daß man es an die Pfeiler auf dem Berge Sion anheften ſollte.

27. Dieſe folgende Schrift hat man geſtellet am achtzehnten Tage des Monats Elul, im hundert und zwey und ſiebenzigſten Jahr, im dritten Jahr des Hohenprieſters Simon,

28. Zu Saramel in der großen Verſammlung der Aelteſten, der Prieſter und des Volks aus dem ganzen Lande Juda: Jedermann ſey kund und offenbar, daß in den großen ſchweren Kriegen, die in unſerm Lande geweſen ſind,

29. Simon, der Sohn Matathiä, aus dem Geſchlecht Jaribs, und ſeine Brüder, ihr Leben gewagt haben und den Feinden ihres Volks Widerſtand gethan, daß das Heiligthum und GOttes Geſetz nicht vertilget würde; und ihrem Volk große Ehre erlanget haben.

30. Denn * Jonathas brachte das Volk wieder zuſammen, und faſſete das Regiment, und ward Hoherprieſter. *c.9,73.

31. Da er aber hernach ſtarb, da kamen die Feinde wieder, und wollten das Land verderben, und das Heiligthum verwüſten.

32. Da machte ſich Simon auf, und führte den Krieg wider unſere Feinde, und ſchaffte unſerm Heer Waffen, und gab ihnen Sold von ſeinem eigenen Geld und Gut.

33. Und beveſtigte die Städte im Lande Juda, und Bethzura an der Grenze; darauf die Feinde zuvor ihre Waffen und Kriegsrüſtung hatten; und legte Juden darein in die Beſatzung.

34. Er beveſtigte auch Joppen gegen dem Meer, und Gaza gegen Aſdod, denn Gaza * war zuvor der Feinde Veſtung geweſen; aber Simon eroberte es, und ſetzte Juden darein, und machte ein gutes Regiment daſelbſt. *c.13,48.

35. Dieweil nun das Volk die große Treue Simons erfahren hatte, und wußte die Wohlthat, die er dem Volk that, wählte ihn das Volk zu ihrem Fürſten und Hohenprieſter von wegen ſeiner Frömmigkeit und Treue, die er dem ganzen Volk erzeigte und in alle Wege Fleiß ankehrete, ſeinem Volk Gutes zu thun.

36. Denn zu ſeiner Zeit gab GOtt Glück durch ſeine Hände, daß die Heiden aus unſerm Lande und von Jeruſalem und * aus der Burg vertrieben wurden, darauf ſie ſich enthielten, und fielen heraus, und verwüſteten das Heiligthum, und verſtöreten den reinen Gottesdienſt. *c.13,50.51.

37. Aber Simon eroberte die Burg und legte Juden darein, die Stadt Jeruſalem und das Land zu ſchützen, und bauete die Mauern zu Jeruſalem höher.

38. Und der König Demetrius beſtätigte ihn im Hohenprieſteramt.

39. Und hielt ihn für ſeinen Freund, und that ihm große Ehre.

40. Denn er vernahm, daß die Römer der Juden Botſchaft ehrlich gehöret hatten, und hatten einen Bund mit ihnen gemacht, und ſie in ihren Schutz genommen;

41. Und daß das jüdiſche Volk und ihre Prieſter gewilliget hatten, daß Simon ihr Fürſt und Hoherprieſter ſeyn ſollte für und für, ſo lange bis ihnen GOtt * den rechten Propheten erweckte; *5 Moſ.18,15.

42. Daß er auch Hauptmann ſeyn ſollte, und ſollte das Heiligthum bewahren, und Amtleute ſetzen im Lande, und alle Kriegsrüſtung und Veſtungen in ſeiner Gewalt haben;

43. Und ſoll ihm Jedermann gehorſam ſeyn, und alle Gebote ſollen in ſeinem Namen ausgehen; und ſoll tragen Purpur und goldene Stücke.

44. Dieſes alles ſoll treulich und veſt gehalten werden vom ganzen Volk und allen Prieſtern, und ſoll ſich Niemand dawider ſetzen. Es ſoll auch Niemand Macht haben das Volk zuſammen zu fordern im Lande, oder * Purpur und goldene Gürtel tragen, denn er allein. *c.11,58.

45. Wer aber dawider handeln oder sich unterstehen würde, diese Ordnung zu zerrütten oder abzuthun, der soll im Bann seyn.

46. Also gelobte das ganze Volk, dem Simon gehorsam zu seyn.

47. Und Simon willigte darein, und ward Hoherpriester und Fürst der Juden.

48. Und das Volk befahl, daß man diese Schrift auf messingene Tafeln schreiben sollte, und sollte dieselben aufhängen auf dem Umgang am Tempel an einen öffentlichen Ort;

49. Und eine Abschrift in den Schatzkasten legen, daß sie Simon und alle seine Nachkommen allezeit zu finden wüßten.

Das 15. Capitel.

Wie ungleich Antiochus und die Römer gegen die Juden sich erzeigt.

1. Es schrieb auch der König Antiochus, Demetrii Sohn, aus den Inseln an Simon und das jüdische Volk, also:

2. Der König Antiochus entbietet dem Hohenpriester Simon und dem jüdischen Volk seinen Gruß.

3. Nachdem mir etliche Aufrührer mein Erbkönigreich genommen haben;

4. Gedenke ich es wieder einzunehmen, und wieder auf die rechten Erben zu bringen. Und habe darum fremdes Kriegsvolk angenommen, und Schiffe machen lassen, und will in das Königreich ziehen, daß ich die Aufrührer strafe, die großen Schaden in meinem Königreich thun und viele Städte wüste gemacht haben.

5. Darum erlasse ich dir alles, so dir die Könige zuvor erlassen haben,

6. Und gebe dir Gewalt, eigene Münze in deinem Lande zu schlagen,

7. Und * Jerusalem und das Heiligthum sollen frey seyn. Du sollst auch behalten alle Vestungen, die du gebauet und bisher innen gehabt hast, und alle Kriegsrüstung, die du gemacht hast. *c.10 31.

8. Und erlasse dir alles, so man dem Könige schuldig ist, oder sonst dem Könige gebühret, von dieser Zeit an für und für.

9. Und so wir unser Königreich wieder erobern, wollen wir dir und deinem Volk und dem Tempel noch größere Ehre thun, daß ihr im ganzen Königreich sollt gerühmet werden.

10. Im hundert und vier und siebenzigsten Jahr kam Antiochus wieder in sein Erbland. Und * alles Kriegsvolk fiel ab von Tryphon zu ihm, und blieb sehr wenig bey Tryphon. *c.11,43.

11. Da ihm nun der König Antiochus nachzog, flohe er gen Dora an das Meer.

12. Denn er sahe, daß es mit ihm aus war, und daß das Kriegsvolk von ihm abfiel.

13. Aber Antiochus zog ihm nach gen Dora mit hundert und zwanzig tausend Mann zu Fuß, und acht tausend zu Roß,

14. Und belagerte die Stadt zu Lande und zu Wasser, daß Niemand aus- oder ein konnte.

15. Um diese Zeit kamen von Rom * Numenius und die Andern, so mit ihm gesandt waren, und brachten Briefe an die Könige und Herrschaften, welche also lauten: *c.12,16. 14,24.

16. Lucius, Consul zu Rom, entbietet dem Könige Ptolemäus seinen Gruß.

17. Simon, der Hohepriester, und das jüdische Volk haben Boten zu uns gesandt, die Freundschaft und Bündniß zwischen uns zu erneuern.

18. Und haben uns dabey einen goldenen Schild von tausend Pfunden geschickt.

19. Darum schreiben wir an die Könige und andere Herrschaften, daß sie nichts wider die Juden thun sollen, und sie und ihre Städte und Land nicht überziehen; daß sie auch Niemand wider sie helfen sollen.

20. Denn wir haben den Schild von ihnen angenommen.

21. Wo auch etliche Ungehorsame aus ihrem Lande zu euch geflohen wären; so wollet ihr dieselben dem Hohenpriester Simon zustellen, daß er sie nach seinem Gesetz strafe.

22. Also haben wir auch geschrieben an den König Demetrius, an Attalus, an Areta, an Arsaces,

23. Und in alle Länder, auch Sampsacus, und denen zu Sparta, gen Delus, Mindus, Sycium, Carien, Samos, Pamphilien, Lycien, Halicarnassus, Rhodis, Faselis, Co, Side, Gortina, Gnidus, Cyprus und Cyrene.

24. Und dieser Briefe Abschrift haben wir gesandt dem Hohenpriester Simon, und dem jüdischen Volk.

25. Mitt-

Digitized by Google

25. Mittlerzeit brachte Antiochus noch ein anderes Heer vor Dora, die Stadt härter zu belagern, und machte Kriegsrüstung davor und stürmete die Stadt heftig, daß Tryphon darinnen verschlossen war, und konnte weder ein- noch auskommen.

26. Und Simon schickte dem Antiochus zu Hülfe zwey tausend Mann, gut auserlesen Volk, und viel Gold und Silber, und Waffen.

27. Aber Antiochus nahm solches nicht an, und hielt nicht, was er zuvor gesagt hatte, und wandte sich ganz von Simon;

28. Und sandte seiner Freunde einen, genannt Athenobius, zu ihm, daß er mit ihm handeln sollte, und also sagen: Ihr habt eingenommen Joppe und Gaza, und die Burg zu Jerusalem, welches alles zu meinem Königreich gehört,

29. Und das Land umher verheeret, und großen Schaden in meinem Königreich gethan, und mir mein Erbland genommen.

30. Darum fordere ich die Städte wieder von euch, die ihr mir genommen habt, und allen Schoß der Städte, welche ihr inne habt außer dem Lande Juda.

31. Wo ihr mir aber solches nicht wieder zustellen wollt, so gebt mir für die Städte fünf hundert Centner Silber, und für den Schaden und Schoß auch fünf hundert Centner. Wo ihr mir aber dieses auch nicht gedenkt zu thun, so wollen wir euch überziehen.

32. Da nun Athenobius, des Königs Freund, gen Jerusalem kam, und sahe das herrliche Wesen Simons, und die Pracht mit Gold und Silber, und wie er sonst gerüstet war, wunderte es ihn sehr, und hielt ihm vor, was ihm der König befohlen hatte.

33. Darauf gab ihm Simon diese Antwort: Das Land, das wir wieder erobert haben, ist unser väterliches Erbe und gehört sonst Niemand. Unsere Feinde aber haben es eine Zeitlang mit Gewalt und Unrecht inne gehabt.

34. Darum haben wir jetzt das Unsere wieder zu uns gebracht, und Niemand das Seine genommen.

35. Daß du aber klagest darüber, daß wir Joppe und Gaza eingenommen haben, ist diese Ursach: Man thut daraus unserm Lande und unserm Volk großen Schaden. Doch wollen wir dafür bezahlen hundert Centner. Darauf gab Athenobius keine Antwort,

36. Sondern zürnete, und zog wieder davon zum Könige, und sagte ihm Simons Antwort, und von seiner Herrlichkeit, und was er gesehen hatte. Da ergrimmte der König sehr.

37. Tryphon aber machte sich davon auf dem Wasser, und flohe gen Orthosia.

38. Da machte der König Cendebäus zum Hauptmann über das Land am Meer, und ließ ihm ein Kriegsvolk zu Roß und Fuß.

39. Und befahl ihm, daß er sich lagern sollte an der Grenze Judäas; und sollte da bevestigen die Stadt *Cedron, und eine Vestung bauen am Gebirge; und sollte den Juden ins Land fallen. Aber der König jagte dem Tryphon nach, ihn zu fangen.

*c. 16, 9.

40. Da nun Cendebäus gen Jamnia kam, griff er die Juden an, verheerete ihr Land, und ließ viel Volk umbringen; und fing viele Leute, und führete sie weg, und bauete die Stadt Cedron.

41. Und legte ein Kriegsvolk darein, daß sie da an der Grenze sollten heraus fallen und die Straßen wüste machen, wie der König befohlen hatte.

Das 16. Capitel.

Von Ptolomäi Mordthat, an seinem Schwäher Simon begangen.

1. Darum zog Johannes von Gaza hinauf zu seinem Vater Simon, und zeigte ihm an, daß ihnen Cendebäus ins Land gefallen wäre und hätte Schaden gethan.

2. Da forderte Simon seine zween ältesten Söhne vor sich, Judas und Johannes, und sprach zu ihnen: Ich und meine Brüder, und meines Vaters Haus, haben von Jugend auf bis zu dieser Zeit Kriege geführet wider die Feinde des Volks Israel; und GOtt hat uns Glück gegeben, daß Israel oft durch unsere Hände errettet ist.

3. Dieweil ich aber nun alt und schwach bin, so sollt ihr an mein und meiner Brüder Statt treten, und sollt ausziehen und für euer Volk streiten. GOtt wolle euch vom Himmel helfen, und bey euch seyn!

4. Und er ließ im Lande wählen zwan-

Digitized by Google

zig tausend Mann, und etliche Reisige. Mit diesem Haufen zogen Johannes und Judas wider Cendebäus, und lagen über Nacht zu Modin.

5. Morgens aber, da sie von Modin in das Blachfeld kamen, zog ein großes Heer zu Roß und Fuß gegen sie daher. Nun war ein Bach zwischen beyden Heeren.

6. Da zog Johannes an den Bach, und kehrete sich gegen die Feinde. Da er aber sahe daß das Volk eine Scheu hatte, sich in das Wasser zu begeben, da wagte er sich erstlich hinein, und kam über das Wasser. Da der Haufe dieses sahe, folgten sie ihm nach.

7. Darnach machte Johannes seine Ordnung zur Schlacht, und ordnete die Reisigen neben das Fußvolk. Aber die Feinde hatten viel einen mächtigern reisigen Zeug.

8. Da aber Johannes * trompeten ließ mit der Priester Posaunen, und die Feinde angriff, da gab Cendebäus die Flucht, samt seinem Heer, und wurden Viele verwundet und erstochen; die Uebrigen aber flohen in einen vesten Flecken. *4Mos.10,9.

9. In dieser Schlacht ward Judas, Johannis Bruder, auch verwundet; aber Johannes jagte den Feinden nach bis an die Vestung * Cedron. *c.15,39.40.

10. Und die Feinde flohen auf die Vestungen, auf dem Lande bey Azod. Da verbrannte Johannes dieselben Vestungen, daß den Feinden bey zwey tausend Mann umkamen. Darnach zog Johannes wieder heim ins Land Juda mit Frieden.

11. Es war aber ein Hauptmann über das Land Jericho, mit Namen Ptolemäus, der Sohn Abobis, der war sehr reich.

12. Und der Hoheprieſter Simon hatte ihm eine Tochter gegeben.

13. Darum ward er stolz, und trachtete darnach, daß er Herr im Lande würde; und unterstand sich den Simon und seine Söhne mit List umzubringen.

14. Da nun Simon umher zog im Lande Juda, das Regiment zu besehen und zu bestellen, und gen Jericho kam mit zween Söhnen, Matathia und Juda, im hundert und sieben und siebenzigsten Jahr, im elften Monat, welcher heißt Sabat:

15. Da empfing sie der Sohn Abobis in seiner Burg, welche heißt Doch, und richtete ihnen ein herrliches Mahl zu; aber es war eitel Betrug, denn heimlich versteckte er Kriegsvolk darein.

16. Und da * Simon und seine Söhne fröhlich waren, und wohl getrunken hatten, machte sich Ptolemäus auf mit seinen Knechten, und nahmen ihre Waffen, und fielen ein zu Simon über dem Mahl, und schlugen ihn samt den zween Söhnen und Knechten todt. *2Sam.13,28.

17. Diese schändliche Untreue that Ptolemäus in Israel, und that ihm solche Bosheit für seine Wohlthat.

18. Darnach schrieb er solches dem Könige Antiochus, und bat, daß er ihm Kriegsvolk zu Hülfe schicken wollte, das Land und die Städte mit aller Nutzung einzunehmen.

19. Er sandte auch einen Haufen gen Gaza, den Johannes umzubringen, und schrieb an die Hauptleute, daß sie zu ihm kommen sollten, so wollte er ihnen großen Sold und Geschenke geben.

20. Auch schickte er Kriegsvolk, Jerusalem und das Heiligthum einzunehmen.

21. Aber ein Bote kam zuvor gen Gaza, der sagte Johannes, daß sein Vater, und seine Brüder umgekommen wären, und daß * bestellet wäre, daß man ihn auch umbringen sollte. *c.7,30.

22. Da Johannes solches hörte, entsetzte er sich sehr, und ließ die Leute fangen, die geschickt waren, ihn umzubringen. Und da er befand, daß sie ihn wollten ermordet haben, ließ er sie tödten.

23. Was aber Johannes hernach weiter gethan hat, und die Kriege, die er geführet hat, und wie er regieret und gebauet hat,

24. Das ist alles beschrieben in einem eigenen Buch von der Zeit seines Regiments, so lange er nach seinem Vater Hoherprieſter gewesen ist.

Das

Digitized by Google

Das andere Buch der Maccabäer.

Das 1. Capitel.

Vom Fest der Kirchweihe und Auffindung des heiligen Feuers.

1. Wir Juden, eure Brüder, so zu Jerusalem und durch das ganze jüdische Land sind, wünschen euch Juden, unsern Brüdern so in Egypten sind, Glück und Heil.

2. GOtt segne euch, und gedenke an seinen *Bund, den er Abraham, Isaak und Jakob, seinen treuen Knechten, zugesagt hat; *2 Mos. 2, 24.

3. Und gebe euch ein rechtschaffenes Herz, daß ihr in seinem Gesetz vest und beständig bleibet;

4. Und verleihe euch, daß ihr fleißig seyd in seinen Geboten, und tröste euch.

5. Er erhöre euer Gebet, und sey euch gnädig, und lasse euch nicht in der Noth.

6. Also bitten wir stets für euch.

7. Wir haben an euch geschrieben in unserer höchsten Noth, da Jason und sein Anhang von dem heiligen Lande und von dem Königreich abtrünnig ward,

8. Und verbrannten unsere Thore, und vergossen das unschuldige Blut. Da beteten wir, und der HErr erhörete uns. Und wir opferten ihm Semmelmehl, und zündeten die Lampen an, und legten die Schaubrode auf.

9. Und begehren, daß ihr jetzt wollet die * Kirchweihe mit uns halten des Monats Casleu. *1 Macc. 4, 59.

10. Datum im hundert und neun und sechzigsten Jahr, zu der Zeit des Königs Demetrius. Wir zu Jerusalem, und im ganzen Judäa, samt den Aeltesten, und Johannes, wünschen Aristobulo, des Königs Ptolemäus Schulmeister, der von dem priesterlichen Stamm ist, und den andern Juden, so in Egypten sind, Glück und Heil.

11. Wir danken GOtt billig, daß er uns aus so großer Noth erlöset hat, die wir uns gegen einen so mächtigen König wehren mußten.

12. Denn GOtt hat unsere Feinde aus der heiligen Stadt weggetrieben bis gen Persien.

13. Daselbst ward der König mit seinem unüberwindlichen Heer im Tempel Nanes erwürget aus List der Priester Nanes.

14. Denn da Antiochus dahin kam, samt seinen Freunden, zur Göttin Diana, als wollte er sie freyen und alles Geld aus dem Tempel zur Morgengabe nehmen;

15. Und da es die Priester der Nane hervor trugen, und er mit Etlichen in die Kapelle gegangen war; schlossen sie die Kirche hinter ihm zu,

16. Und warfen ihn und Alle, die mit ihm waren, mit Steinen zu Tode. Darnach hieben sie ihn zu Stücken, und warfen sie heraus.

17. GOtt habe immer Lob, daß er die Gottlosen so hat weggerichtet.

18. Demnach, weil wir auf den * fünf und zwanzigsten Tag des Monats Casleu gedenken die Reinigung des Tempels zu begehen; haben wir es euch wollen anzeigen, daß ihr auch mit uns dasselbe Fest begehet, wie man begehet den Tag, daran Nehemia das Feuer gefunden hat, da er den Tempel und den Altar baucte und wieder opferte. *1 Macc. 4, 59.

19. Denn da unsere Väter in Persien weggeführet worden, haben die Priester das *Feuer vom Altar in eine tiefe trockne Grube versteckt und erhalten, daß es Niemand erführe. *c. 2, 1.

20. Als nun nach etlichen Jahren Nehemia nach dem Willen GOttes vom Könige heim gesandt ward, schickte er derselben Priester Nachkommen, die das Feuer verborgen hatten, daß sie es wieder suchten. Aber wie sie uns berichtet haben, haben sie kein Feuer, sondern ein dickes Wasser gefunden.

21. Dasselbe hat er sie heißen schöpfen, und bringen. Da es nun alles zum Opfer zugerüstet war, hat Nehemia befohlen, sie sollten das Wasser über das Holz und das Opfer, das auf dem Holz lag, gießen.

22. Als sie dasselbe gethan hatten, und die Sonne wohl herauf gekommen war, und die Wolken vergangen: da zündete sich ein großes Feuer an, deß verwunderten sie sich alle.

23. Da fingen die Priester und das Volk an zu beten, bis das Opfer verbraunt war. Und Jonathas sang vor, die

Andern aber sprachen ihm nach mit Nehemia.

24. Dis war aber das Gebet Nehemiä: HErr, unser GOtt, der du alle Dinge geschaffen hast, und bist schrecklich, stark und gerecht, und barmherzig, und allein der rechte König und Gesalbte;

25. Der du allein alle Gaben giebst, der du allein gerecht, allmächtig und ewig bist, der du * Israel erlösest aus allem Uebel, der du unsere Väter erwählet und sie geheiliget hast; *1Mos.45,16. Ps.130,8.

26. Nimm das Opfer an für das ganze Volk Israel, und bewahre und heilige dein Erbe.

27. Bringe uns Zerstreuete wieder zusammen, erlöse die, so den Heiden dienen müssen, und siehe uns Verachtete an, davor Jedermann ein Grauen hat; daß doch die Heiden erfahren, daß du unser GOtt seyst.

28. Strafe, die uns unterdrücken und mit großem Pochen uns alle Schande anlegen.

29. Pflanze dein Volk wieder an deinen heiligen Ort, wie Mose gesagt hat.

30. Darnach sangen die Priester Lobgesänge darzu, bis das Opfer verzehret ward.

31. Darnach hieß Nehemia das übrige Wasser auf die großen Steine gießen.

32. Da ging auch eine Flamme auf, aber sie ward verzehret von der Flamme des Feuers auf dem Altar.

33. Dis ist bald lautbar geworden, und vor den König der Perser gekommen, wie man an dem Ort, wo man das Feuer versteckt hatte, Wasser gefunden und dasselbe die Opfer angezündet hätte.

34. Da versuchte es der König auch, und ließ den Ort aussondern und befriedigen;

35. Und gab viel Geld dazu.

36. Und des Nehemiä Gesellen nannten den Ort Nechpar, auf deutsch, Reinigung; etliche hießen ihn auch Nephthar.

Das 2. Capitel.

Von Verbergung der Bundeslade.

1. Man findet auch in den Schriften, daß Jeremia, der Prophet, denen, so weggeführet waren, geheißen habe, daß sie das * Feuer sollten mitnehmen, wie oben angezeiget; *c.1,19.

2. Und ihnen das Gesetz mitgegeben und befohlen habe, daß sie ja des HErrn Gebote nicht vergäßen und sich nicht ließen verführen, wenn sie die goldene und silberne Götzen und ihren Schmuck sähen;

3. Und habe ihnen dergleichen viel mehr befohlen, daß sie das Gesetz nicht aus ihrem Herzen wollten lassen.

4. So stand das auch in derselben Schrift, daß der Prophet nach göttlichem Befehl ihnen geheißen habe, daß sie die Hütte des Zeugnisses und die Lade sollten mitnehmen.

5. Als sie nun an den Berg kamen, da * Mose auf gewesen und des HErrn Erbland gesehen hatte; fand Jeremia eine Höhle; darein versteckte er die Hütte, und die Lade, und den Altar des Rauchopfers, und verschloß das Loch. *5Mos.34,1.

6. Aber Etliche, die auch mitgingen, wollten das Loch merken und zeichnen; sie konnten es aber nicht finden.

7. Da das Jeremia erfuhr, strafte er sie und sprach: Diese Stätte soll kein Mensch finden, noch wissen, bis der HErr sein Volk wieder zuhauf bringen, und ihnen gnädig seyn wird.

8. Dann wird es ihnen der HErr wohl offenbaren. Und man wird dann des HErrn Herrlichkeit sehen in einer Wolke, wie er zu Mosis Zeiten erschien, und wie Salomo bat, daß er die Stätte wollte heiligen.

9. Und Jeremia erzählte ihnen auch, wie * Salomo geopfert hatte, da die Kirche geweihet und der Tempel fertig ward. *1Kön.8,5.63.

10. Auch wie Mose den HErrn gebeten, und das * Feuer vom Himmel das Opfer verzehret hatte; also bat Salomo, und † das Feuer verzehrete auch das Brandopfer. *3Mos.9,24. †2Chron.7,1.

11. Und wie Mose * gesagt hatte, daß sein Opfer sey vom Feuer verzehret worden und nicht gegessen; *3Mos.10,16.

12. Also hat Salomo auch * acht Tage geopfert. *1Kön.8,66.

13. Das alles findet man in den Schriften, die zu Nehemiä Zeiten geschrieben sind. Und gleichwie er der Könige, Propheten und Davids Bücher, und die Briefe der Könige von den Opfern wieder zusammengesucht und eine (Librarey) zugerichtet hat; (Bibliothek)

14. Also hat Judas auch gethan, und

was

Digitized by Google

was für Bücher, weil Kriege im Lande geweſen ſind, verfallen, wieder zuſammengebracht.

15. Und wir haben ſie hier. Wollt ihr ſie nun leſen, ſo laßt ſie bey uns holen.

16. Dieweil wir nun ſolches Feſt begehen wollen, haben wir es euch wollen ſchreiben; denn es gebühret euch, daß ihr es auch haltet.

17. Wir hoffen aber zu GOtt, daß der HErr, der ſeinem Volk hilft und das Erbe uns wieder giebt, nemlich das Reich und das Prieſterthum,

18. Wie er es im * Geſetz verheißen hat, werde ſich unſerer bald erbarmen, und werde uns aus der weiten Welt an den heiligen Ort wieder zuſammen bringen. *5Moſ.30,3.

19. Wie er uns bereits aus großem Unglück errettet, und den Ort gereiniget hat.

20. Die Hiſtorien aber von Juda, dem Maccabäer, und ſeinen Brüdern; und von der Reinigung des Hohenprieſters, und wie man den Altar geweihet hat;

21. Und von dem Kriege wider den Antiochus, den Edlen, und ſeinen Sohn Eupator;

22. Und von den Zeichen vom Himmel, die denen, ſo das Judenthum redlich beſchützt haben, geoffenbaret ſind, daß ihrer ſo ein kleiner Haufe das ganze Land geplündert, und eine große Menge der Heiden in die Flucht geſchlagen, und ihnen nachgeeilet haben;

23. Und weiter von dem Tempel, wie man ihn wieder gebauet (wie man ſchon allenthalben davon weiß) und die Stadt ihre Freyheit wieder erlanget habe; daß alle andere Geſetze aufgehoben und allein des HErrn gehalten ſoll werden, welcher uns jetzt wohl will und gnädig iſt:

24. Diß und anderes mehr, das Jaſon in fünf Büchern verzeichnet, gedenken wir hier auf das kürzeſte zuſammen zu ziehen.

25. Denn wir ſehen, wie die Zahl in einander geworfen iſt, daß es ſchwer will ſeyn, die Hiſtorien, weil ſie alſo auf einem Haufen liegen, recht zu faſſen.

26. Darum haben wir es alſo machen wollen, daß man es gerne leſe, und leichter behalten könne, und Jedermann möge nützlich ſeyn.

27. Und zwar wir merken, daß uns eben ſchwer will werden, daß wir uns der Mühe unterſtanden haben. Denn es gehört viel Arbeit und großer Fleiß dazu;

28. Gleichwie es ohne Arbeit nicht zugehet, der eine Mahlzeit zurichten und den Gäſten gütlich thun will. Dennoch wollen wir daſſelbe nicht anſehen, und dieſe Mühe, den Andern damit zu dienen, gerne auf uns nehmen.

29. In den Hiſtorien an ihnen ſelbſt wollen wir nichts ändern, ſondern bleiben laſſen, wie ſie vorhin geſchrieben ſind, ohne daß wir es kürzer wollen zuſammenziehen.

30. Und gleichwie ein Zimmermann, wenn er ein neues Haus bauet, nicht weiter denkt, denn daß er es alſo mache, daß es einen Beſtand habe; wie man es aber mahlen und ſchmücken ſoll, da läßt er einen Andern für ſorgen:

31. Alſo wollen wir auch thun, und den, der zum erſten die Hiſtorien geſchrieben hat, dafür ſorgen laſſen, wie er es alles geredet und alle Stücke mit Fleiß durchgearbeitet habe.

32. Wir aber wollen nicht mehr thun, denn aufs kürzeſte die Summe faſſen.

33. Und wollen nun zu der Hiſtorie greifen, und diß alſo zum Eingang geſagt haben, daß nicht die Vorrede größer werde, denn die ganze Hiſtorie.

Das 3. Capitel.

Wie der Schatz im Tempel zu Jeruſalem wider Heliodorum beſchützt worden.

1. Als man nun wieder in gutem Frieden zu Jeruſalem wohnete, und das Geſetz fein im Schwange ging, weil der * Hoheprieſter Onias ſo fromm war, und ſo fleißig darüber hielt; *c.15,12.

2. Wurden auch die Könige bewogen, die Stadt zu ehren, und ſchickten herrliche Geſchenke in den Tempel;

3. Alſo, daß Seleucus, der König in Aſien, aus ſeinen Aemtern verordnen ließ alle Koſten, ſo man zum Opfer bedurfte.

4. Nun war dazumal ein Vogt des Tempels, der hieß Simon, ein Benjaminiter; der war dem Hohenprieſter feind, darum, daß er ihm ſeinen Muthwillen in der Stadt nicht geſtatten wollte.

5. Weil ihm aber Onias zu mächtig

Digitized by

war, zog er zu Apollonio, des Thrasäus Sohne, dem Hauptmann in Nieder-Syrien und Phönicien;

6. Und sagte ihm, wie der Gotteskasten zu Jerusalem über die Maaße reich von Gelde wäre, und sehr viel übrig, das man nicht bedürfe zum Opfer; und der König möchte es wohl zu sich nehmen.

7. Da nun Apollonius zum Könige kam, sagte er ihm an, was ihm Simon vom Gelde angezeigt hatte. Da verordnete der König Heliodorum, seinen Kämmerer, und gab ihm Befehl, er sollte dasselbe Geld bringen.

8. Der machte sich bald auf, und wandte vor, er müßte Renten einnehmen in Nieder-Syrien und Phönicien. Seine Meynung aber war, daß er des Königs Befehl wollte ausrichten.

9. Als Heliodorus nun gen Jerusalem kam, und der Hohepriester ihn freundlich empfangen hatte, erzählte er ihm, was ihm sein Herr berichtet, und warum er da wäre, und fragte, ob es also wäre oder nicht.

10. Da antwortete ihm der Hohepriester: Es ist ein Theil hinter uns gelegt zu treuer Hand, das Wittwen und Waisen gehöret.

11. Das andere ist des Tobias Hircani, welcher ein trefflicher Mann war. Und hält sich gar nicht also, wie der Verräther Simon gesagt hat. Denn es sind nicht mehr denn vier hundert Centner Silber, und zwey hundert Centner Gold.

12. So wäre es ein großer Frevel, daß man es so hinweg nähme, und die, so das Ihre vertrauet haben dem heiligen Tempel, der in aller Welt so hoch geehret und gefreyet ist, sollte um das Ihre betrügen.

13. Aber Heliodorus bestand auf dem Befehl des Königs, er müßte es zu sich nehmen,

14. Und kam auf einen bestimmten Tag in den Tempel, und wollte es besehen. Da erhob sich ein großer Jammer durch die ganze Stadt.

15. Die Priester lagen in ihrem heiligen Schmuck vor dem Altar, und riefen GOtt im Himmel an, der selbst geboten hat, daß man die Beylage nicht soll veruntreuen, daß er den Leuten das Ihre, so sie an den Ort zu treuen Händen beygelegt hatten, wollte erhalten.

16. Der Hohepriester aber stellete sich so jämmerlich, daß ihn Niemand ohne großes Mitleiden ansehen konnte; denn man sahe es ihm an, weil er sich so im Angesicht entfärbet hatte, daß er in großen Aengsten war.

17. Denn er war so gar erschrocken, daß er all erzitterte. Daraus man leichtlich spüren konnte, wie übel ihm zu Sinne war.

18. Die Leute aber hin und wieder in den Häusern liefen zusammen, und beteten mit einander, weil sie sahen, daß der Tempel in Verachtung kommen sollte.

19. Und die * Weiber legten Säcke an, liefen auf den Gassen um; und die Jungfrauen, so sonst nicht unter die Leute gingen, liefen unter die Thore und auf die Mauern; Etliche lagen in den Fenstern, *Judith 4,7.

20. Und * hoben Alle ihre Hände auf gen Himmel, und beteten. *Klagl. 3,41.

21. Es war beydes erbärmlich, daß das Volk unter einander so gar erschrocken, und der Hohepriester so ängstlich war.

22. Weil sie also den allmächtigen GOtt anriefen, daß er das Gut derer, so es dahin beygelegt hatten, erhalten wollte,

23. Gedachte Heliodorus sein Vornehmen auszurichten. Und da er bey dem Gotteskasten steht mit Kriegsknechten,

24. That der allmächtige GOtt ein großes Zeichen, daß er und die, so um ihn waren, sich vor der Macht GOttes entsetzten und in eine große Furcht und Schrecken fielen.

25. Denn sie sahen ein Pferd, das wohl geschmückt war, darauf saß ein schrecklicher Reuter, der rennete mit aller Macht auf den Heliodorus zu, und stieß ihn mit den vordern zwey Füßen; und der Reuter auf dem Pferde hatte einen ganz goldenen Harnisch an.

26. Sie sahen auch zwey junge Gesellen, die stark und schön waren, und sehr wohl gekleidet; die standen dem Heliodorus zu beiden Seiten, und schlugen getrost auf ihn,

27. Daß er vor Ohnmacht zur Erde sank, und ihm das Gesicht verging.

28. Da nahmen sie ihn, der neulich mit großer Pracht und allen seinen Kriegsknechten in die Schatzkammer gegangen war.

Digitized by Google

war, und trugen ihn auf einem Stuhl davon, und seine Gewalt half ihm gar nichts;

29. Daß man öffentlich die Kraft des HErrn merken mußte. Und er lag also für todt, und redete kein Wort.

30. Die Juden aber lobten GOtt, daß er seinen Tempel also geehret hatte. Und der Tempel, der zuvor voll Furcht und Schrecken gewesen war, ward voll Freude und Wonne nach diesem Zeichen des allmächtigen GOttes.

31. Aber etliche des Heliodorus Freunde kamen und baten Onias, daß er doch * den HErrn bitten wollte, daß er dem Heliodorus, der jetzt in letzten Zügen lag, das Leben wollte schenken. *1 Kön. 13, 6.

32. Weil sich aber der Hohepriester besorgte, der König würde einen Argwohn auf die Juden haben, als hätten sie dem Heliodorus etwas gethan, opferte er für ihn, daß er gesund würde.

33. Und weil er betete, erschienen die zwey jungen Gesellen wieder in ihrer vorigen Kleidung und sagten zum Heliodorus: Danke dem Hohenpriester Onias fleißig, denn um seinet willen hat dir der HErr das Leben geschenkt;

34. Und verkündige allenthalben die große Kraft des HErrn, weil du vom Himmel herab gestäupet bist. Und da sie diß geredet hatten, verschwanden sie.

35. Heliodorus aber opferte dem HErrn, und gelobte ihm viel, daß er ihm das Leben wieder gegeben hatte; und dankte dem Onias, und reisete darnach wieder zum Könige,

36. Und sagte Jedermann, wie er mit seinen Augen die Werke des höchsten GOttes gesehen hätte.

37. Als ihn aber der König fragte, wen er meynte, den er gen Jerusalem schicken könnte, der etwas ausrichtete; antwortete ihm Heliodorus:

38. Wenn du einen Feind hast, oder einen, der dich aus dem Reich gedenkt zu stoßen, den schicke hin. Wenn derselbe also gestäupet wird, wie ich, und mit dem Leben davon kommt, so magst du ihn wohl wieder annehmen.

39. Denn es ist GOtt kräftiglich an dem Ort, und der seine Wohnung im Himmel hat, siehet darauf und rettet ihn; und die ihn beschädigen wollen, straft er und schlägt sie zu Tode.

40. Diß sey genug von der Schatzkammer und Heliodoro.

Das 4. Capitel.

Was für bluttriefender Zank sich wegen des Hohenpriesterthums unter Antiocho angesponnen.

1. Simon aber, der * den Schatz und sein Vaterland so verrathen hatte, redete dem Onias übel nach, wie er solches Unglück gestiftet hätte, das † Heliodoro widerfahren war; *c. 3, 6. †c. 3, 9. 25.

2. Und gab ihm Schuld, daß er trachtete Herr im Lande zu werden; so er doch der Stadt alles Gutes that, und sein Volk mit Treue meynte, und vest hielt über GOttes Gebot.

3. Da nun der Haß und Neid so groß war, daß des Simons Anhang Etliche darüber erwürgten;

4. Und Onias sahe, daß viel Unrath aus solcher Uneinigkeit kommen würde, weil * Apollonius, der Hauptmann in Nieder-Syrien, also wüthete, und des Simons Muthwillen stärkte; machte er sich auf zum Könige, *c. 3, 5.

5. Nicht sein Volk zu verklagen, sondern Land und Leuten zu gute.

6. Denn er sahe, wenn der König nicht würde dazu thun, so wäre es nicht möglich, in die Länge Frieden zu erhalten, noch Simons Muthwillen zu steuren.

7. Da aber Seleucus gestorben war, und das Regiment auf Antiochum den Edlen kam, stand Jason, des Onias Bruder, nach dem Hohenpriesteramt.

8. Und verhieß dem Könige, wenn er es zuwege brächte, drey hundert und sechzig Centner Silber und von anderm Einkommen achtzig Centner.

9. Und über das verhieß er ihm auch sonst zu verschreiben hundert und funfzig Centner, wenn man ihm zulassen wollte, daß er Spielhäuser da anrichten möchte, und die zu Jerusalem nach der Antiocher Weise ziehen.

10. Da solches der König willigte, und Jason das Priesterthum krigte, gewöhnte er alsobald seine Leute auf der Heiden Sitten.

11. Und die guten löblichen Sitten, von

Digitized by Google

den alten Königen geordnet, that er gar ab durch Johannem, des Eupolemus Vater, welcher gen Rom geschickt war, mit den Römern einen Bund zu machen; und tilgete die alten ehrlichen Gesetze ab, und richtete andere unehrliche Weise an.

12. Unter der Burg bauete er ein Spielhaus, und verordnete, daß sich die stärksten jungen Gesellen darinnen üben mußten.

13. Und das heidnische Wesen nahm also überhand,

14. Daß die Priester des Opfers noch des Tempels nicht mehr achteten, sondern liefen in das Spielhaus und sahen, wie man den Ball schlug und andere Spiele trieb.

15. Und ließen also ihrer Väter Sitten fahren, und hielten die heidnischen für köstlich,

16. Sie mußten es auch wohl bezahlen. Denn GOtt schickte über sie eben die, welchen sie solche Spiele wollten nachthun, daß sie sie mußten strafen.

17. Denn * es ist mit GOttes Wort nicht zu scherzen, es findet sich doch zuletzt. *Gal.6,7.

18. Da man nun das große Spiel zu Tyrus hielt, und der König selbst dabey war;

19. Schickte der Bösewicht Jason etliche Antiochier, als wären sie von Jerusalem, daß sie das Spiel auch besähen; und schickte mit ihnen drey hundert Drachmas, daß man dem Hercules davon opferte. Die aber, denen solches befohlen war, sahen, daß es sich nicht schicken würde; wollten es derhalben dazu nicht brauchen, sondern an etwas anders wenden.

20. Darum, ob er es gleich zu des Hercules Opfer gesandt hatte, bestelleten sie doch die Schiffsrüstung dafür.

21. Nachdem aber Ptolemäus Philometor, der junge König in Egypten, seinen ersten Reichstag ausgeschrieben hatte, da schickte Antiochus den Apollonius, des Mnesteus Sohn, auf denselben Reichstag in Egypten. Da er aber vernahm, daß man ihn nicht haben wollte zum Vormund, zog er wieder zurück und gedachte, wie er sein Reich in Frieden erhalten möchte; und kam gen Joppen, und von dannen gen Jerusalem.

22. Und ward von Jason und der ganzen Stadt herrlich empfangen, und eingeleitet mit Fackeln und großem Triumph. Darnach reisete er wieder in Phönicien.

23. Aber nach dreyen Jahren schickte Jason Menelaum, des obgedachten Simons Bruder, daß er dem Könige Geld brächte, und ihn etlicher nöthiger Sachen halben erinnerte.

24. Und da er bey dem Könige in Gnaden kam, heuchelte er ihm, und brachte das Hohepriesterthum an sich, und gab dem Könige drey hundert Centner Silber mehr, denn Jason.

25. Und kam also mit des Königs Befehl wieder gen Jerusalem, und handelte nicht wie ein Hoherpriester, sondern wie ein wüthiger Tyrann und wie ein grausames wildes Thier.

26. Also ward Jason, der seinen Bruder von seinem Amt abgestoßen hatte, wieder durch einen Andern davon gestoßen, und mußte in der Ammoniter Land fliehen;

27. Und Menelaus behielt das Regiment. Da er aber das Geld, das er dem König versprochen hatte, nicht konnte ausrichten, da es Sostratus, der Hauptmann in der Burg, von ihm forderte,

28. Wie ihm der König befohlen hatte; ließ sie der König beyde vor sich laden.

29. Und setzte den Menelaus ab, und verordnete desselben Bruder Lysimachum an seine Statt, und Sostratum setzte er zum Amtmann in Cypern.

30. Da es nun also bestellet war, richteten die Tharser und Malloter einen Aufruhr an, darum, daß sie der König seinem Kebsweibe geschenket hatte.

31. Da machte sich der König eilends auf, daß er den Aufruhr stillete, und ließ hinter ihm den Fürsten Andronicus zum Statthalter.

32. Da das Menelaus inne ward, gedachte er, daß er Gelegenheit hätte, daß er wiederum zu seinem alten Stande kommen könnte; und stahl etliche goldene Kleinodien aus dem Tempel, und schenkte es dem Andronicus, und verkaufte etliches gen Tyrus und in andere umliegende Städte.

33. Da das Onias erfuhr, begab er sich an einen befreyeten Ort zu Daphne, das vor Antiochien liegt; und strafte ihn.

34. Aber Menelaus kam zu Andronicus allein

Digitized by Google

allein, und ermahnte ihn, daß er Oniam fangen sollte. Das that er, und ging zu ihm, und beredete ihn mit List, gab ihm auch seine Hand, und den Eid darauf, daß er aus der Freyheit zu ihm kam. Denn er wußte, daß sich Onias nichts Gutes zu ihm versahe. Und da er ihn also überredet hatte, erstach er ihn wider alles Recht.

35. Das that nicht allein den Juden wehe, sondern verdroß auch viele Heiden, daß er den frommen Mann so umgebracht hatte.

36. Da nun der König alle Sachen in Cilicien verrichtet hatte, und wieder heim reisete, liefen ihn die Juden in allen Städten an und auch etliche Heiden, und klagten ihm, daß Onias unschuldig ermordet wäre.

37. Und Antiochus bekümmerte sich herzlich darum, und jammerte ihn, daß der fromme ehrbare Mann so jämmerlich war umgekommmen;

38. Und ergrimmte über den Andronicus, und ließ ihm das Purpurkleid samt dem andern Schmuck abziehen, und ihn also in der ganzen Stadt umher führen, und zuletzt richten an dem Ort, da er Oniam erstochen hatte. Also hat ihn GOtt nach seinem Verdienst wieder gestraft.

39. Als aber Lysimachus aus Rath seines Bruders Menelaus viel aus dem Tempel gestohlen hatte, und das Geschrey unter die Leute gekommen war, sammlete sich die Gemeine wider Lysimachum, da der goldenen Kleinodien schon viele hinweg gekommen waren.

40. Da sich nun die Gemeine gesammlet, und sehr zornig war, rüstete Lysimachus drey tausend Mann, und wollte sich mit Gewalt schützen, und setzte über sie einen alten listigen Hauptmann.

41. Da das die Uebrigen sahen, nahmen Etliche Steine, Etliche starke Stangen, Etliche warfen sie mit Asche unter die Augen,

42. Daß ihrer also Viele wund wurden, und Etliche gar zu Boden geschlagen, die Andern alle davon liefen. Und den Kirchenräuber fingen sie bey der Schatzkammer.

43. Darnach nahmen sie ihn mit Recht vor.

44. Und weil der König gen Tyrus gekommen war, ließen ihrer drey, des Raths Gesandte, den Handel vor ihn gelangen, daß er darinnen sollte Urtheil sprechen.

45. Als aber Menelaus überwiesen ward, verhieß er dem Ptolemäus viel Geld, wenn er ihn beym Könige möchte ausbitten.

46. Da ging Ptolemäus allein zum Könige in seinen Saal, da er sich inne kühlete, und beredete den König,

47. Daß er Menelaum, der alles Unglück angerichtet hatte, los ließ, und die armen Leute zum Tode verurtheilte, die doch auch bey den Tartern unschuldig erfunden und erkannt wären worden.

48. Also wurden die, so des Volks und des Tempels Sachen auf das treulichste gehandelt hatten, unschuldig erwürget.

49. Das that Etlichen zu Tyrus wehe, und ließen sie ehrlich zur Erde bestatten.

50. Menelaus aber blieb beym Amt aus Hülfe etlicher Gewaltigen am Hofe, die seiner genossen; und ward je länger je ärger, und legte den Bürgern alles Unglück an.

Das 5. Capitel.

Wie Antiochus in Jerusalem tyranniſirt.

1. Um dieselbe Zeit zog Antiochus zum andern mal in Egypten.

2. Man sahe aber durch die ganze Stadt, vierzig Tage nach einander, in der Luft, Reuter in goldenem Harnisch mit langen Spießen in einer Schlachtordnung.

3. Und man sahe, wie sie mit einander trafen, und mit den Schilden und Spießen sich wehreten, und wie sie die Schwerdter zuckten und auf einander schossen, und wie der goldene Zeug schimmerte, und wie sie mancherley Harnische hatten.

4. Da betete Jedermann, daß es ja nichts Böses bedeuten sollte.

5. Aber es kam ein erlognes Geschrey aus, wie Antiochus sollte todt seyn. Da nahm Jason bey tausend Mann zu sich, und griff unversehens die Stadt an. Und als er die Mauern mit den Seinen erstiegen, und die Stadt erobert hatte,

6. Flohe Menelaus auf die Burg. Jason aber würgete seine Bürger jämmerlich, und gedachte nicht, weil es ihm so glückte wider seine Freunde, daß es sein gro-

Digitized by

großes Unglück wäre, sondern ließ sich dünken, er siegte wider seine Feinde, und siegte wider seine Bürger.

7. Er konnte aber gleichwohl das Regiment nicht erobern, sondern krigte seinen Lohn, wie er verdient hatte, und flohe mit Schanden wieder in der Ammoniter Land.

8. Da ward er zuletzt verklagt vor Areta, der Araber Könige, daß er von einer Stadt in die andere fliehen mußte, und nirgend sicher war. Und Jedermann war ihm feind, als einem, der von seinem Gesetz abtrünnig war. Auch verfluchte ihn Jedermann, als einen Verräther und Feind seines Vaterlandes; und ist also in Egypten verstoßen worden.

9. Und wie er viele Leute aus ihrem Vaterlande vertrieben hatte, so mußte er auch selbst im Elend sterben zu Lacedämon, da er verhoffte einen Aufenthalt zu finden, weil sie mit einander gefreundet waren.

10. Aber wie er Viele unbegraben hingeworfen hat, so ist er auch hingestorben, daß Niemand um ihn Leid getragen; und hat nicht allein nicht das Glück gehabt, daß er in seinem Vaterlande wäre begraben worden, sondern hat auch in der Fremde kein Grab haben mögen.

11. Als dem Könige solches vorkam, gedachte er, ganz Judäa würde von ihm abfallen. Und zog in einem Grimm aus Egypten, und nahm Jerusalem mit Gewalt ein.

12. Und hieß die Kriegsknechte erschlagen ohne alle Barmherzigkeit, was sie fanden auf den Gassen und in Häusern.

13. Da würgete man durch einander jung und alt, Mann und Weib, Kinder und Jungfrauen, ja auch die Kinder in der Wiege;

14. Daß also in dreyen Tagen achtzig tausend umkamen, vierzig tausend gefangen, und bey achtzig tausend verkauft wurden,

15. Aber Antiochus ließ sich an diesem nicht genügen, sondern griff auch die heiligste Stätte auf Erden an; und Menelaus, der Verräther, führete ihn hinein.

16. Da raubte er mit seinen verfluchten Händen die heiligen Gefäße; und Alles, was die andern Könige zum Tempel gegeben hatten zum Schmuck und Zierde, das raffte er mit seinen sündigen Händen hinweg;

17. Und überhob sich sehr, und sahe nicht, daß der HErr solches verhängte über die, so in der Stadt waren, um ihrer Sünde willen. Das war aber die Ursach, daß GOtt die heilige Stätte so schändlich zurichten ließ.

18. Sonst sollte es dem Antiochus eben gegangen seyn, wie dem Heliodorus, der vom Könige Seleucus gesandt war, die * Schatzkammer zu besichtigen; und ward wohl darob zerschlagen, daß er mußte von seinem frevelhaften Vornehmen abstehen. *c.3,23.

19. Denn GOtt hat das Volk nicht auserwählet um der Stätte willen, sondern die Stätte um des Volks willen.

20. Darum mußte der heilige Tempel auch mit leiden, da das Volk gestraft ward, wie er auch wiederum des Volks genoß. Denn wie der Tempel von den Feinden eingenommen ward, da der HErr zürnete, also ist er wieder zu Ehren und zu Recht gekommen, da der HErr ihnen wieder gnädig ward.

21. Die Summa aber alles, was Antiochus aus dem Tempel geraubet hat, sind achtzehn hundert Centner Silber; die nahm er mit sich und zog flugs gen Antiochien mit einem solchen Stolz und Hoffart, daß er gedachte, er wollte nun die Erde machen, daß man darauf schiffete, wie auf dem Meer, und das Meer daß man darauf wandelte, wie auf der Erde.

22. Und ließ hinter sich zu Jerusalem etliche Amtleute, böse Buben: Philippum aus Phrygia, der noch ärger und wilder war, denn sein Herr;

23. Zu Garizim Andronicum; und neben den beyden Menelaum, welcher über die Andern alle war, *daß er sein eigenes Volk so plagte. *c.4,40.

24. Weil aber Antiochus den Juden so gar feind war, *schickte er ihnen den schändlichen Buben Apollonius mit zwey und zwanzig tausend Mann in das Land; und gebot ihm, er sollte alle erwachsene Männer erwürgen, die Weiber aber und das junge Volk verkaufen. *1 Macc.1,30.

25. Als er nun vor Jerusalem kam, stellete er sich friedlich bis auf den Sabbathtag, da die Juden an feyren: da gebot er flugs seinen Leuten, sie sollten sich rüsten.

26. Als nun Jedermann zulief, und sehen

hen wollte, was da werden würde, ließ er sie alle erstechen; und kam also mit dem ganzen Zeuge in die Stadt, und erschlug eine große Menge.

27. Aber Judas Maccabäus machte sich davon mit neun Brüdern in die Wildniß und das Gebirge, und enthielt sich da mit Allen, so sich zu ihm geschlagen hatten, von den Kräutern, daß er nicht müßte unter den unreinen Heiden leben.

Das 6. Capitel.

Von Verunreinigung des Tempels, und Eleasars Tod.

1. Nicht lange darnach sandte der König einen alten Mann von Antochien, daß er die Juden zwingen sollte, daß sie von ihrer Väter Gesetz abfielen und GOttes Gesetz nicht mehr hielten;

2. Und daß er den Tempel zu Jerusalem sollte verunreinigen, und ihn heißen des Jovis Olympii Kirche; und den Tempel zu Garizim des Jovis Xenii Kirche, dieweil fremde Leute daselbst wohnten.

3. Aber solches wüste Wesen that Jedermann sehr wehe.

4. Denn die Heiden schwelgten und prasseten im Tempel, und trieben allerley Unzucht mit den Weibern an der heiligen Stätte, und trugen viel hinein, das sich nicht gebührete.

5. Man opferte auf dem Altar verbotene Opfer im Gesetz.

6. Und hielt weder Sabbath noch andere gewöhnliche Feyertage; und durfte sich Niemand merken lassen, daß er ein Jude wäre;

7. Sondern man trieb sie mit Gewalt alle Monate zum Opfer, wenn des Königs Geburtstag war. Wenn man aber des Bacchus Fest beging, da zwang man die Juden, daß sie in Kränzen von Epheu, dem Bacchus zu Ehren, einher gehen mußten.

8. Man hatte auch aus des Ptolemäus Angeben ein Gebot lassen ausgehen an die Städte der Heiden, die um Jerusalem waren, daß sie die Juden allenthalben zum Opfer zwingen sollten;

9. Und so Etliche darauf beständen, daß sie es nicht mit den Heiden halten wollten, die sollte man flugs erstechen. Da sahe man einen großen Jammer.

10. Zwey Frauen wurden vorgeführet, daß * sie ihre Söhne beschnitten hatten. Denen band man die Kindlein an die Brüste, und führete sie herum durch die ganze Stadt, und warfen sie zuletzt über die Mauer hinab. *1 Macc. 1, 63.

11. Etliche hatten sich in der Nähe verkrochen in die Löcher, daß sie den Sabbath halten möchten. Dieselben, als es Philippo angezeigt ward, verbrannte man. Denn sie wollten sich nicht wehren, daß sie sich am Sabbath nicht vergriffen.

12. Ich muß aber hier den Leser vermahnen, daß er sich nicht ärgere über diesem Jammer, sondern gedenke, daß solche Strafe uns nicht zum Verderben, sondern zur Warnung widerfahren sey.

13. Denn das ist eine große Gnade, daß GOtt den Sündern steuret, daß sie nicht fortfahren; und ist bald hinter ihnen her mit der Strafe.

14. Denn unser HErr GOtt siehet uns nicht so lange zu, als den andern Heiden, die er läßt hingehen, bis sie ihr Maaß der Sünden erfüllet haben, daß er sie darnach strafe, sondern wehret uns, daß wirs nicht zu viel machen und er zuletzt sich nicht an uns rächen müsse.

15. Derhalben hat er seine Barmherzigkeit noch nie von uns gar genommen. Und ob er uns mit einem Unglück gezüchtiget hat, hat er dennoch sein Volk nicht gar verlassen.

16. Diß habe ich zu einer Ermahnung hier sagen wollen.

17. Nun wollen wir wieder auf die Historien kommen.

18. Es war der vornehmsten Schriftgelehrten einer, Eleasar, ein betagter und doch sehr schöner Mann; demselben sperreten sie mit Gewalt den Mund auf, daß er sollte Schweinefleisch essen.

19. Aber er wollte lieber ehrlich sterben, denn so schändlich leben, und litte es geduldig.

20. Und da er zur Marter ging, strafte er die, so verbotenes Fleisch aßen aus Liebe des zeitlichen Lebens.

21. Die nun verordnet waren, daß sie die Leute zu Schweinefleisch wider das *Gesetz bringen sollten, weil sie ihn so eine lange Zeit gekannt hatten, nahmen ihn auf einen Ort und sagten, sie wollten ihm Fleisch bringen, das er wohl essen dürfte; er

er sollte sich aber stellen, als wäre es geopfertes Schweinefleisch, und sollte es dem Könige zu Liebe essen, *3Mos.11,7.

22. Daß er also beym Leben bliebe, und der alten Kundschaft genösse.

23. Aber er bedachte sich also (wie es denn seinem großen Alter und eisgrauen Kopf, auch seinem guten Wandel, den er von Jugend auf geführet hatte, und dem heiligen göttlichen Gesetz gemäß war) und sagte dürre heraus: Schickt mich immer unter die Erde hin ins Grab.

24. Denn es will meinem Alter übel anstehen, daß ich auch so heuchle, daß die Jugend gedenken muß, Eleasar, der nun neunzig Jahre alt ist, sey auch zum Heiden geworden;

25. Und sie also durch meine Heucheley verführet werden, daß ich mich so vor den Leuten stelle und mein Leben so eine kleine Zeit, die ich noch zu leben habe, also friste. Das wäre mir eine ewige Schande.

26. Und zwar was habe ich davon, wenn ich schon jetzt der Menschen Strafe also entflöhe, weil ich GOttes Händen, ich sey lebendig oder todt, nicht entfliehen mag?

27. Darum will ich jetzt fröhlich sterben, wie es mir altem Manne wohl anstehet;

28. Und der Jugend ein gutes Exempel hinter mir lassen, daß sie willig und getrost um des herrlichen heiligen Gesetzes willen sterben.

29. Da er diese Worte also geredet hatte, brachte man ihn an die Marter. Die ihn aber führeten und ihm zuvor freundlich gewesen waren, ergrimmten über ihn um solcher Worte willen; denn sie meynten, er hätte es aus einem Trotz gesagt.

30. Als sie ihn aber geschlagen hatten, da er jetzt sterben sollte, seufzte er, und sprach: Der HErr, dem nichts verborgen ist, weiß es, daß ich die Schläge und großen Schmerz, den ich an meinem Leibe trage, wohl hätte mögen umgehen, wo ich gewollt hätte, aber der Seele nach leide ich es gerne um GOttes willen.

31. Und ist also verschieden; und hat mit seinem Tode ein tröstliches Exempel hinter sich gelassen, das nicht allein die Jugend, sondern Jedermann zur Tugend ermahnen soll.

Das 7. Capitel.

Von Beständigkeit der sieben Brüder, und ihrer Mutter.

1. Es wurden auch sieben Brüder samt ihrer Mutter gefangen, und mit Geisseln und Riemen gestäupet, und gedrungen vom Könige, daß sie sollten Schweinefleisch essen, das ihnen im Gesetz verboten war.

2. Da sagte der Aelteste unter ihnen also: Was willst du viel fragen, und von uns wissen? Wir wollen eher sterben, denn etwas wider unser väterliches Gesetz handeln.

3. Da ergrimmte der König und gebot, man sollte eilends Pfannen und Kessel über das Feuer setzen.

4. Da man das gethan hatte, gebot er, man sollte dem Aeltesten die Zunge ausschneiden und Hände und Füße abhauen, daß die andern Brüder und die Mutter sollten zusehen.

5. Als er nun so zerstümmelt war, ließ er ihn zum Feuer führen und in der Pfanne braten. Und da die Lohe allenthalben in die Pfanne schlug, ermahneten sie sich unter einander samt der Mutter, daß sie unverzagt stürben, und sprachen:

6. GOtt der HErr wird das Recht ansehen, und uns gnädig seyn, wie Mose zeuget in seinem* Gesange; und er ist seinen Knechten gnädig. *5Mos.32,43. Ps.90,13.

7. Als der erste also verschieden war, führete man den andern auch hin, daß sie ihren Muthwillen mit ihm trieben; und zogen ihm Haut und Haar ab, und fragten ihn, ob er Saufleisch essen wollte, oder den ganzen Leib mit allen Gliedern martern lassen?

8. Er aber antwortete auf seine Sprache, und sagte: Ich will es nicht thun.

9. Da nahmen sie ihn, und marterten ihn wie den ersten. Als er nun jetzt in den letzten Zügen lag, sprach er: Du verfluchter Mensch, du nimmst mir wohl das zeitliche Leben; aber der HErr aller Welt wird uns, die wir um seines Gesetzes willen sterben, * auferwecken zu einem ewigen Leben. *Dan.12,2.

10. Darnach nahmen sie den dritten und trieben auch ihren Muthwillen mit ihm. Und da sie es von ihm forderten, reckte er die Zunge frey heraus, und streckte die Hände dar, und sprach getrost:

11. Diese Gliedmaaßen hat mir GOtt vom

vom Himmel gegeben, darum will ich sie gerne fahren lassen um seines Gesetzes willen; denn ich hoffe, er * werde mirs wohl wiedergeben. *Hiob 19,26.

12. Der König aber und seine Diener verwunderten sich, daß der Jüngling so freudig war, und die Marter so gar nichts achtete.

13. Da dieser auch todt war, peinigten sie den vierten auch, und geisselten ihn.

14. Da er aber jetzt sterben wollte, sprach er: Das ist ein großer Trost, daß wir hoffen, wenn uns die Menschen erwürgen, daß uns GOtt wird wieder auferwecken; du aber wirst * nicht auferwecket werden zum Leben. *Dan.12,2.

15. Darnach nahmen sie den fünften, und geisselten ihn auch. Der sahe Antiochum an, und sprach zu ihm:

16. Du bist ein Mensch, und mußt sterben. Weil du aber gewaltig auf Erden bist, so thust du, was du willst. Das sollst du aber nicht in den Sinn nehmen, *daß uns GOtt gar verlassen habe. *c.6,15.

17. Verziehe eine kleine Weile, so sollst du erfahren, wie mächtig GOtt ist, der * dich und dein Geschecht plagen wird. *c.9,5.6.

18. Nach diesem führten sie den sechsten auch herzu. Derselbe sagte auch, da er jetzt sterben sollte: Du wirst mich nicht so betrügen; denn wir haben diß Leiden wohl verdient, darum, daß wir uns an unserm GOtt versündiget haben; und er handelt schrecklich mit uns.

19. Aber es wird dir nicht so hingehen, daß du also wider GOtt tobest.

20. Es war aber ein großes Wunder an der Mutter, und ist ein Exempel, das wohl werth ist, daß man es von ihr schreibe. Denn sie sahe ihre Söhne alle sieben auf einen Tag nach einander martern, und litte es mit großer Geduld um der Hoffnung willen, die sie zu GOtt hatte.

21. Dadurch ward sie so muthig, daß sie einen Sohn nach dem andern auf ihre Sprache tröstete, und fassete ein männlich Herz, und sprach zu ihnen:

22. Ich bin ja eure Mutter, und habe euch geboren; aber * den Odem und das Leben habe ich euch nicht gegeben, noch eure Gliedmaaßen also gemacht. *Ap.Gesch.17,25.

23. Darum so wird der, der die Welt und alle Menschen geschaffen hat, euch den Odem und das Leben gnädiglich wieder geben; wie ihr es jetzt um seines Gesetzes willen waget und fahren lasset.

24. Da Antiochus diß hörete, meynte er, sie verachtete und schmähete ihn auf ihre Sprache; und nahm den jüngsten Sohn vor sich, der noch übrig war, und vermahnete ihn mit guten Worten, und beredete ihm mit einem Eide, wenn er von seinem väterlichen Gesetz abtreten wollte, so sollte er einen gnädigen Herrn an ihm haben, und wollte ihn reich und einen Herrn aus ihm machen.

25. Da er sich aber nicht wollte bereden lassen, ließ der König die Mutter vor sich kommen und vermahnete sie, sie wollte doch den Sohn dahin bereden, daß er bey dem Leben erhalten würde.

26. Da er sie mit vielen Worten gebeten hatte, sagte sie ihm zu, sie wollte es thun.

27. Aber sie spottete nur des Tyrannen. Denn sie ging zum Sohne, und redete heimlich auf ihre Sprache mit ihm, und sprach:

28. Du mein liebes Kind, das ich neun Monate unter meinem Herzen getragen, und bey drey Jahren gesäuget, und mit großer Mühe auferzogen habe, erbarme dich doch über mich. Siehe an Himmel und Erde, und alles, was darinnen ist, diß hat GOtt alles aus nichts gemacht, und wir Menschen sind auch so gemacht.

29. Darum fürchte dich nicht vor dem Henker, sondern stirb gerne, wie deine Brüder, daß dich der gnädige GOtt samt deinen Brüdern wieder lebendig mache, und mir wieder gebe.

30. Da die Mutter mit dem Sohne noch also redete, sprach der Jüngling: Worauf harret ihr? Gedenket nur nicht daß ich dem Tyrannen hierinnen gehorsam seyn will; sondern ich will das Gesetz halten, das unsern Vätern durch Mosen gegeben ist.

31. Du aber, der du den Juden alles Leid anlegest, sollst unserm HErrn GOtt nicht entlaufen.

32. Wir leiden um unserer Sünde willen, das ist wahr.

33. Und obwohl der lebendige GOtt eine Weile über uns zornig ist, und uns straft und züchtiget, so wird er doch seinen Knechten wiederum gnädig werden.

34. Aber

Digitized by Google

34. Aber du gottloser verfluchter Mensch, überhebe dich deiner Gewalt nicht zu sehr, und trotze nicht auf die eitle Hoffnung, daß du die Kinder GOttes verfolgest.

35. Denn du bist dem Gericht des allmächtigen GOttes, der alle Dinge siehet, noch nicht entlaufen.

36. Meine Brüder, die eine kleine Zeit sich haben martern lassen, die warten jetzt des ewigen Lebens nach der Verheissung GOttes. Du aber sollst nach dem Urtheil GOttes gestraft werden, wie du mit deinem Hochmuth verdienet hast.

37. Ich will mein Leib und Leben um meiner Väter Gesetz willen dahin geben, wie meine Brüder, und zu GOtt schreyen, daß er bald seinem Volk gnädig werde; du aber wirst noch * selbst bekennen müssen durch große Marter und Quaal, daß er allein der rechte GOtt sey. *c.9,13.

38. Aber GOttes Zorn wird sich an mir und meinen Brüdern wenden, welcher billig über unser ganzes Volk ergangen ist.

39. Da diß der König hörte, ward er toll und thöricht, und ließ ihn noch härter martern, denn die andern; denn es verdroß ihn, daß sie seiner noch dazu spotteten.

40. Also ist dieser auch fein dahin gestorben, und hat allen seinen Trost auf GOtt gestellet.

41. Zum letzten ward die Mutter auch hingerichtet.

42. Diß sey genug von den heidnischen Opfern, und der grausamen Marter.

Das 8. Capitel.

Von Judä Sieg wider Nicanor.

1. Aber Judas Maccabäus und seine Gesellen gingen heimlich hin und wieder in die Flecken, und riefen zuhauf ihre Freundschaft, und was sonst bey der Juden Glauben geblieben war, daß er bey sechs tausend Mann zuhauf brachte.

2. Und sie riefen GOtt an, daß er das arme Volk, welches von Jedermann geplaget war, ansehen wollte, und sich erbarmen über den Tempel, welchen die gottlosen Menschen entheiliget hatten.

3. Und über die verderbte Stadt die gar wüste ward; und daß er doch das unschuldige Blut, so zu ihm rief, hören,

4. Und der unschuldigen Kindlein, so wider alles Recht erstochen wurden, gedenken wollte, und die Lästerung seines Namens rächen.

5. Und Maccabäus mit seinem Haufen plagte die Heiden wohl; denn der HErr ließ von seinem Zorn, und ward ihnen wieder gnädig.

6. Er überfiel unversehens Städte und Flecken, und steckte sie an, und nahm ein die bequemsten Orte, und that den Feinden großen Schaden.

7. Am meisten aber trieb er das bey Nacht, daß man weit und breit von seinen Thaten sagte.

8. Da aber Philippus sahe, daß er je länger je stärker ward, weil es ihm so glückte; schrieb er an Ptolemäum, den Hauptmann in Nieder-Syrien und Phönicien, um Hülfe; denn es lag dem Könige viel daran.

9. Da schickte Ptolemäus seinen besten Freund, den Nicanor, des Patroclus Sohn, mit zwanzig tausend Mann, daß er die Juden gar ausrotten sollte; und gab ihm einen Hauptmann zu, mit Namen Gorgias, welcher ein erfahrner Krieger war.

10. Nicanor aber gedachte, er wollte aus den gefangenen Juden das Geld lösen, das der König den Römern jährlich geben mußte, nemlich zwey tausend Centner.

11. Darum schickte er alsbald in die Städte am Meer hin und wieder, und ließ ausrufen, wie er die Juden * verkaufen wollte, neunzig Juden um einen Centner; denn er gedachte nicht, daß ihm die Strafe von GOtt so nahe wäre. *1 Macc. 3,41.

12. Da nun Judas hörte von dem Zug, den Nicanor vorhatte, hielt er es seinen Juden vor, die bey ihm waren, wie ein Heer kommen würde.

13. Welche nun verzagt waren, und hatten das Vertrauen nicht zu GOtt, daß er strafen würde, die liefen davon, und flohen.

14. Die Andern aber verkauften Alles, was sie hatten, und baten den HErrn, daß er sie ja erlösen wollte, welche der Nicanor verkauft hatte, ehe er sie gefangen hatte.

15. Und wollte er es nicht um ihret willen thun, daß er es doch thäte um des Bundes willen, den er mit ihren Vätern gemacht hatte, und um seines herrlichen großen Namens willen, darnach sie genannt sind.

16. Als

Digitized by Google

16. Als nun Maccabäus seine Leute zuhauf gebracht hatte bey sechs tausend, vermahnte er sie zum ersten, daß sie sich nicht entsetzen sollten vor den Feinden, noch sich fürchten vor der großen Menge der Heiden, die sie wider Recht und unbillig plagten;

17. Sondern sich tapfer wehren und gedenken an die Schmach, die sie der heiligen Stätte angelegt; und wie sie die Stadt verhöhnet und geplaget, und das Gesetz abgethan hätten.

18. Sie * verlassen sich (sprach er) auf ihren Harnisch, und sind voll Trotzes; aber wir verlassen uns auf den allmächtigen GOtt, welcher kann in einem Augenblick nicht allein die, so jetzt wider uns ziehen, sondern auch die ganze Welt zu Boden schlagen. *Ps. 20, 8.

19. Er erzählte ihnen aber auch alle Historien, wie GOtt so oft gnädiglich ihren Vätern geholfen hätte; wie * Sennacherib mit hundert und fünf und achtzig tausend Mann in einer Nacht umgekommen wäre; *2 Kön. 19, 35.

20. Wie es in der Schlacht zu Babylon wider die Galater gegangen sey, wie sie alle in große Noth gekommen seyn, acht tausend Juden, und vier tausend Macedonier, wie die Macedonier aus Furcht stille gehalten, und die acht tausend Juden allein mit der Hülfe GOttes hundert und zwanzig tausend Mann erschlagen und großes Gut dadurch erlanget haben.

21. Da er ihnen mit solchen Worten ein Herz gemacht hatte, daß sie um des Gesetzes und ihres Vaterlandes willen gerne sterben wollten;

22. Machte er vier Haufen, und ordnete seine Brüder vorne an die Spitze, daß sie es führen sollten, nemlich Simon, Joseph und Jonathas, und gab einem Jeden funfzehn hundert Mann zu.

23. Darnach ließ er Eleazar das heilige Buch lesen und gab ihnen ein Zeichen, daß ihnen GOtt helfen würde, und zog also vorne an der Spitze vor den Andern her, und traf mit dem Nicanor.

24. Aber der allmächtige GOtt stand ihnen bey, daß sie das ganze Heer in die Flucht schlugen, und Viele wund machten, und bey neun tausend erschlugen.

25. Und jagten denen nach, * die da gekommen waren, daß sie die Juden kaufen wollten, und nahmen ihnen das Geld. *1 Macc. 3, 41.

26. Doch mußten sie gleichwohl wieder umkehren; denn es war der Abend vor dem Sabbath. Das war die Ursach, daß sie aufhörten, Jenen nachzueilen.

27. Darnach plünderten sie, und nahmen den Harnisch und Wehre, und hielten den Sabbath, und lobten und priesen GOtt, der sie auf den Tag erhalten, und wieder angefangen hatte seine Gnade zu erzeigen.

28. Nach dem Sabbath theilten sie den Raub aus unter die Armen, Wittwen und Waisen; und das Uebrige behielten sie für sich und ihre Kinder.

29. Und sie hielten ein gemein Gebet, daß der barmherzige GOtt wollte seinen Zorn gar von ihnen abwenden.

30. Darnach thaten sie viele Schlachten mit Timotheus und Bacchides, und erschlugen über zwanzig tausend Mann, und eroberten die Vestungen; und theilten den Raub gleich unter sich, und unter die vertriebene Waisen, Wittwen und Alten.

31. Und da sie geplündert hatten, brachten sie die Waffen auf die Vestungen, und führten auch großen Raub gen Jerusalem.

32. Und brachten um einen Hauptmann bey Timotheus, einen gottlosen Mann, der die Juden sehr geplagt hatte.

Das 9. Capitel.

Von Antiochi schändlichem Tode.

1. Um dieselbe Zeit mußte Antiochus mit Schanden aus Persien abziehen.

2. Denn als er gen Persepolis gezogen war, und hatte sich da unterstanden die Kirche zu plündern und die Stadt einzunehmen, waren die Bürger auf, und wehrten sich, und trieben den Antiochus zurück, daß er mit Schanden mußte abziehen.

3. Als er nun zu Ecbatana war, kam es vor ihn, wie es Nicanor und Timotheus ergangen wäre.

4. Da ergrimmte er, und gedachte die Schmach an den Juden zu rächen, und fuhr Tag und Nacht, daß er ja bald hinkäme. Denn es trieb ihn GOttes Zorn, daß er so frech geredet hatte, alsobald er gen Jerusalem käme, so wollte er aus der Stadt eine Todtengrube machen.

5. Darum ſtrafte ihn der allmächtige HErr, der GOtt Iſraels, mit einer heimlichen Plage, die Niemand heilen konnte. Denn alsbald er ſolches geredet hatte, kam ihn ein ſolches Reißen im Leibe an und ſo ein großes Grimmen in den Därmen, daß man ihm nicht helfen konnte.

6. Und zwar es geſchah ihm eben recht, darum, daß er andere Leute mit mancherley und zuvor unerhörter Marter geplaget hatte.

7. Noch ließ er von ſeinem Trotz nicht ab, ſondern ward noch wüthiger, und braunte vor Bosheit wider die Juden, und eilte, und im Rennen fiel er von dem Wagen ſo hart, daß es ihn in allen ſeinen Gliedern riß.

8. Da mußte der, ſo zuvor ſich vor großer Hoffart dünken ließ, er wollte dem * Meer gebieten und die Berge auf einander ſetzen, von einem einigen Fall ſich in einer Sänfte tragen laſſen, daß frey Jedermann an ihm ſahe die Gewalt GOttes. *c.5,21.

9. Es wuchſen auch Maden aus dem verfluchten Leibe, und verfaulte mit großen Schmerzen, daß ganze Stücke von ſeinem Leibe fielen, und ſtank ſo übel, daß Niemand vor dem Geſtank bleiben konnte.

10. Und der ſich zuvor dünken ließ, er rührte an den Himmel, den konnte Niemand tragen, um des unleidlichen Geſtanks willen.

11. Da mußte er von ſeinem Hochmuth ablaſſen, und ſich erkennen, weil er von GOtt ſo angegriffen war, und die Schmerzen immer größer wurden.

12. Und da er zuletzt den Geſtank ſelbſt nicht mehr erleiden konnte, da ſprach er: Es iſt ja recht, daß * man ſich vor GOtt demüthige, und daß ein ſterblicher Menſch nicht ſo vermeſſen ſey, daß er ſich dünken laſſe, er ſey GOtt gleich. *c.7,37. 1Macc.6,12.

13. Und der Böſewicht hob an, und betete zu dem HErrn, der ſich nun nicht mehr über ihn erbarmen wollte;

14. Und verhieß, daß er die heilige Stadt, die er zuvor gedachte zu vertilgen und eine Todtengrube daraus zu machen, frey wollte laſſen.

15. Und die Juden, die er zuvor nicht werth geachtet, daß ſie ſollten begraben werden, ſondern den Vögeln und Thieren zu freſſen geben wollte, die wollte er frey laſſen, wie die Bürger zu Athen.

16. Und den heiligen Tempel, den er zuvor beraubet hatte, wollte er mit allerley Schmuck wieder zieren, und viel mehr heiliges Geräth dahin geben, als zuvor da geweſen wäre; und was jährlich auf die Opfer ginge, das wollte er von ſeinen eigenen Renten reichen.

17. Dazu wollte er ſelbſt ein Jude werden, und an allen Orten die Gewalt GOttes preiſen und verkündigen.

18. Da aber die Krankheit nicht wollte nachlaſſen, denn es war GOttes gerechter Zorn zu hart über ihn gekommen, verzweifelte er an ſeinem Leben, und ſchrieb dieſe demüthige Schrift an die Juden, wie folget:

19. Antiochus, der König und Fürſt, entbietet den frommen Juden ſeinen Gruß.

20. So ihr ſamt euren Kindern friſch und geſund ſeyd und gehet euch wohl, deß danke ich GOtt. Ich aber bin ſehr krank.

21. Dieweil ich gerne wollte einen gemeinen Frieden erhalten, wie es denn die Noth erfordert, nachdem ich auf der Reiſe aus Perſien krank bin geworden, denke ich gnädiglich an eure Treue und Freundſchaft.

22. Wiewohl ich hoffe, daß es ſoll beſſer mit mir werden.

23. Und nachdem mein Vater, als er in die obern Länder zog, einen König nach ſich machte;

24. Damit man wüßte (wo ſich etwa ein Unfall zutrüge, oder ſonſt Unfriede würde) wer Herr ſeyn ſollte, und das Reich nicht zerrüttet würde;

25. Alſo auch ich, weil ich ſehe, daß die umliegenden Fürſten nach meinem Königreich trachten, wo mirs übel ginge, habe ich meinen Sohn Antiochus zum Könige gemacht, welchen ich euch oft treulich befohlen habe, wenn ich in die obern Länder gezogen bin; denſelben befehle ich euch jetzt auch.

26. Derhalben vermahne und bitte ich euch um aller Wohlthat willen, ſo ich Allen insgemein und inſonderheit gegen einen Jeglichen erzeiget habe, daß ihr mir und meinem Sohne fortan freundlich und treu ſeyn wollet.

27. Denn ich verſehe mich zu ihm, er werde

Digitized by Google

werde sich gnädiglich und freundlich gegen euch halten und meiner Weise folgen.

28. Also * starb der Mörder und Gotteslästerer Antiochus in großen Schmerzen, wie er andern Leuten gethan hatte, in einem fremden Lande und in der Wildniß, eines jämmerlichen Todes.

*c.1,16. 1Macc.6,16.

29. Und Philippus, der mit ihm auferzogen war, bestattete ihn zur Erde. Und weil er sich vor des Antiochus Sohne besorgte, flohe er in Egypten zum Könige Ptolemäus Philometor.

Das 10. Capitel.

Von unterschiedlichen Siegen, so Judas erhalten.

1. Also gab GOtt dem Maccabäus und seinem Haufen den Muth, daß sie den Tempel und die Stadt wieder einnahmen;

2. Und zerstörten die andern Altäre und Kirchen, so die Heiden hin und wieder auf den Gassen hatten aufgerichtet.

3. Und nachdem sie den Tempel gereiniget hatten, machten sie einen andern Altar, und nahmen Feuersteine, und schlugen Feuer auf, und opferten wieder, welches in zwey Jahren und sechs Monaten nicht geschehen war, und opferten Räuchwerk, und zündeten die Lampen an, und legten die Schaubrode auf.

4. Da nun solches alles geschehen war, fielen sie auf ihr Angesicht nieder vor dem HErrn und beteten, daß er sie ja nicht mehr in solchen Jammer wollte kommen lassen; sondern ob sie sich mehr an ihm versündigen würden, daß er sie gnädiglich strafen und nicht in der Gotteslästerer, der grausamen Heiden, Hände geben wollte.

5. Und GOtt schickte es also, daß auf den Tag der Tempel gereiniget ward, auf welchen ihn die Heiden verunreiniget hatten, nemlich auf den * fünf und zwanzigsten Tag des Monats Casleu. *1Macc.4,52.

6. Und sie hielten mit Freuden acht Tage Feyer, wie ein Fest der Lauberhütten, und gedachten daran, daß sie vor einer kleinen Zeit ihr Lauberhüttenfest in der Wildniß und in den Höhlen, wie die wilden Thiere, gehalten hatten.

7. Und trugen Mayen und grüne Zweige und Palmen, und lobten GOtt, der ihnen den Sieg gegeben hatte, seinen Tempel zu reinigen.

8. Sie ließen auch ein Gebot ausgehen durch das ganze Judenthum, daß man diesen Tag jährlich feyern sollte.

9. Also hat Antiochus der Edle ein Ende.

10. Nun folgt von dem * Antiochus Eupator, des gottlosen Antiochus Sohne, was für Kriege unter ihm für und für gewesen sind. *1Macc.6,17.

11. Da Eupator König ward, setzte er Lysiam, der zuvor Hauptmann in Phönicien und Cölesyrien war, zum obersten Fürsten.

12. Aber Ptolemäus Macron, der die Juden gerne bey Recht geschützt hätte, weil sie bisher so viel Gewalt und Unrecht erlitten hatten, arbeitete dahin, daß man sie sollte mit Frieden lassen.

13. Derhalben verklagten ihn seine Freunde bey dem Eupator, und hießen ihn öffentlich einen Verräther; darum, daß er die Insel Cypern, welche ihm Philometor befohlen hätte, Antiocho dem Edlen aufgegeben hätte, und mußte ein geringer Amt haben. Da grämete er sich so sehr, daß er sich selbst mit Gift umbrachte.

14. Da nun Gorgias über dieselben Oerter Hauptmann ward, nahm er Kriegsknechte an, und legte sich sonderlich wider die Juden.

15. Desselben gleichen unterstanden sich auch die Edomiter. Wo sie vermochten, trieben sie die Juden aus den vesten und gelegnen Flecken, und nahmen zu sich die abtrünnigen Juden, aus Jerusalem verjagt.

16. Da machte sich Maccabäus und sein Haufe zusammen, und beteten, daß ihnen GOtt wolle beystehen,

17. Und fielen den Edomitern in die vesten Flecken, und eroberten sie mit Gewalt, und erwürgten alles, was sich auf den Mauern zur Gegenwehr stellte, und was sie sonst ankamen, bis in die zwanzig tausend.

18. Es entrannen ihnen aber auf zwey starke Thürme bey neun tausend, die sich wider den Sturm gerüstet hatten.

19. Da verordnete Maccabäus den Simon, Joseph und Zachäus, und ließ ihnen so viele Leute, daß sie stark genug waren zum Sturm; er aber zog fort vor andere Städte.

20. Aber der Haufe bey Simon ließ

Digitized by Google

sich die, so auf dem Thurm waren, mit Gelde bewegen, und nahmen fünf und dreyßig tausend Gülden von ihnen, und ließen sie davon kommen.

21. Da es nun Maccabäus erfuhr, brachte er die Hauptleute zusammen und klagte sie an, daß sie ihre Brüder ums Geld verkauft und die Feinde davon hätten kommen lassen. *

22. Und ließ sie tödten als Verräther, und stürmte alsbald die zwey Thürme.

23. Und es glückte ihm, und erwürgte in den zwey Vestungen mehr denn zwanzig tausend Mann.

24. * Timotheus aber, welchen die Juden zuvor geschlagen hatten, rüstete sich mit viel fremdem Volk, und sammlete einen großen reisigen Zeug aus Asien und kam in der Meynung, daß er die Juden ganz vertilgen wollte. *1 Macc. 5, 37.

25. Und da er an das Land kam, betete Maccabäus und sein Haufe zum HErrn;

26. Und streueten Asche auf ihre Häupter, und legten Säcke an, und fielen nieder vor dem Altar, und baten, daß ihnen GOtt gnädig und ihren Feinden ungnädig seyn wollte, und sich wider die setzen, so sich wider ihn setzten, wie im Gesetz geschrieben stehet.

27. Da sie nun also gebetet hatten, nahmen sie ihre Wehre und zogen einen guten Weg vor die Stadt hinaus, bis sie zu den Feinden kamen.

28. Und alsobald die Sonne aufging, trafen sie an einander, wiewohl es ein ungleicher Zeug war. Denn die Juden hatten eine freudige Zuversicht * zum HErrn, welche ein gewisses Zeichen des Sieges ist; Jene aber hatten es angefangen aus eitel Trotz und Vermessenheit. *c. 8, 13.

29. Als nun die Schlacht am heftigsten war, erschienen den Feinden vom Himmel fünf herrliche Männer auf Pferden mit goldenen Zäumen, die vor den Juden her zogen;

30. Und zwey hielten neben dem Maccabäus und beschützten ihn mit ihrer Wehre, daß ihn Niemand verwunden konnte; und schossen Pfeile und Donnerstrahlen in die Feinde, daß sie geblendet und flüchtig wurden.

31. Und wurden geschlagen zwanzig tausend und fünf hundert zu Fuß, und sechs hundert Reisige.

32. Timotheus aber entflohe gen Gazara in einen vesten Flecken, welchen der Hauptmann Chereas innen hatte.

33. Da lagerte sich Maccabäus und sein Haufe davor vier Tage.

34. Aber die in dem Flecken verließen sich darauf, daß er so hoch lag, und lästerten und schmäheten über die Maaße sehr.

35. Aber am fünften Tage ergrimmten zwanzig junge Männer um der Lästerung willen, und liefen männlich mit einem Sturm an die Mauer, und erwürgeten im Grimm, was ihnen entgegen kam.

36. Denen folgten die Andern, und erstiegen den Flecken, und zündeten die Thürme an, und verbrannten die Gotteslästerer.

37. Etliche hieben die Thore auf, daß der ganze Haufe hinein konnte; und eroberten also die Stadt und erschlugen den Timotheus, der sich in einen Pful versteckt hatte, und den Chereas, seinen Bruder, und Apollophanes.

38. Als sie solches alles ausgerichtet hatten, priesen sie den HErrn mit Lobgesang, der Israel so große Wohlthat erzeiget und ihnen den Sieg gegeben hatte.

Das 11. Capitel.

Von Judas Sieg wider Lysias.

1. Da nun Lysias, des Königs Vormund und Vetter und oberster Rath, diß alles erfuhr, that es ihm sehr wehe.

2. Und brachte zusammen achtzig tausend Mann, und den ganzen reisigen Zeug, und zog wider die Juden, der Meynung, daß er die Heiden in die Stadt setzen,

3. Und den Tempel zu seinem jährlichen Nutzen brauchen wollte, wie andere Heidenkirchen, und das Priesterthum jährlich verleihen.

4. Er gedachte aber nicht, daß GOtt noch mächtiger wäre, sondern trotzte auf den großen Haufen, den er zu Roß und Fuß hatte, und auf die achtzig Elephanten.

5. Als er nun in Judäa kam, lagerte er sich vor einem Flecken, Bethzura genannt, der von Jerusalem bey fünf Feldweges lag in einem Gebirge.

6. Da aber Maccabäus und die Seinen hörten, daß er den Flecken stürmte, baten sie und der ganze Haufe mit Seufzen und Thrä-

Thränen den HErrn, daß er einen guten Engel senden wollte, der Israel hälfe.

7. Und Maccabäus war der Erste, der sich rüstete, und vermahnte die Andern, daß sie sich mit ihm wagen und ihren Brüdern helfen wollten.

8. Und zogen also freymüthig mit einander aus. Alsbald sie aber vor die Stadt Jerusalem hinaus kamen, erschien ihnen einer zu Roß in einem weißen Kleide und goldenen Harnisch, und zog vor ihnen her.

9. Da lobten sie alle den barmherzigen GOtt, und wurden keck, daß sie ihre Feinde schlagen wollten, wenn sie gleich die wildesten Thiere wären, und hätten eiserne Mauern vor sich.

10. Mit einem solchen Muth reisete der ganze Zeug fort samt ihrem Gehülfen, den ihnen der barmherzige GOtt vom Himmel gesandt hatte.

11. Und griffen ihre Feinde an, wie die Löwen, und erschlugen ihrer eilf tausend zu Fuß, und sechzehn hundert zu Roß.

12. Und trieben die Andern alle in die Flucht, daß der meiste Haufe, so davon kam, wund war. Und Lysias selbst flohe auch schändlich, und entrann.

13. Es war aber Lysias ein vernünftiger Mann. Da er nun die Schlacht, die er verloren hatte, bey sich selbst bedachte, und sahe, daß das jüdische Volk unüberwindlich war, weil ihnen GOtt der Allmächtige so beystände, schickte er zu ihnen, und bot ihnen Frieden an auf billige Mittel;

14. Und verhieß ihnen daneben, er wollte den König dahin vermögen, daß er ihr guter Freund würde.

15. Maccabäus ließ es sich wohlgefallen, denn er sahe, daß es das Beste war. Und der * König verwilligte in den Vertrag, den Lysias mit Maccabäus und den Juden gemacht hatte. *1 Macc. 6, 60.

16. Und der Brief, den Lysias den Juden zuschrieb, lautete also: Lysias entbietet den Juden seinen Gruß.

17. Johannes und Absalom, eure Gesandten, haben einen Brief gebracht, und gebeten um die Sache, derhalben sie gesandt waren.

18. Was nun dem Könige anzuzeigen gewesen ist, habe ich gethan; und er hat alles, was nützlich ist, gewilliget.

19. Werdet ihr nun Treue und Glauben halten, so will ich auch hinfort mich befleißigen, daß ich euer Bestes schaffe.

20. Und von jeglichem Artikel insonderheit haben eure und meine Gesandten Befehl, euch weiter zu unterrichten. Hiemit GOtt befohlen.

21. Datum im hundert und acht und vierzigsten Jahr, am vier und zwanzigsten Tage des Monats Dioscori.

22. Des Königs Brief lautete also: König Antiochus entbietet seinem Bruder Lysias seinen Gruß.

23. Nachdem unser Vater von hinnen geschieden, und ein Gott geworden ist, ist uns nichts liebers, denn daß Friede in unserm Reich sey, damit Jedermann des Seinen warten könne.

24. Nun hören wir, daß die * Juden nicht haben wollen willigen in die Veränderung ihres Gottesdienstes auf heidnische Weise, sondern wollen bey ihrem Glauben bleiben; und bitten derhalben, daß man sie dabey wolle bleiben lassen. *1 Macc. 6, 59.

25. Weil wir es nun für gut angesehen, daß diß Volk auch im Frieden lebe und stille sey, so ist unsere Meynung, daß man ihnen ihren Tempel wieder eingebe, und sie bey ihrem Regiment und Wesen, wie es ihre Vorfahren gehalten, bleiben lasse.

26. Darum wolleſt du Etliche zu ihnen senden, und Frieden mit ihnen aufrichten, auf daß sie, wenn sie unsere Meynung wissen, sicher seyn und ihres Thuns ohne alle Sorge warten mögen.

27. Des Königs Brief an die Juden lautete also:

Der König Antiochus entbietet dem Rath und der Gemeine der Juden seinen Gruß.

28. Wenn es euch allen wohl ginge, das hörten wir gerne; uns geht es noch wohl.

29. Es hat uns Menelaus berichtet, wie ihr begehret in unser Land zu reisen, und euer Gewerbe bey uns zu treiben.

30. Darum alle die Juden, so zwischen hier und dem dreyßigsten Tage des Aprils reisen werden, sollen frey sicher Geleit haben.

31. Sich zu halten mit Essen und anderm Thun nach ihrem Gesetz wie vor. Es soll auch keinem kein Leid widerfahren um deßwillen, so bis anher wider uns gethan ist.

32. Deß zum Zeugniß habe ich Menelaus zu euch senden wollen, euch davon weiter zu berichten.

33. Hiemit GOtt befohlen. Im hundert und acht und vierzigsten Jahr, am funfzehnten Tage des Aprils.

34. Es schrieben auch die Römer den Juden, wie folgt:

Q. Mutius, T. Manlius, der Römer Botschaften, entbieten den Juden ihren Gruß.

35. Alles, was euch Lysias, des Königs Vetter, nachgelassen hat, willigen wir auch.

36. Weil er aber für gut ansiehet, daß man etliche Artikel an den König gelangen lasse, so berathschlaget euch unter einander und sendet auf das förderlichste Jemand zu uns, daß wir uns mit einander vereinigen; denn wir ziehen jetzt gen Antiochien.

37. Darum fördert euch, und sendet Etliche, daß wir wissen, was ihr gesinnet seyd.

38. Hiemit GOtt befohlen.

Das 12. Capitel.

Fernerer Sieg Judas wider die Feinde.

1. Im hundert und acht und vierzigsten Jahr, am funfzehnten Tage Aprils, da dieser Vertrag also beschlossen war, zog Lysias zum Könige; die Juden aber warteten ihres Ackerbaues.

2. Aber die Hauptleute an denselben Oertern, Timotheus und Apollonius, des edlen * Apollonius Sohn, und Hieronymus und Demophon, samt dem Nicanor, dem Hauptmann in Cypern, ließen ihnen keinen Frieden noch Ruhe. *1 Macc. 3, 10.

3. Und die zu Joppe übten eine verrätherische That. Denn sie beredeten die Juden, so bey ihnen wohnten, daß sie mit ihren Weibern und Kindern in die Schiffe, so von ihnen bestellet waren, treten wollten, als wären es gute Freunde mit ihnen.

4. Da nun die Juden solches thaten, wie es in der Stadt beschlossen war, und besorgten sich nichts unfriedliches, und sie auf das Meer kamen, ersäuften sie sie alle, an die zwey hundert Personen.

5. Als nun Judas hörte, wie greulich man mit seinen Brüdern gehandelt hätte, gebot er seinen Leuten auf,

6. Und rief zu GOtt, * dem gerechten Richter, und zog wider die, so seine Brüder ermordet hatten, und zündete bey Nacht den Hafen an, und verbrannte die Schiffe alle; und was für Leute im Hafen waren, erwürgte er mit dem Schwerdt. *Ps. 7, 12.

7. Weil aber die Stadt verschlossen war, zog er ab, in der Meynung, daß er bald wieder kommen und die Stadt schleifen wollte.

8. Es ward ihm auch angezeigt, wie die zu Jamnia gleich solches wider die Juden, so bey ihnen wohnten, vorhätten.

9. Darum fiel er auch bey Nacht zu ihnen ein, und verbrannte ihnen den Hafen und alle Schiffe, daß man das Feuer zu Jerusalem sahe, welches doch zwey hundert und vierzig Feldweges davon lag.

10. Darnach zog er neun Feldweges fort wider den Timotheus; da stießen bey fünf tausend Araber und fünf hundert Reuter auf ihn.

11. Und schlugen sich mit ihm, und thaten eine große Schlacht; und Judas mit seinem Haufen, durch göttliche Hülfe, behielt den Sieg. Und weil die Araber daniederlagen, baten sie ihn um Frieden, und verhießen ihm, sie wollten ihm Vieh geben und auch sonst Hülfe thun.

12. Judas gedachte, wie es denn auch wahr war, sie möchten ihm auch wohl nütze seyn, und sagte ihnen Frieden zu. Und da sie es einander gelobet hatten, zogen sie wieder heim.

13. Er fiel auch in eine Stadt, die mit Brücken wohl bewahret und mit einer Mauer beschlossen war, da mancherley Volk innen wohnte, und hieß Caspin.

14. Aber die in der Stadt verließen sich auf ihre veste Mauern und großen Vorrath von Speise, und fragten nicht viel nach Juda und den Seinen; ja sie spotteten ihrer noch dazu, und lästerten, und fluchten ihnen übel.

15. Da riefen Judas und sein Hause zu dem mächtigen HErrn aller Welt, der zu Josuä Zeiten * ohne alle Kriegsrüstung, so man zum Sturm braucht, Jericho in einander geworfen hatte. *Jos. 6, 20.

16. Und liefen mit einem Grimm an die Mauern, und eroberten also die Stadt, und würgten unsäglich viele Menschen, daß der Teich, so dabey lag und wohl zwey Feldweges weit war, sahe wie eitel Blut.

17. Dar-

Digitized by Google

17. Darnach zogen sie weiter sieben hundert und funfzig Feldweges, und kamen gen Tharah zu den Juden, die man Tubianer heißt.

18. Aber sie fanden Timotheus nicht; denn er hatte sich davon gemacht und nichts da ausgerichtet, ohne daß er einen Flecken stark besetzt hatte.

19. Da machten sich zwey Hauptmänner aus des Maccabäus Haufen auf, nemlich Dositheus und Sosipater, und brachten sie alle um, die Timotheus zur Besatzung gelassen hatte, mehr denn zehn tausend Mann.

20. Maccabäus aber ordnete sein Volk, und theilte es in etliche Haufen, und zog wider Timotheus, welcher hundert und zwanzig tausend Fußknechte und funfzehn hundert Reisigen bey sich hatte.

21. Da nun Timotheus erfuhr, daß Judas wider ihn zöge, schickte er Weib und Kind, und was nicht in Krieg taugte, in einen Flecken Carnion, welches im engen Gebirge lag, daß man es nicht belagern konnte.

22. Als er aber den ersten Haufen des Maccabäus ansichtig ward, kam die Feinde eine Furcht und Schrecken an, weil der wider sie war und sich sehen ließ, * der alle Dinge siehet; und hoben an zu fliehen, einer da, der andere dort hinaus, daß sie sich selbst unter einander beschädigten und verwundeten. *c.7,35. 15,21.

23. Judas aber drückte nach, und schlug die Gottlosen, und brachte ihrer in die dreyßig tausend um.

24. Und Timotheus kam dem Dositheus und Sosipater in die Hände, und bat sie sehr, daß sie ihn nicht tödteten, denn er hätte viel ihrer Väter und Brüder, die auch sterben müßten, wo er getödtet würde.

25. Da er sich nun verbürgt hatte, daß er auf einen bestimmten Tag sie unbeschädigt ihnen überantworten wollte, ließen sie ihn um ihrer Brüder willen ledig.

26. Darnach zog Maccabäus gen Carnion und Atargation, und erwürgte bey fünf und zwanzig tausend Menschen.

27. Nach diesem Zug und Schlacht reisete Judas wider die veste Stadt Ephron, in welcher Lysias und sonst viel Volk war. Die junge Mannschaft aber, die vor der Stadt stand, wehrte sich tapfer; denn sie hatten Geschütz und Wehre genug.

28. Da riefen sie zu dem HErrn, der mit Gewalt der Feinde Stärke zerbricht, und eroberten die Stadt, und erwürgten fünf und zwanzig tausend Menschen.

29. Darnach zogen sie von dannen wider der Scythen Stadt, die sechs hundert Feldweges von Jerusalem liegt.

30. Weil aber die Juden, so bey den Scythen wohnten, ihnen Zeugniß gaben, daß sie ihnen alle Freundschaft in den schweren Zeiten bewiesen hätten, stellten sie sich auch freundlich gegen sie,

31. Und dankten ihnen darum, und baten sie, sie wollten weiter gegen ihre Leute so gutwillig seyn. Und zogen also wieder gen Jerusalem, und kamen eben auf die Pfingsten wieder heim.

32. Nach Pfingsten aber zogen sie wider Gorgias, der Edomiter Hauptmann.

33. Der begegnete ihnen mit drey tausend Fußknechten, und vier hundert Reisigen.

34. Und da es an die Schlacht ging, kamen wenige Juden um.

35. Und Dositheus, ein starker Reuter aus des Bacenors Haufen, erhaschte Gorgias, und hielt ihn bey dem Mantel, und führte ihn mit Gewalt, und wollte ihn lebendig fangen. Aber ein Reuter aus Thracien rennete auf ihn zu und hieb ihm den Arm ab, daß der Gorgias davon entrann gen Moresa.

36. Da nun des Gorgias Haufe sich länger wehrte, und Noth vorhanden war, rief Judas zum HErrn, daß er ihnen helfen und für sie streiten wollte.

37. Und schrie seine Leute an auf Ebräisch, und fing einen Gesang an. Da wandte sich Gorgias Volk unversehens in die Flucht.

38. Und Judas zog mit seinem Volk in die Stadt Odolla; und weil es noch in der Pfingstwoche war, reinigten sie sich nach dem Gesetz und hielten den Sabbath daselbst.

39. Am andern Tage darnach kamen sie zu Juda, daß sie ihre Todten holeten, wie man pflegt, und bey ihre Väter begrüben.

40. Da sie sie nun auszogen, fanden sie bey einem jeden Erschlagenen unter dem

Digitized by Google

Hemde Kleinodien von den Götzen aus Jamnia, welches den Juden im Gesetz verboten ist. Da ward es offenbar vor Jedermann, warum diese erschlagen wären.

41. Da dankten sie GOtt, dem gerechten Richter, der das Heimliche so an den Tag gebracht hatte;

42. Und baten ihn, er wollte ja um dieser Sünde willen sie nicht alle vertilgen. Und der Held Judas vermahnte den Haufen tröstlich, daß sie sich forthin vor Sünden bewahren wollten, weil sie vor ihren Augen sähen, daß diese um ihrer Sünde willen erschlagen wären.

43. Darnach hieß er sie eine Steuer zusammen legen, zwey tausend Drachmas Silber; die schickte er gen Jerusalem zum Sündopfer. Und that wohl und fein daran, daß er von der Auferstehung eine Erinnerung that.

44. Denn wo er nicht gehofft hätte, daß die, so erschlagen waren, würden auferstehen, wäre es vergeblich und eine Thorheit gewesen, für die Todten zu bitten.

45. Weil er aber bedachte, daß die, so im rechten Glauben sterben, Freude und Seligkeit zu hoffen haben, ist es eine gute und heilige Meynung gewesen.

46. Darum hat er auch für diese Todten gebeten, daß ihnen die Sünde vergeben würde.

Das 13. Capitel.

Von Menelai Tode, und der Friedenshandlung Antiochi mit Juda.

1. Im hundert und neun und vierzigsten Jahr kam es vor Juda und die Seinen, daß Antiochus Eupator mit einer großen Macht wider Judäa zöge,

2. Und Lysias, sein Vormund und oberster Rath, mit ihm; und hätten hundert und zehn tausend griechische Fußknechte, und fünf tausend und drey hundert zu Roß, und zwey und zwanzig Elephanten, und drey hundert Wagen mit eisernen Zacken.

3. Darüber schlug sich * Menelaus auch zu ihnen, und vermahnte Antiochus mit großer Heucheley zum Verderben seines Vaterlandes, daß er dadurch das Hohepriesteramt erlangte. *c.4,23.

4. Aber der * König aller Könige erweckte des Antiochus Muth, daß er den abtrünnigen Schalk strafte. Denn Lysias zeigte ihm an, wie er eine Ursach wäre aller dieser Unruhe; darum ließ er ihn gen Berea führen, und nach ihrer Landesweise an selbigem Orte tödten. *1Tim.6,15

5. Denn es war ein Thurm da, funfzig Ellen hoch voll Asche, und auf der Asche stand ein umlaufend und Schuckelrad.

6. Darauf räderte man die Gotteslästerer und großen Uebelthäter.

7. Eines solchen Todes mußte der abtrünnige Menelaus auch sterben, und nicht begraben werden.

8. Und geschahe ihm recht. Denn * weil er sich so oft an des HErrn Altar, da das heilige Feuer und Asche war, versündiget hatte, hat er auch auf der Asche müssen getödtet werden. *Weish.11,17.

9. Der König aber war sehr ergrimmt auf die Juden, und gedachte es ja so greulich zu machen mit ihnen, als es sein Vater gemacht hatte.

10. Solches erfuhr Judas und gebot dem ganzen Volk, sie sollten Tag und Nacht den HErrn anrufen, daß er ihnen jetzt, wie oftmals zuvor, wider die helfen wollte, die sie des Gesetzes, des Vaterlandes und des heiligen Tempels berauben wollten;

11. Und daß er das Volk, das sich kaum ein wenig erholet hatte, nicht wollte in der verfluchten Heiden Hände geben.

12. Da sie nun solches einhellig mit einander thaten, und baten den barmherzigen GOtt mit Weinen und Fasten, und lagen drey ganze Tage auf der Erde, tröstete sie Judas, und hieß sie zu ihm kommen.

13. Und da er und die Aeltesten beysammen waren, berathschlagte er mit ihnen, er wollte, ehe der König mit seinem Heer in Judäa käme und die Stadt einnähme, ihm entgegen ziehen und die Sache mit GOttes Hülfe endigen.

14. Und befahl sich also GOtt, und vermahnte sein Volk, daß sie wollten getrost bis in den Tod streiten, zu erhalten das Gesetz, den Tempel, die Stadt, das Vaterland und Regiment.

15. Und er lagerte sich bey Modin, und gab diese Worte ihnen zur Losung: GOtt giebt Sieg. Darnach machte er sich bey Nacht auf mit den besten Kriegsknechten, und fiel dem Könige in sein Lager, und erschlug

Digitized by Google

schlug bey vier tausend Mann und den vordersten Elephanten samt Allen, die im Thürmlein waren.

16. Damit brachten sie ein großes Schrekken und Furcht in das ganze Lager, und zogen ehrlich und glücklich davon,

17. Am Morgen, da der Tag anbrach; denn GOtt war ihr Helfer gewesen.

18. Der König aber, als er versucht hatte, daß die Juden so freudig wären, wandte sich und zog durch unwegsame Oerter;

19. Und führte sein Volk vor * die Vestung der Juden, Bethzura, die nicht besetzt war. Aber er ward auch in die Flucht geschlagen, und richtete nichts aus, und nahm Schaden. *1 Macc. 6, 31.

20. Denn Judas schickte alle Nothdurft in die Vestung.

21. Es war aber einer unter den Juden, Rodocus; der verrieth den Feinden alle Heimlichkeit. Aber man verkundschaftete ihn, und fing ihn, und jagte ihn davon.

22. Darnach ward der König anders zu Rath, und machte Frieden mit denen zu Bethzura, und zog davon, und schlug sich mit Juda, und verlor die Schlacht.

23. Und weil er erfahren hatte, daß Philippus abgefallen war, den er hinter sich zu Antiochien zum Statthalter gelassen hatte, erschrak er sehr, und ließ mit den Juden handeln, und vertrug sich mit ihnen, und schwur den Vertrag zu halten, und ward also ihr Freund, und opferte, und ehrte den Tempel, und hielt sich freundlich gegen die Stadt.

24. Und nahm Maccabäus an zum Freund, und machte ihn zum Hauptmann von Ptolemais an bis an die Gerrener.

25. Als aber der König gen Ptolemais kam, sahen die Ptolemaier den Vertrag nicht gerne, denn sie besorgten sich, man würde ihnen nicht Glauben halten, gleichwie sie nicht hätten Glauben gehalten.

26. Da trat Lysias öffentlich auf, und entschuldigte den König, und beredete sie, daß sie zufrieden waren, und stellete sie, daß sie sich alles Gutes zu ihm versehen sollten. Darnach reisete er wieder zurück gen Antiochien. So ist es mit dieses Königs Reise und Wiederheimzug gegangen.

Das 14. Capitel.

Von Alcimus Untreue und Rhazis Tode.

1. Nach dreyen Jahren darnach vernahm Judas und die Seinen, daß Demetrius, Seleuci Sohn, zu Tripoli mit großem Volk und vielen Schiffen angekommen,

2. Und das Land eingenommen und Antiochus samt Lysias, desselben Vormund, erschlagen hätte.

3. Alcimus aber, der zuvor Hoherpriester gewesen und schändlich abgefallen war zur Zeit der Verfolgung, und nun dachte, daß er weder beym Leben bleiben, noch wieder zum Hohenpriesteramt kommen möchte;

4. Der zog zum Könige Demetrius im hundert und ein und funfzigsten Jahr, und brachte ihm eine goldene Krone und Palmen und Oelzweige, die in den Tempel gehörten;

5. Und den ersten Tag verzog er, bis er seine Zeit ersahe, die ihm hülfe zu seiner Wütherey. Da ihn nun Demetrius in den Rath fordern und fragen ließ, wie es um die Juden stände und was sie vorhätten,

6. Antwortete er also: Die Juden, die sich die Frommen nennen, welcher Hauptmann ist Judas Maccabäus, erregen immerdar Krieg und Aufruhr und lassen deinem Reich keinen Frieden;

7. Haben auch mich meiner väterlichen Herrlichkeit, nemlich des Priesterthums beraubet. Darum bin ich hieher gekommen;

8. Zum ersten, dem Könige zu gute und daß ichs treulich meyne; zum andern, daß ich auch meinem Volk gerne wollte Rath schaffen. Denn mit solcher Unordnung wird unser ganzes Geschlecht untergehen.

9. Darum wolle der König in die Sache sehen, und nach seiner berühmten Gütigkeit dem Lande und unserm ganzen Geschlecht in dieser Sache rathen und helfen.

10. Denn weil Judas lebet, ist es nicht möglich, daß Friede im Lande werde.

11. Da er solches geredet hatte, ergrimmten die Andern auch wider den Judas und verhetzten den Demetrius wider ihn;

12. Daß er alsbald Nicanor, den Hauptmann über den Elephantenzeug, forderte und ihn zum Hauptmann wider die Juden verordnete.

Digitized by Google

13. Und befahl ihm, daß er Judas umbringen, und seinen Haufen zertrennen, und Alcimus zum Hohenpriester einsetzen sollte.

14. Da schlugen sich zum Nicanor alle die Heiden, so Judas aus dem Lande verjagt hatte; und hofften, der Juden Unglück sollte ihr Glück seyn.

15. Als nun Judas und die Seinen hörten, daß Nicanor wider sie zöge und die Heiden allenthalben sich mit Haufen zu ihm schlügen, bestreuten sie sich mit Asche und riefen GOtt an, der sein Volk von der Welt her erhalten und seinem Häuflein offenbarlich geholfen hatte.

16. Da ihnen nun ihr Hauptmann gebot, machten sie sich auf, und stießen auf die Feinde beym Flecken Dessa.

17. Simon aber, Judas Bruder, griff Nicanor an; und Nicanor wäre schier geschlagen, weil ihn die Feinde angriffen, ehe er ihrer gewahr ward.

18. Da nun Nicanor hörte, * daß Judas solche kühne Leute bey sich hätte, die Leib und Gut getrost wagten für ihr Vaterland, fürchtete er sich, und wollte keine Schlacht mit ihnen thun; *c.13,18.

19. Sondern sandte zu ihm Possidonius, Theodotus und Matathias, Frieden mit ihm zu machen.

20. Da sie nun lange darüber berathschlagten, und ihr Hauptmann dem Volk alle Sachen vorhielt, und sie der Sachen einig waren, willigten sie in den Vertrag,

21. Und bestimmten einen Tag, da die beyde allein zu hauf kommen sollten. Da nun der Tag kam, setzte man Jeglichem einen Stuhl.

22. Und Judas verordnete Etliche in ihrem Harnisch nicht ferne davon, daß die Feinde nicht unversehens ihm einen Tück bewiesen; und redeten mit einander ihre Nothdurft.

23. Und Nicanor blieb eine Zeitlang zu Jerusalem, und nahm nichts vor wider sie, und ließ sein Kriegsvolk abziehen.

24. Und hielt den Judas ehrlich vor den Leuten, und that sich freundlich zu ihm;

25. Vermahnte ihn auch, daß er ein Weib nehmen und Kinder zeugen sollte. Also nahm Judas ein Weib, und hatte guten Frieden, und wartete seiner Nahrung.

26. Da nun Alcimus sahe, daß diese zwey eins mit einander waren und Frieden gemacht hatten, zog er wiederum zum Demetrius und verklagte den Nicanor, daß er untreu geworden wäre; denn er hätte Judas, des Königs Feind, an seine Statt zum Hohenpriester gemacht.

27. Da ward der König durch des Bösewichts Lügen bewegt, und sehr zornig, und schrieb dem Nicanor, daß ihm gar nicht gefiele, daß er einen Frieden mit den Juden gemacht hätte, und gebot ihm, er sollte eilends den Maccabäus fangen, und gen Antiochien schicken.

28. Als nun solcher Befehl dem Nicanor zukam, ward er betrübt und war übel zufrieden, daß er nicht sollte Glauben halten, so doch Judas nichts verschuldet hätte.

29. Aber doch, weil er wider den König nicht thun durfte, gedachte er ihn mit List zu fangen.

30. Da aber Maccabäus merkte, daß er sich unfreundlicher gegen ihn stellte, wie zuvor, und ließ sich wohl dünken, es bedeutete nichts Gutes, nahm er Etliche zu sich, und verbargen sich vor ihm.

31. Als nun Nicanor sahe, daß ihm Maccabäus klüglich zuvorgekommen war, ging er hinauf zu dem schönen heiligen Tempel und gebot den Priestern, so da opferten, sie sollten ihm den Mann heraus geben.

32. Da sie aber hoch und theuer schwuren, sie wüßten nicht, wo er wäre, reckte er seine rechte Hand gegen den Tempel,

33. Und schwur: * Werdet ihr mir den Judas nicht gebunden überantworten, so will ich diß Gotteshaus schleifen, und den Altar umreißen, und dem Bacchus eine schöne Kirche an die Statt setzen. *1 Macc.7,35.

34. Und da er diß geredet hatte, ging er davon. Die Priester aber reckten ihre Hände auf gen Himmel, und riefen den an, der allezeit unser Volk beschützt hat,

35. Und sprachen: HErr, wiewohl du keines Dinges bedarfst, hat es dir dennoch wohl gefallen, daß dein Tempel, darinnen du wohnest, unter uns seyn sollte.

36. Darum du heiliger GOtt, dem allein gehöret Alles, was heilig ist, bewahre fortan dein Haus, welches wir neulich gereiniget haben, daß es nicht wieder

Digitized by Google

der verunreiniget werde, und stopfe die bösen Mäuler.

37. Es ward aber dem Nicanor angezeigt einer aus den Aeltesten zu Jerusalem, mit Namen Rhazis, daß er ein Mann wäre, der das väterliche Gesetz lieb und allenthalben ein gutes Lob und solche Gunst unter seinen Bürgern hätte, daß ihn Jedermann der Juden Vater hieße.

38. Auch war er vor dieser Zeit darum verklagt und verfolgt gewesen, und hatte Leib und Leben männlich gewagt über der Juden Glauben.

39. Da nun Nicanor sich erzeigen wollte, wie bitter feind er den Juden wäre, sandte er über fünf hundert Kriegsknechte, die ihn sollten fangen.

40. Denn er meynte, wenn er ihn gefangen hätte, er würde ihnen einen großen Schaden zuwenden.

41. Da sie aber an dem Thurm, darin er war, das Thor stürmten, und Feuer bringen hießen, und das Thor anzündeten, und er merkte, daß er gefangen wäre, wollte er sich selbst erstechen.

42. Denn er wollte lieber ehrlich sterben, denn den Gottlosen in die Hände kommen und von ihnen schändlich gehöhnet werden. Aber in der Angst traf er sich nicht recht.

43. Da sie nun mit Haufen zu ihm einfielen, entlief er auf die Mauern, und stürzte sich männlich hinab unter die Leute.

44. Sie wichen ihm aber, daß er Raum hätte, und er fiel auf die Lenden.

45. Er lebte aber gleichwohl noch, und machte sich in einem Grimm auf, wiewohl er sehr blutete und die Wunden ihm wehe thaten, und lief durch das Volk, und trat auf einen hohen Felsen.

46. Und da er gar verblutet hatte, nahm er noch die Därme aus dem Leibe, und warf sie unter die Kriegsknechte, und rief zu GOtt, der über Leben und Geist Herr ist, er wolle ihm diß * alles wieder geben; und starb also. *c.7,11.

Das 15. Capitel.

Von Nicanors schmählichem Tode.

1. Da aber Nicanor hörte, daß Judas mit den Seinen in Samaria sich enthielte, gedachte er, er wollte sie des Sabbaths ohne alle Gefahr angreifen.

2. Und da ihn die Juden, so er genöthiget hatte mit zu ziehen, vermahnten, er wolle sie nicht so jämmerlich umbringen, sondern des heiligen Tages daran verschonen, den GOtt selbst geehret und geheiliget hätte;

3. Fragte sie der Erzbösewicht: Der den Sabbath geboten hat, ist er der HErr im Himmel?

4. Und da sie ihm antworteten: Ja, es ist der lebendige HErr, * er ist der HErr im Himmel, † der den siebenten Tag zu feyern geboten hat; *Eph.6,9. †2Mos.20,8.

5. Sprach er darauf: So bin ich der Herr auf Erden, und gebiete euch, ihr sollt euch rüsten und des Königs Befehl ausrichten.

6. Aber er konnte sein Vornehmen gleichwohl nicht erhalten. Und Nicanor rühmte und trotzte, und war gewiß, daß er wollte große Ehre einlegen wider den Judas.

7. Aber Maccabäus hatte eine stete Zuversicht und Hoffnung, der HErr würde ihm beystehen;

8. Und tröstete die, so um ihn waren, sie wollten sich vor den Heiden, so wider sie zögen, nicht fürchten, sondern gedenken an die Hülfe, die ihnen vormals oft vom Himmel herab geschehen wäre, und jetzt auch auf den künftigen Sieg und Hülfe, die ihnen der HErr schicken würde, hoffen.

9. Also tröstete er sie aus dem Gesetz und den Propheten, und erinnerte sie der glückseligen Schlachten, die sie zuvor gethan hatten, und machte ihnen also ein Herz.

10. Und da er sie also vermahnet hatte, erzählte er ihnen auch, wie die Heiden sich verwirkt hätten, und wider ihre Eidespflicht thäten.

11. Und rüstete sie also, nicht mit Trotz auf Spieß oder Schild, sondern mit Trost auf GOttes Wort. Er sagte ihnen auch ein Gesicht, das glaublich war, das er gesehen hatte, davon Alle einen Muth krigten.

12. Und das war diß Gesicht: Onias, der Hohepriester, ein trefflicher, ehrlicher, gütiger, wohlberedter Mann, der sich * von Jugend auf aller Tugend beflissen hatte, der reckte seine Hände aus, und betete für das ganze Volk der Juden. *c.3,1.

13. Dar-

Digitized by Google

13. Darnach erschien ihm ein anderer alter herrlicher Mann, in köstlichen Kleidern, und in einer ganz herrlichen Gestalt.

14. Und Onias sprach zu Juda: Dieser ist Jeremias, der Prophet GOttes, der deine Brüder sehr lieb hat, und betet stets für das Volk und die heilige Stadt.

15. Darnach gab Jeremias mit seinen Händen dem Judas ein goldenes Schwerdt,

16. Und sprach zu ihm: Nimm hin das heilige Schwerdt, das dir GOtt schenkt; damit sollst du die Feinde schlagen.

17. Da sie nun Judas mit solchen schönen Worten, die einem Herz und Muth machen, getröstet hatte, beschlossen sie, sie wollten kein Lager machen, sondern stracks an die Feinde ziehen, und sie männlich angreifen, und der Sache ein Ende machen. Denn es stand die Stadt, der Gottesdienst, und der Tempel in Gefahr.

18. Und zwar Weiber und Kinder, Brüder und Freunde Gefahr achteten sie nicht so hoch, sondern ihre höchste Sorge war für den heiligen Tempel.

19. Und die in der Stadt blieben, waren in großer Sorge für ihr Kriegsvolk.

20. Da es nun gelten sollte zum Treffen, und die Feinde sich versammlet, und ihre Ordnung gemacht, und die Elephanten an ihren Ort verordnet, und den reisigen Zeug zu beyden Seiten angehänget hatten,

21. Und Maccabäus die Feinde sahe, und ihre mancherley Rüstung, und die schrecklichen Thiere, * reckte er seine Hände gegen den Himmel und bat den wunderbarlichen GOtt, der † Alles siehet; denn er wußte wohl, daß der Sieg nicht käme durch Harnisch, sondern GOtt gäbe ihn, wem er es gönnet.

*c.14,34. †c.7,35. 12,22.

22. Und betete also: HErr, du hast deinen Engel zur Zeit Ezechias, der Juden König, gesandt; und derselbe * erschlug in des Sennacheribs Lager hundert und fünf und achtzig tausend Mann. *Jes.37,36.

23. So schicke nun auch du, HErr im Himmel, einen guten Engel vor uns her, die Feinde zu erschrecken.

24. Laß sie erschrecken vor deinem starken Arm, die mit Gotteslästerung wider dein heiliges Volk ziehen. Und damit hörte Judas auf.

25. Also zog Nicanor und sein Haufe her, mit Trompeten und großem Geschrey.

26. Judas aber und die Seinen griffen die Feinde an mit dem Gebet und Rufen zu GOtt. Und mit den Händen schlugen sie.

27. Mit dem Herzen aber schrieen sie zu GOtt, und erschlugen in die fünf und dreyßig tausend Mann; und freueten sich sehr, daß sich GOtt so gnädig erzeiget hatte.

28. Da nun die Schlacht vollendet war, und sie wieder abzogen, kannten sie Nicanor am Harnisch, daß er auch erschlagen war.

29. Da erhob sich ein großes Geschrey und Jauchzen, und lobten GOtt auf ihre Sprache.

30. Und Judas, der Leib und Gut für sein Volk dargestreckt und von Jugend auf seinem Volk viel Gutes gethan hatte, gebot, * man solle dem Nicanor den Kopf und die Hand samt der Schulter abhauen und mit gen Jerusalem führen. *1 Macc.7,47.

31. Als er nun hin kam, rief er sein Volk zuhauf, und stellte die Priester vor den Altar, und schickte nach den Feinden auf die Burg;

32. Und zeigte des Nicanors Kopf und des Lästerers Hand, welche er gegen das heilige Haus des Allmächtigen ausgereckt und sich hoch vermessen hatte.

33. Er schnitte auch dem gottlosen Nicanor die Zunge ab, und hieß sie zu Stücken für die Vögel zerhauen; und die Hand, damit er die Unsinnigkeit geübet hatte, gegen den Tempel über aufhängen.

34. Und das ganze Volk lobte GOtt im Himmel, und sprachen: Gelobet sey der, der seine Stadt bewahret hat, daß sie nicht ist verunreiniget worden.

35. Und er * steckte des Nicanors Kopf auf, daß es Jedermann aus der Burg sehen konnte, zu einem öffentlichen Zeichen, daß ihnen der HErr geholfen hatte. *Judith 14,2.

36. Es ward auch einträchtig von Allen beschlossen, man sollte den * Tag nicht vergessen, *1 Macc.7,49.

37. Sondern feyern, nemlich den dreyzehnten Tag des zwölften Monats, der

Adar

Adar auf Syrisch heißt, einen Tag vor des Mardochai Fest.

38. So will ich nun hiemit das Buch beschließen, nachdem Nicanor umgekommen, und die Juden die Stadt wieder erobert haben.

39. Und hätte ich es lieblich gemacht, das wollte ich gerne. Ist es aber zu gering, so habe ich doch gethan, so viel ich vermochte.

40. Denn allezeit Wein oder Wasser trinken, ist nicht lustig; sondern zuweilen Wein, zuweilen Wasser trinken, das ist lustig; also ist es auch lustig, so man mancherley lieset. Das sey das

ENDE.

Stücke in Esther.

Cap. 1. v. 1. So lautet aber der Brief: Der große König Artaxerres von Indien bis an Mohrenland, entbietet den hundert und sieben und zwanzig Fürsten, samt den Unterthanen seinen Gruß.

2. Wiewohl ich ein mächtiger König bin, und der größeste Herr auf Erden, habe ich doch mich meiner Gewalt nicht wollen überheben, sondern mich beflissen, gnädiglich und sanft zu regieren, und den lieben Frieden, deß sich Jedermann freuet, zu halten, damit ein Jeglicher ruhiglich leben und werben möchte.

3. Demnach hielt ich mit meinen Fürsten Rath, wie solches geschehen möchte. Da zeigte mir an Haman, mein klügster, liebster und treuester Rath, der * nach dem Könige der Höchste ist, wie ein Volk sey, das in allen Landen zerstreuet sonderliche Gesetze halte wider aller Länder und Leute Weise, und stets der Könige Gebote verachte, dadurch sie Frieden und Einigkeit im Reich verhindern. *1Mos.41,40.

4. Da wir nun vernahmen, daß sich ein einiges Volk wider alle Welt sperrete und ihre eigene Weise hielte und unsern Geboten ungehorsam wäre, dadurch sie großen Schaden thäten, und Frieden und Einigkeit in unserm Reich zerstörten; befahlen wir, daß, welche Haman, der oberste Fürst und der Höchste nach dem Könige, unser Vater, anzeigen würde, mit Weib und Kind durch ihrer Feinde Schwerdt ohne alle Barmherzigkeit umgebracht und Niemand verschonet werde; und das auf den vierzehnten Tag Adars, des zwölften Monats, in diesem Jahr; auf daß die Ungehorsamen alle auf einen Tag erschlagen werden, und ein * beständiger Friede in unserm Reiche bleiben möge.

*2Macc.14,10.

Cap. 2. v. 1. Und Mardochäus betete zum HErrn, und erzählte seine Wunderwerke, und sprach: HErr GOtt, du bist der allmächtige König; es stehet Alles in deiner Macht, und deinem Willen kann Niemand widerstehen, wenn du Israel helfen willst.

2. Du hast Himmel und Erde gemacht, und Alles, was darinnen ist.

3. Du bist Aller HErr, und Niemand kann dir widerstehen.

4. Du weißt alle Dinge und hast es gesehen, daß ich aus keinem Trotz noch Hoffart den stolzen Haman nicht habe anbeten wollen; denn ich wäre bereit, Israel zu gut, auch seine Füße willigklich zu küssen; sondern habe es gethan aus Furcht, daß ich nicht die Ehre, so meinem GOtt gebühret, einem Menschen gäbe, und damit ich Niemand anders anbete, denn meinen GOtt.

5. Und nun HErr, du König und * GOtt Abrahams, erbarme dich über dein Volk; denn unsere Feinde wollen uns vertilgen, und dein Erbe, das du von Anfang gehabt hast, ausrotten.

*Ps.17,10.

6. Verachte dein Häuflein nicht, das du aus Egypten erlöset hast.

7. Erhöre mein Gebet, und sey gnädig deinem Volk, und wende unser Trauren in Freude, auf daß wir leben und deinen Namen preisen, und laß den Mund nicht vertilgen derer, so dich loben.

8. Und das ganze Israel rief aus allen Kräften zum HErrn, denn sie waren in Todesnöthen.

Cap. 3.

Digitized by Google

Cap. 3. v. 1. Und die Königin Esther kehrte sich auch zum HErrn in solchem Todeskampf,

2. Und legte ihre königliche Kleider ab, und zog Trauerkleider an, und für das edle Wasser und Balsam streuete sie Asche und Staub auf ihr Haupt, und demüthigte ihren Leib mit Fasten; und an allen Oertern, da sie zuvor fröhlich gewesen war, raufte sie ihr Haar aus.

3. Und betete zu dem GOtt Israels, und sprach:

4. HErr, der du allein unser König bist, hilf mir Elenden. Ich habe keinen andern Helfer, denn dich; und die Noth ist vor Augen.

5. Ich habe von meinem Vater gehöret, HErr, daß du Israel aus allen Heiden gesondert, und unsere Väter von Alters her zum ewigen Erbe angenommen, und ihnen gehalten, was du geredet hast.

6. Wir haben vor dir gesündiget; darum hast du uns übergeben in unserer Feinde Hände. HErr, du bist gerecht, denn wir haben ihre Götter geehret.

7. Aber nun lassen sie sich nicht daran begnügen, daß sie uns in großem Zwang halten, sondern ihren Sieg schreiben sie zu der Macht ihrer Götzen, und wollen deine Verheißung zu nichte machen, und dein Erbe ausrotten, und den Mund derer, so dich loben, verstopfen und die Ehre deines Tempels und Altars vertilgen, und den Heiden das Maul aufthun, zu preisen die Macht der Götzen und ewiglich zu rühmen einen sterblichen König.

8. HErr, gieb nicht deinen Scepter denen, die nichts sind, daß sie nicht unsers Jammers spotten; sondern wende ihr Vornehmen über sie und zeichne den, der das wider uns angerichtet.

9. Gedenke an uns HErr, und erzeige dich in unserer Noth und stärke mich, HErr, du König aller Götter und Herrschaften. Lehre mich, wie ich reden soll vor dem Löwen, und wende sein Herz, daß er unserm Feinde gram werde, auf daß er selbst samt seinem Anhang umkomme.

10. Und errette uns durch deine Hand und hilf mir, deiner Magd, die keine andere Hülfe hat, denn dich, HErr, allein, der du alle Dinge weißt,

11. Und erkennest, daß ich keine Freude habe an der Ehre, die ich bey den Gottlosen habe, auch keine Lust an der heidnischen und fremden Heirath. Du weißt, daß ich es thun muß, und nicht achte den herrlichen Schmuck, den ich auf meinem Haupt trage, wenn ich prangen muß, sondern halte es wie ein unreines Tuch, und trage es nicht außer dem Gepränge. Auch habe ich nie mit Haman gegessen, noch Freude gehabt am königlichen Tisch, noch getrunken vom Opferwein. Und deine Magd hat sich nie gefreuet, seit ich bin hieher gebracht bis auf diese Zeit,

12. Ohne deiner allein, HErr, du * GOtt Abrahams. Erhöre die Stimme der Verlassenen, du starker GOtt über Alle, und errette uns von der Gottlosen Hand, und erlöse mich aus meinen Nöthen.

*Ps. 47, 10.

Cap. 4. v. 3. Und am dritten Tage legte sie ihre tägliche Kleider ab, und zog ihren königlichen Schmuck an,

4. Und war sehr schön, und rief GOtt, den Heiland, an, der Alles siehet, und nahm zwei Mägde mit sich, und lehnte sich zierlich auf die eine, die andere aber folgte ihr, und trug ihr den Schwanz am Rock.

5. Und ihr Angesicht war sehr schön, lieblich und fröhlich gestaltet; aber ihr Herz war voll Angst und Sorge.

6. Und da sie durch alle Thüren hinein kam, trat sie gegen dem Könige, da er saß auf seinem königlichen Stuhl in seinen königlichen Kleidern, die von Gold und Edelsteinen waren, und war schrecklich anzusehen.

7. Da er nun die Augen aufhob, und sahe sie zorniglich an, erblaßte die Königin, und sank in eine Ohnmacht, und legte das Haupt auf die Magd.

8. Da wandelte GOtt dem Könige sein Herz zur Güte, und ihm ward bange für sie, und sprang von seinem Stuhl, und umfing sie mit seinen Armen, bis sie wieder zu sich kam, und sprach sie freundlich an: Was ist dir, Esther? Ich bin dein Bruder, fürchte dich nicht, du sollst nicht sterben. Denn diß Verbot betrifft alle Andere, aber dich nicht.

9. Tritt herzu.

10. Und

Digitized by Google

10. Und er hob den goldenen Scepter auf, und legte ihn auf ihre Achseln, und küßte sie und sprach: Sage her.

11. Und sie antwortete: Da ich dich ansahe, däuchte mich, ich *sähe einen Engel GOttes; darum erschrak ich vor deiner großen Majestät. *2Sam.19,27.

12. Denn du bist sehr schrecklich, und deine Gestalt ist ganz herrlich.

13. Und als sie so redete, sank sie abermal in eine Ohnmacht, und fiel darnieder.

14. Der König aber erschrak samt seinen Dienern, und trösteten sie.

Cap. 5. v. 1. Im vierten Jahr des Königs Ptolemäi und Cleopaträ, brachten Dositheus, (welcher sich für einen Priester aus dem Stamm Levi ausgab) und Ptolemäus, sein Sohn, diesen Brief der Purim, und sagten, daß Lysimachus, ein Sohn Ptolemäi, denselben verdolmetschet hätte zu Jerusalem.

Cap. 6. v. 1. Artaxerres, der große König von Indien bis in Mohrenland, entbieten den hundert und sieben und zwanzig Fürsten samt den Unterthanen seinen Gruß.

2. Wir befinden, daß Viele sind, welche der Fürsten Gnade mißbrauchen, und von der Ehre, so ihnen widerfährt, stolz und böse werden; also, daß sie nicht allein die Unterthanen pochen, sondern auch gedenken, die Herren selbst, von denen sie erhöhet sind, unter die Füße zu treten.

3. Und thun nicht allein wider natürliche Billigkeit durch Undankbarkeit, sondern sind durch Hoffart so verblendet, daß sie auch meynen, GOtt, der auf die Frommen siehet, strafe solche Untreue nicht.

4. Sie betrügen auch fromme Fürsten, auf daß sie unschuldig Blut vergießen, und die ihnen so treulich und redlich dienen, in alles Unglück bringen möchten.

5. Welcher Exempel man findet nicht allein in den alten Geschichten, sondern auch noch täglich erfährt, wie viel solche untreue Räthe Unglück stiften.

6. Weil uns denn gebühret darauf zu sehen, daß hinfort Friede im Reich bleibe,

7. Müssen wir nach Gelegenheit der Sachen zuweilen die Gebote ändern, wo wir es anders finden, denn wir berichtet waren, und nicht zu geschwinde fahren.

8. Nachdem nun Haman, der Sohn Hamadathis, aus Macedonien, und nicht der Perser Geblüt, auch nicht unserer gütigen Art, sondern bey uns ein Gast ist, dem wir (wie wir pflegen gegen alle Nation) alle Gnade erzeiget und also erhöhet haben, daß wir ihn unsern Vater nannten, und von Jedermann als der Nächste nach dem Könige geehret ward; ist er so stolz geworden, daß er sich unterstanden hat, uns um unser Königreich und Leben zu bringen.

9. Denn er hat Mardochäum (der durch seine Treue und Wohlthat unser Leben errettet hat) und unser unschuldiges Gemahl, die Königin Esther samt ihrem ganzen Volk fälschlich und böslich verklagt, daß sie alle sollten umgebracht werden. Und alsdann, wenn die hinweg wären, die uns bewahren, hat er gedacht uns auch zu erwürgen, und der Perser Reich an die Macedonier zu bringen.

10. Wir befinden aber, daß die Juden, welche der verruchte Bube wollte tödten lassen, unschuldig sind, gute Gesetze haben, und Kinder des höchsten, größesten und ewigen GOttes sind, der unsern Vorfahren und uns diß Reich gegeben hat, und noch erhält.

11. Darum sollt ihr euch nicht halten nach dem Briefe, welchen Haman ausgebracht hat.

12. Denn um solcher That willen ist er mit allem seinem Geschlecht vor dem Thore zu Susan an den Galgen gehenket; und hat ihm also GOtt bald vergolten, wie er es verdienet hat.

13. Aber diß Gebot, das wir euch jetzt zuschicken, sollt ihr in allen Städten verkündigen, daß die Juden mögen ihr Gesetz frey halten.

14. Und wo man ihnen Gewalt thun wollte am dreyzehnten Tage des zwölften Monats, der da heißt Adar, da sollt ihr sie schützen, daß sie sich an Jenen rächen mögen. Denn denselben Tag hat ihnen der allmächtige GOtt zur Freude gemacht, daran sie, das auserwählte Volk, sollten umgekommen seyn.

15. Darum sollt auch ihr neben andern Feyertagen diesen Tag feyern in allen Freuden, auf daß es uns wohl gehe und Allen,

Digitized by Google

len, so den Persern treu sind, und ein Exempel sey, wie Untreue gestraft werde.

16. Welches Land aber oder Stadt diß Gebot nicht halten wird, die soll mit Schwerdt und Feuer vertilget werden, also, daß weder Mensch, noch Thier, noch Vogel hinfort darinnen wohnen könne.

Cap. 7. v. 1. Im andern Jahr des großen Königs Artaxerxes, am ersten Tage des Monats Nisan, hatte Mardochäus einen Traum, der ein Jude war, ein Sohn Jairis, des Sohnes Semeis, des Sohnes Kis, vom Stamm Benjamin, und wohnte in der Stadt Susan, ein ehrlicher Mann und am königlichen Hofe wohlgehalten.

2. Er war aber der Gefangenen einer, so Nebucadnezar, der König zu Babel, weggeführet hatte von Jerusalem, mit dem * König Jechanja, dem Könige Judas. Und das war sein Traum:

*2 Kön. 24, 15.

3. Es erhob sich ein Geschrey und Getümmel, Donner und Erdbeben, und ein Schrecken auf Erden. Und siehe, da waren zwey große Drachen, die gingen gegen einander zu streiten.

4. Und das Geschrey war so groß, daß alle Länder sich aufmachten, zu streiten wider ein heiliges Volk.

5. Und es war ein Tag großer Finsterniß, Trübsal und Angst, und war ein großer Jammer und Schrecken auf Erden.

6. Und das heilige Volk war hoch betrübt, und fürchteten sich vor ihrem Unglück, und hatten sich ihres Lebens erwogen.

7. Und sie schrieen zu GOtt. Und nach solchem Geschrey ergoß sich ein großer Wasserstrom aus einem kleinen Brunnen.

8. Und die Sonne ging auf, und ward helle. Und die Elenden gewannen, und brachten um die Stolzen.

9. Als nun Mardochäus erwachte nach dem Traum, dachte er, was GOtt damit meynte, und behielt den Traum in seinem Herzen, und dachte ihm nach bis in die Nacht, und hätte gerne gewußt, was er bedeutete.

Cap. 9. v. 1. Und Mardochäus sprach: GOtt hat das alles geschickt.

2. Ich denke an meinen Traum; und es ist eben ergangen, wie mir geträumet hat.

3. Der kleine Brunnen, der ein großer Wasserstrom ward, da die Sonne schien, und helle ward, das ist Esther, welche der König zum Gemahl genommen, und zur Königin gemacht hat.

4. Die zwey Drachen sind ich und Haman.

5. Der eine bedeutet die Heiden, so zusammen kamen und den Namen der Juden austilgen wollten.

6. Der andere bedeutet mein Volk Israel, welches zum HErrn rief; und der HErr half seinem Volk, und erlöste uns von diesem Unglück. Er thut große Zeichen und Wunder unter den Heiden. Denn er hat allezeit Unterschied gehalten zwischen seinem Volk und den Heiden. Und wenn das Stündlein gekommen ist, daß die Heiden am stolzesten und wir am schwächsten gewesen sind, und daß GOtt hat richten sollen: so hat er an sein Volk gedacht, und seinem Erbe den Sieg gegeben.

7. Und diese Täge soll man halten im Monat Adar, auf den vierzehnten und funfzehnten Tag desselben Monats, in allen Freuden und mit hohem Fleiß, wenn das Volk zusammen kommt; und soll ewiglich also gehalten werden im Volk Israel.

Historie von der Susanna und Daniel.

1. Es war ein Mann zu Babylon, mit Namen Jojakim;

2. Der hatte ein Weib, die hieß Susanna, eine Tochter Helkias, die war * sehr schön und dazu gottesfürchtig.

*Judith 8, 6.

3. Denn sie hatte fromme Eltern, die sie unterwiesen hatten nach dem Gesetz Mosis.

4. Und ihr Mann Jojakim war sehr reich, und hatte einen schönen Garten an seinem Hause. Und die Juden kamen stets bey ihm zusammen, weil er der vornehmste Mann war unter ihnen allen.

5. Es wurden aber in demselben Jahr zwey Aeltesten aus dem Volk zu Richtern gesetzt. Das waren solche Leute, von welchen

chen der HErr gesagt hatte: Ihre Richter üben alle Bosheit zu Babylon.

6. Dieselben kamen täglich zu Jojakim; und wer eine Sache hatte, mußte daselbst vor sie kommen.

7. Und wenn das Volk hinweg war um den Mittag, pflegte die Susanna in ihres Mannes Garten zu gehen.

8. Und da sie die Aeltesten sahen täglich darein gehen, wurden sie gegen sie entzündet mit böser Lust;

9. Und wurden darüber zu Narren, und warfen die Augen so gar auf sie, daß sie nicht konnten gen Himmel sehen; und gedachten weder an GOttes Wort noch Strafe.

10. Sie waren aber beyde zugleich gegen sie entbrannt;

11. Und schämten sich einer dem andern es zu offenbaren, und ein Jeglicher hätte gerne mit ihr gebuhlet.

12. Und warteten täglich mit Fleiß auf sie, daß sie sie nur sehen möchten. Es sprach aber einer zum andern:

13. Ey, laßt uns heim gehen, denn es ist nun Zeit Essens.

14. Und wenn sie von einander gegangen waren, kehrete darnach ein Jeglicher wieder um, und kamen zugleich wieder zusammen. Da nun einer den andern fragte, bekannten sie beyde ihre böse Lust. Darnach wurden sie mit einander eins, darauf zu warten, wenn sie das Weib möchten allein finden.

15. Und da sie einen bequemen Tag bestimmet hatten, auf sie zu lauern, kam die Susanna mit den zwey Mägden, wie ihre Gewohnheit war, in den Garten, * sich zu waschen; denn es war sehr heiß. *2Sam.11,2.

16. Und es war kein Mensch im Garten, ohne diese zwey Aeltesten, die sich heimlich versteckt hatten, und auf sie lauerten.

17. Und sie sprach zu ihren Mägden: Holet mir Balsam und Seife, und schließt den Garten zu, daß ich mich wasche.

18. Und die Mägde thaten, wie sie befohlen hatte, und schlossen den Garten zu, und gingen hinaus zu der hintern Thür, daß sie ihr brächten, was sie haben wolle, und wurden der Männer nicht gewahr, denn sie hatten sich versteckt.

19. Da nun die Mägde hinaus waren, kamen die zwey Aeltesten hervor, und liefen zu ihr, und sprachen:

20. Siehe, der Garten ist zugeschlossen, und * Niemand siehet uns, und sind entbrannt in deiner Liebe; darum so thue unsern Willen. *Sir.23,26.

21. Willst du aber nicht, so wollen wir auf dich bekennen, daß wir einen jungen Gesellen allein bey dir gefunden haben, und daß du deine Mägde darum habest hinaus geschickt.

22. Da erseufzete Susanna, und sprach: Ach! wie bin ich in so großen Aengsten! Denn wo ich solches thue, so bin ich des Todes; thue ich es aber nicht, so komme ich nicht aus euren Händen.

23. Doch will ich lieber unschuldig in der Menschen Hände kommen, denn wider den HErrn sündigen.

24. Und fing an laut zu schreyen; aber die Aeltesten schrieen auch über sie.

25. Und der eine lief hin zu der Thür des Gartens, und that sie auf.

26. Da nun das Gesinde solches Geschrey hörte, liefen sie heraus in den Garten zur hintern Thür, zu sehen, was ihr widerfahren wäre.

27. Und die Aeltesten fingen an von ihr zu sagen, daß sich die Knechte ihrenthalben schämten; denn deßgleichen war zuvor nie von Susanna gehört worden.

28. Und des andern Tages, da das Volk in Jojakims, ihres Mannes, Hause zusammen kam, * da kamen auch die zwey Aeltesten voll falscher List wider Susanna, daß sie ihr zum Tode hälfen; *1Kön.21,13.

29. Und sprachen zu allem Volk: Schicket hin und laßt Susanna, die Tochter Helkias, Jojakims Weib, her holen.

30. Und da sie gefordert ward, kam sie mit ihren Eltern, und Kindern, und ihrer ganzen Freundschaft.

31. Sie aber war sehr zart und schön.

32. Darum hießen diese Bösewichter ihr den Schleier wegreißen, damit sie verhüllet war, auf daß sie sich ergötzten an ihrer Schönheit.

33. Und Alle, die bey ihr standen und die sie kannten, weinten um sie.

34. Und die zwey Aeltesten traten auf mitten unter dem Volk, und legten die Hände auf ihr Haupt.

35. Sie aber weinte, und hob die Augen auf gen Himmel, denn ihr Herz hatte ein Vertrauen zu dem HErrn.

36. Und die Aeltesten fingen an, und sprachen: Da wir beyde allein im Garten umher gingen, kam sie hinein mit zwey Mägden, und schloß den Garten zu, und schickte die Mägde von ihr.

37. Da kam ein junger Geselle zu ihr, der sich versteckt hatte, und legte sich zu ihr.

38. Da wir aber in einem Winkel im Garten solche Schande sahen, liefen wir eilend hinzu, und fanden sie bey einander.

39. Aber des Gesellen konnten wir nicht mächtig werden; denn er war uns zu stark, und stieß die Thür auf und sprang davon.

40. Sie aber ergriffen wir, und fragten, wer der junge Geselle wäre? Aber sie wollte es uns nicht sagen. Solches zeugen wir.

41. Und das Volk glaubte den zweyen, als Richtern und Obersten im Volk; und verurtheileten die Susanna zum Tode.

42. Sie aber schrie mit lauter Stimme, und sprach: HErr, ewiger GOtt, der du kennest alle Heimlichkeiten und weißt alle Dinge zuvor, ehe sie geschehen;

43. Du weißt, daß diese falsches Zeugniß wider mich gegeben haben. Und nun siehe, ich muß sterben; so ich doch solches unschuldig bin, das sie böslich über mich gelogen haben.

44. Und GOtt erhörte ihr Rufen.

45. Und da man sie hin zum Tode führte; erweckte GOtt den Geist eines jungen Knaben, der hieß Daniel, der fing an laut zu rufen:

46. Ich will * unschuldig seyn an diesem Blut. *Matth.27,24.

47. Und alles Volk wandte sich um zu ihm, und fragte ihn, was er mit solchen Worten meynte?

48. Er aber trat unter sie, und sprach: Seyd ihr von Israel solche Narren, daß ihr eine Tochter Israels verdammet, ehe ihr die Sache erforschet und gewiß werdet?

49. Kehret wieder um vor das Gericht; denn diese haben falsches Zeugniß wider sie geredet.

50. Und alles Volk kehrte eilend wieder um. Und die Aeltesten sprachen zu Daniel: Setze dich her zu uns und berichte uns, weil dich GOtt zu solchem Richteramt fordert.

51. Und Daniel sprach zu ihnen: Thut sie von einander, so will ich Jeglichen sonderlich verhören.

52. Und da sie von einander gethan waren, forderte er den einen und sprach zu ihm: Du böser alter Schalk, jetzt treffen dich deine Sünden, die du vorhin getrieben hast;

53. Da du * unrechte Urtheile sprachest und die Unschuldigen verdammtest, aber die Schuldigen los sprachst; so doch der HErr † geboten hat: Du sollst die Frommen und Unschuldigen nicht tödten. *Spr.17,15. †2Mos.23,7.

54. Hast du nun diese gesehen, so sage an, unter welchem Baum hast du sie bey einander gefunden? Er aber antwortete: Unter einer Linde.

55. Da sprach Daniel: O recht, der Engel des HErrn wird dich finden und zerscheitern; denn mit deiner Lüge bringest du dich selbst um dein Leben.

56. Und da dieser hinweg war, hieß er den andern auch vor sich kommen und sprach zu ihm: Du * Canaans-Art, und nicht Juda; die Schöne hat dich bethöret, und die böse Lust hat dein Herz verkehret. *Hes.16,3.

57. Also habt ihr mit den Töchtern Israels verfahren, und sie haben aus Furcht müssen euren Willen thun. Aber diese Tochter Judas hat nicht in eure Bosheit gewilliget.

58. Nun sage an, unter welchem Baum hast du sie bey einander ergriffen: Er aber antwortete: Unter einer Eiche.

59. Da sprach Daniel: O recht, der Engel des HErrn wird dich zeichnen und wird dich zerhauen; denn mit deiner Lüge bringest du dich selbst um dein Leben.

60. Da fing alles Volk an mit lauter Stimme zu rufen, und priesen GOtt, der da hilft denen, so auf ihn hoffen und vertrauen.

61. Und traten auf wider die zwey Aeltesten, weil sie Daniel aus ihren eigenen

Digitized by Google

nen Worten überwiesen hatte, daß sie falsche Zeugen wären.

62. Und thaten ihnen nach dem * Gesetz Mosis, wie sie sich an ihrem Nächsten verschuldet hatten, und tödteten sie. Also ward desselben Tages das unschuldige Blut errettet. *5Mos.19,19. Spr.19,5.

63. Aber Helkia samt seinem Weibe lobten GOtt um Susanna, ihre Tochter, mit Jojakim, ihrem Manne, und der ganzen Freundschaft, daß nichts Unehrliches an ihr erfunden ward.

64. Und Daniel ward groß vor dem Volk von dem Tage an und hernach für und für.

Vom Bel zu Babel.

65. Nach dem Tode Astyagis kam das Königreich an Cyrum aus Persien.

1. Und * Daniel war stets um den König und ehrlicher gehalten, denn alle Freunde des Königs. *Dan.6,28.

2. Nun hatten die zu Babylon einen Abgott, der hieß Bel; dem mußte man täglich opfern zwölf Malter Weizen, und vierzig Schafe, und drey Eimer Wein.

3. Und der König diente dem Abgott selbst, und ging täglich hinab, denselben anzubeten; aber Daniel betete seinen GOtt an.

4. Und der König sprach zu ihm: Warum betest du nicht auch den Bel an? Er aber sprach: Ich diene nicht den Götzen, die mit Händen gemacht sind; sondern dem lebendigen GOtt, der Himmel und Erde gemacht hat und ein HErr ist über Alles, was da lebet.

5. Da sprach der König zu ihm: Hältst du denn den Bel nicht für einen lebendigen GOtt? Siehest du nicht, wie viel er täglich ißt und trinkt?

6. Aber Daniel lachte, und sprach: Herr König, laß dich nicht verführen; denn dieser Bel ist inwendig nichts, denn Leimen, und auswendig ehern, und * hat noch nie nichts gegessen. *Sir.30,19.

7. Da ward der König zornig, und ließ alle seine Priester rufen, und sprach zu ihnen: Werdet ihr mir nicht sagen, wer diß Opfer verzehret, so müsset ihr sterben.

8. Könnet ihr aber beweisen, daß der Bel solches verzehret, so muß Daniel sterben, denn er hat den Bel gelästert. Und Daniel sprach: Ja Herr König, es geschehe also, wie du geredet hast.

9. Es waren aber ihrer siebenzig Priester des Bel, ohne ihre Weiber und Kinder. Und der König ging mit Daniel in den Tempel des Bel.

10. Da sprachen die Priester desselben: Siehe, wir wollen hinaus gehen, und du, Herr König, sollst die Speise und den Trank selbst darsetzen, und die Thür nach dir zuschließen, und mit deinem eigenen Ringe versiegeln.

11. Und wenn du Morgens früh wiederkommst und findest, daß der Bel nicht alles verzehret habe, so wollen wir gerne sterben; oder Daniel muß getödtet werden, der solches auf uns gelogen hat.

12. Sie verließen sich aber darauf, daß sie hatten einen heimlichen Gang unter dem Tisch gemacht; durch denselben gingen sie allezeit hinein, und verzehrten, was da war.

13. Da nun die Priester hinaus waren, ließ der König dem Bel die Speise vorsetzen. Aber Daniel befahl seinen Knechten, daß sie Asche holeten und ließ dieselbe streuen durch den ganzen Tempel, vor dem Könige. Darnach gingen sie hinaus, und schlossen die Thür zu, und versiegelten sie mit des Königs Ringe, und gingen davon.

14. Die Priester aber gingen des Nachts hinein, nach ihrer Gewohnheit, mit ihren Weibern und Kindern, fraßen und soffen Alles, was da war.

15. Und des Morgens sehr frühe war der König auf, und Daniel mit ihm.

16. Und der König sprach: Ist das Siegel unversehrt?

17. Er aber antwortete: Ja, Herr König. Und so bald die Thür aufgethan war, sahe der König auf den Tisch, und rief mit lauter Stimme: Bel, du bist ein großer Gott, und ist nicht Betrug mit dir!

Digitized by Google

18. Aber Daniel lachte, und hielt den König, daß er nicht hinein ging, und sprach: Siehe auf den Boden, und merke, weß sind diese Fußstapfen?

19. Der König sprach: Ich sehe wohl Fußstapfen Männer, und Weiber, und Kinder.

20. Da ward der König zornig, und ließ die Priester fangen mit ihren Weibern und Kindern. Und sie mußten ihm zeigen die heimlichen Gänge, dadurch sie waren ein- und ausgegangen und verzehret hatten, was auf dem Tisch war.

21. Und der König ließ sie tödten, und gab Daniel den Bel in seine Gewalt; derselbe zerstörte ihn und seinen Tempel.

Vom Drachen zu Babel.

22. Es war auch ein großer Drache daselbst, den die zu Babel anbeteten.

23. Und der König sprach zu Daniel: Wie? Willst du von dem auch sagen, daß er nichts, denn ein eherner Götze sey? Siehe, er lebet ja; denn er ißt und trinkt; und kannst nicht sagen, daß er nicht ein lebendiger Gott sey. Darum so bete ihn an.

24. Aber Daniel antwortete: Ich will den HErrn, meinen Gott, anbeten; denn derselbe ist der lebendige GOtt.

25. Du aber, Herr König, erlaube mir, so will ich diesen Drachen umbringen ohne einiges Schwerdt oder Stange. Und der König sprach: Ja, es sey dir erlaubt.

26. Da nahm Daniel Pech, Fettes und Haare, und kochte es unter einander, und machte Küchlein daraus, und warf es dem Drachen ins Maul; und der Drache berstete davon mitten entzwey. Und Daniel sprach: Siehe, das sind eure Götter.

27. Da nun die zu Babel solches hörten, verdroß sie es sehr, und machten einen Aufruhr wider den König, und sprachen: Unser König ist ein Jude geworden; denn er hat den Bel zerstöret, und den Drachen getödtet, und die Priester umgebracht.

28. Und sie traten vor den König, und sprachen: Gieb uns den Daniel her; wo nicht, so wollen wir dich und dein ganzes Haus umbringen.

29. Da nun der König sahe, daß sie mit Gewalt auf ihn drangen, mußte er ihnen den Daniel übergeben.

30. Und sie warfen ihn zu den Löwen in den Graben, darinnen lag er sechs Tage lang.

31. Und es waren sieben Löwen im Graben, denen gab man täglich zwey Menschen und zwey Schafe. Aber diese Tage gab man ihnen nichts, auf daß sie Daniel fressen sollten.

32. Es war aber ein Prophet Habakuk in Judäa; der hatte einen Brey gekocht, und Brod eingebrockt in eine tiefe Schüssel, und ging damit aufs Feld, daß er es den Schnittern brächte.

33. Und der Engel des HErrn sprach zu Habakuk: Du mußt das Essen, das du trägst, dem Daniel bringen gen Babel in der Löwen Graben.

34. Und Habakuk antwortete: HErr, ich habe die Stadt Babel nie gesehen und weiß nicht, wo der Graben ist.

35. Da * faßte ihn der Engel oben beym Schopf, und führte ihn, wie ein starker Wind, gen Babel an den Graben. *Hes. 8, 3.

36. Und Habakuk rief, und sprach: Daniel, Daniel, nimm hin das Essen, das dir GOtt gesandt hat.

37. Und Daniel sprach: HErr GOtt, du gedenkest ja noch an mich, und verlässest die nicht, die dich anrufen und dich lieben.

38. Und er stand auf, und aß. Aber der Engel GOttes brachte Habakuk von Stund an wieder an seinen Ort.

39. Und der König kam am siebenten Tage, Daniel zu klagen. Und da er zum Graben kam, und hinein schauete: siehe, da saß Daniel mitten unter den Löwen.

40. Und der König rief laut, und sprach: O HErr, du GOtt Daniels, du bist ein großer GOtt, und ist sonst kein GOtt, denn du.

41. Und er ließ ihn * aus dem Graben nehmen; aber die Andern, so ihn zum Tode wollten gebracht haben, ließ er in den Graben werfen; und wurden so bald vor seinen Augen von den Löwen verschlungen. *Dan. 6, 23. 24.

Das

Digitized by Google

Das Gebet Asariä.

In das 3. Capitel Daniels, nach dem 23. Vers gehörig.

25. Und Asaria stand mitten im glühenden Ofen, und that seinen Mund auf, betete und sprach:

26. Gelobet seyst du, HErr, der GOtt unserer Väter, und dein Name müsse gepriesen und geehret werden ewiglich.

27. Denn du bist gerecht in Allem, das du uns gethan hast; alle deine Werke sind rechtschaffen, und was du thust, das ist recht, und alle deine Gerichte sind unsträflich.

28. Du thust uns recht, daß du uns gestraft hast mit solcher Strafe, die du über uns hast gehen lassen und über Jerusalem, die heilige Stadt unserer Väter; ja du thust recht und wohl daran, um unserer Sünden willen.

29. Denn wir haben gesündiget und übel gethan, damit, daß wir von dir gewichen sind, und allenthalben wider dich gethan haben;

30. Und deinen Geboten nicht gehorchet, noch ihrer geachtet, daß wir darnach thäten, wie du uns befohlen hast, auf daß es uns wohl ginge.

31. Darum hast du recht gethan, daß du solches Alles über uns hast gehen lassen,

32. Und uns gegeben in die Hände unserer Feinde, der gottlosen bösen Leute und dem ungerechten grausamsten Könige auf Erden.

33. Und wir dürfen unsern Mund nicht aufthun, so sind wir zu Schanden und zu Spott geworden vor deinen Knechten und vor Allen, die dich fürchten.

34. Aber * doch verstoße uns nicht gar um deines heiligen Namens willen, und verwirf deinen Bund nicht, *Pf. 44, 24.

35. Und nimm deine Barmherzigkeit nicht von uns, um Abrahams, deines geliebten Freundes, willen, und deines Knechts Isaaks, und Israels deines Heiligen;

36. * Welchen du verheißen hast, ihren Saamen zu mehren wie die Sterne am Himmel und wie den Sand am Meer. *1 Mos. 15, 5. 26, 4.

37. Denn wir sind geringer geworden, denn alle Heiden, und sind jetzt die Verachtetsten auf Erden, um unserer Sünden willen,

38. Daß wir nun keinen Fürsten, Propheten, noch Lehrer mehr haben, und weder Brandopfer, noch täglich Opfer, noch Speisopfer, noch Räuchwerk, und haben keine Stätte, da wir vor dir opfern und Gnade finden möchten.

39. Sondern mit betrübtem Herzen und * zerschlagenem Geist kommen wir vor dich, *Ps. 51, 19.

40. Als brächten wir Brandopfer von Widdern und Rindern, und viel tausend fette Schafe. Also wollest du unser Opfer heute vor dir gelten und angenehm seyn lassen; denn du lässest nicht zu Schanden werden die so auf dich hoffen.

41. Also kommen wir nun mit ganzem Herzen, und suchen dein Angesicht mit Furcht.

42. Darum laß uns nicht zu Schanden werden, sondern thue uns, HErr, nach deiner Gnade und nach deiner großen Barmherzigkeit.

43. Und errette uns nach deinen Wunderthaten, und gieb deinem Namen die Ehre;

44. Daß sich schämen müssen Alle, die deinen Knechten Leid thun, und zu Schanden werden vor deiner großen Macht und Gewalt, daß ihre Macht zerstöret werde;

45. Damit sie erfahren, daß du bist der HErr, der einige GOtt, herrlich auf dem Erdboden.

46. Und die Diener des Königs, die sie in den Ofen geworfen hatten, hörten nicht auf, und warfen immer zu Schwefel, und Pech, und Werg, und dürre Reiser;

47. Daß die Lohe oben aus dem Ofen schlug, bey neun und vierzig Ellen hoch;

48. Und fraß um sich, und verbrannte die Chaldäer, die es erreichte vor dem Ofen.

49. Aber der Engel des HErrn trat mit denen, die bey Asaria waren, in den Ofen,

50. Und stieß die Lohe vom Feuer aus dem Ofen, und machte es im Ofen wie einen kühlen Thau, daß das Feuer sie gar nicht anrührte, noch schmerzte, oder beschädigte.

Digitized by Google

Der Gesang der drey Männer im Feuer.

Danielis 3. aus dem Griechischen.

51. Da fingen diese Drey mit einander an zu singen, priesen und lobten GOtt in dem Ofen und sprachen:

52. Gelobet seyst du, HErr, der GOtt unserer Väter, und müssest gepriesen und hoch gerühmet werden ewiglich.

53. Gelobet sey dein herrlicher und heiliger Name, und müsse gepriesen und hoch gerühmet werden ewiglich.

54. Gelobet seyst du in deinem heiligen herrlichen Tempel, und müssest gepriesen und hoch gerühmet werden ewiglich.

55. Gelobet seyst du, der * du sitzest auf den Cherubim, und siehest in die Tiefe, und müssest gepriesen und hoch gerühmet werden ewiglich. *Ps.80,2. 99,1.

56. Gelobet seyst du auf deinem herrlichen königlichen Stuhl, und müssest gepriesen und hoch gerühmet werden ewiglich.

57. Gelobet seyst du in der Veste des Himmels, und müssest gepriesen und hoch gerühmet werden ewiglich.

58. Es loben den HErrn alle seine Werke, und müssen ihn preisen und rühmen ewiglich.

59. Ihr Himmel, lobet den HErrn, preiset und rühmet ihn ewiglich.

60. Lobet den HErrn, * ihr Engel des HErrn, preiset und rühmet ihn ewiglich. *Ps.103,20.

61. Alle * Wasser droben am Himmel, lobet den HErrn, preiset und rühmet ihn ewiglich. *Ps.148,4.

62. Alle Heerschaaren des HErrn, lobet den HErrn, preiset und rühmet ihn ewiglich.

63. Sonne und Mond, lobet den HErrn, preiset und rühmet ihn ewiglich.

64. Alle Sterne am Himmel, lobet den HErrn, preiset und rühmet ihn ewiglich.

65. Regen und Thau, lobet den HErrn, preiset und rühmet ihn ewiglich.

66. Alle Winde, lobet den HErrn, preiset und rühmet ihn ewiglich.

67. Feuer und Hitze, lobet den HErrn, preiset und rühmet ihn ewiglich.

68. Schloßen und Hagel, lobet den HErrn, preiset und rühmet ihn ewiglich.

69. Tag und Nacht, lobet den HErrn, preiset und rühmet ihn ewiglich.

70. Licht und Finsterniß, lobet den HErrn, preiset und rühmet ihn ewiglich.

71. Eis und Frost, lobet den HErrn, preiset und rühmet ihn ewiglich.

72. Reif und Schnee, lobet den HErrn, preiset und rühmet ihn ewiglich.

73. Blitz und Wolken, lobet den HErrn, preiset und rühmet ihn ewiglich.

74. Die Erde lobe den HErrn, preise und rühme ihn ewiglich.

75. Berge und Hügel, lobet den HErrn, preiset und rühmet ihn ewiglich.

76. Alles, was aus der Erde wächst, lobe den HErrn, preise und rühme ihn ewiglich.

77. Ihr Brunnen, lobet den HErrn, preiset und rühmet ihn ewiglich.

78. Meer und Wasserströme, lobet den HErrn, preiset und rühmet ihn ewiglich.

79. Wallfische und Alles, was sich reget im Wasser, lobet den HErrn, preiset und rühmet ihn ewiglich.

80. Alle Vögel unter dem Himmel, lobet den HErrn, preiset und rühmet ihn ewiglich.

81. Alle wilde Thiere und Vieh, lobet den HErrn, preiset und rühmet ihn ewiglich.

82. Ihr Menschenkinder, lobet den HErrn, preiset und rühmet ihn ewiglich.

83. Israel, lobe den HErrn, preise und rühme ihn ewiglich.

84. Ihr Priester des HErrn, lobet den HErrn, preiset und rühmet ihn ewiglich.

85. Ihr Knechte des HErrn, lobet den HErrn, preiset und rühmet ihn ewiglich.

86. Ihr

Digitized by Google

86. Ihr Geister und Seelen der Gerechten, lobet den HErrn, preiset und rühmet ihn ewiglich.

87. Ihr Heiligen, so elend und betrübt sind, lobet den HErrn, preiset und rühmet ihn ewiglich.

88. Anania, Azaria und Misael, lobet den HErrn, preiset und rühmet ihn ewiglich. Denn er hat uns erlöset aus der Hölle, und hat uns geholfen von dem Tode, und hat uns errettet aus dem glühenden Ofen, und hat uns mitten im Feuer erhalten.

89. Danket * dem HErrn, denn er ist freundlich, und † seine Güte währet ewiglich. *Pſ.136,1. †Geb.Man.v.6.

90. Alle, die den HErrn fürchten, lobet den GOtt aller Götter, preiset ihn und rühmet, daß seine Güte ewiglich währet.

Das Gebet Manasses, des Königs Judas, da er gefangen war zu Babel.

Zu 2 Chron. 33, 12. 13.

1. HErr, allmächtiger * GOtt, unserer Väter, Abrahams, Isaaks und Jakobs, und ihres gerechten Saamens. *2Mos.3,6.

2. Der du Himmel und Erde, und Alles, was darinnen ist, gemacht hast,

3. Und hast das Meer versiegelt mit deinem Gebot, und hast die Tiefe verschlossen und versiegelt,

4. Zu Ehren deinem schrecklichen und herrlichen Namen, daß Jedermann muß vor dir erschrecken, und sich fürchten vor deiner großen Macht.

5. Denn * unerträglich ist dein Zorn, den du droheſt den Sündern. *5Mos.32,22.

6. Aber * die Barmherzigkeit, so du verheißest, ist unmäßig und unausforschlich. *Pſ.103,17. Sir.2,23.

7. Denn du bist der HErr, der Allerhöchste über den ganzen Erdboden, von großer Geduld und sehr gnädig; und strafest die Leute nicht gerne, und hast nach deiner Güte verheißen Buße zur Vergebung der Sünden.

8. Aber weil du bist ein GOtt der Gerechten, hast du die Buße nicht gesetzt den Gerechten, Abraham, Isaak und Jakob, welche nicht wider dich gesündiget haben.

9. Ich aber habe gesündiget und meiner Sünden ist mehr, denn des Sandes am Meer; und bin gekrümmet in schweren eisernen Banden, und habe keine Ruhe;

10. Darum, daß ich deinen Zorn erweckt habe und großes Uebel vor dir gethan, damit, daß ich solche Greuel und so viele Aergernisse angerichtet habe.

11. Darum * beuge ich nun die Kniee meines Herzens, und bitte dich, HErr, um Gnade. *Eph.3,14. Col.1,9.

12. Ach HErr, * ich habe gesündiget, ja ich habe gesündiget, und erkenne meine Missethat. *4Mos.14,10.

13. Ich bitte und flehe, vergieb mir; o HErr, vergieb mirs.

14. Laß mich nicht in meinen Sünden verderben, und laß die Strafe nicht ewiglich auf mir bleiben;

15. Sondern wollest mir Unwürdigen helfen nach deiner großen Barmherzigkeit. So will ich mein Lebenlang dich loben.

16. Denn dich lobet alles Himmelsheer; und dich soll man preisen immer und ewiglich, Amen.

Der Bücher des alten Testaments

E N D E.

Digitized by Google

Digitized by Google

Das

Neue Testament

unſers

Herrn und Heilandes

Jeſu Chriſti,

nach der deutſchen Ueberſetzung

D. Martin Luthers.

Zweite mit Stereotypen gedruckte Ausgabe.

Frankfurt am Mayn 1827,

bey Heinrich Ludwig Brönner.

Digitized by Google

Verzeichniß der Bücher des Neuen Testaments.

1. Evangelium S. Matthäi.
2. Evangelium S. Marci.
3. Evangelium S. Lucä.
4. Evangelium S. Johannis.
5. Der Apostel Geschichte, geschrieben von S. Luca.
6. Die Epistel S. Pauli an die Römer.
7. Die 1. Epistel S. Pauli an die Corinther.
8. Die 2. Epistel S. Pauli an die Corinther.
9. Die Epistel S. Pauli an die Galater.
10. Die Epistel S. Pauli an die Epheser.
11. Die Epistel S. Pauli an die Philipper.
12. Die Epistel S. Pauli an die Colosser.
13. Die 1. Epistel S. Pauli an die Thessalonicher.
14. Die 2. Epistel S. Pauli an die Thessalonicher.
15. Die 1. Epistel S. Pauli an Timotheum.
16. Die 2. Epistel S. Pauli an Timotheum.
17. Die Epistel S. Pauli an Titum.
18. Die Epistel S. Pauli an Philemon.
19. Die 1. Epistel S. Petri.
20. Die 2. Epistel S. Petri.
21. Die 1. Epistel S. Johannis.
22. Die 2. Epistel S. Johannis.
23. Die 3. Epistel S. Johannis.
24. Die Epistel S. Pauli an die Ebräer.
25. Die Epistel S. Jacobi.
26. Die Epistel S. Judä.
27. Die Offenbarung S. Johannis.

Digitized by Google

Evangelium St. Matthäi.

Das 1. Capitel.

Christi Geschlechtsregister, Empfängniß, Name und Geburt.

(Evangelium am Tage Mariä Geburt.)

1. Diß ist das Buch *von der Geburt JEsu Christi, der da ist ein Sohn Davids, des Sohnes Abrahams. *Luc.3,23.

2. Abraham *zeugte Isaak. Isaak †zeugte Jakob. Jakob **zeugte Juda, und seine Brüder. *1Mos.21,2.3. †1Mos.25,26. **1Mos.29,35.

3. Juda *zeugte Pharez und Saram, von der Thamar. Pharez † zeugte Hezron. Hezron zeugte **Ram. *1Mos.38,29.30. †1Chr.2,5.9. **Ruth 4,19.

4. Ram zeugte *Aminadab. Aminadab zeugte Nahasson. Nahasson zeugte Salma. *1Chron.2,10.

5. Salma zeugte Boas, * von der Rahab. Boas zeugte †Obed, von der Ruth. Obed zeugte **Jesse. *Jos.2,1. †Ruth 4,21. **Ruth 4,17.22.

6. Jesse *zeugte den König David. Der König David †zeugte Salomo, von dem Weibe des Uria. *1Chr.2,15. †2Sam.12,24.

7. Salomo *zeugte Roboam. Roboam †zeugte Abia. Abia zeugte Assa. *1Kön.11,43. †1Chron.3,10.

8. Assa zeugte *Josaphat. Josaphat zeugte †Joram. Joram zeugte **Ossa. *1Kön.15,24. †1Kön.22,51. **1Chron.3,11.12.

9. Ossa zeugte *Jotham. Jotham zeugte †Achas. Achas zeugte **Ezechia. *2Kön.15,7. †2Kön.16,1. **2Kön.16,20.

10. Ezechia zeugte *Manasse. Manasse zeugte †Amon. Amon zeugte **Josia. *2Kön.20,21. †2Kön.21,18. **2Kön.21,24.

11. Josia * zeugte Jechonia und seine Brüder, um die Zeit der babylonischen Gefangenschaft. *1Chron.3,15.

12. Nach der babylonischen Gefangenschaft zeugte Jechonia Sealthiel. Sealthiel zeugte Zorobabel.

13. Zorobabel zeugte Abiud. Abiud zeugte Eliachim. Eliachim zeugte Asor.

14. Asor zeugte Zadoch. Zadoch zeugte Achin. Achin zeugte Eliud.

15. Eliud zeugte Eleasar. Eleasar zeugte Matthan. Matthan zeugte Jakob.

16. Jakob zeugte Joseph, den Mann Mariä, von welcher ist geboren JEsus, der da heißt *Christus.] *c.27,17.22.

17. Alle Glieder von Abraham bis auf David sind vierzehn Glieder. Von David bis auf die babylonische Gefangenschaft sind vierzehn Glieder. Von der babylonischen Gefangenschaft bis auf Christum sind vierzehn Glieder.

18. Die Geburt Christi war aber also gethan. Als *Maria, seine Mutter, dem Joseph vertraut war, ehe er sie heimholte, erfand sichs, daß sie schwanger war von dem heiligen Geist. *Luc.1,27.34. 2,5.

19. Joseph aber, ihr Mann, war fromm, und wollte sie nicht *rügen; gedachte aber sie heimlich zu verlassen. *4Mos.5,15. 5Mos.24,1.

20. Indem er aber also gedachte, siehe, da erschien ihm ein Engel des HErrn im Traum, und sprach: Joseph, du Sohn Davids, fürchte dich nicht, Maria, dein Gemahl, zu dir zu nehmen; denn *das in ihr geboren ist, das ist von dem heiligen Geist. *Luc.1,35.

21. Und sie wird einen Sohn gebären, deß * Namen sollst du JEsus heißen; denn Er †wird sein Volk selig machen von ihren Sünden. *Luc.2,21. †Av.Gesch.4,12. 5,31.

22. Das ist aber alles geschehen, auf daß erfüllet würde, das der HErr durch den Propheten gesagt hat, der da spricht:

23. Siehe, * eine Jungfrau wird schwanger seyn, und einen Sohn gebären, und sie werden seinen Namen Emanuel heißen, das ist verdolmetschet, GOtt mit uns. *Jes.7,14. Luc.1,31.

24. Da nun Joseph vom Schlaf erwachte,

Digitized by Google

that er, wie ihm des HErrn Engel befohlen hatte, und nahm sein Gemahl zu sich;

25. Und erkannte sie nicht, bis sie ihren *ersten Sohn gebar; und hieß seinen Namen JEsus. *Luc. 2, 7.

Das 2. Capitel.

Die Weisen aus Morgenland. Flucht Christi nach Egypten.

(Evangelium am Fest Epiphanias.)

1. Da *JEsus geboren war zu †Bethlehem im jüdischen Lande, zur Zeit des Königs Herodes, siehe, da kamen die Weisen vom Morgenlande gen Jerusalem, und sprachen: *Luc. 2, 6. 7. †1 Mos. 35, 19.

2. Wo ist der neugeborne König der Juden? Wir haben seinen *Stern gesehen im Morgenlande, und sind gekommen ihn anzubeten. *4 Mos. 24, 17.

3. Da das der König Herodes hörte, erschrak er, und mit ihm das ganze Jerusalem;

4. Und ließ versammlen alle Hohepriester und Schriftgelehrten unter dem Volk; und erforschte von ihnen, wo Christus sollte geboren werden.

5. Und sie sagten ihm: Zu Bethlehem im jüdischen Lande. Denn also stehet geschrieben *durch den Propheten:

*Mich. 5, 1. Joh. 7, 42.

6. Und du Bethlehem im jüdischen Lande, bist mit nichten die kleinste unter den Fürsten Judas; denn aus dir soll mir kommen der Herzog, der über mein Volk Israel ein Herr sey.

7. Da berief Herodes die Weisen heimlich, und erlernte mit Fleiß von ihnen, wann der Stern erschienen wäre;

8. Und wies sie gen Bethlehem, und sprach: Ziehet hin, und forschet fleißig nach dem Kindlein; und wenn ihr es findet, so saget mirs wieder, daß ich auch komme und es anbete.

9. Als sie nun den König gehöret hatten, zogen sie hin. Und siehe, der Stern, den sie im Morgenlande gesehen hatten, ging vor ihnen hin, bis daß er kam und stund oben über, da das Kindlein war.

10. Da sie den Stern sahen, wurden sie hoch erfreut;

11. Und gingen in das Haus, und *fanden das Kindlein mit Maria, seiner Mutter, und fielen nieder, und beteten es an, und thaten ihre Schätze auf, und schenkten ihm †Gold, Weihrauch und Myrrhen.

*Luc. 2, 16. †Ps. 72, 10. 15. Jes. 60, 6.

12. Und GOtt befahl ihnen im Traum, daß sie sich nicht sollten wieder zu Herodes lenken. Und zogen durch einen andern Weg wieder in ihr Land.]

(Ev. am Sonnt. nach d. neuen Jahrs-Tage.)

13. Da sie aber hinweg gezogen waren, siehe, da erschien der Engel des HErrn dem Joseph im Traum, und sprach: Stehe auf, und nimm das Kindlein und seine Mutter zu dir, und fliehe in Egyptenland, und bleibe allda, bis ich dir sage; denn es ist vorhanden, daß Herodes das Kindlein suche, dasselbe umzubringen.

14. Und er stand auf, und nahm das Kindlein und seine Mutter zu sich, bey der Nacht, und entwich in Egyptenland;

15. Und blieb allda bis nach dem Tode Herodis, auf daß erfüllet würde, das der HErr durch den *Propheten gesagt hat, der da spricht: Aus Egypten habe ich meinen Sohn gerufen. *Hos. 11, 1.

16. Da Herodes nun sahe, daß er von den Weisen betrogen war, ward er sehr zornig, und schickte aus, und ließ alle Kinder zu Bethlehem tödten, und an ihren ganzen Grenzen, die da zweyjährig und drunter waren, nach der Zeit, die er mit Fleiß von den Weisen erlernt hatte.

17. Da ist erfüllet, das gesagt ist von dem *Propheten Jeremia, der da spricht:

*Jer. 31, 15.

18. Auf dem Gebirge hat man ein Geschrey gehöret, viel Klagens, Weinens und Heulens; *Rahel beweinete ihre Kinder und wollte sich nicht trösten lassen, denn es war aus mit ihnen. *1 Mos. 35, 19.

19. Da aber Herodes gestorben war, siehe, da erschien der Engel des HErrn dem Joseph im Traum in Egyptenland,

20. Und sprach: Stehe auf, und nimm das Kindlein und seine Mutter zu dir, und ziehe hin in das Land Israel; sie sind gestorben, die dem Kinde nach dem Leben standen.

21. Und er stand auf, und nahm das Kindlein und seine Mutter zu sich, und kam in das Land Israel.

22. Da er aber hörte, daß Archelaus im jüdischen Lande König war, anstatt seines Vaters Herodes, fürchtete er sich dahin zu kommen. Und im Traum empfing er

Digitized by Google

1.

EV. St. MATTHÆI C. II. v. 11.

Die Weisen aus Morgenland

Digitized by Google

er Befehl von GOtt, und zog in die Oerter des galiläiſchen Landes;

23. Und kam, und wohnete in der Stadt, die da heißt Nazareth; auf daß erfüllet würde, das da *geſagt iſt durch die Propheten: Er ſoll Nazarenus heißen.]

*5Moſ.33,16. Jeſ.11,1. 53,2. Zach.6,12.

Das 3. Capitel.

Chriſtus von Johannes getauft.

1. Zu der Zeit *kam Johannes, der Täufer, und predigte in der Wüſte des jüdiſchen Landes, *Marc.1,4. Luc.3,3.

2. Und ſprach: *Thut Buße, das Himmelreich iſt nahe herbey gekommen. *c.4,17.

3. Und Er iſt der, von dem der Prophet Jeſaias *geſagt hat, und geſprochen: Es iſt eine Stimme eines Predigers in der Wüſte, bereitet dem HErrn den Weg, und machet richtig ſeine Steige. *Jeſ.40,3.

4. Er aber, Johannes, hatte ein *Kleid von Cameelshaaren, und einen ledernen Gürtel um ſeine Lenden; ſeine Speiſe aber war Heuſchrecken und wilder Honig.

*2Kön.1,8. Marc.1,6.

5. Da ging zu ihm hinaus die Stadt Jeruſalem, und das ganze jüdiſche Land, und alle Länder an dem Jordan;

6. Und ließen ſich taufen von ihm im Jordan, und bekannten ihre Sünden.

7. Als er nun viele Phariſäer und Sadducäer ſahe zu ſeiner Taufe kommen, ſprach er zu ihnen: *Ihr Otterngezüchte, wer hat denn euch gewieſen, daß ihr dem zukünftigen Zorn entrinnen werdet? *Luc.3,7.

8. Sehet zu, *thut rechtſchaffene Früchte der Buße. *Luc.3,8.

9. Denket nur nicht, daß ihr *bey euch wollt ſagen: Wir haben Abraham zum Vater. Ich ſage euch: GOtt vermag dem Abraham aus dieſen Steinen Kinder zu erwecken. *Luc.3,8.

10. Es iſt ſchon die Axt den Bäumen an die Wurzel gelegt. Darum, welcher *Baum nicht gute Frucht bringet, wird abgehauen, und ins Feuer geworfen.

*c.7,19. Luc.3,9. Joh.15,2.6.

11. Ich *taufe euch mit Waſſer zur Buße; der aber nach mir kommt, iſt ſtärker, denn ich, dem ich auch nicht genugſam bin, ſeine Schuhe zu tragen; der wird euch mit dem heiligen Geiſt und mit Feuer taufen.

*Marc.1,8. Joh.1,26. Ap.Geſch.1,5.

12. Und Er hat ſeine Worfſchaufel in ſeiner Hand; er wird ſeine Tenne fegen und den Weizen in ſeine Scheune ſammlen, aber die Spreu wird er verbrennen mit ewigem Feuer.

(Evangel. am Feſt der Taufe Chriſti.)

13. Zu der Zeit kam JEſus aus Galiläa an den Jordan zu Johannes, daß er ſich von ihm taufen ließe.

14. Aber Johannes wehrete ihm, und ſprach: Ich bedarf wohl, daß ich von dir getauft werde, und Du kommſt zu mir?

15. JEſus aber antwortete, und ſprach zu ihm: Laß jetzt alſo ſeyn; alſo gebühret es uns alle Gerechtigkeit zu erfüllen. Da ließ er es ihm zu.

16. Und da JEſus getauft war, ſtieg er bald herauf aus dem Waſſer; und ſiehe, da that ſich der Himmel auf über ihm. Und Johannes ſahe den Geiſt GOttes, gleich als eine Taube, herab fahren, und über ihn kommen.

17. Und ſiehe, eine *Stimme vom Himmel herab ſprach: Diß iſt mein lieber Sohn, an welchem ich Wohlgefallen habe.]

*c.17,5. Marc.1,11. 9,7.

Das 4. Capitel.

Chriſtus tritt ſein Lehramt an.

(Evangel. am Sonnt. Invocavit.)

1. Da *ward JEſus vom Geiſt in die Wüſte geführet, auf daß er von dem Teufel verſucht würde. *Marc.1,12. Luc.4,1.

2. Und da er *vierzig Tage und vierzig Nächte gefaſtet hatte, hungerte ihn.

*2Moſ.34,28.

3. Und *der Verſucher trat zu ihm, und ſprach: Biſt du † GOttes Sohn, ſo ſprich, daß dieſe Steine Brod werden.

*1Theſſ.3,5. †Matth.3,17.

4. Und er antwortete, und ſprach: Es ſtehet * geſchrieben: Der Menſch lebet nicht vom Brod allein, ſondern von einem jeglichen Wort, das durch den Mund GOttes gehet. *5Moſ.8,3.

5. Da führte ihn der Teufel mit ſich in die heilige Stadt, und ſtellte ihn auf die Zinne des Tempels,

6. Und ſprach zu ihm: Biſt du GOttes Sohn, ſo laß dich hinab; denn es ſtehet *geſchrieben: Er wird ſeinen Engeln über dir Befehl thun, und ſie werden dich auf den Händen tragen, auf daß du deinen Fuß nicht an einen Stein ſtoßeſt. *Pſ.91,11.

7. Da ſprach JEſus zu ihm: Wiederum ſtehet auch *geſchrieben: Du ſollſt GOtt, deinen HErrn, nicht verſuchen.

*5Moſ.6,16. Luc.4,12.

8. Wiederum führte ihn der Teufel mit ſich auf einen ſehr hohen Berg, und zeigte ihm alle Reiche der Welt und ihre Herrlichkeit;

9. Und ſprach zu ihm: Diß * Alles will ich dir geben, ſo du niederfällſt, und mich anbeteſt. *Luc.4,6.7.

10. Da ſprach JEſus zu ihm: Hebe dich weg von mir, Satan; denn es ſtehet geſchrieben: * Du ſollſt anbeten GOtt, deinen HErrn, und ihm allein dienen.
*5Moſ.6,13. Luc.4,8.

11. Da verließ ihn der Teufel; und ſiehe, da traten die Engel zu ihm, und * dieneten ihm.] *Ebr.1,14.

12. Da nun JEſus hörete, daß Johannes überantwortet war, * zog er in das galiläiſche Land; *Luc.4,14.

13. Und verließ die Stadt Nazareth, * kam und wohnete zu Capernaum, die da liegt am Meer, an den Grenzen Zabulon und Nephthalim, *Marc.1,21. Luc.4,31.

14. Auf daß erfüllet würde, das da geſagt iſt durch den Propheten * Jeſaia, der da ſpricht: *Jeſ.9,1.

15. Das Land Zabulon, und das Land Nephthalim, am Wege des Meers, jenſeit des Jordans, und die heidniſche Galiläa,

16. Das Volk, das in * Finſterniß ſaß, hat ein großes Licht geſehen, und die da ſaßen am Ort und Schatten des Todes, denen iſt ein Licht aufgegangen. *Luc.1,79.

17. Von der Zeit an fing JEſus an zu predigen, und zu ſagen: * Thut Buße, das Himmelreich iſt nahe herbey gekommen.
*Marc.1,14.15. Luc.4,15.

(Evangelium am Tage S. Andreä.)

18. Als nun JEſus an dem galiläiſchen Meer ging, ſahe er * zwey Brüder, Simon, der da heißt Petrus, und Andreas, ſeinen Bruder; die warfen ihre Netze in das Meer, denn ſie waren Fiſcher.
*Marc.1,16.19. Luc.5,2.

19. Und er ſprach zu ihnen: Folget mir nach; ich * will euch zu Menſchenfiſchern machen. *Marc.1,17.

20. Bald * verließen ſie ihre Netze, und folgten ihm nach. *c.19,27.

21. Und da er von dannen fürbaß ging, ſahe er zwey andere Brüder, Jacobum, den Sohn Zebedäi, und Johannem, ſeinen Bruder, im Schiff, mit ihrem Vater Zebedäo, daß ſie ihre Netze flickten; und er rief ſie.

22. Bald verließen ſie das Schiff und ihren Vater, und folgten ihm nach.]

23. Und * JEſus ging umher im ganzen galiläiſchen Lande, lehrte in ihren Schulen, und predigte das Evangelium von dem Reich, und heilte allerley Seuche und Krankheit im Volk. *Luc.4,15.31.

24. Und ſein Gerücht erſcholl in das ganze Syrienland, und ſie * brachten zu ihm allerley Kranke, mit mancherley Seuchen und Quaal behaftet, die Beſeſſenen, die Mondſüchtigen, und die Gichtbrüchigen; und er machte ſie Alle geſund. *Marc.6,55.

25. Und es folgte ihm nach * viel Volks aus Galiläa, aus den zehn Städten, von Jeruſalem, aus dem jüdiſchen Lande, und von jenſeit des Jordans. *Luc.6,17.

Das 5. Capitel.

Chriſti Bergpredigt von der Chriſten Seligkeit, und Verſtand des Geſetzes.

(Evangelium am Tage aller Heiligen.)

1. Da er aber das Volk ſahe, ging er auf einen Berg, und ſetzte ſich, und ſeine Jünger traten zu ihm.

2. Und * er that ſeinen Mund auf, lehrte ſie, und ſprach: *Luc.6,20.

3. Selig ſind, * die da geiſtlich arm ſind; denn das Himmelreich iſt ihr. *Jeſ.57,15.

4. Selig ſind, * die da Leid tragen; denn Sie ſollen getröſtet werden.
*Pſ.126,5. Jeſ.61,2. Luc.6,21.

5. Selig ſind die Sanftmüthigen; denn Sie werden das * Erdreich beſitzen.
*Pſ.25,13. 37,11. Jeſ.60,21.

6. Selig ſind, * die da hungert und dürſtet nach der Gerechtigkeit; denn Sie ſollen ſatt werden. *Luc.6,21.

7. Selig ſind die * Barmherzigen; denn Sie werden Barmherzigkeit erlangen.
*Spr.21,21. Jac.2,13.

8. Selig ſind, * die reines Herzens ſind; denn Sie werden GOtt ſchauen.
*Pſ.51,12. 1Joh.3,2.3.

9. Selig ſind die * Friedfertigen; denn Sie werden GOttes Kinder heißen.
*Ebr.12,14. Jac.3,18.

10. Selig ſind, die um * Gerechtigkeit willen verfolgt werden; denn das Himmelreich iſt ihr. *1Petr.3,14.

11. Selig ſeyd ihr, * wenn euch die Menſchen um meinetwillen ſchmähen und verfolgen, und reden allerley Uebels wider euch, ſo ſie daran lügen. *Luc.6,22. 1Petr.4,14.

12. Seyd fröhlich und getroſt, es wird euch im Himmel wohl belohnet werden. Denn * alſo

* also haben sie verfolgt die Propheten, die vor euch gewesen.] *Jac.5,10.

13. Ihr seyd * das Salz der Erde. Wo nun das Salz dumm wird, womit soll man salzen? Es ist nichts hinfort nütze, denn daß man es hinaus schütte, und lasse es die Leute zertreten.

*Marc.9,50. Luc.14,34.

14. Ihr seyd das Licht der Welt. Es mag die Stadt, die auf einem Berge liegt, nicht verborgen seyn.

15. Man * zündet auch nicht ein Licht an, und setzt es unter einen Scheffel; sondern auf einen Leuchter, so leuchtet es denen Allen, die im Hause sind. *Marc.4,21.

16. Also * lasset euer Licht leuchten vor den Leuten, daß sie eure guten Werke sehen, und euren Vater im Himmel preisen.

*1Petr.2,12.

17. Ihr sollt nicht wähnen, daß ich gekommen bin, das Gesetz oder die Propheten aufzulösen. * Ich bin nicht gekommen aufzulösen, sondern zu erfüllen.

*c.3,15. Röm.3,31.

18. Denn ich sage euch wahrlich: Bis *daß Himmel und Erde zergehe, wird nicht zergehen der kleinste Buchstabe, noch Ein Titel vom Gesetz, bis daß es Alles geschehe.

*Luc.16,17. 21,33.

19. Wer nun * Eins von diesen kleinsten Geboten auflöset, und lehret die Leute also, der wird der Kleinste heißen im Himmelreich; wer es aber thut und lehret, der wird groß heißen im Himmelreich. *Jac.2,10.

(Evangel. am 6. Sonnt. nach Trinit.)

20. Denn ich sage euch: Es sey denn eure Gerechtigkeit besser, denn der Schriftgelehrten und Pharisäer, so werdet ihr nicht in das Himmelreich kommen.

21. Ihr habt gehört, daß zu den Alten gesagt ist: * Du sollst nicht tödten; wer aber tödtet, der soll des Gerichts schuldig seyn.

*2Mos.20,13. 3Mos.24,17.

22. Ich aber sage euch: Wer mit seinem Bruder zürnet, der ist des * Gerichts schuldig; wer aber zu seinem Bruder sagt: Racha, der ist des † Raths schuldig; wer aber sagt: Du Narr, der ist des höllischen Feuers schuldig. *1Joh.3,15. †2Mos.18,21.

23. Darum * wenn du deine Gabe auf dem Altar opferst, und wirst allda eindenken, daß dein Bruder etwas wider dich habe; *Marc.11,25.

24. So laß allda vor dem Altar deine Gabe, und gehe zuvor hin, und versöhne dich mit deinem Bruder; und alsdann komm, und opfere deine Gabe.

25. Sey willfertig * deinem Widersacher bald, dieweil du noch bey ihm auf dem Wege bist, auf daß dich der Widersacher nicht dermaleins überantworte dem Richter, und der Richter überantworte dich dem Diener, und werdest in den Kerker geworfen. *c.6,14. 18,35. Luc.12,58.

26. Ich * sage dir: Wahrlich, du wirst nicht von dannen heraus kommen, bis du auch den letzten Heller bezahlest.] *c.18,34.

27. Ihr habt gehört, daß zu den Alten * gesagt ist: Du sollst nicht ehebrechen.

*2Mos.20,14. 3Mos.20,10.

28. Ich aber sage euch: Wer ein * Weib ansiehet, ihrer zu begehren, der hat schon mit ihr die Ehe gebrochen in seinem Herzen.

*Hiob 31,1.

29. Aergert * dich aber dein rechtes Auge, so reiß es aus, und wirf es von dir. Es ist dir besser, daß eins deiner Glieder verderbe, und nicht der ganze Leib in die Hölle geworfen werde. *c.18,9. Marc.9,47.

30. Aergert dich deine rechte Hand, so haue sie ab, und wirf sie von dir. Es ist dir besser, daß eins deiner Glieder verderbe, und nicht der ganze Leib in die Hölle geworfen werde.

31. Es ist auch * gesagt: Wer sich von seinem Weibe scheidet, der soll ihr geben einen Scheidebrief.

*c.19,7. 5Mos.24,1. Marc.10,4. Luc.16,18. 1Cor.7,10.

32. Ich aber sage euch: Wer sich von seinem Weibe scheidet (es sey denn um Ehebruch) der macht, daß sie die Ehe bricht; und wer eine Abgeschiedene freyet, der bricht die Ehe.

33. Ihr habt weiter gehört, daß zu den * Alten gesagt ist: Du sollst keinen falschen Eid thun, und sollst GOtt deinen Eid halten. *2Mos.20,7.

34. Ich aber sage euch, daß ihr allerdings nicht schwören sollt, weder bey dem Himmel, * denn er ist GOttes Stuhl;

*c.23,22. Jes.66,1. Ap.Gesch.7,49. 17,24.

35. Noch bey der Erde, denn sie ist seiner Füße Schemel; noch bey Jerusalem, denn sie ist eines großen Königs Stadt.

36. Auch sollst du nicht bey deinem Haupt schwören; denn du vermagst nicht ein einiges Haar weiß oder schwarz zu machen.

Digitized by Google

37. *Eure Rede aber sey: Ja, ja, nein, nein; was drüber ist, das ist vom Uebel.
*2Cor.1,17. Jac.5,12.

38. Ihr habt gehört, daß da * gesagt ist: Auge um Auge, Zahn um Zahn.
*2Mos.21,23.24. 3Mos.24,19.20.

39. Ich aber sage euch, daß ihr nicht widerstreben sollt dem Uebel; sondern so dir Jemand einen Streich giebt auf deinen rechten Backen, dem biete den andern auch dar.

40. Und so * Jemand mit dir rechten will, und deinen Rock nehmen, dem laß auch den Mantel. *Luc.6,29. 1Cor.6,7.

41. Und so dich Jemand nöthiget Eine Meile, so gehe mit ihm zwey.

42. Gieb * dem, der dich bittet; und wende dich nicht von dem, der dir abborgen will. *Luc.6,30.34.

43. Ihr habt gehört, daß gesagt ist: Du sollst * deinen Nächsten lieben, und deinen Feind hassen. *3Mos.19,18.

44. Ich aber sage euch: Liebet eure Feinde, segnet, die euch fluchen, thut wohl denen, die euch hassen, * bittet für die, so euch beleidigen und verfolgen; *Luc.23,34. Ap.Gesch.7,59.

45. Auf daß ihr Kinder seyd eures Vaters im Himmel. Denn er läßt seine Sonne aufgehen über die Bösen und über die Guten, und läßt regnen über Gerechte und Ungerechte.

46. Denn so * ihr liebet, die euch lieben, was werdet ihr für Lohn haben? Thun nicht dasselbe auch die Zöllner?
*Luc.6,32.

47. Und so ihr euch nur zu euren Brüdern freundlich thut, was thut ihr sonderliches? Thun nicht die Zöllner auch also?

48. Darum sollt * Ihr vollkommen seyn, gleichwie euer Vater im Himmel vollkommen ist. *3Mos.11,44. 19,2. Luc.6,36.

Das 6. Capitel.

Von etlichen Uebungen der Gottseligkeit.

1. Habt Acht auf eure Allmosen, daß ihr die nicht gebet vor den Leuten, daß ihr von ihnen gesehen werdet; ihr habt anders keinen Lohn bey eurem Vater im Himmel.

2. Wenn * du nun Allmosen giebst, sollst du nicht lassen vor dir posaunen, wie die Heuchler thun in den Schulen und auf den Gassen, auf daß sie von den Leuten gepriesen werden. Wahrlich, ich sage euch: Sie haben ihren Lohn dahin. *Röm.12,8.

3. Wenn Du aber Allmosen giebst, so laß deine linke Hand nicht wissen, was die rechte thut,

4. Auf daß dein Allmosen verborgen sey; und dein Vater, der in das Verborgene siehet, wird dirs * vergelten öffentlich.
*Luc.14,14.

5. Und wenn du betest, sollst du nicht seyn wie die Heuchler, die da gerne stehen und beten in den Schulen, und an den Ecken auf den Gassen, auf daß sie von den Leuten gesehen werden. Wahrlich, ich sage euch: Sie haben ihren Lohn dahin.

6. Wenn aber Du betest, so gehe in dein Kämmerlein, und * schließe die Thür zu, und bete zu deinem Vater im Verborgenen; und dein Vater, der in das Verborgene siehet, wird dirs vergelten öffentlich.
*2Kön.4,33.

7. Und wenn ihr betet, sollt ihr * nicht viel plappern, wie die Heiden; denn sie meynen, sie werden erhöret, wenn sie viele Worte machen. *Jes.1,15. Sir.7,15.

8. Darum sollt ihr euch ihnen nicht gleichen. Euer Vater weiß, was ihr bedürfet, ehe denn ihr ihn bittet.

9. Darum sollt Ihr also beten: * Unser Vater in dem Himmel. Dein Name † werde geheiliget. *Luc.11,2. †2Mos.20,7.

10. Dein Reich komme. * Dein Wille geschehe auf Erden, wie im Himmel.
*Luc.22,42.

11. Unser täglich Brodt gieb uns heute.

12. Und * vergieb uns unsere Schulden, wie Wir unsern Schuldigern vergeben.
*Pf.32,5.6.

13. Und * führe uns nicht in Versuchung, sondern erlöse uns von dem Uebel. Denn dein ist das Reich, und die Kraft, und die Herrlichkeit in Ewigkeit. Amen. *c.26,41.

14. Denn so ihr den Menschen ihre Fehler vergebet, so wird euch euer himmlischer Vater auch vergeben.

15. Wo * ihr aber den Menschen ihre Fehler nicht vergebet, so wird euch euer Vater eure Fehler auch nicht vergeben. *c.18,35.

16. Wenn ihr * fastet, sollt ihr nicht sauer sehen, wie die Heuchler; denn sie verstellen ihre Angesichter, auf daß sie vor den Leuten scheinen mit ihrem Fasten. Wahrlich, ich sage euch: Sie haben ihren Lohn dahin. *Jes.58,5.6.

17. Wenn Du aber fastest, so salbe dein Haupt, und wasche dein Angesicht,

18. Auf

Digitized by Google

18. Auf daß du nicht scheinest vor den Leuten mit deinem Fasten, sondern vor deinem Vater, welcher verborgen ist; und dein Vater, der in das Verborgene sieht, wird dirs vergelten öffentlich.

19. Ihr sollt euch nicht Schätze sammlen auf Erden, da sie die Motten und der Rost fressen, und da die Diebe nach graben und stehlen.

20. Sammlet euch aber * Schätze im Himmel, da sie weder Motten noch Rost fressen, und da die Diebe nicht nach graben, noch stehlen. *Luc.12,33.

21. Denn * wo euer Schatz ist, da ist auch euer Herz. *Luc.12,34.

22. Das Auge ist des Leibes Licht. Wenn dein Auge einfältig ist, so wird dein ganzer Leib licht seyn.

23. Wenn aber dein Auge ein Schalk ist, so wird dein ganzer Leib finster seyn. Wenn aber das Licht, das in dir ist, Finsterniß ist, wie groß wird dann die Finsterniß selber seyn?

(Evang. am 15. Sonnt. nach Trinit.)

24. Niemand * kann zwey Herren dienen. Entweder er wird einen hassen, und den andern lieben; oder wird einem anhangen, und den andern verachten. Ihr könnet nicht GOtt dienen, und dem Mammon. *1Kön.18,21. Luc.16,13. 2Cor.6,15.

25. Darum sage ich euch: * Sorget nicht für euer Leben, was ihr essen und trinken werdet; auch nicht für euren Leib, was ihr anziehen werdet. Ist nicht das Leben mehr, denn die Speise? Und der Leib mehr, denn die Kleidung?

*Pf.37,5. Spr.16,3. Luc.12,22. Phil.4,6. 1Tim.6,6. 1Petr.5,7. Ebr.13,5.

26. Sehet die * Vögel unter dem Himmel an; sie säen nicht, sie erndten nicht, sie sammlen nicht in die Scheunen, und euer himmlischer Vater nähret sie doch. Seyd ihr denn nicht viel mehr, denn sie? *Luc.12,24.

27. Wer ist unter euch, der seiner Länge Eine Elle zusetzen möge, ob er gleich darum sorget?

28. Und warum sorget ihr für die Kleidung? Schauet die Lilien auf dem Felde, wie sie wachsen; sie arbeiten nicht, auch spinnen sie nicht.

29. Ich sage euch, daß auch * Salomo in aller seiner Herrlichkeit nicht bekleidet gewesen ist, als derselben Eine. *1Kön.4,21.

30. So denn GOtt das Gras auf dem Felde also kleidet, das doch heute stehet, und morgen in den Ofen geworfen wird; sollte er das nicht vielmehr euch thun? * O ihr Kleingläubigen! *c.8,26. 16,8.

31. Darum sollt ihr nicht sorgen und sagen: Was werden wir essen? Was werden wir trinken? Womit werden wir uns kleiden?

32. Nach * solchem Allen trachten die Heiden. Denn euer himmlischer Vater weiß, daß ihr deß Alles bedürfet. *Luc.12,30.

33. Trachtet * am ersten nach dem Reich GOttes, und nach seiner Gerechtigkeit; so wird euch solches Alles zufallen. *1Kön.3,13. Pf.37,4.

34. Darum * sorget nicht für den andern Morgen, denn der morgende Tag wird für das Seine sorgen. Es ist genug, daß ein jeglicher Tag seine eigene Plage habe.] *2Mos.16,19.

Das 7. Capitel.

Von etlichen Hindernissen der Seligkeit.

1. Richtet nicht, * auf daß ihr nicht gerichtet werdet. *Luc.6,37. Röm.2,1. 1Cor.4,5.

2. Denn mit welcherley Gericht ihr richtet, werdet ihr gerichtet werden; und mit welcherley Maaß ihr messet, wird euch gemessen werden.

3. Was siehest du aber den Splitter in deines Bruders Auge, und wirst nicht gewahr des Balkens in deinem Auge?

4. Oder wie darfst du sagen zu deinem Bruder: Halt, ich will dir den Splitter aus deinem Auge ziehen? Und siehe, ein Balken ist in deinem Auge.

5. Du Heuchler, ziehe * am ersten den Balken aus deinem Auge; darnach besiehe, wie du den Splitter aus deines Bruders Auge ziehest. *Sir.18,21. Luc.6,42.

6. Ihr sollt das * Heiligthum nicht den Hunden geben, und eure Perlen sollt ihr nicht vor die Säue werfen, auf daß sie dieselben nicht zertreten mit ihren Füßen, und sich wenden und euch zerreißen. *c.10,11.

7. Bittet, * so wird euch gegeben; suchet, so werdet ihr finden; klopfet an, so wird euch aufgethan. *Marc.11,24.

8. Denn wer da bittet, der empfängt; und wer da * suchet, der findet; und wer da anklopfet, dem wird aufgethan. *Spr.8,17.

9. Welcher ist unter euch Menschen,

ſo ihn ſein Sohn bittet um Brod, der ihm einen Stein biete?

10. Oder ſo er ihn bittet um einen Fiſch, der ihm eine Schlange biete?

11. So denn ihr, die ihr doch arg ſeyd, könnet dennoch euren Kindern gute Gaben geben, wie vielmehr wird euer Vater im Himmel * Gutes geben denen, die ihn bitten? *Luc.11,13. Jac.1,17.

12. Alles nun, * was ihr wollt, daß euch die Leute thun ſollen, das thut Ihr ihnen; das iſt † das Geſetz und die Propheten. *Luc.6,31. †Matth.22,40. Röm.13,8.10.

13. Gehet ein durch die * enge Pforte. Denn die Pforte iſt weit, und der Weg iſt breit, der zur Verdammniß abführet; und ihrer ſind Viele, die darauf wandeln. *Luc.13,24.

14. Und die Pforte iſt * enge, und der Weg iſt ſchmal, der zum Leben führet; und Wenige ſind ihrer, die ihn finden. *Ap.Geſch.14,22.

(Evang. am 8. Sonnt. nach Trinit.)

15. Sehet euch vor, vor * den falſchen Propheten, die in Schafskleidern zu euch kommen; † inwendig aber ſind ſie reißende Wölfe. *Jer.14,14. †Ap.Geſch.20,29.

16. An * ihren Früchten ſollt ihr ſie erkennen. Kann man auch Trauben leſen von den Dornen, oder Feigen von den Diſteln? *Luc.6,44. Jac.3,12. 1Tim.5,24.25.

17. Alſo ein jeglicher guter Baum bringet gute Früchte; aber ein fauler Baum bringet arge Früchte.

18. Ein guter * Baum kann nicht arge Früchte bringen, und ein fauler Baum kann nicht gute Früchte bringen. *c.12,33.

19. Ein * jeglicher Baum, der nicht gute Früchte bringet, wird abgehauen, und ins Feuer geworfen. *c.3,10. Luc.3,9. Joh.15,2.6.

20. Darum an ihren Früchten ſollt ihr ſie erkennen.

21. Es werden * nicht Alle, die zu mir ſagen: HErr, HErr! in das Himmelreich kommen; ſondern die den Willen thun meines Vaters im Himmel. *Röm.2,13. Jac.1,22.25.

22. Es werden Viele * zu mir ſagen an jenem Tage: HErr, HErr, haben wir nicht in deinem Namen geweiſſaget? Haben † wir nicht in deinem Namen Teufel ausgetrieben? Haben wir nicht in deinem Namen viele Thaten gethan? *Luc.6,46. †Luc.13,26.27.

23. Dann werde ich ihnen bekennen: Ich habe euch noch nie erkannt, * weichet Alle von mir, ihr Uebelthäter.] *c.25,41. Pſ.6,9.

24. Darum, * wer dieſe meine Rede höret, und thut ſie, den vergleiche ich einem klugen Manne, der ſein Haus auf einen Felſen baute. *Luc.6,47.

25. Da nun ein Platzregen fiel, und ein Gewäſſer kam, und weheten die Winde, und ſtießen an das Haus, fiel es doch nicht, denn es war auf einen * Felſen gegründet. *c.16,18.

26. Und wer dieſe meine Rede höret, und thut ſie nicht, der iſt einem thörichten Manne gleich, der ſein Haus auf den Sand baute.

27. Da nun ein * Platzregen fiel, und kam ein Gewäſſer, und weheten die Winde, und ſtießen an das Haus, da fiel es, und that einen großen Fall. *Heſek.13,11.

28. Und es begab ſich, da JEſus dieſe Rede vollendet hatte, * entſetzte ſich das Volk über ſeine Lehre. *Marc.1,22. Luc.4,32.

29. Denn er predigte gewaltig, und nicht wie die Schriftgelehrten.

Das 8. Capitel.

Chriſti Wunderwerke, diſſeit und jenſeit des Meers.

(Evang. am 3. Sonnt. nach Epiph.)

1. Da er aber * vom Berge herab ging, folgte ihm viel Volks nach. *c.5,1.

2. Und ſiehe, ein * Ausſätziger kam und betete ihn an, und ſprach: HErr, ſo du willſt, kannſt du mich wohl reinigen. *Marc.1,40. Luc.5,12.

3. Und JEſus ſtreckte ſeine Hand aus, rührte ihn an, und ſprach: Ich will es thun, ſey gereiniget. Und alſobald ward er von ſeinem Ausſatz rein.

4. Und JEſus ſprach zu ihm: Siehe zu, ſage es Niemand; ſondern * gehe hin, und zeige dich dem Prieſter, und opfere die Gabe, die † Moſes befohlen hat, zu einem Zeugniß über ſie. *Luc.17,14. †3Moſ.14,2.

5. Da aber * JEſus einging zu Capernaum, trat ein Hauptmann zu ihm, der bat ihn, *Luc.7,2.

6. Und ſprach: HErr, mein Knecht liegt zu Hauſe, und iſt gichtbrüchig, und hat große Quaal.

7. JEſus ſprach zu ihm: Ich will kommen und ihn geſund machen.

8. Der Hauptmann antwortete, und ſprach: HErr, ich bin nicht werth, daß du

Digitized by Google

du unter mein Dach gehest; sondern sprich nur ein Wort, so wird mein Knecht gesund

9. Denn Ich bin ein Mensch, dazu der Obrigkeit unterthan, und habe unter mir Kriegsknechte; noch wenn ich sage zu einem: Gehe hin, so gehet er; und zum andern: Komm her, so kommt er; und zu meinem Knechte: Thue das, so thut ers.

10. Da das JEsus hörte, verwunderte er sich, und sprach zu denen, die ihm nachfolgten: Wahrlich, ich sage euch, solchen Glauben habe ich in Israel nicht gefunden.

11. Aber ich sage euch: Viele werden kommen vom *Morgen und vom Abend, und † mit Abraham und Isaak und Jakob im Himmelreich sitzen.

*Jes.49,12. †Luc.13,28.29.

12. Aber die Kinder des Reichs werden ausgestoßen in die äußerste * Finsterniß hinaus, da wird seyn Heulen und Zähnklappen. *c.22,13. 25,30.

13. Und JEsus sprach zu dem Hauptmann: * Gehe hin, dir geschehe, wie du geglaubet hast. Und sein Knecht ward gesund zu derselben Stunde.]

*c.9,29. 15,28.

14. Und * JEsus kam in Petri Haus, und sahe, daß seine Schwieger lag, und hatte das Fieber. *Marc.1,29. Luc.4,38.

15. Da * griff er ihre Hand an, und das Fieber verließ sie. Und sie stand auf, und diente ihnen. *c.9,25.

16. Am Abend aber * brachten sie viele Besessene zu ihm; und er trieb die Geister aus mit Worten, und machte allerley Kranke gesund, *Marc.1,32. Luc.4,40.

17. Auf daß erfüllet würde, das gesagt ist durch den Propheten Jesaia, der * da spricht: Er hat unsere Schwachheit auf sich genommen, und unsere Seuche hat er getragen. *Jes.53,4.5. 1Petr.2,24.

18. Und da JEsus viel Volks um sich sahe, hieß er hinüber jenseit des Meers fahren.

19. Und * es trat zu ihm ein Schriftgelehrter, der sprach zu ihm: Meister, ich will dir folgen, wo du hingehest.

*Luc.9,57.

20. JEsus sagte zu ihm: Die Füchse haben Gruben, und die Vögel unter dem Himmel haben Nester; aber des Menschen Sohn * hat nicht, da er sein Haupt hinlege. *2Cor.8,9.

21. Und ein anderer unter seinen Jüngern sprach zu ihm: HErr, erlaube mir, daß ich hingehe, und zuvor meinen Vater begrabe.

22. Aber JEsus sprach zu ihm: Folge du mir, und laß die * Todten ihre Todten begraben. *1Tim.5,6.

(Evangel. am 4. Sonnt. nach Epiph.)

23. Und * er trat in das Schiff, und seine Jünger folgten ihm.

*Marc.4,36. Luc.8,22.

24. Und siehe, da erhob sich ein großes Ungestüm im Meer, also, daß auch das Schifflein mit Wellen bedeckt ward; und * Er schlief. *Jon.1,4.5.

25. Und die Jünger traten zu ihm, und weckten ihn auf, und sprachen: HErr hilf uns, wir verderben.

26. Da sagte er zu ihnen: * Ihr Kleingläubigen, warum seyd ihr so furchtsam? Und stand auf, und bedrohete den Wind und das Meer; da ward es ganz stille.

*c.6,30.

27. Die Menschen aber verwunderten sich, und sprachen: * Was ist das für ein Mann, daß ihm Wind und Meer gehorsam ist?] *Spr.30,4.

28. Und er kam jenseit des Meers, * in die Gegend der Gergesener. Da liefen ihm entgegen zwey Besessene, die kamen aus den Todtengräbern, und waren sehr grimmig, also, daß Niemand dieselbe Straße wandeln konnte. *Marc.5,1. Luc.8,26.

29. Und siehe, sie schrieen und sprachen: Ach JEsu, du * Sohn GOttes, was haben wir mit dir zu thun? Bist du hergekommen uns zu quälen, ehe denn es Zeit ist?

*Luc.4,41.

30. Es war aber ferne von ihnen eine große Heerde Säue an der Weide.

31. Da baten ihn die Teufel, und sprachen: Willst du uns austreiben, so erlaube uns in die Heerde Säue zu fahren.

32. Und er sprach: * Fahret hin. Da fuhren sie aus, und fuhren in die Heerde Säue. Und siehe, die ganze Heerde Säue stürzte sich mit einem Sturm ins Meer, und ersoffen im Wasser. *Luc.8,32.33.

33. Und die Hirten flohen, und gingen hin in die Stadt, und sagten das Alles, und wie es mit den Besessenen ergangen war.

34. Und siehe, da ging die ganze Stadt heraus JEsu entgegen. Und da sie ihn sahen, * baten sie ihn, daß er von ihrer Grenze weichen wollte. *Marc.5,17. Luc.8,37.

Das

Digitized by Google

Das 9. Capitel.

Wunderwerke Christi nach seiner Heimkehrung.

(Evang. am 19. Sonnt. nach Trinit.)

1. Da trat er in das Schiff, und fuhr wieder herüber, und kam in seine Stadt.

2. Und siehe, da * brachten sie zu ihm einen Gichtbrüchigen, der lag auf einem Bette. Da nun JEsus ihren Glauben sahe, sprach er zu dem Gichtbrüchigen: Sey getrost, mein Sohn, deine Sünden sind dir vergeben. *Marc.2,1. Luc.5,18.

3. Und siehe, Etliche unter den Schriftgelehrten sprachen bey sich selbst: Dieser lästert GOtt.

4. Da aber JEsus ihre Gedanken sahe, sprach er: Warum denket Ihr so Arges in euren Herzen?

5. Welches ist leichter, zu sagen: Dir sind deine Sünden vergeben; oder zu sagen: Stehe auf und wandele?

6. Auf daß ihr aber wisset, daß des Menschen Sohn Macht habe auf Erden die Sünden zu vergeben, sprach er zu dem Gichtbrüchigen: Stehe auf, hebe dein Bette auf, und gehe heim.

7. Und er stand auf, und ging heim.

8. Da das Volk das sahe, verwunderte es sich, und pries GOtt, der solche Macht den Menschen gegeben hat.]

(Evangel. am St. Matthäi Tage.)

9. Und da JEsus von dannen ging, sahe er einen Menschen am Zoll sitzen, der hieß Matthäus, und sprach zu ihm: Folge mir. Und er stand auf, und folgte ihm.

10. Und es begab sich, da er zu Tische saß im Hause, siehe, da kamen viele Zöllner und Sünder, und saßen zu Tische mit JEsu und seinen Jüngern.

11. Da das die Pharisäer sahen, sprachen sie zu seinen Jüngern: Warum isset euer Meister mit den Zöllnern und Sündern?

12. Da das JEsus hörte, sprach er zu ihnen: Die Starken * bedürfen des Arztes nicht, sondern die Kranken. *Luc.5,31.

13. Gehet aber hin, und lernet, was das sey: Ich * habe Wohlgefallen an Barmherzigkeit, und nicht am Opfer. Ich bin gekommen die Sünder zur Buße zu rufen, und nicht die Frommen.] *1Sam.15,22.

14. Indeß * kamen die Jünger Johannis zu ihm, und sprachen: Warum fasten Wir und die Pharisäer so viel, und deine Jünger fasten nicht? *Marc.2,18. Luc.5,33.

15. JEsus sprach zu ihnen: Wie können die Hochzeitleute Leid tragen, so lange der Bräutigam bey ihnen ist? Es wird aber die Zeit kommen, daß der * Bräutigam von ihnen genommen wird; alsdann werden sie fasten. *Joh.3,29.

16. Niemand flicket ein altes Kleid mit einem Lappen von neuem Tuch; denn der Lappe reißt doch wieder vom Kleide, und der Riß wird ärger.

17. Man fasset auch nicht Most in alte Schläuche; anders die Schläuche zerreissen, und der Most wird verschüttet, und die Schläuche kommen um. Sondern man fasset Most in neue Schläuche, so werden sie beyde mit einander behalten.

(Evang. am 24. Sonnt. nach Trinit.)

18. Da er solches mit ihnen redete, siehe, da kam der * Obersten einer, und fiel vor ihm nieder, und sprach: HErr, meine Tochter ist jetzt gestorben; aber komm, und lege deine Hand auf sie, so wird sie lebendig. *Marc.5,22. Luc.8,41.

19. Und JEsus stand auf, und folgte ihm nach, und seine Jünger.

20. Und siehe, * ein Weib, das zwölf Jahre den Blutgang gehabt, trat von hinten zu ihm, und rührte seines Kleides Saum an. *Marc.5,25.

21. Denn sie sprach bey sich selbst: Möchte ich nur * sein Kleid anrühren, so würde ich gesund. *c.14,36.

22. Da wandte sich JEsus um, und sahe sie, und sprach: Sey getrost, meine Tochter, dein Glaube hat dir geholfen. Und das Weib ward gesund zu derselben Stunde.

23. Und als er in des Obersten Haus kam, und sahe die Pfeifer und das Getümmel des Volks,

24. Sprach er zu ihnen: Weichet, denn das Mägdlein ist nicht todt, sondern es schläft. Und sie verlachten ihn.

25. Als aber das Volk ausgetrieben war, ging er hinein, und ergriff sie bey der Hand; da stand das Mägdlein auf.

26. Und diß * Gerücht erscholl in dasselbe ganze Land.] *Luc.7,17.

27. Und da JEsus von dannen fürbaß ging, folgten ihm zwey Blinde nach, die schrieen und sprachen: * Ach du Sohn Davids, erbarme dich unser! *c.15,22. 20,30.

28. Und da er heim kam, traten die Blinden

den zu ihm. Und JEsus sprach zu ihnen: Glaubet ihr, daß ich euch solches thun kann? Da sprachen sie zu ihm: HErr, ja.

29. Da rührte er ihre Augen an, und sprach: Euch geschehe * nach eurem Glauben. *c.8,13.

30. Und ihre Augen wurden geöffnet. Und JEsus * bedrohete sie, und sprach: Sehet zu, daß es Niemand erfahre. *Marc.1,43. 7,36.

31. Aber sie gingen aus, und machten ihn ruchtbar in demselben ganzen Lande.

32. Da nun diese waren hinaus gekommen, siehe, da * brachten sie zu ihm einen Menschen, der war stumm und besessen. *c.12,22. Luc.11,14.

33. Und da der Teufel war ausgetrieben, redete der Stumme. Und das Volk verwunderte sich, und sprach: Solches ist noch nie in Israel ersehen worden.

34. Aber die Pharisäer sprachen: * Er treibt die Teufel aus durch der Teufel Obersten. *c.12,24. Luc.11,15.

35. Und JEsus ging * umher in alle Städte und Märkte, lehrte in ihren Schulen, und predigte das Evangelium von dem Reich, und heilte allerley Seuche, und allerley Krankheit im Volk. *c.4,23.

36. Und da * er das Volk sahe, jammerte ihn desselben; denn sie waren verschmachtet und zerstreut, wie die Schafe, die keinen Hirten haben. *Marc.6,34.

37. Da * sprach er zu seinen Jüngern: Die Erndte ist groß, aber wenige sind der Arbeiter. *Luc.10,2.

38. Darum bittet den Herrn der Erndte, daß er * Arbeiter in seine Erndte sende. *Marc.3,13.14.

Das 10. Capitel.

Von den zwölf Jüngern Christi.

1. Und * er rief seine zwölf Jünger zu sich, und gab ihnen Macht über die unsaubern Geister, daß sie dieselben austrieben, und heileten allerley Seuche, und allerley Krankheit. *Marc.6,7. Luc.9,1.

2. Die Namen aber der zwölf Apostel sind diese: Der erste * Simon, genannt Petrus; und Andreas, sein Bruder; Jacobus, Zebedäi Sohn; und Johannes, sein Bruder; *Marc.3,16. Ap.Gesch.1,13.

3. Philippus; und Bartholomäus; Thomas; und Matthäus, der Zöllner; Jacobus, Alphäi Sohn; Lebbäus, mit dem Zunamen Thaddäus;

4. Simon von Cana; und Judas Iscarioth, welcher ihn verrieth.

5. Diese zwölf sandte JEsus, gebot ihnen, und sprach: Gehet nicht auf der Heiden Straße, und ziehet nicht in der Samariter Städte;

6. Sondern gehet hin zu den verlornen Schafen * aus dem Hause Israel. *c.15,24. Ap.Gesch.13,46.

7. Gehet aber und prediget, und sprechet: * Das Himmelreich ist nahe herbey gekommen. *c.3,2. 4,17. Luc.10,9.

8. Machet die Kranken gesund, reiniget die Aussätzigen, wecket die Todten auf, treibet die Teufel aus. Umsonst habt ihr es empfangen, umsonst gebt es auch.

9. Ihr * sollt nicht Gold, noch Silber, noch Erz in euren Gürteln haben; *Marc.6,8. Luc.9,3.

10. Auch keine Tasche zur Wegfahrt, auch nicht zwey Röcke, keine Schuhe, auch keinen Stecken. Denn ein Arbeiter ist seiner Speise werth.

11. Wo * ihr aber in eine Stadt oder Markt gehet, da erkundiget euch, ob Jemand darinnen sey, der es werth ist; und bey demselben bleibet, bis ihr von dannen ziehet. *Marc.6,10. Luc.10,8.10.

12. Wo * ihr aber in ein Haus gehet, so grüßet dasselbe. *Luc.10,5.6.

13. Und so es dasselbe Haus werth ist, wird euer Friede auf sie kommen. Ist es aber nicht werth, so wird sich euer Friede wieder zu euch wenden.

14. Und * wo euch Jemand nicht annehmen wird, noch eure Rede hören, so gehet heraus von demselben Hause oder Stadt, und † schüttelt den Staub von euren Füßen. *Marc.6,11. Luc.9,5. †Ap.Gesch.13,51. 18,6.

15. Wahrlich, ich sage euch: Dem Lande der Sodomer und Gomorrer wird es erträglicher ergehen am jüngsten Gericht, denn solcher Stadt.

16. Siehe, * Ich sende euch wie Schafe mitten unter die Wölfe; darum † seyd klug, wie die Schlangen, und ohne Falsch, wie die Tauben. *Luc.10,3. †Röm.16,19.

17. Hütet euch aber vor den Menschen; denn sie * werden euch überantworten vor ihre Rathhäuser, und werden euch geisseln in ihren Schulen. *c.24,9. Luc.21,12.

18. Und * man wird euch vor Fürsten und Könige führen um meinetwillen,

Digitized by Google

len, zum Zeugniß über sie, und über die Heiden. *Marc.13,9.

19. Wenn sie * euch nun überantworten werden, so sorget nicht, wie oder was ihr reden sollt, denn es soll euch zu der Stunde gegeben werden, was ihr reden sollt. *Marc.13,11. Luc.12,11. 21,14.

20. Denn Ihr seyd es nicht, die da reden, sondern eures Vaters Geist ist es, der durch euch redet.

21. Es wird aber ein Bruder den andern zum Tode überantworten, und der Vater den Sohn, und die Kinder werden sich empören wider ihre Eltern, und ihnen zum Tode helfen.

22. Und müsset gehasset * werden von Jedermann, um meines Namens willen. Wer aber bis an das Ende beharret, der wird selig. *Luc.21,17.

23. Wenn sie euch aber in einer Stadt verfolgen, so fliehet in eine andere. Wahrlich, ich sage euch: Ihr werdet die Städte Israels nicht ausrichten, bis des Menschen Sohn kommt.

24. Der * Jünger ist nicht über seinen Meister, noch der Knecht über den Herrn. *Joh.13,16. 15,20.

25. Es ist dem Jünger genug, daß er sey wie sein Meister, und der Knecht, wie sein Herr. *Haben sie den Hausvater Beelzebub geheißen, wie vielmehr werden sie seine Hausgenossen also heißen? *c.12,24.

26. Darum fürchtet euch nicht vor ihnen. *Es ist nichts verborgen, das nicht offenbar werde, und ist nichts heimlich, das man nicht wissen werde. *Marc.4,22. Luc.8,17.

27. Was * ich euch sage in der Finsterniß, das redet im Licht; und was ihr höret in das Ohr, das prediget auf den Dächern. *Luc.12,3.

28. Und fürchtet euch nicht vor denen, die den Leib tödten, und die Seele nicht mögen tödten. Fürchtet euch aber vielmehr vor dem, der Leib und Seele verderben mag in die Hölle.

29. Kauft man nicht zwey Sperlinge um Einen Pfennig? Doch fällt derselben keiner auf die Erde, ohne euren Vater.

30. Nun aber sind auch eure Haare auf dem Haupt alle gezählet.

31. Darum fürchtet euch nicht; Ihr seyd besser denn viele Sperlinge.

32. Darum, wer mich bekennet vor den Menschen, den will Ich bekennen vor meinem himmlischen Vater.

33. Wer * mich aber verleugnet vor den Menschen, den will Ich auch verleugnen vor meinem himmlischen Vater. *Luc.9,26.

34. Ihr sollt nicht wähnen, daß ich gekommen sey, Frieden zu senden auf Erden. Ich bin nicht gekommen Frieden zu senden, sondern das Schwerdt.

35. Denn * ich bin gekommen den Menschen zu erregen wider seinen Vater, und die Tochter wider ihre Mutter, und die Schnur wider ihre Schwieger. *Mich.7,6. Luc.14,26.

36. Und des Menschen Feinde werden seine eigene Hausgenossen seyn.

37. Wer * Vater oder Mutter mehr liebt, denn mich, der ist meiner nicht werth. Und wer Sohn oder Tochter mehr liebt, denn mich, der ist meiner nicht werth. *5Mos.33,9. Luc.14,26.

38. Und wer * nicht sein Kreuz auf sich nimmt, und folget mir nach, der ist meiner nicht werth. *c.16,24.

39. Wer * sein Leben findet, der wird es verlieren; und wer sein Leben verlieret um meinetwillen, der wird es finden. *Luc.17,33.

40. Wer euch * aufnimmt, der nimmt mich auf; und wer mich aufnimmt, der nimmt den auf, der mich gesandt hat. *c.18,5. Luc.10,16.

41. * Wer einen Propheten aufnimmt in eines Propheten Namen, der wird eines Propheten Lohn empfangen. Wer einen Gerechten aufnimmt in eines Gerechten Namen, der wird eines Gerechten Lohn empfangen. *1Kön.17,10. 18,4.

42. Und wer * dieser Geringsten einen nur mit einem Becher kalten Wassers tränket, in eines Jüngers Namen, wahrlich, ich sage euch, es wird ihm nicht unbelohnt bleiben. *c.25,40. Marc.9,41. Joh.13,20.

Das 11. Capitel.

Johannis Botschaft. Christi ernstliche Drohung, und freundliche Einladung.

1. Und es begab sich, da JEsus solches Gebot zu seinen zwölf Jüngern vollendet hatte, ging er von dannen fürbaß, zu lehren und zu predigen in ihren Städten.

(Evang. am 3. Sonnt. des Advents.)

2. Da aber * Johannes im Gefängniß die Werke Christi hörte, sandte er seiner Jünger zwey, *Luc.7,18.19.

3. Und ließ ihm sagen: Bist * Du, der da

da kommen soll, oder sollen wir eines Andern warten? *5Mos.18,15.

4. JEsus antwortete und sprach zu ihnen: Gehet hin, und saget Johanni wieder, was ihr sehet und höret;

5. Die * Blinden sehen, und die Lahmen gehen, die Aussätzigen werden rein, und die Tauben hören, die Todten stehen auf, und † den Armen wird das Evangelium geprediget. *c.15,30. Jes.35,5. Luc.7,22. †Jes.61,1.

6. Und selig ist, der sich nicht * an mir ärgert. *c.13,57.

7. Da die * hingingen, fing JEsus an zu reden zu dem Volk von Johanne: Was seyd ihr hinaus gegangen in die Wüste zu sehen? Wolltet ihr ein Rohr sehen, das der Wind hin und her wehet? *Luc.7,24.

8. Oder was seyd ihr hinaus gegangen zu sehen? Wolltet ihr einen Menschen in weichen Kleidern sehen? Siehe, die da weiche Kleider tragen, sind in der Könige Häusern.

9. Oder was seyd ihr hinaus gegangen zu sehen? Wolltet ihr einen * Propheten sehen? Ja, ich sage euch, der auch mehr ist, denn ein Prophet. *Luc.1,76. 7,28.

10. Denn dieser ists, von dem * geschrieben stehet: Siehe, Ich sende meinen Engel vor dir her, der deinen Weg vor dir bereiten soll.] *Mal.3,1. Marc.1,2.

11. Wahrlich, ich sage euch: * Unter Allen, die von Weibern geboren sind, ist nicht aufgekommen, der größer sey, denn Johannes, der Täufer; der aber der kleinste ist im Himmelreich, ist größer, denn er. *Luc.7,28.

12. Aber * von den Tagen Johannis, des Täufers, bis hieher, leidet das Himmelreich Gewalt; und die Gewalt thun, die reissen es zu sich. *Luc.16,16.

13. Denn alle Propheten und das Gesetz haben geweisaget bis auf Johannes.

14. Und (so ihr es wollt annehmen) * Er ist Elias, der da soll zukünftig seyn. *Mal.4,5. Matth.17,12.

15. * Wer Ohren hat zu hören, der höre. *Marc.7,16.

16. Wem soll ich aber diß Geschlecht vergleichen? * Es ist den Kindlein gleich, die an dem Markt sitzen, und rufen gegen ihre Gesellen, *Luc.7,31.

17. Und sprechen: Wir haben euch gepfiffen, und ihr wolltet nicht tanzen; wir haben euch geklagt, und ihr wolltet nicht weinen.

18. Johannes ist gekommen, * aß nicht, und trank nicht; so sagen sie: Er hat den Teufel. *c.3,4. Luc.7,33.

19. Des Menschen Sohn ist gekommen, * isset und trinket; so sagen sie: Siehe, wie ist der Mensch ein Fresser, und ein Weinsäufer, der Zöllner und der Sünder Geselle? Und die Weisheit muß sich rechtfertigen lassen von ihren Kindern. *c.9,10.

20. Da fing er an die Städte zu schelten, in welchen am meisten seiner Thaten geschehen waren, und hatten sich doch nicht gebessert;

21. Wehe * dir Chorazin! Wehe dir, Bethsaida! Wären solche Thaten zu Tyrus und Sidon geschehen, als bey euch geschehen sind, sie hätten vor Zeiten im Sack und in der Asche Buße gethan. *Luc.10,13.

22. Doch ich sage euch: Es wird Tyro und Sidon erträglicher ergehen am jüngsten Gericht, denn euch.

23. Und du Capernaum, die du * bist erhoben bis an den Himmel, du wirst bis in die Hölle hinunter gestoßen werden. Denn so zu Sodom die Thaten geschehen wären, die bey dir geschehen sind, sie stände noch heutiges Tages. *Jes.14,12.

24. Doch ich sage euch: Es wird der Sodomer Lande erträglicher ergehen am jüngsten Gericht, denn dir.

(Evangel. am St. Matthias-Tage.)

25. Zu derselben Zeit antwortete JEsus, und sprach: * Ich preise dich, Vater und HErr Himmels und der Erde, daß du solches † den Weisen und Klugen verborgen hast, und hast es den Unmündigen geoffenbaret. *Luc.10,21. †1Cor.1,27.

26. Ja Vater, denn es ist also wohlgefällig gewesen vor dir.

27. Alle Dinge * sind mir übergeben von meinem Vater. Und Niemand kennet den Sohn, denn nur der Vater; und Niemand kennet den Vater, denn nur der Sohn, und wem es der Sohn will offenbaren. *c.28,18. Pf.8,7. Joh.3,35. 17,2. 1Cor.15,27. Eph.1,22. Phil.2,9. Ebr.2,8.

28. Kommet * her zu mir Alle, die ihr mühselig und beladen seyd, Ich will euch erquicken. *Jes.55,1. Jer.31,25.

29. Nehmet auf euch mein Joch, und lernet von mir; denn ich bin sanft-

sanftmüthig und von Herzen demüthig; so werdet ihr Ruhe * finden für eure Seelen. *Jer.6,16.

30. Denn mein Joch ist sanft, und * meine Last ist leicht.] *1Joh.5,3.

Das 12. Capitel.

Christi Rede mit den Pharisäern.

1. Zu der Zeit * ging JEsus durch die Saat am Sabbath; und seine Jünger waren hungrig, fingen an Aehren auszuraufen, und aßen. *Marc.2,23. Luc.6,1.

2. Da das die Pharisäer sahen, sprachen sie zu ihm: Siehe, deine Jünger thun, das sich nicht ziemet am * Sabbath zu thun. *2Mos.20,10.

3. Er aber sprach zu ihnen: Habt ihr nicht gelesen, * was David that, da ihn, und die mit ihm waren, hungerte? *1Sam.21,6. Luc.6,3.

4. Wie er in das Gotteshaus ging, und aß die Schaubrodte, die ihm doch nicht ziemten zu essen, noch denen, die mit ihm waren, sondern * allein den Priestern? *2Mos.29,33. Marc.2,26.

5. Oder habt ihr nicht gelesen im Gesetz, wie die Priester am Sabbath im Tempel den Sabbath brechen, und sind doch ohne Schuld?

6. Ich sage aber euch, daß hier der ist, der auch größer ist, denn der Tempel.

7. Wenn ihr aber wüßtet, was das sey: * Ich habe Wohlgefallen an der Barmherzigkeit, und nicht am Opfer; hättet ihr die Unschuldigen nicht verdammt. *c.9,13. 1Sam.15,22.

8. Des Menschen Sohn ist ein Herr, auch über den Sabbath.

9. Und er ging von dannen fürbaß, und kam in ihre Schule.

10. Und siehe, da war ein Mensch, der hatte eine verdorrte Hand. Und sie fragten ihn, und sprachen: Ist es auch recht am Sabbath heilen? Auf daß sie eine Sache zu ihm hätten.

11. Aber er sprach zu ihnen: Welcher ist unter euch, so er Ein Schaf hat, das ihm am Sabbath in eine Grube fällt, der es nicht ergreife und aufhebe?

12. Wie viel besser ist nun ein Mensch, denn ein Schaf? Darum mag man wohl am Sabbath Gutes thun.

13. Da sprach er zu dem Menschen: Strecke deine Hand aus. Und er streckte sie aus; und sie ward ihm wieder gesund, gleichwie die andere.

14. Da * gingen die Pharisäer hinaus, und hielten einen Rath über ihn, wie sie ihn umbrächten. *Ps.2,2. Marc.3,6. Luc.6,11.

15. Aber da JEsus das erfuhr, wich er von dannen. Und ihm folgte viel Volks nach, und er heilte sie Alle,

16. Und * bedrohete sie, daß sie ihn nicht meldeten; *c.9,30.

17. Auf daß erfüllet würde, das gesagt ist durch den * Propheten Jesaiam, der da spricht: *Jes.42,1.

18. Siehe, das ist mein Knecht, den ich erwählet habe, und mein Liebster, * an dem meine Seele Wohlgefallen hat; † Ich will meinen Geist auf ihn legen, und er soll den Heiden das Gericht verkündigen. *c.3,17. †Jes.11,2.

19. Er wird nicht zanken noch schreyen, und man wird sein Geschrey nicht hören auf den Gassen;

20. Das zerstoßene Rohr wird er nicht zerbrechen, und das * glimmende Tocht wird er nicht auslöschen, bis daß er ausführe das Gericht zum Siege; *Jes.61,1. Hesek.34,16.

21. Und die Heiden werden auf seinen Namen hoffen.

22. Da ward ein * Besessener zu ihm gebracht, der war blind und stumm; und er heilete ihn also, daß der Blinde und Stumme beydes redete und sahe. *c.9,32.

23. Und * alles Volk entsetzte sich, und sprach: Ist dieser nicht Davids Sohn? *c.9,33.

24. Aber die Pharisäer, da sie es hörten, sprachen sie: * Er treibet die Teufel nicht anders aus, denn durch Beelzebub, der Teufel Obersten. *c.9,34. Marc.3,22. Luc.11,15.

25. JEsus vernahm aber ihre Gedanken, und sprach zu ihnen: Ein * jegliches Reich, so es mit sich selbst uneins wird, das wird wüste; und eine jegliche Stadt oder Haus, so es mit sich selbst uneins wird, mag nicht bestehen. *Luc.11,17.

26. So denn ein Satan den andern austreibt, so muß er mit sich selbst uneins seyn; wie mag denn sein Reich bestehen?

27. So Ich aber die Teufel durch Beelzebub austreibe, durch wen treiben sie eure Kinder aus? Darum werden Sie eure Richter seyn.

28. So Ich aber * die Teufel durch den Geist GOttes austreibe, so ist je das Reich GOttes zu euch gekommen. *1Joh.3,8.

29. Oder

Digitized by Google

EV. S.t MATTHEI C. XIII. v. 2

Jesus lehrt im Schiffe

Digitized by Google

29. Oder wie kann jemand in eines Starken Haus gehen, und ihm seinen Hausrath *rauben; es sey denn, daß er zuvor den Starken binde, und alsdann ihm sein Haus beraube? *Jes.49/24.

30. *Wer nicht mit mir ist, der ist wider mich; und wer nicht mit mir sammlet, der zerstreuet. *Luc.11/23.

31. Darum sage ich euch: *Alle Sünde und Lästerung wird den Menschen vergeben, aber die Lästerung wider den Geist wird den Menschen † nicht vergeben. *Marc.3/28. Luc.12/10. †Ebr.6/4.6.10/26.

32. Und * wer etwas redet wider des Menschen Sohn, dem wird es vergeben; aber wer etwas redet wider den heiligen Geist, dem wird es nicht vergeben, weder in dieser noch in jener Welt. *Luc.12/10.

33. Setzet *entweder einen guten Baum, so wird die Frucht gut; oder setzet einen faulen Baum, so wird die Frucht faul. Denn an der Frucht erkennet man den Baum. *c.7/17.

34. Ihr Otterngezüchte, wie könnet ihr Gutes reden, dieweil ihr böse seyd? Weß das Herz *voll ist, deß gehet der Mund über. *Luc.6/45.

35. Ein guter Mensch bringt Gutes hervor aus seinem guten Schatz des Herzens; und ein böser Mensch bringt Böses hervor aus seinem bösen Schatz.

36. Ich sage euch aber, daß die Menschen müssen Rechenschaft geben am jüngsten Gericht von einem jeglichen *unnützen Wort, das sie geredet haben. *Eph.4/29.

37. Aus deinen Worten wirst du gerechtfertiget werden, und *aus deinen Worten wirst du verdammet werden. *Hiob 15/6.

38. Da antworteten Etliche unter den Schriftgelehrten und Pharisäern, und sprachen: Meister, * wir wollten gerne ein Zeichen von dir sehen. *c.16/1. Marc.8/11.

39. Und er antwortete, und sprach zu ihnen: *Die böse und ehebrecherische Art sucht ein Zeichen, und es wird ihr kein Zeichen gegeben werden, denn das Zeichen des Propheten Jonas. *c.16/4. Luc.11/29.30.

40. Denn gleichwie * Jonas war drey Tage und drey Nächte in des Wallfisches Bauch, also wird des Menschen Sohn drey Tage und drey Nächte mitten in der Erde seyn. *Jon.2/1.2.

41. Die Leute von Ninive werden auftreten am jüngsten Gericht mit diesem Geschlecht, und werden es verdammen; denn *sie thaten Buße nach der Predigt Jonas. Und siehe, hier ist mehr, denn Jonas. *Jon.3/5.

42. Die Königin von Mittag wird auftreten am jüngsten Gericht mit diesem Geschlecht, und wird es verdammen; denn * sie kam vom Ende der Erde, Salomos Weisheit zu hören. Und siehe, hier ist mehr, denn Salomo. *1Kön.10/1.

43. Wenn * der unsaubere Geist von dem Menschen ausgefahren ist, so durchwandelt er dürre Stätte, suchet Ruhe, und findet sie nicht. *Luc.11/24.

44. Da spricht er dann: Ich will wieder umkehren in mein Haus, daraus ich gegangen bin. Und wenn er kommt, so findet er es müßig, gekehrt und geschmückt.

45. So gehet er hin, und nimmt zu sich sieben andere Geister, die ärger sind, denn er selbst; und wenn sie hinein kommen, wohnen sie allda; * und wird mit demselben Menschen hernach ärger, denn es vorhin war. Also wird es auch diesem argen Geschlecht gehen. *2Petr.2/20.

46. Da er noch also zu dem Volk redete; siehe, *da standen seine Mutter und seine Brüder draußen, die wollten mit ihm reden. *Marc.3/31. Luc.8/19.

47. Da sprach einer zu ihm: Siehe, deine Mutter und deine Brüder stehen draußen, und wollen mit dir reden.

48. Er antwortete aber, und sprach zu dem, der es ihm ansagte: Wer ist meine Mutter? Und wer sind meine Brüder?

49. Und reckte die Hand aus über seine Jünger, und sprach: Siehe da, das ist meine Mutter und meine Brüder.

50. Denn *wer den Willen thut meines Vaters im Himmel, derselbe ist mein Bruder, Schwester und Mutter. *c.7/21. Joh.6/40.

Das 13. Capitel.

Gleichnisse von der Kirche Christi und Kraft seines Worts.

1. An demselben * Tage ging JEsus aus dem Hause, und setzte sich an das Meer. *Marc.4/1.

2. Und es versammelte sich viel Volks zu ihm, also, daß er in das Schiff trat, und saß, und alles Volk stand am Ufer.

3. Und er *redete zu ihnen mancherley

Digitized by Google

durch Gleichniſſe, und ſprach: Siehe, es ging ein Säemann aus zu ſäen. *Luc.8,4.

4. Und indem er ſäete, fiel etliches an den Weg; da kamen die Vögel, und fraßen es auf.

5. Etliches fiel in das Steinigte, da es nicht viele Erde hatte; und ging bald auf, darum, daß es nicht tiefe Erde hatte.

6. Als aber die Sonne aufging, verwelkte es, und dieweil es nicht Wurzel hatte, ward es dürre.

7. Etliches fiel unter die Dornen; und die Dornen wuchſen auf, und erſtickten es.

8. Etliches fiel auf ein gut Land, und trug Frucht, etliches hundertfältig, etliches ſechzigfältig, etliches dreyßigfältig.

9. Wer Ohren hat zu hören, der höre.

10. Und * die Jünger traten zu ihm, und ſprachen: Warum redeſt du zu ihnen durch Gleichniſſe? *Luc.8,9.

11. Er antwortete und ſprach: Euch iſt gegeben, daß ihr das Geheimniß des Himmelreichs vernehmet; dieſen aber iſt es nicht gegeben.

12. Denn * wer da hat, dem wird gegeben, daß er die Fülle habe; wer aber nicht hat, von dem wird auch genommen, das er hat. *c.25,29.

13. Darum rede ich zu ihnen durch Gleichniſſe. Denn mit ſehenden Augen ſehen ſie nicht, und mit hörenden Ohren hören ſie nicht; denn ſie verſtehen es nicht.

14. Und über ihnen wird die Weiſſagung Jeſaias erfüllet, die * da ſagt: Mit den Ohren werdet ihr hören, und werdet es nicht verſtehen; und mit ſehenden Augen werdet ihr ſehen, und werdet es nicht vernehmen. *Jeſ.6,9.10. Luc.8,10.

15. Denn dieſes Volks Herz iſt verſtockt, und ihre Ohren hören übel, und ihre Augen ſchlummern, auf daß ſie nicht dermaleins mit den Augen ſehen, und mit den Ohren hören, und mit dem Herzen verſtehen, und ſich bekehren, daß ich ihnen hälfe.

16. Aber * ſelig ſind eure Augen, daß ſie ſehen, und eure Ohren, daß ſie hören. *Luc.10,23.

17. Wahrlich, ich ſage euch: * Viele Propheten und Gerechte haben begehret zu ſehen, das ihr ſehet, und haben es nicht geſehen, und zu hören, das ihr höret, und haben es nicht gehöret. *Luc.10,24.

18. So * höret nun Ihr dieſes Gleichniß von dem Säemann. *Marc.4,14.

19. Wenn jemand das Wort von dem Reich höret, und nicht verſtehet, ſo kommt der Arge, und reißt es hin, was da geſäet iſt in ſein Herz; und der iſt es, der an dem Wege geſäet iſt.

20. Der aber auf das Steinigte geſäet iſt, der iſt es, wenn jemand das Wort höret, und * daſſelbe bald aufnimmt mit Freuden: *Jeſ.58,2.

21. Aber er hat nicht * Wurzel in ſich, ſondern er iſt wetterwendiſch; wenn ſich Trübſal und Verfolgung erhebt um des Worts willen, ſo ärgert er ſich bald. *Eph.3,17.

22. Der aber unter die Dornen geſäet iſt, der iſt es, wenn jemand das Wort höret, und die Sorge dieſer Welt und Betrug des Reichthums erſtickt das Wort und bringt nicht Frucht.

23. Der aber in das gute Land geſäet iſt, der iſt es, wenn jemand das Wort höret, und verſtehet es, und dann auch Frucht bringt; und etlicher trägt hundertfältig, etlicher aber ſechzigfältig, etlicher dreyßigfältig.

(Evangelium am 5. Sonntage nach Epiph.)

24. Er legte ihnen ein anderes Gleichniß vor, und ſprach: Das Himmelreich iſt gleich einem Menſchen, der guten Samen auf ſeinen Acker ſäete.

25. Da aber die Leute ſchliefen, kam ſein Feind, und ſäete Unkraut zwiſchen den Weizen, und ging davon.

26. Da nun das Kraut wuchs, und Frucht brachte, da fand ſich auch das Unkraut.

27. Da traten die Knechte zu dem * Hausvater, und ſprachen: Herr, haſt du nicht guten Samen auf deinen Acker geſäet? Woher hat er denn das Unkraut? *c.10,25.

28. Er ſprach zu ihnen: Das hat der Feind gethan. Da ſprachen die Knechte: Willſt du denn, daß wir hingehen, und es ausgäten?

29. Er ſprach: Nein! Auf daß ihr nicht zugleich den Weizen mit ausraufet, ſo ihr das Unkraut ausgätet.

30. Laſſet beydes mit einander wachſen, bis zu der Erndte; und um der Erndte Zeit will ich zu den Schnittern ſagen: Sammlet zuvor das Unkraut, und bindet es in Bündlein, daß man es verbrenne; aber den Weizen ſammlet mir in meine Scheuren.]

31. Ein anderes Gleichniß legte er ihnen vor

vor, und sprach: * Das Himmelreich ist gleich einem Senfkorn, das ein Mensch nahm, und säete es auf seinen Acker. *Marc.4,31. Luc.13,19.

32. Welches das kleinste ist unter allen Saamen; wenn es aber erwächst, so ist es das größeste unter dem Kohl, und wird ein Baum, daß die Vögel unter dem Himmel kommen, und wohnen unter seinen Zweigen.

33. Ein anderes Gleichniß redete er zu ihnen: Das Himmelreich * ist einem Sauerteige gleich, den ein Weib nahm, und vermengte ihn unter drey Scheffel Mehl, bis daß es gar durchsäuert ward. *Luc.13,21.

34. Solches * alles redete JEsus durch Gleichnisse zu dem Volk, und ohne Gleichnisse redete er nicht zu ihnen. *Marc.4,33.

35. Auf daß erfüllet würde, das gesagt ist durch den Propheten, der da spricht: * Ich will meinen Mund aufthun in Gleichnissen, und will aussprechen die Heimlichkeiten von Anfang der Welt. *Ps.78,2.

36. Da ließ JEsus das Volk von sich, und kam heim. Und seine Jünger traten zu ihm, und sprachen: Deute uns dieses Gleichniß vom Unkraut auf dem Acker.

37. Er antwortete und sprach zu ihnen: Des Menschen Sohn ist es, der da guten Saamen säet.

38. Der Acker ist die Welt. Der * gute Saame sind die Kinder des Reichs. Das Unkraut sind die Kinder der Bosheit. *1Cor.3,9.

39. Der Feind, der sie säet, ist der Teufel. Die Erndte ist das Ende der Welt. Die Schnitter sind die Engel.

40. Gleichwie man nun das Unkraut ausgätet, und mit Feuer verbrennt, so wird es auch am Ende dieser Welt gehen.

41. Des Menschen Sohn wird seine Engel senden, und * sie werden sammeln aus seinem Reich alle Aergernisse, und die da Unrecht thun, *c.25,32.

42. Und werden sie in den Feuerofen werfen; da * wird seyn Heulen und Zähnklappen. *c.8,12. 22,13.

43. Dann * werden die Gerechten leuchten, wie die Sonne, in ihres Vaters Reich. Wer Ohren hat zu hören, der höre. *Dan.12,3.

44. Abermal ist gleich das Himmelreich einem verborgenen Schatz im Acker, welchen ein Mensch fand, und verbarg ihn, und ging hin vor Freuden über denselben, und * verkaufte Alles, was er hatte, und kaufte den Acker. *c.16,24. Phil.3,7.

45. Abermal ist gleich das Himmelreich einem Kaufmann, der gute Perlen suchte.

46. Und da er Eine köstliche * Perle fand, ging er hin, und verkaufte Alles, was er hatte, und kaufte dieselbe. *Spr.8,10.11.

47. Abermal ist gleich das Himmelreich einem Netz, das ins Meer geworfen ist, damit man allerley Gattung fängt.

48. Wenn es aber voll ist, so ziehen sie es heraus an das Ufer, sitzen und lesen die guten in ein Gefäß zusammen, aber die faulen werfen sie weg.

49. Also wird es auch am Ende der Welt gehen. Die Engel werden ausgehen, und die * Bösen von den Gerechten scheiden. *c.25,32.

50. Und werden sie in den Feuerofen werfen; da wird Heulen und Zähnklappen seyn.

51. Und JEsus sprach zu ihnen: Habt ihr das alles verstanden? Sie sprachen: Ja, HErr.

52. Da sprach er: Darum, ein jeglicher Schriftgelehrter, zum Himmelreich gelehrt, ist gleich einem Hausvater, der aus seinem Schatz Neues und Altes hervor trägt.

53. Und es begab sich, * da JEsus diese Gleichnisse vollendet hatte, ging er von dannen. *Luc.4,16.

54. Und kam in sein Vaterland, und lehrte sie in ihren Schulen, also auch, daß sie sich entsetzten, und sprachen, woher kommt diesem solche Weisheit und Thaten?

55. Ist * er nicht eines Zimmermanns Sohn? Heißt nicht seine Mutter Maria? Und seine Brüder Jacob, und Joses, und Simon, und Judas? *Luc.4,22.

56. Und seine Schwestern, sind sie nicht alle bey uns? Woher kommt ihm denn das alles?

57. Und ärgerten sich an ihm. JEsus aber sprach zu ihnen: * Ein Prophet gilt nirgend weniger, denn in seinem Vaterlande und in seinem Hause. *Joh.4,44.

58. Und er that daselbst nicht viele Zeichen, um ihres Unglaubens willen.

Digitized by Google

Das 14. Capitel.

Johannis, des Täufers, Enthauptung. Christi wunderbarer Segen, Gang und Hülfe.

1. Zu * der Zeit kam das Gerücht von JEsu vor den Vierfürsten Herodes. *Marc.6,14. Luc.9,7.

2. Und er sprach zu seinen Knechten: Dieser ist Johannes, der Täufer; Er ist von den Todten auferstanden, darum thut er solche Thaten.

3. Denn * Herodes hatte Johannem gegriffen, gebunden und in das Gefängniß gelegt, von wegen der Herodias, seines Bruders Philippi Weib. *Marc.6,17. Luc.3,19.20.

4. Denn Johannes hatte zu ihm gesagt: Es ist * nicht recht, daß du sie habest. *3Mos.18,16.

5. Und er hätte ihn gerne getödtet, fürchtete sich aber vor dem Volk; denn sie hielten ihn für einen Propheten.

6. Da aber Herodes seinen Jahrstag beging, da tanzte die Tochter der Herodias vor ihnen. Das gefiel Herodi wohl.

7. Darum verhieß er ihr mit einem Eide, er wolle ihr geben, was sie fordern würde.

8. Und als sie zuvor von ihrer Mutter zugerichtet war, sprach sie: Gieb mir her auf einer Schüssel das Haupt Johannis, des Täufers.

9. Und der König ward traurig; doch um des Eides willen, und derer, die mit ihm zu Tische saßen, befahl er, es ihr zu geben.

10. Und schickte hin, und enthauptete Johannem im Gefängniß.

11. Und sein Haupt ward hergetragen in einer Schüssel, und dem Mägdlein gegeben; und sie brachte es ihrer Mutter.

12. Da * kamen seine Jünger, und nahmen seinen Leib, und begruben ihn, und kamen und verkündigten das JEsu. *Marc.6,29.

13. Da das JEsus * hörte, wich er von dannen auf einem Schiff, in eine Wüste allein. Und da das Volk das hörte, folgte es ihm nach zu Fuß aus den Städten. *Marc.6,31.32.

14. Und JEsus * ging hervor, und sahe das große Volk; und es jammerte ihn derselben, und heilte ihre Kranken. *Joh.6,5.

15. Am Abend aber traten seine Jünger zu ihm, und sprachen: Diß ist eine Wüste, und die Nacht fällt daher; laß das Volk von dir, daß sie hin in die Märkte gehen, * und ihnen Speise kaufen. *Joh.6,5.

16. Aber JEsus sprach zu ihnen: Es ist nicht noth, daß sie hingehen; * gebt Ihr ihnen zu essen. *Luc.9,13.

17. Sie sprachen: Wir haben hier nichts, denn fünf Brode und zwey Fische.

18. Und er sprach: Bringet mir sie her.

19. Und er hieß das Volk sich lagern auf das Gras, und nahm die fünf Brode und die zwey Fische, sahe auf gen Himmel, und dankte, und brach es, und gab die Brode den Jüngern; und die Jünger gaben sie dem Volk.

20. Und sie * aßen Alle und wurden satt, und hoben auf, was übrig blieb von Brocken, zwölf Körbe voll. *Marc.6,42.43.

21. Die aber gegessen hatten, derer waren bey fünf tausend Mann, ohne Weiber und Kinder.

22. Und alsobald * trieb JEsus seine Jünger, daß sie in das Schiff traten, und vor ihm herüber fuhren, bis er das Volk von sich ließe. *Marc.6,45. Joh.6,17.

23. Und da er das Volk von sich gelassen hatte, stieg er auf einen Berg allein, daß er betete. Und am Abend war er allein daselbst.

24. Und das Schiff war schon mitten auf dem Meer, und litt Noth von den Wellen; denn der Wind war ihnen zuwider.

25. Aber in der vierten Nachtwache kam JEsus zu ihnen, und ging auf dem Meer.

26. Und da ihn die Jünger sahen auf dem Meer gehen, erschraken sie, und sprachen: Es ist * ein Gespenst; und schrieen vor Furcht. *Luc.24,37.

27. Aber alsobald redete JEsus mit ihnen, und sprach: Seyd getrost, Ich bin es; fürchtet euch nicht.

28. Petrus aber antwortete ihm, und sprach: HErr, bist Du es, so heiß mich zu dir kommen auf dem Wasser.

29. Und er sprach: Komm her. Und Petrus trat aus dem Schiff, und ging auf dem Wasser, daß er zu JEsu käme.

30. Er sahe aber einen starken Wind. Da erschrack er, und hob an zu sinken, schrie und sprach: HErr, hilf mir.

31. JEsus aber reckte bald die Hand aus, und ergriff ihn, und sprach zu ihm: * O du Kleingläubiger, warum zweifeltest du? *c.6,30. 8,26. Jac.1,6.

32. Und sie traten in das Schiff, und der Wind legte sich.

33. Die

33. Die aber im Schiff waren, kamen und fielen vor ihm nieder, und ſprachen: Du biſt wahrlich GOttes Sohn.

34. Und ſie ſchifften hinüber, und kamen in das Land Genezareth.

35. Und da die Leute an demſelben Ort ſeiner gewahr wurden, ſchickten ſie aus in das ganze Land umher, und brachten allerley Ungeſunde zu ihm,

36. Und baten ihn, daß ſie nur * ſeines Kleides Saum anrühreten. Und Alle, die da anrühreten, wurden geſund.

*c.9,21. Luc.6,19.

Das 15. Capitel.

Von Menſchenſatzungen; dem cananäiſchen Weibe.

1. Da kamen zu ihm die Schriftgelehrten und Phariſäer von Jeruſalem, und ſprachen:

2. Warum übertreten deine Jünger der Aelteſten Aufſätze? Sie waſchen ihre Hände nicht, wenn ſie Brod eſſen.

3. Er antwortete, und ſprach zu ihnen: Warum übertretet denn Ihr GOttes Gebot, um eurer Aufſätze willen?

4. GOtt * hat geboten: Du ſollſt Vater und Mutter ehren; wer aber Vater und Mutter fluchet, der ſoll des Todes ſterben.

*2Moſ.20,12. 21,17.

5. Aber Ihr lehret: * Wer zum Vater oder zur Mutter ſpricht: Wenn ichs opfere, ſo iſt dirs viel nützer; der thut wohl.

*Spr.28,24.

6. Damit geſchieht es, daß Niemand hinfort ſeinen Vater oder ſeine Mutter ehret; und habt alſo GOttes Gebot aufgehoben, um eurer Aufſätze willen.

7. Ihr Heuchler, es hat wohl * Jeſaias von euch geweisſaget, und geſprochen:

*Jeſ.29,13. Marc.7,6.

8. Diß Volk nahet ſich zu mir mit ſeinem Munde, und ehret mich mit ſeinen Lippen, aber ihr Herz iſt ferne von mir;

9. Aber vergeblich dienen ſie mir, dieweil ſie lehren ſolche Lehren, die nichts denn Menſchengebote ſind.

10. Und * er rief das Volk zu ſich, und ſprach zu ihnen: Höret zu, und vernehmet es! *Marc.7,14.

11. Was zum Munde eingehet, das verunreiniget den Menſchen nicht; ſondern was zum Munde ausgehet, das verunreiniget den Menſchen.

12. Da traten ſeine Jünger zu ihm, und ſprachen: Weißt du auch, daß ſich die Phariſäer ärgerten, da ſie das Wort hörten?

13. Aber er antwortete, und ſprach: Alle Pflanzen, die mein himmliſcher Vater nicht gepflanzt, die werden ausgereutet.

14. Laſſet ſie fahren, ſie ſind * blinde Blinden-Leiter; wenn aber ein Blinder den andern leitet, ſo fallen ſie beyde in die Grube. *Luc.6,39. Röm.2,19.

15. Da antwortete Petrus, und ſprach zu ihm: Deute uns dieſes Gleichniß.

16. Und JEſus ſprach zu ihnen: Seyd Ihr denn auch noch unverſtändig?

17. Merkt ihr noch nicht, daß alles, was zum Munde eingehet, das gehet in den Bauch, und wird durch den natürlichen Gang ausgeworfen?

18. Was aber zum Munde heraus gehet, das kommt aus dem Herzen, und das verunreiniget den Menſchen.

19. Denn * aus dem Herzen kommen arge Gedanken, Mord, Ehebruch, Hurerey, Dieberey, falſche Zeugniſſe, Läſterung.

*1Moſ.6,5. 8,21.

20. Das ſind die Stücke, die den Menſchen verunreinigen. Aber mit ungewaſchenen Händen eſſen, verunreiniget den Menſchen nicht.

(Evangelium am Sonntage Reminiſcere.)

21. Und JEſus ging * aus von dannen, und entwich in die Gegend Tyrus und Sidon. *Marc.7,24.

22. Und ſiehe, ein cananäiſches Weib ging aus derſelben Grenze, und ſchrie ihm nach, und ſprach: Ach HErr, du Sohn Davids, * erbarme dich meiner; meine Tochter wird vom Teufel übel geplagt.

*c.20,30.

23. Und er antwortete ihr kein Wort. Da traten zu ihm ſeine Jünger, baten ihn, und ſprachen: * Laß ſie doch von dir, denn ſie ſchreyet uns nach. *Pſ.34,6.

24. Er antwortete aber und ſprach: Ich bin nicht geſandt, denn nur zu den * verlornen Schafen von dem Hauſe Iſrael.

*c.10,6.

25. Sie kam aber, und fiel vor ihm nieder, und ſprach: HErr, hilf mir.

26. Aber er antwortete, und ſprach: Es iſt * nicht fein, daß man den Kindern ihr Brod nehme, und werfe es vor die Hunde. *Marc.7,27.

27. Sie ſprach: Ja, HErr; aber doch

eſſen die Hündlein von den Broſamlein, die von ihrer Herren Tiſche fallen.

28. Da antwortete JEſus, und ſprach zu ihr: O Weib, *dein Glaube iſt groß! dir geſchehe, wie du willſt. Und ihre Tochter ward geſund zu derſelben Stunde.] *c.8,10.13.

29. Und * JEſus ging von dannen fürbaß, und kam an das galiläiſche Meer, und ging auf einen Berg, und ſetzte ſich allda. *Marc.7,31.

30. Und es kam zu ihm viel Volks, die hatten mit ſich * Lahme, Blinde, Stumme, Krüppel, und viele Andere, und warfen ſie JEſu vor die Füße; und er heilte ſie. *c.11,5. Jeſ.35,5. Luc.7,22.

31. Daß ſich das Volk verwunderte, da ſie ſahen, daß die Stummen redeten, die Krüppel geſund waren, die Lahmen gingen, die Blinden ſahen; und prieſen den GOtt Iſraels.

32. Und JEſus * rief ſeine Jünger zu ſich, und ſprach: Es jammert mich des Volks, denn ſie nun wohl drey Tage bey mir verharren, und haben nichts zu eſſen; und ich will ſie nicht ungegeſſen von mir laſſen, auf daß ſie nicht verſchmachten auf dem Wege. *Marc.8,1.

33. Da ſprachen zu ihm ſeine Jünger: Woher mögen Wir ſo viel Brods nehmen in der Wüſte, daß wir ſo viel Volks ſättigen?

34. Und JEſus ſprach zu ihnen: Wie viele Brode habt ihr? Sie ſprachen: Sieben, und ein wenig Fiſchlein.

35. Und er hieß das Volk ſich lagern auf die Erde.

36. Und nahm die ſieben Brode, und die Fiſche, * dankte, brach ſie, und gab ſie ſeinen Jüngern; und die Jünger gaben ſie dem Volk. *Marc.8,6.

37. Und ſie aßen Alle, und wurden ſatt; und hoben auf, was überblieb von Brocken, ſieben Körbe voll.

38. Und die da gegeſſen hatten, derer waren vier tauſend Mann, ausgenommen Weiber und Kinder.

39. Und da er das Volk hatte von ſich gelaſſen, trat er in ein Schiff, und kam in die Grenze Magdala.

Das 16. Capitel.

Von der Phariſäer Zeichen und Sauerteige; Petri Bekenntniß und Schlüſſel; Chriſti Leiden und ſeiner Angehörigen Kreuz.

1. Da * traten die Phariſäer und Sadducäer zu ihm; die verſuchten ihn und forderten, daß er ſie ein Zeichen vom Himmel ſehen ließe. *Marc.8,11.

2. Aber er antwortete und ſprach: *Des Abends ſprechet ihr: Es wird ein ſchöner Tag werden, denn der Himmel iſt roth; *Luc.12,54.

3. Und des Morgens ſprechet ihr: Es wird heute Ungewitter ſeyn, denn der Himmel iſt roth und trübe. Ihr Heuchler, des Himmels Geſtalt könnet ihr beurtheilen, könnet ihr denn nicht auch die * Zeichen dieſer Zeit beurtheilen? *c.11,4.

4. Dieſe böſe * und ehebrecheriſche Art ſucht ein Zeichen, und ſoll ihr kein Zeichen gegeben werden, denn das Zeichen des Propheten † Jonas. Und er ließ ſie, und ging davon. *c.12,39.40. Luc.11,29.30. †Jon.2,1.

5. Und da ſeine Jünger waren hinüber gefahren, hatten ſie vergeſſen Brod mit ſich zu nehmen.

6. JEſus aber ſprach zu ihnen: Sehet zu, und *hütet euch vor dem Sauerteige der Phariſäer und Sadducäer. *Marc.8,15. Luc.12,1. †Gal.5,9. 1Cor.5,6.

7. Da dachten ſie bey ſich ſelbſt, und ſprachen: Das wird es ſeyn, daß wir nicht haben Brod mit uns genommen.

8. Da das JEſus vernahm, ſprach er zu ihnen: * Ihr Kleingläubigen, was bekümmert ihr euch doch, daß ihr nicht habt Brod mit euch genommen? *c.6,30.

9. Vernehmet ihr noch nichts? Gedenket ihr nicht an die * fünf Brode, unter die fünf tauſend, und wie viele Körbe ihr da aufhobet? *c.14,17. Joh.6,9.

10. Auch nicht an die * ſieben Brode, unter die vier tauſend, und wie viele Körbe ihr da aufhobet? *c.15,34.37.

11. Wie verſtehet ihr denn nicht, daß ich euch nicht ſage vom Brod, wenn ich ſage: Hütet euch vor dem Sauerteige der Phariſäer und Sadducäer.

12. Da verſtanden ſie, daß er nicht geſagt hatte, daß ſie ſich hüten ſollten vor dem Sauerteige des Brods, ſondern vor *der Lehre der Phariſäer und Sadducäer. *Gal.5,9.

(Evangelium am Tage Petri und Pauli.)

13. Da * kam JEſus in die Gegend der Stadt Cäſarea Philippi, und fragte ſeine Jünger, und ſprach: Wer ſagen die Leute, daß des Menſchen Sohn ſey? *Marc.8,27.

14. Sie ſprachen: Etliche ſagen, du ſeyſt

Jo-

Johannes der Täufer; die Andern, du seyst Elias; Etliche, du seyst Jeremias, oder der Propheten einer.

15. Er sprach zu ihnen: Wer sagt denn Ihr, daß ich sey?

16. Da antwortete Simon Petrus, und sprach: *Du bist Christus, des lebendigen GOttes Sohn. *Marc.8,29. Joh.1,49. 6,69.

17. Und JEsus antwortete, und sprach zu ihm: Selig bist du, Simon, Jonas Sohn; denn *Fleisch und Blut hat dir das nicht geoffenbaret, sondern mein Vater im Himmel. *1Cor.2,10. Gal.1,16.

18. Und Ich sage dir auch: *Du bist Petrus, und auf diesen Felsen will ich bauen meine Gemeine, und die Pforten der Hölle sollen sie nicht überwältigen. *Joh.1,42.

19. Und ich will dir des * Himmelreichs Schlüssel geben. Alles, was du auf Erden binden wirst, soll auch im Himmel gebunden seyn; und Alles, was du auf Erden lösen wirst, soll auch im Himmel los seyn. *c.18,18.

20. Da verbot er seinen Jüngern, daß sie Niemand sagen sollten, daß Er JEsus der Christ wäre.]

21. Von *der Zeit an fing JEsus an, und zeigte seinen Jüngern, wie er müßte hingen Jerusalem gehen, und viel leiden von den Aeltesten, und Hohenpriestern, und Schriftgelehrten, und getödtet werden, und am dritten Tage auferstehen. *c.17,22.

22. Und Petrus nahm ihn zu sich, fuhr ihn an, und sprach: HErr, schone deiner selbst, das widerfahre dir nur nicht.

23. Aber er wandte sich um, und sprach zu Petro: Hebe dich, *Satan, von mir, du bist mir ärgerlich; denn du meynest nicht was göttlich, sondern was menschlich ist. *2Sam.19,22.

24. Da sprach JEsus zu seinen Jüngern: * Will mir Jemand nachfolgen, der verleugne sich selbst, und nehme sein Kreuz auf sich, und folge mir. *c.10,38. Marc.8,34. Luc.9,23.

25. Denn wer *sein Leben erhalten will, der wird es verlieren; wer aber sein Leben verlieret um meinetwillen, der wird es finden. *Luc.17,33.

26. Was * hülfe es dem Menschen, so er die ganze Welt gewönne, und nähme doch Schaden an seiner Seele? † Oder was kann der Mensch geben, damit er seine Seele wieder löse? *Marc.8,36. Luc.9,25. †Ps.49,9

27. Denn es wird je geschehen, daß des Menschen Sohn komme in der Herrlichkeit seines Vaters, mit seinen Engeln; und alsdann wird er * einem Jeglichen vergelten nach seinen Werken. *Röm.2,6.

28. Wahrlich, ich sage euch: * Es stehen Etliche hier, die nicht schmecken werden den Tod, bis daß sie des Menschen Sohn kommen sehen in seinem Reich. *Marc.9,1. Luc.9,27.

Das 17. Capitel.

Christus wird verklärt, der Mondsüchtige geheilet, der Zinsgroschen entrichtet.

(Evangelium am 6. Sonntage nach Epiphanias.)

1. Und nach * sechs Tagen nahm JEsus zu sich Petrum, und Jacobum, und Johannem, seinen Bruder, und führete sie beyseits auf einen hohen Berg. *Marc.9,2.

2. Und ward * verklärt vor ihnen, und sein Angesicht leuchtete wie die Sonne, und seine Kleider wurden weiß, als ein Licht. *2Petr.1,16.17.

3. Und siehe, da erschienen ihnen Moses und Elias, die * redeten mit ihm. *Luc.9,31.

4. Petrus aber antwortete, und sprach zu JEsu: HErr, hier ist gut seyn; willst du, so wollen wir hier drey Hütten machen, dir eine, Mosi eine, und Elias eine.

5. Da er noch also redete, siehe, da überschattete sie eine lichte Wolke. Und siehe, eine Stimme aus der Wolke sprach: *Diß ist mein lieber Sohn, an welchem ich Wohlgefallen haben, den sollt ihr hören. *c.3,17.

6. Da das die Jünger hörten, fielen sie auf ihr Angesicht, und erschraken sehr.

7. JEsus aber trat zu ihnen, * rührte sie an, und sprach: Stehet auf, und fürchtet euch nicht. *Dan.8,18.

8. Da sie aber ihre Augen aufhoben, sahen sie Niemand, denn JEsum allein.

9. Und da sie vom Berge herab gingen, gebot ihnen JEsus, und sprach: Ihr sollt diß Gesicht *Niemand sagen, bis des Menschen Sohn von den Todten auferstanden ist.] *c.16,20.

10. Und seine Jünger fragten ihn, und sprachen: Was sagen denn die Schriftgelehrten, * Elias müsse zuvor kommen? *11,14. Mal.4,5.

11. JEsus antwortete, und sprach zu ihnen: Elias soll ja zuvor kommen, und Alles zurecht bringen.

12. Doch ich sage euch: Es ist Elias

schon gekommen, und sie haben ihn nicht erkannt, sondern * haben an ihm gethan, was sie wollten. Also wird auch des Menschen Sohn leiden müssen von ihnen. *c.14,9.

13. Da verstanden die Jünger, daß er von Johannes, dem Täufer, zu ihnen geredet hatte.

14. Und da sie zu dem Volk kamen, * trat zu ihm ein Mensch, und fiel ihm zu Füßen, *Marc.9,17. Luc.9,38.

15. Und sprach: HErr, erbarme dich über meinen Sohn, denn er ist mondsüchtig, und hat ein schweres Leiden, er fällt oft ins Feuer, und oft ins Wasser;

16. Und ich habe ihn zu deinen Jüngern gebracht, und sie konnten ihm nicht helfen.

17. JEsus aber antwortete, und sprach: O du ungläubige und verkehrte Art, wie lange soll ich bey euch seyn? Wie lange soll ich euch dulden? Bringet mir ihn hierher.

18. Und JEsus bedrohete ihn; und der Teufel fuhr aus von ihm, und der Knabe ward gesund zu derselben Stunde.

19. Da traten zu ihm seine Jünger besonders, und sprachen: Warum konnten Wir ihn nicht austreiben?

20. JEsus aber antwortete, und sprach zu ihnen: Um eures Unglaubens willen. Denn * ich sage euch: Wahrlich, so ihr Glauben habt als ein Senfkorn, so möget ihr sagen zu diesem Berge: Hebe dich von hinnen dorthin; so wird er sich heben, und euch wird nichts unmöglich seyn. *c.21,21. Marc.11,23. Luc.17,6.

21. Aber diese Art fährt nicht aus, denn durch Beten und Fasten.

22. Da sie aber ihr Wesen hatten in Galiläa, sprach JEsus zu ihnen: * Es ist zukünftig, daß des Menschen Sohn überantwortet werde in der Menschen Hände; *c.20,17.18. Marc.9,31. Luc.9,22. 18,31.

23. Und sie werden ihn tödten, und am dritten Tage wird er auferstehen. Und sie wurden sehr betrübt.

24. Da sie nun gen Capernaum kamen, gingen zu Petro, die den Zinsgroschen einnahmen, und sprachen: Pflegt euer Meister nicht den * Zinsgroschen zu geben? *2Mos.30,13.

25. Er sprach: Ja. Und als er heim kam, kam ihm JEsus zuvor, und sprach: Was dünkt dich, Simon? Von wem nehmen die Könige auf Erden den Zoll oder Zinse? Von ihren Kindern, oder von Fremden?

26. Da sprach zu ihm Petrus: Von den Fremden. JEsus sprach zu ihm: So sind die Kinder frey.

27. Auf daß * aber wir sie nicht ärgern, so gehe hin an das Meer, und wirf die Angel, und den ersten Fisch, der heraufkommt, den nimm, und wenn du seinen Mund aufthust, wirst du einen Stater finden; denselben nimm, und gieb ihn für mich und dich. *Luc.23,2.

Das 18. Capitel.

Von Aergerniß, Gewalt der Schlüssel, und brüderlichen Versöhnung.

(Evangelium am S. Michaelis-Tage.)

1. Zu derselben Stunde traten die Jünger zu JEsu, und sprachen: * Wer ist doch der Größeste im Himmelreich? *Marc.9,34.

2. JEsus rief ein Kind zu sich, und stellte es mitten unter sie,

3. Und sprach: Wahrlich, ich sage euch, es sey denn, daß ihr euch umkehret, und * werdet wie die Kinder, so werdet ihr nicht in das Himmelreich kommen. *c.19,14. Marc.10,15. 1Cor.14,20.

4. Wer sich nun selbst erniedriget, wie diß * Kind, der ist der Größeste im Himmelreich. *1Petr.5,6.

5. Und * wer Ein solches Kind aufnimmt in meinem Namen, der nimmt mich auf. *c.10,40.

6. Wer aber * ärgert dieser geringsten Einen, die an mich glauben, dem wäre besser, daß ein Mühlstein an seinen Hals gehängt, und er ersäuft würde im Meer, da es am tiefsten ist. *Luc.17,1.2. Röm.14,13.

7. Wehe der Welt der Aergerniß halber! Es muß ja Aergerniß kommen; doch wehe dem Menschen, durch welchen Aergerniß kommt!

8. So aber * deine Hand oder dein Fuß dich ärgert, so haue ihn ab, und wirf ihn von dir. Es ist dir besser, daß du zum Leben lahm, oder ein Krüppel eingehest, denn daß du zwey Hände oder zwey Füße habest, und werdest in das ewige Feuer geworfen. *c.5,30. Marc.9,43.

9. Und so dich dein Auge ärgert, reiß es aus, und wirf es von dir. Es ist dir besser, daß du einäugig zum Leben eingehest, denn daß du zwey Augen habest, und werdest in das höllische Feuer geworfen.

10. Se-

10. Sehet zu, daß ihr nicht Jemand von diesen Kleinen verachtet. Denn ich sage euch: Ihre Engel im Himmel sehen allezeit das Angesicht meines Vaters im Himmel.

11. Denn *des Menschen Sohn ist gekommen, selig zu machen, das verloren ist.]

*c.9,13. Luc.19,10. 1Tim.1,15.

12. Was dünket euch? Wenn *irgend ein Mensch hundert Schafe hätte, und Eins unter denselben sich † verirrte, läßt er nicht die neun und neunzig auf den Bergen, gehet hin, und suchet das verirrte?

*Luc.15,4. †Jer.50,6. Hes.34,11.12.

13. Und so sichs begiebt, daß er es findet, wahrlich, ich sage euch, er freuet sich darüber mehr, denn über die neun und neunzig, die nicht verirrt sind.

14. Also auch *ist es vor eurem Vater im Himmel nicht der Wille, daß Jemand von diesen Kleinen verloren werde. *2Petr.3,9.

15. Sündiget aber dein Bruder an dir; so gehe hin, und * strafe ihn zwischen dir und ihm allein. Höret er dich, so hast du deinen Bruder gewonnen.

*3Mos.19,17. Luc.17,3.

16. Höret er dich nicht, so nimm noch einen oder zwey zu dir, auf daß alle Sache bestehe auf zweyer oder dreyer Zeugen Mund.

17. Höret er die nicht, so sage es der Gemeine. Höret er die Gemeine nicht, so halte ihn als einen Heiden und Zöllner.

18. Wahrlich, ich sage euch: *Was ihr auf Erden binden werdet, soll auch im Himmel gebunden seyn; und was ihr auf Erden lösen werdet, soll auch im Himmel los seyn. *c.16,19. Joh.20,23.

19. Weiter sage ich euch: Wo zwey unter euch eins werden auf Erden, warum es ist, daß sie bitten wollen, das soll ihnen widerfahren von meinem Vater im Himmel.

20. Denn wo zwey oder drey versammlet sind in meinem Namen, da bin ich mitten unter ihnen.

21. Da trat Petrus zu ihm, und sprach: HErr, wie oft muß ich denn meinem Bruder, der an mir sündiget, vergeben? Ist es genug siebenmal?

22. JEsus sprach zu ihm: Ich sage dir, nicht siebenmal, sondern siebenzigmal siebenmal.

(Evangelium am 22. Sonnt. nach Trinit.)

23. Darum ist das Himmelreich gleich einem Könige, der mit seinen Knechten rechnen wollte.

24. Und als er anfing zu rechnen, kam ihm Einer vor, der war ihm zehn tausend Pfund schuldig.

25. Da er es nun nicht hatte zu bezahlen, hieß der Herr verkaufen ihn, und sein Weib, und seine Kinder, und Alles, was er hatte, und bezahlen.

26. Da fiel der Knecht nieder, und betete ihn an, und sprach: Herr, habe Geduld mit mir, ich will dir Alles bezahlen.

27. Da jammerte den Herrn desselben Knechts, und ließ ihn los, und die Schuld erließ er ihm auch.

28. Da ging derselbe Knecht hinaus, und fand einen seiner Mitknechte, der war ihm hundert Groschen schuldig; und er griff ihn an, und würgte ihn, und sprach: Bezahle mir, was du mir schuldig bist.

29. Da fiel sein Mitknecht nieder, und bat ihn, und sprach: Habe Geduld mit mir, ich will dir Alles bezahlen.

30. Er wollte aber nicht; sondern ging hin, und warf ihn ins Gefängniß, bis daß er bezahlte, was er schuldig war.

31. Da aber seine Mitknechte solches sahen, wurden sie sehr betrübt, und kamen, und brachten vor ihren Herrn alles, was sich begeben hatte.

32. Da forderte ihn sein Herr vor sich, und sprach zu ihm: Du Schalksknecht, alle diese Schuld habe ich dir erlassen, dieweil du mich bateſt;

33. Solltest * Du denn dich nicht auch erbarmen über deinen Mitknecht, wie Ich mich über dich erbarmet habe? *Jac.2,13.

34. Und sein Herr ward zornig, und überantwortete ihn den Peinigern, * bis daß er bezahlte Alles, was er ihm schuldig war. *c.5,26.

35. Also wird euch mein himmlischer Vater auch thun, so ihr nicht vergebet von euren Herzen, ein Jeglicher seinem Bruder seine Fehler.]

Das 19. Capitel.

Von Ehescheidung, Kindern und Reichthum.

1. Und * es begab sich, da JEsus diese Rede vollendet hatte, erhob er sich aus Galiläa, und kam in die Grenzen des jüdischen Landes, jenseit des Jordans. *Marc.10,1.

2. Und es folgte ihm viel Volks nach, und er heilte sie daselbst.

Digitized by Google

3. Da traten zu ihm die Pharisäer, versuchten ihn, und sprachen zu ihm: Ist es auch recht, daß sich ein Mensch scheide von seinem Weibe, um irgend einer Ursache?

4. Er antwortete aber, und sprach zu ihnen: Habt ihr nicht * gelesen, daß, der im Anfang den Menschen gemacht hat, der machte, daß ein Mann und Weib seyn sollte; *1 Mos. 1, 27.

5. Und sprach: * Darum wird ein Mensch Vater und Mutter verlassen, und an seinem Weibe hangen, und werden die zwey Ein Fleisch seyn? *1 Mos. 2, 24. Marc. 10, 7. 1 Cor. 6, 16. Eph. 5, 31.

6. So sind sie nun nicht zwey, sondern Ein Fleisch. Was nun GOtt zusammen gefügt hat, das soll der Mensch * nicht scheiden. *1 Cor. 7, 10.

7. Da sprachen sie: Warum hat denn Moses * geboten, einen Scheidebrief zu geben, und sich von ihr zu scheiden? *c. 5, 31.

8. Er sprach zu ihnen: Moses hat euch erlaubt zu scheiden von euren Weibern, von eures Herzens Härtigkeit wegen; von Anbeginn aber ist es nicht also gewesen.

9. Ich sage aber euch: Wer * sich von seinem Weibe scheidet (es sey denn um der Hurerey willen) und freyet eine Andere, der bricht die Ehe. Und wer die Abgeschiedene freyet, der bricht auch die Ehe. *c. 5, 31. 32.

10. Da sprachen die Jünger zu ihm: Stehet die Sache eines Mannes mit seinem Weibe also, so ist es nicht gut ehelich werden.

11. Er aber sprach zu ihnen: * Das Wort fasset nicht Jedermann, sondern denen es gegeben ist. *1 Cor. 7, 7. 17.

12. Denn es sind Etliche verschnitten, die sind aus Mutterleibe also geboren; und sind Etliche verschnitten, die von Menschen verschnitten sind; und sind Etliche verschnitten, die sich selbst verschnitten haben, um des Himmelreichs willen. Wer es fassen mag, der fasse es.

13. Da * wurden Kindlein zu ihm gebracht, daß er die Hände auf sie legte und betete; die Jünger aber fuhren sie an. *Luc. 18, 15.

14. Aber * JEsus sprach: Lasset die Kindlein, und wehret ihnen nicht zu mir zu kommen; denn solcher ist das Himmelreich. *c. 18, 2.

15. Und legte die Hände auf sie, und zog von dannen.

16. Und siehe, * Einer trat zu ihm, und sprach: Guter Meister, was soll ich Gutes thun, daß ich das ewige Leben möge haben? *Luc. 18, 18.

17. Er aber sprach zu ihm: Was heissest du mich gut? Niemand ist gut, denn der einige GOtt. * Willst du aber zum Leben eingehen, so halte die Gebote. *Luc. 10, 26. 28.

18. Da sprach er zu ihm: Welche? JEsus aber sprach: Du sollst nicht tödten. Du sollst nicht ehebrechen. Du sollst nicht stehlen. Du sollst nicht falsches Zeugniß geben.

19. Ehre * Vater und Mutter. Und du sollst deinen Nächsten lieben als dich selbst. *c. 15, 4.

20. Da sprach der Jüngling zu ihm: Das habe ich alles gehalten von meiner Jugend auf; was fehlt mir noch?

21. JEsus sprach zu ihm: Willst du vollkommen seyn, so gehe hin, verkaufe was du hast, und gieb es den Armen, so wirst du * einen Schatz im Himmel haben; und komm und folge mir nach. *c. 6, 20. Luc. 16, 9.

22. Da der Jüngling das Wort hörte, ging er betrübt von ihm; * denn er hatte viele Güter. *Ps. 62, 11.

23. JEsus aber sprach zu seinen Jüngern: Wahrlich, * ich sage euch, ein Reicher wird schwerlich ins Himmelreich kommen. *Marc. 10, 23.

24. Und weiter sage ich euch: Es * ist leichter, daß ein Cameel durch ein Nadelöhr gehe, denn daß ein Reicher ins Reich GOttes komme. *Luc. 18, 25.

25. Da das seine Jünger hörten, entsetzten sie sich sehr, und sprachen: Je, wer kann denn selig werden?

26. JEsus aber sahe sie an, und sprach zu ihnen: Bey den Menschen ist es unmöglich aber bey GOtt sind alle Dinge möglich.

(Evangelium am Tage S. Pauli Bekehrung.)

27. Da antwortete Petrus, und sprach zu ihm: * Siehe, Wir haben alles verlassen, und sind dir nachgefolgt; was wird uns dafür? *Marc. 10, 28. Luc. 18, 28.

28. JEsus aber sprach zu ihnen: Wahrlich, ich sage euch, daß ihr, die ihr mir seyd nachgefolgt, in der Wiedergeburt, da des Menschen Sohn wird sitzen auf dem Stuhl seiner Herrlichkeit, werdet Ihr auch sitzen auf zwölf Stühlen, und * richten die zwölf Geschlechter Israels. *Weish. 3, 8.

29. Und wer verläßt Häuser, oder Brüder, oder Schwestern, oder Vater, oder Mutter, oder

EV. S^{t}. MATTHÆI C. XIX. v. 13.

Laſset die Kindlein zu mir kommen.

Digitized by Google

Digitized by Google

oder Weib, oder Kinder, oder Aecker, um meines Namens willen, der wird es hundertfältig nehmen, und das ewige Leben ererben.

30. Aber viele, die da sind die * Ersten werden die Letzten, und die Letzten werden die Ersten seyn.] *c.20,16. 22,14. Marc.10,31. Luc.13,30.

Das 20. Capitel.

Von Arbeitern des Weinbergs. Christi Leiden. Der Jünger Ehrgeiz. Zweyer Blinden Hülfe.

(Evangelium am Sonnt. Septuagesimä.)

1. Das Himmelreich ist gleich einem Hausvater, der am Morgen ausging, Arbeiter zu miethen in * seinen Weinberg. *c.21,33.

2. Und da er mit den Arbeitern eins ward um einen Groschen zum Tagelohn, sandte er sie in seinen Weinberg.

3. Und ging aus um die dritte Stunde, und sahe andere an dem Markt müßig stehen,

4. Und sprach zu ihnen: Gehet Ihr auch hin in den Weinberg; ich will euch geben, was recht ist.

5. Und sie gingen hin. Abermal ging er aus um die sechste und neunte Stunde, und that gleich also.

6. Um die elfte Stunde aber ging er aus, und fand andere müßig stehen, und sprach zu ihnen: Was stehet ihr hier den ganzen Tag müßig?

7. Sie sprachen zu ihm: Es hat uns Niemand gedingt. Er sprach zu ihnen: Gehet Ihr auch hin in den Weinberg; und was recht seyn wird, soll euch werden.

8. Da es nun Abend ward, sprach der Herr des Weinbergs zu seinem Schaffner: Rufe die Arbeiter, und gieb ihnen den Lohn; und hebe an an den Letzten, bis zu den Ersten.

9. Da kamen, die um die elfte Stunde gedinget waren, und empfing ein Jeglicher seinen Groschen.

10. Da aber die Ersten kamen, meynten sie, sie würden mehr empfangen; und sie empfingen auch ein Jeglicher seinen Groschen.

11. Und da sie den empfingen, murreten sie wider den Hausvater,

12. Und sprachen: Diese Letzten haben nur Eine Stunde gearbeitet, und du hast sie uns gleich gemacht, die wir des Tages Last und Hitze getragen haben.

13. Er antwortete aber, und sagte zu Einem unter ihnen: Mein Freund, ich thue dir nicht unrecht. Bist du nicht mit mir eins geworden um einen Groschen?

14. Nimm was dein ist, und gehe hin. Ich will aber diesem Letzten geben, gleichwie dir.

15. *Oder habe ich nicht Macht zu thun, was ich will, mit dem Meinen? Siehest du darum scheel, daß Ich so gütig bin? *Röm.9,21.

16. Also werden * die Letzten die Ersten, und die Ersten die Letzten seyn. Denn viele sind berufen, aber wenige sind auserwählt.] *c.19,30.

17. Und er zog hinauf gen Jerusalem, und nahm zu sich die zwölf Jünger besonders auf dem Wege, und * sprach zu ihnen: *c.17,22.

18. Siehe, wir ziehen hinauf gen Jerusalem, und des Menschen Sohn wird den Hohenpriestern und Schriftgelehrten überantwortet werden, und sie werden ihn verdammen zum Tode;

19. Und * werden ihn überantworten den Heiden, zu verspotten, und zu geisseln, und zu kreuzigen; und am dritten Tage wird er wieder auferstehen. *Luc.18,32.

(Evangelium am S. Jacobs-Tage.)

20. Da * trat zu ihm die Mutter der Kinder Zebedäi mit ihren Söhnen, fiel vor ihm nieder, und bat etwas von ihm. *Marc.10,35.

21. Und er sprach zu ihr: Was willst du? Sie sprach zu ihm: Laß diese meine zwey Söhne sitzen in deinem Reich, einen zu deiner Rechten, und den andern zu deiner Linken.

22. Aber JEsus antwortete, und sprach: Ihr wisset nicht, was ihr bittet. Könnet ihr den * Kelch trinken, den Ich trinken werde, und euch taufen lassen mit der Taufe, da Ich mit getauft werde? Sie sprachen zu ihm: Ja wohl. *Joh.18,11.

23. Und er sprach zu ihnen: Meinen Kelch sollt ihr zwar trinken, und mit der Taufe, da Ich mit getauft werde, sollt ihr getauft werden; aber das Sitzen zu meiner Rechten und Linken zu geben, stehet mir nicht zu, sondern denen es bereitet ist von meinem Vater.]

24. Da das die * zehn hörten, wurden sie unwillig über die zwey Brüder. *Marc.10,41.

25. Aber JEsus rief sie zu sich, und sprach: Ihr wisset, daß die weltlichen Fürsten herrschen, und die Oberherren haben Gewalt.

26. So soll es nicht seyn unter euch; son-

sondern, so Jemand will unter euch gewaltig seyn, der sey euer Diener.

27. Und wer da will der Vornehmste seyn, der sey euer Knecht.

28. Gleichwie des Menschen Sohn ist nicht gekommen, daß er sich dienen lasse, sondern daß er * diene, und gebe sein Leben zu einer Erlösung für Viele.
*Joh.13,4. Phil.2,7.

29. Und da sie von Jericho auszogen, folgte ihm viel Volks nach.

30. Und siehe, * zwey Blinde saßen am Wege; und da sie hörten, daß JEsus vorüber ging, schrieen sie, und sprachen: Ach HErr, du Sohn Davids, erbarme dich unser! *Marc.10,46. Luc.18,35.

31. Aber das Volk bedrohete sie, daß sie schweigen sollten. Aber sie schrieen vielmehr, und sprachen: Ach HErr, du Sohn Davids, erbarme dich unser!

32. JEsus aber stand stille, und rief ihnen, und sprach: Was wollt ihr, daß ich euch thun soll?

33. Sie sprachen zu ihm: HErr, daß * unsere Augen aufgethan werden. *Psal.11,7.

34. Und es jammerte JEsum, und er rührte ihre Augen an, und alsobald wurden ihre Augen wieder sehend, und sie folgten ihm nach.

Das 21. Capitel.

Christi Einzug in Jerusalem, Reinigung des Tempels, Verfluchung des Feigenbaums, und Strafpredigt.

(Evangelium am 1. Sonnt. des Advents, wie auch am Palmsonntage.)

1. Da * sie nun nahe bey Jerusalem kamen gen Bethphage an den Oelberg, sandte JEsus seiner Jünger zwey,
*Marc.11,1. Luc.19,29. Joh.12,12.

2. Und sprach zu ihnen: Gehet hin in den Flecken, der vor euch liegt, und bald werdet ihr eine Eselin finden angebunden, und ein Füllen bey ihr; löset sie auf, und führet sie zu mir.

3. Und so euch Jemand etwas wird sagen, so sprechet: Der HErr bedarf ihrer; so bald wird er sie euch lassen.

4. Das geschah aber Alles, auf daß erfüllet würde, das gesagt ist durch den Propheten, der da spricht:

5. Saget * der Tochter Zion: Siehe, dein † König kommt zu dir sanftmüthig, und reitet auf einem Esel, und auf einem Füllen der lastbaren Eselin. *Zach.9,9. †Psal.24,8.

6. Die Jünger gingen hin, und thaten, wie ihnen JEsus befohlen hatte;

7. Und brachten die Eselin, und das Füllen, und legten ihre * Kleider darauf, und setzten ihn darauf. *2Kön.9,13.

8. Aber viel Volks breitete die Kleider auf den Weg; die andern hieben Zweige von den Bäumen, und streueten sie auf den Weg.

9. Das Volk aber, das vorging und nachfolgte, schrie * und sprach: Hosianna dem Sohne Davids; gelobt sey, der da kommt in dem Namen des HErrn! Hosianna in der Höhe!] *Psal.118,25,26. Joh.12,13.

10. Und als er zu Jerusalem einzog, erregte sich die ganze Stadt, und sprach: Wer ist der?

11. Das Volk aber sprach: Das ist der JEsus, * der Prophet von Nazareth aus Galiläa. *Joh.1,45.

12. Und JEsus ging zum Tempel GOttes hinein, und trieb heraus alle Verkäufer und Käufer im Tempel, und stieß um der Wechsler Tische, und die Stühle der Taubenkrämer.

13. Und sprach zu ihnen: Es stehet * geschrieben: Mein Haus soll ein Bethaus heißen; Ihr aber habt eine † Mördergrube daraus gemacht. *Jes.56,7. †Jer.7,11.

14. Und es gingen zu ihm * Blinde und Lahme in den Tempel, und er heilte sie.
*Jes.36,5,6.

15. Da aber die Hohenpriester und Schriftgelehrten sahen die Wunder, die er that, und die Kinder im Tempel schreyen und sagen: Hosianna, dem Sohne Davids; wurden sie entrüstet,

16. Und sprachen zu ihm: Höreſt du auch, was diese sagen? JEsus sprach zu ihnen: Ja! Habt ihr nie gelesen: * Aus dem Munde der Unmündigen und Säuglinge hast du Lob zugerichtet? *Psal.8,3.

17. Und er ließ sie da, und ging zur Stadt hinaus gen Bethanien, und blieb daselbst.

18. Als er * aber des Morgens wieder in die Stadt ging, hungerte ihn; *Marc.11,12.

19. Und er sahe Einen Feigenbaum an dem Wege, und ging hinzu, und * fand nichts daran, denn allein Blätter, und sprach zu ihm: Nun wachse auf dir hinfort nimmermehr keine Frucht. Und der Feigenbaum verdorrete alsobald. *Luc.13,6,7.

20. Und da das die Jünger sahen, verwunderten sie sich, und sprachen: Wie ist der Feigenbaum so bald verdorret?

21. JEsus aber antwortete, und sprach

zu

zu ihnen: Wahrlich, ich sage euch, so ihr Glauben habt, und nicht zweifelt, so werdet ihr nicht allein solches mit dem Feigenbaum thun, sondern so ihr werdet sagen zu diesem Berge: Hebe dich auf, und wirf dich ins Meer; so wird es geschehen.

22. Und *Alles, was ihr bittet im Gebet, so ihr glaubet, so werdet ihr es empfangen. *Marc.11,24.

23. Und als er *in den Tempel kam, traten zu ihm, als er lehrte, die Hohenpriester und die Aeltesten im Volk, und sprachen: Aus was für Macht thust du das? Und wer hat dir die Macht gegeben? *Marc.11,27.

24. JEsus aber antwortete, und sprach zu ihnen: Ich will euch auch Ein Wort fragen; so ihr mir das saget, will ich euch auch sagen, aus was für Macht ich das thue.

25. Woher war die Taufe Johannis? War sie vom Himmel, oder von den Menschen? Da gedachten sie bey sich selbst, und sprachen: Sagen wir, sie sey vom Himmel gewesen, so wird er zu uns sagen: Warum glaubtet ihr ihm denn nicht?

26. Sagen wir aber, sie sey von Menschen gewesen, so müssen wir uns vor dem Volk fürchten; denn sie * hielten Alle Johannem für einen Propheten. *c.14,5.

27. Und sie antworteten JEsu, und sprachen: Wir wissen es nicht. Da sprach er zu ihnen: So sage Ich euch auch nicht, aus was für Macht ich das thue.

28. Was dünkt euch aber? Es hatte ein Mann zwey Söhne, und ging zu dem ersten, und sprach: Mein Sohn, gehe hin, und arbeite heute in meinem Weinberge.

29. Er antwortete aber, und sprach: Ich will es nicht thun. Darnach reuete es ihn, und ging hin.

30. Und er ging zum andern, und sprach gleich also. Er antwortete aber, und sprach: Herr, ja; und ging nicht hin.

31. Welcher unter den zwey hat des Vaters Willen gethan? Sie sprachen zu ihm: Der erste. JEsus sprach zu ihnen: Wahrlich, ich sage euch: *Die Zöllner und Huren mögen wohl eher ins Himmelreich kommen, denn ihr. *Luc.3,12.13.

32. Johannes kam zu euch, und lehrte euch den rechten Weg, und ihr glaubtet ihm nicht; aber die Zöllner und Huren glaubten ihm. Und ob ihr es wohl sahet, thatet ihr dennoch nicht Buße, daß ihr ihm darnach auch geglaubt hättet.

33. Höret ein anderes Gleichniß: Es war ein Hausvater, der pflanzte *einen Weinberg, und führte einen Zaun darum, und grub eine Kelter darinnen, und baute einen Thurm, und that ihn den Weingärtnern aus, und zog über Land. *Marc.12,1.

34. Da nun herbey kam die Zeit der Früchte, sandte er seine Knechte zu den Weingärtnern, daß sie seine Früchte empfingen.

35. Da nahmen die Weingärtner seine Knechte; einen stäupten sie, den andern *tödteten sie, den dritten steinigten sie. *Ap.Gesch.7,52.

36. Abermal sandte er andere Knechte, mehr denn der ersten waren; und sie thaten ihnen gleich also.

37. Darnach sandte er seinen Sohn zu ihnen, und sprach: Sie werden sich vor meinem Sohne scheuen.

38. Da nun die Weingärtner den Sohn sahen, sprachen sie unter einander: Das ist der Erbe; *kommt, laßt uns ihn tödten, und sein Erbgut an uns bringen. *c.26,3.4.

39. Und sie nahmen ihn, und stießen ihn zum Weinberge hinaus, und tödteten ihn.

40. Wenn nun der Herr des Weinbergs kommen wird, was wird er diesen Weingärtnern thun?

41. Sie sprachen zu ihm: Er wird die Bösewichter übel umbringen, und seinen Weinberg andern Weingärtnern austhun, die ihm die Früchte zu rechter Zeit geben.

42. JEsus sprach zu ihnen: Habt ihr nie gelesen *in der Schrift: Der Stein, den die Bauleute verworfen haben, der ist zum Eckstein geworden. Von dem HErrn ist das geschehen, und es ist wunderbarlich vor unsern Augen.
*Ps.118,22. Jes.8,14. 28,16. Marc.12,10. Luc.20,17. Ap.Gesch.4,11. Röm.9,33. 1Petr.2,6.

43. Darum sage ich euch: Das Reich GOttes wird von euch genommen und den Heiden gegeben werden, die seine Früchte bringen.

44. Und wer auf diesen Stein fällt, der wird zerschellen; auf welchen er aber fällt, den wird er zermalmen.

45. Und da die Hohenpriester und Pharisäer seine Gleichnisse hörten, vernahmen sie, daß er von ihnen redete.

46. Und sie trachteten darnach, wie sie ihn

ihn griffen; aber sie fürchteten sich *vor dem Volk, denn es hielt ihn für einen Propheten. *Luc.7,16.

Das 22. Capitel.

Von königlicher Hochzeit, Zinsgroschen, Auferstehung, vornehmstem Gebot, und der Person Christi.

(Evangel. am 20. Sonnt. nach Trinit.)

1. Und JEsus antwortete, und redete abermal durch Gleichnisse zu ihnen und sprach:

2. Das Himmelreich ist gleich einem Könige, der seinem Sohne *Hochzeit machte; *c.25,10.

3. Und sandte seine Knechte aus, daß sie die Gäste zur Hochzeit riefen; und sie wollten nicht kommen.

4. Abermal *sandte er andere Knechte aus, und sprach: Saget den Gästen: Siehe, meine Mahlzeit habe ich bereitet, meine Ochsen und mein Mastvieh ist geschlachtet, und alles bereit; kommt zur Hochzeit. *c.21,36.

5. Aber sie verachteten das, und gingen hin, einer auf seinen Acker, der andere zu seiner Handthierung.

6. Etliche aber griffen seine Knechte, höhnten und tödteten sie.

7. Da das der König hörte, ward er zornig, und schickte seine Heere aus, und brachte diese Mörder um, und zündete ihre Stadt an.

8. Da sprach er zu seinen Knechten: Die Hochzeit ist zwar bereitet, aber die Gäste waren es nicht werth.

9. Darum gehet hin auf die Straßen, und ladet zur Hochzeit, *wen ihr findet. *c.13,47. 21,43.

10. Und die Knechte gingen aus auf die Straßen und brachten zusammen, wen sie fanden, Böse und Gute. Und die Tische wurden alle voll.

11. Da ging der König hinein die Gäste zu besehen; und sahe allda einen Menschen, der hatte kein hochzeitliches Kleid an,

12. Und sprach zu ihm: Freund, wie bist du hereingekommen, und hast doch kein hochzeitliches Kleid an? Er aber verstummte.

13. Da sprach der König zu seinen Dienern: Bindet ihm Hände und Füße, und werfet *ihn in die äußerste Finsterniß hinaus, † da wird seyn Heulen und Zähnklappen; *c.8,12. 25,30. †c.24,51.

14. Denn *Viele sind berufen, aber Wenige sind auserwählt.] *c.19,30. 20,16 Marc.10,31.

(Evangel. am 23. Sonnt. nach Trinit.)

15. Da *gingen die Pharisäer hin, und hielten einen Rath, wie sie ihn fingen in seiner Rede; *Marc.12,13. Luc.20,20.

16. Und sandten zu ihm ihre Jünger, samt Herodis Dienern, und sprachen: Meister, wir wissen, daß du wahrhaftig bist, und lehrest den Weg GOttes recht, und du fragst nach Niemand, denn du achtest nicht das Ansehen der Menschen.

17. Darum sage uns, was dünkt dich? Ist es recht, daß man dem Kaiser Zins gebe, oder nicht?

18. Da nun JEsus merkte ihre Schalkheit, sprach er: Ihr Heuchler, *was versucht ihr mich? *Pf.41,7.

19. Weiset mir die Zinsmünze. Und sie reichten ihm einen Groschen dar.

20. Und er sprach zu ihnen: Weß ist das Bild und die Ueberschrift?

21. Sie sprachen zu ihm: Des Kaisers. Da sprach er zu ihnen: *So gebet dem Kaiser, was des Kaisers ist, und GOtt, was GOttes ist. *Marc.12,17.

22. Da sie das hörten, verwunderten sie sich, und ließen ihn, und gingen davon.]

23. An demselben Tage traten zu ihm die Sadducäer, *die da halten, es sey keine Auferstehung, und fragten ihn, *Marc.12,18. Luc.20,27.

24. Und sprachen: Meister, *Moses hat gesagt: So einer stirbt, und hat nicht Kinder, so soll sein Bruder sein Weib freyen, und seinem Bruder Saamen erwecken. *5Mos.25,5. Marc.12,19. Luc.20,28.

25. Nun sind bey uns gewesen sieben Brüder. Der erste freyte, und starb; und dieweil er nicht Saamen hatte, ließ er sein Weib seinem Bruder.

26. Desselben gleichen der andere, und der dritte, bis an den siebenten.

27. Zuletzt nach Allen starb auch das Weib.

28. Nun in der Auferstehung, wessen Weib wird sie seyn unter den sieben? Sie haben sie ja Alle gehabt.

29. JEsus aber antwortete, und sprach zu ihnen: Ihr irret, und *wisset die Schrift nicht, noch die Kraft GOttes. *Joh.20,9.

30. In der Auferstehung werden sie weder freyen, noch sich freyen lassen; sondern sie sind gleich wie *die Engel GOttes im Himmel. *Luc.20,36.

31. Habt ihr aber nicht gelesen von der Tod-

Todten Auferstehung, das euch gesagt ist von GOtt, da er spricht:

32. *Ich bin der GOtt Abrahams, und der GOtt Isaaks, und der GOtt Jakobs? GOtt aber ist nicht ein GOtt der Todten, sondern der Lebendigen. *2Mos.3,6.

33. Und da solches das Volk hörte, entsetzten sie sich über seiner Lehre.

(Evangelium am 18. Sonnt. nach Trinit.)

34. Da aber die Pharisäer hörten, daß er den Sadducäern das Maul gestopft hatte, versammleten sie sich.

35. Und *Einer unter ihnen, ein Schriftgelehrter, versuchte ihn, und sprach: *Marc.12,28. Luc.10,25.

36. Meister, welches ist das vornehmste Gebot im Gesetz?

37. JEsus aber sprach zu ihm: *Du sollst lieben GOtt deinen HErrn, von ganzem Herzen, von ganzer Seele, und von ganzem Gemüth. *Marc.12,30.

38. Diß ist das vornehmste und größeste Gebot.

39. Das andere aber ist dem gleich: *Du sollst deinen Nächsten lieben als dich selbst. *Marc.12,31.

40. In diesen zweyen Geboten hanget das ganze Gesetz und die Propheten.

41. Da nun die Pharisäer bey einander waren, fragte sie JEsus,

42. Und sprach: Wie dünkt euch um Christo? Weß Sohn ist er? Sie sprachen: Davids.

43. Er sprach zu ihnen: Wie nennt ihn denn David im Geist einen HErrn, da er sagt:

44. *Der HErr hat gesagt zu meinem HErrn: Setze dich zu meiner Rechten, bis daß ich lege deine Feinde zum Schemel deiner Füße? *Ps.110,1. Marc.12,36. Luc.20,42. Ap.Gesch.2,34. 1Cor.15,25. Ebr.1,13.

45. So nun David ihn einen HErrn nennet, wie ist er denn sein Sohn?

46. Und *Niemand konnte ihm ein Wort antworten, und durfte auch Niemand von dem Tage an hinfort ihn fragen.] *Luc.14,6.

Das 23. Capitel.

JEsus Unterricht von den Schriftgelehrten und Pharisäern.

1. Da redete JEsus zu dem Volk, und zu seinen Jüngern,

2. Und sprach: Auf Moses Stuhl sitzen die Schriftgelehrten und Pharisäer.

3. *Alles nun, was sie euch sagen, daß ihr halten sollt, das haltet und thut es; aber nach ihren Werken sollt ihr nicht thun. Sie sagen es wohl, und thun es nicht. *Mal.2,7.

4. Sie * binden aber schwere und unerträgliche Bürden, und legen sie den Menschen auf den Hals; aber sie wollen dieselben nicht mit einem Finger regen. *Luc.11,46.

5. Alle ihre Werke aber thun sie, * daß sie von den Leuten gesehen werden. Sie machen ihre † Denkzettel breit, und die Säume an ihren Kleidern groß. *c.6,1. †4Mos.15,38.

6. Sie sitzen gerne oben an über Tische, und in den Schulen,

7. Und haben es gerne, daß sie gegrüßet werden auf dem Markt, und von den Menschen Rabbi genannt werden.

8. Aber Ihr sollt euch nicht *Rabbi nennen lassen; denn Einer ist euer Meister, Christus; Ihr aber seyd alle Brüder. *2Cor.1,24.

9. Und sollt Niemand Vater heißen auf Erden; denn *Einer ist euer Vater, der im Himmel ist. *Mal.1,6.

10. Und ihr sollt euch nicht lassen Meister nennen; denn Einer ist euer Meister, Christus.

11. Der * Größeste unter euch soll euer Diener seyn. *c.20,26.27.

12. Denn * wer sich selbst erhöhet, der wird erniedriget; und wer sich selbst erniedriget, der wird erhöhet. *Spr.29,23. Hiob 22,29. Hes.17,24. Luc.14,11. 18,14. 1Petr.5,5.

13. Wehe euch, Schriftgelehrten und Pharisäern, ihr Heuchler, die ihr das Himmelreich zuschließet vor den Menschen; Ihr kommt nicht hinein, und die * hinein wollen, laßt ihr nicht hinein gehen. *Luc.11,52.

14. Wehe euch, Schriftgelehrten und Pharisäern, ihr Heuchler, * die ihr der Wittwen Häuser fresset, und wendet lange Gebete vor; darum werdet ihr desto mehr Verdammniß empfangen. *Marc.12,40. Luc.20,47.

15. Wehe euch, Schriftgelehrten und Pharisäern, ihr Heuchler, die ihr Land und Wasser umziehet, daß ihr Einen Judengenossen machet; und wenn er es geworden ist, macht ihr aus ihm ein Kind der Hölle, zwiefältig mehr, denn ihr seyd.

16. Wehe euch, verblendete Leiter, die ihr

ihr saget: Wer da schwöret bey dem Tempel, das ist nichts; wer aber schwöret bey dem Golde am Tempel, der ist schuldig.

17. Ihr Narren und Blinde! Was ist größer, das Gold, oder der Tempel, der das Gold heiliget?

18. Wer da schwöret bey dem Altar, das ist nichts; wer aber schwöret bey dem Opfer, das droben ist, der ist schuldig.

19. Ihr Narren und * Blinde! Was ist größer, das Opfer, oder der Altar, der das Opfer heiliget? *2Petr.1,9.

20. Darum, wer da schwöret bey dem Altar, der schwöret bey demselben, und bey allem, das droben ist.

21. Und wer da schwöret bey dem Tempel, der schwöret bey demselben, und bey dem, der darinnen wohnt.

22. Und wer da schwöret bey dem * Himmel, der schwöret bey dem Stuhl GOttes, und bey dem, der darauf sitzt. *c.5,34.

23. Wehe euch, Schriftgelehrten und Pharisäern, ihr Heuchler, * die ihr verzehntet die Minze, Till und Kümmel; und laßt dahinten das Schwerste im Gesetz, nemlich das Gericht, die Barmherzigkeit und den Glauben. Diß sollte man thun, und jenes nicht lassen. *Luc.11,42.

24. Ihr verblendete Leiter, die ihr Mükken seiget und Cameele verschlucket.

25. Wehe euch, Schriftgelehrten und Pharisäern, ihr Heuchler, die ihr die * Becher und Schüsseln auswendig reinlich haltet, inwendig aber ist es voll Raubes und Fraßes. *Luc.11,39.

26. Du blinder Pharisäer, * reinige zum ersten das Inwendige am Becher und Schüssel, auf daß auch das Auswendige rein werde. *Tit.1,15.

27. Wehe euch, Schriftgelehrten und Pharisäern, ihr Heuchler, die ihr gleich seyd wie die übertünchten Gräber, welche auswendig hübsch scheinen, aber inwendig sind sie voller Todtenbeine, und alles Unflats.

28. Also auch Ihr; von außen scheinet ihr vor den Menschen fromm, aber inwendig seyd ihr voller Heucheley und Untugend.

29. Wehe euch, Schriftgelehrten und Pharisäern, ihr Heuchler, die ihr der Propheten Gräber bauet, und schmücket der Gerechten Gräber,

30. Und sprechet: Wären wir zu unserer Väter Zeiten gewesen, so wollten wir nicht theilhaftig seyn mit ihnen an der Propheten Blut.

31. So gebt ihr zwar über euch selbst Zeugniß, daß ihr Kinder seyd derer, * die die Propheten getödtet haben. *Ap.Gesch.7,52.

32. Wohlan, erfüllet auch Ihr das Maaß eurer Väter.

33. Ihr * Schlangen, ihr Otterngezüchte, wie wollt ihr der höllischen Verdammniß entrinnen? *c.3,7.

(Evangelium am S. Stephanus Tage.)

34. Darum siehe, Ich * sende zu euch Propheten, und Weise, und Schriftgelehrte; und derselben werdet ihr Etliche tödten und kreuzigen, und Etliche werdet ihr † geisseln in euren Schulen, und werdet sie verfolgen von einer Stadt zu der andern; *Luc.11,49. †Ap.Gesch.5,40.

35. Auf daß über euch komme alles das gerechte Blut, das vergossen ist auf Erden, von dem Blut an des gerechten * Abels, bis aufs Blut † Zacharias, Barachias Sohn, welchen ihr getödtet habt zwischen dem Tempel und Altar.

*1Mos.4,8. †2Chron.24,21.22. Luc.11,51

36. Wahrlich, ich sage euch, daß solches alles wird über diß Geschlecht kommen.

37. * Jerusalem, Jerusalem, die du tödtest die Propheten, und steinigest, die zu dir gesandt sind! Wie oft habe ich deine Kinder versammlen wollen, wie eine Henne versammlet ihre Küchlein unter ihre Flügel; und ihr habt nicht gewollt. *Luc.13,34.

38. * Siehe, euer Haus soll euch wüste gelassen werden. *1Kön.9,7.

39. Denn ich sage euch: Ihr werdet mich von jetzt an nicht sehen, bis ihr sprechet: * Gelobet sey, der da kommt im Namen des HErrn!] *Joh.12,13.

Das 24. Capitel.

Von Zerstörung der Stadt Jerusalem, und dem Ende der Welt.

1. Und JEsus ging hinweg von dem Tempel, und seine Jünger traten zu ihm, * daß sie ihm zeigten des Tempels Gebäude. *Marc.13,1.

2. JEsus aber sprach zu ihnen: Sehet ihr nicht das Alles? Wahrlich ich sage euch: Es wird hier nicht ein Stein auf dem andern bleiben, der nicht zerbrochen werde.

3. Und als er auf dem Oelberge saß, traten zu ihm seine Jünger besonders, und spra-

Digitized by Google

sprachen: Sage uns, wann wird das geschehen? Und welches wird das Zeichen seyn deiner Zukunft, und der Welt Ende?

4. JEsus aber antwortete, und sprach zu ihnen: * Sehet zu, daß euch nicht Jemand verführe. *Eph.5,6.

5. Denn es werden * Viele kommen unter meinem Namen und sagen: Ich bin Christus; und werden † Viele verführen. *c.7,22. †Joh.5,43.

6. Ihr werdet hören Kriege und Geschrey von Kriegen; sehet zu, und erschrecket nicht. Das muß zum ersten Alles geschehen; aber es ist noch nicht das Ende da.

7. Denn es wird sich empören ein Volk über das andere, und ein Königreich über das andere, und werden seyn Pestilenz und theure Zeit, und Erdbeben hin und wieder.

8. Da wird sich allererst die Noth anheben.

9. Alsdann * werden sie euch überantworten in Trübsal, und werden euch tödten. Und ihr müsset gehasset werden um meines Namens willen, von allen Völkern. *Marc.13,9. Luc.21,12. Joh.16,2.

10. Dann werden sich Viele * ärgern, und werden sich unter einander verrathen, und werden sich unter einander hassen. *c.11,6.

11. Und es werden sich viele * falsche Propheten erheben, und werden Viele verführen. *c.7,15.

12. Und * dieweil die Ungerechtigkeit wird überhand nehmen, wird die Liebe in Vielen erkalten. *2Tim.3,1.

13. Wer * aber beharret bis an das Ende, der wird selig. *c.10,22.

14. Und es wird gepredigt werden das Evangelium vom Reich * in der ganzen Welt, zu einem Zeugniß über alle Völker; und dann wird das Ende kommen. *Röm.10,18.

(Evang. am 25. Sonnt. nach Trinit.)

15. Wenn * ihr nun sehen werdet den Greuel der Verwüstung, davon gesagt ist † durch den Propheten Daniel, daß er stehe an der heiligen Stätte (wer das lieset, der merke darauf!) *Marc.13,14. Luc.21,20. †Dan.9,26.27.

16. Alsdann fliehe auf die Berge, wer im jüdischen Lande ist.

17. Und wer * auf dem Dach ist, der steige nicht hernieder, etwas aus seinem Hause zu holen. *Marc.13,15.16.

18. Und wer auf dem Felde ist, der kehre nicht um, seine Kleider zu holen.

19. Wehe aber den Schwangern und Säugern zu der Zeit.

20. Bittet aber, daß eure Flucht nicht geschehe im Winter, oder * am Sabbath. *2Mos.16,29.

21. Denn * es wird alsdann eine große Trübsal seyn, als nicht gewesen ist, von Anfang der Welt bis her, und als auch nicht werden wird. *Marc.13,19.

22. Und wo diese Tage nicht würden verkürzet, so würde kein Mensch selig; aber um der Auserwählten willen werden die Tage verkürzet.

23. So alsdann * Jemand zu euch wird sagen: Siehe, hier ist Christus, oder da; so sollt ihr es nicht glauben. *Marc.13,21. Luc.17,23. 21,8.

24. Denn * es werden falsche Christi und falsche Propheten aufstehen, und große Zeichen und Wunder thun, daß verführet werden in den Irrthum (wo es möglich wäre) auch die Auserwählten. *Marc.13,22.

25. Siehe, ich habe es euch zuvor gesagt.

26. Darum, wenn sie zu euch sagen werden: Siehe, er ist in der Wüste; so gehet nicht hinaus: Siehe, er ist in der Kammer; * so glaubet es nicht. *5Mos.13,1.

27. Denn gleichwie der Blitz ausgehet vom Aufgang, und scheinet bis zum Niedergang; also wird auch seyn die Zukunft des Menschen Sohnes.

28. * Wo aber ein Aas ist, da sammlen sich die Adler.] *Hiob 39,30. Hab.1,8. Luc.17,37.

29. Bald aber nach der Trübsal derselben Zeit, * werden Sonne und Mond den Schein verlieren, und die Sterne werden vom Himmel fallen, und die Kräfte der Himmel werden sich bewegen. *Jes.13,10.

30. Und alsdann wird erscheinen das Zeichen des Menschen Sohnes im Himmel. Und alsdann werden heulen alle Geschlechter auf Erden, und werden sehen kommen des Menschen Sohn in den Wolken des Himmels, mit großer Kraft und Herrlichkeit.

31. Und er wird senden seine Engel mit hellen * Posaunen; und sie werden sammlen seine Auserwählten von den vier Winden, von einem Ende des Himmels zu dem andern. *1Cor.15,52. 1Thess.4,16.

32. An dem * Feigenbaum lernet ein Gleichniß. Wenn sein Zweig jetzt saftig wird, und Blätter gewinnt, so wisset ihr, daß der Sommer nahe ist. *Marc.13,28. Luc.21,29.

33. Also auch, wenn ihr diß Alles sehet, so wisset, daß es *nahe vor der Thür ist. *Jac.5,9.

34. Wahrlich, ich sage euch: Diß Geschlecht wird nicht vergehen, * bis daß dieses Alles geschehe. *Luc.21,32.

35. * Himmel und Erde werden vergehen, aber meine Worte werden nicht vergehen. *Marc.13,31. Luc.21,33.

36. Von dem *Tage aber, und von der Stunde weiß Niemand, auch die Engel nicht im Himmel; sondern allein mein Vater. *Marc.13,32.

37. Gleich aber wie es * zu der Zeit Noas war, also wird auch seyn die Zukunft des Menschen Sohnes. *1Mos.7,7. Luc.17,26.27. 1Petr.3,20.

38. Denn gleichwie sie waren in den Tagen vor der Sündfluth; sie aßen, sie tranken, sie freyeten und ließen sich freyen, bis an den Tag, da Noa zu der Arche einging;

39. Und sie achteten es nicht, bis die Sündfluth kam, und nahm sie Alle dahin; also wird auch seyn die Zukunft des Menschen Sohnes.

40. Dann werden * zwey auf dem Felde seyn; einer wird angenommen, und der andere wird verlassen werden. *Luc.17,35.36.

41. Zwey werden mahlen auf der Mühle; eine wird angenommen, und die andere wird verlassen werden.

42. Darum wachet; denn *ihr wisset nicht, welche Stunde euer HErr kommen wird. *Marc.13,33.35.

43. Das sollt ihr aber wissen: * Wenn ein Hausvater wüßte, welche Stunde der Dieb kommen wollte; so würde er ja wachen, und nicht in sein Haus brechen lassen. *1Thess.5,2.

44. Darum seyd Ihr auch bereit; denn des Menschen Sohn wird kommen zu einer Stunde, da ihr es nicht meynet.

45. Welcher ist aber nun ein * treuer und kluger Knecht, den sein Herr gesetzt hat über sein Gesinde, daß er ihnen zu rechter Zeit Speise gebe? *c.25,21. Luc.12,42. Ebr.3,5.

46. Selig ist der Knecht, wenn sein Herr kommt, und findet ihn also thun.

47. Wahrlich, ich sage euch: * Er wird ihn über alle seine Güter setzen. *c.25,21.23.

48. So aber jener, der böse Knecht, wird in seinem Herzen sagen: Mein Herr kommt noch lange nicht;

49. Und fängt an zu schlagen seine Mitknechte, isset und trinket mit den Trunkenen;

50. So wird der Herr desselben Knechts kommen an dem Tage, deß er sich nicht versiehet, und zu der Stunde, die er nicht meynet;

51. Und wird ihn zerscheitern, und wird ihm seinen Lohn geben mit den Heuchlern. *Da wird seyn Heulen und Zähnklappen. *c.8,12. 13,42.

Das 25. Capitel.

Von zehn Jungfrauen, vertrauten Centnern, und jüngstem Gericht.

(Evangel. am 27. Sonnt. nach Trinit.)

1. Dann wird das Himmelreich gleich seyn zehn Jungfrauen, die ihre Lampen nahmen, und gingen aus dem Bräutigam entgegen.

2. Aber fünf unter ihnen waren thöricht, und fünf waren klug.

3. Die thörichten nahmen ihre Lampen, aber sie nahmen nicht Oel mit sich.

4. Die klugen aber nahmen Oel in ihren Gefäßen, samm[illegible]ren Lampen.

5. Da nun der Bräutigam verzog, wurden sie * Alle schläfrig, und entschliefen. *Jac.3,2.

6. Zur Mitternacht aber ward ein Geschrey: Siehe, der Bräutigam kommt; gehet aus ihm entgegen.

7. Da * standen diese Jungfrauen alle auf, und schmückten ihre Lampen. *Luc.12,36.

8. Die thörichten aber sprachen zu den klugen: Gebt uns von eurem Oel, denn unsere Lampen verlöschen.

9. Da antworteten die klugen, und sprachen: Nicht also; auf daß nicht uns und euch gebreche. Gehet aber hin zu den Krämern, und kauft für euch selbst.

10. Und da sie hingingen zu kaufen, kam der Bräutigam; und welche bereit waren, * gingen mit ihm hinein zur Hochzeit; und die Thür ward verschlossen. *Off.19,7.

11. Zuletzt kamen auch die andern Jungfrauen, und * sprachen: Herr, Herr, thue uns auf. *Luc.13,25.

12. Er antwortete aber, und sprach: Wahrlich, ich sage euch, * ich kenne euch nicht. *c.7,23. 1Joh.1,6.

13. Darum * wachet; denn ihr wisset weder Tag noch Stunde, in welcher des Menschen Sohn kommen wird.] *c.24,42. Marc.13,33. Luc.21,36.

14. Gleichwie * ein Mensch, der über Land zog, rief seine Knechte, und that ihnen seine Güter ein. *Luc.19,12.

15. Und einem gab er fünf Centner, dem andern zwey, dem dritten einen, einem Jeden

Digitized by Google

EV. S^t. MATTHEI C. XXV. *v. 8.*

Die klugen Jungfrauen

Digitized by Google

Jeden nach seinem Vermögen; und zog bald hinweg.

16. Da ging der hin, der fünf Centner empfangen hatte, und handelte mit denselben, und gewann andere fünf Centner.

17. Deßgleichen auch der zwey Centner empfangen hatte, gewann auch zwey andere.

18. Der aber Einen empfangen hatte, ging hin, und machte eine Grube in die Erde, und verbarg seines Herrn Geld.

19. Ueber eine lange Zeit kam der Herr dieser Knechte, und hielt Rechenschaft mit ihnen.

20. Da trat herzu, der fünf Centner empfangen hatte, und legte andere fünf Centner dar, und sprach: Herr, du hast mir fünf Centner gethan; siehe da, ich habe damit andere fünf Centner gewonnen.

21. Da sprach sein Herr zu ihm: *Ey du frommer und getreuer Knecht, du bist über wenigem getreu gewesen; ich will dich über viel setzen, gehe ein zu deines Herrn Freude. *c.24,45.

22. Da trat auch herzu, der zwey Centner empfangen hatte, und sprach: Herr, du hast mir zwey Centner gethan; siehe da, ich habe mit denselben zwey andere gewonnen.

23. Sein Herr sprach zu ihm: Ey du frommer und getreuer Knecht, du bist über wenigem getreu gewesen; ich will dich über viel setzen, gehe ein zu deines Herrn Freude.

24. Da trat auch herzu, der Einen Centner empfangen hatte, und sprach: Herr, ich wußte, daß du ein harter Mann bist; du schneidest, wo du nicht gesäet hast, und sammlest, da du nicht gestreuet hast;

25. Und fürchtete mich, ging hin, und verbarg deinen Centner in die Erde. Siehe, da hast du das Deine.

26. Sein Herr aber antwortete, und sprach zu ihm: Du *Schalk und fauler Knecht! Wußtest du, daß ich schneide, da ich nicht gesäet habe, und sammle, da ich nicht gestreuet habe; *c.18,32.

27. So solltest du mein Geld zu den Wechslern gethan haben, und wenn Ich gekommen wäre, hätte ich das Meine zu mir genommen mit Wucher.

28. Darum nehmet von ihm den Centner, und gebet es dem, der zehn Centner hat.

29. Denn *wer da hat, dem wird gegeben werden, und wird die Fülle haben; wer aber nicht hat, dem wird auch, das er hat, genommen werden. *c.13,12. Marc.4,25. Luc.8,18.

30. Und den unnützen Knecht *werfet in die äußerste Finsterniß hinaus, da wird seyn Heulen und Zähnklappen. *c.8,12. 24,51.

(Evang. am 26. Sonnt. nach Trinit.)

31. Wenn aber *des Menschen Sohn kommen wird in seiner Herrlichkeit, und alle heilige Engel mit ihm, dann wird er sitzen auf dem Stuhl seiner Herrlichkeit; *c.16,27. 1Thess.4,16.

32. Und *werden vor ihm alle Völker versammlet werden. Und er wird sie von einander scheiden, gleich als ein Hirte die Schafe von den Böcken scheidet; *Röm.14,10.

33. Und *wird die Schafe zu seiner Rechten stellen, und die Böcke zur Linken. *Hesek.34,17.

34. Da wird dann der König sagen zu denen zu seiner Rechten: Kommt her, ihr Gesegneten meines Vaters, ererbet das Reich, das euch bereitet ist von Anbeginn der Welt.

35. Denn *ich bin hungrig gewesen, und ihr habt mich gespeiset. Ich bin durstig gewesen, und ihr habt mich getränket. Ich bin ein Gast gewesen, und ihr habt mich beherberget. *Jes.58,7. Hes.18,7. Tob.4,17.

36. Ich bin nackend gewesen, und ihr habt mich bekleidet. Ich bin krank gewesen, und ihr habt mich besuchet. Ich bin gefangen gewesen, und ihr seyd zu mir gekommen.

37. Dann werden ihm die Gerechten antworten, und sagen: HErr, wann haben wir dich hungrig gesehen, und haben dich gespeiset? Oder durstig, und haben dich getränket?

38. Wann haben wir dich einen Gast gesehen, und beherberget? Oder nackend, und haben dich bekleidet?

39. Wann haben wir dich krank oder gefangen gesehen, und sind zu dir gekommen?

40. Und der König wird antworten und sagen zu ihnen: Wahrlich, ich sage euch: *Was ihr gethan habt Einem unter diesen meinen geringsten Brüdern, das habt ihr mir gethan. *Spr.19,17. Ebr.6,10.

41. Dann wird er auch sagen zu denen zur Linken: *Gehet hin von mir, ihr Ver-

fluchten, in das ewige Feuer, das bereitet ist dem Teufel, und seinen Engeln.
*c.7,23. Luc.13,27. Ps.6,9. Offenb.20,10.15.

42. Ich bin hungrig gewesen, und ihr habt mich nicht gespeiset. Ich bin durstig gewesen, und ihr habt mich nicht getränket.

43. Ich bin ein Gast gewesen, und ihr habt mich nicht beherberget. Ich bin nakkend gewesen, und ihr habt mich nicht bekleidet. Ich bin krank und gefangen gewesen, und ihr habt mich nicht besuchet.

44. Da werden Sie ihm auch antworten und sagen: HErr, wann haben wir dich gesehen hungrig, oder durstig, oder einen Gast, oder nackend, oder krank, oder gefangen, und haben dir nicht gedienet?

45. Dann wird er ihnen antworten und sagen: Wahrlich, ich sage euch: Was ihr nicht gethan habt Einem unter diesen Geringsten, das habt ihr mir auch nicht gethan.

46. Und * sie werden in die ewige Pein gehen; aber die Gerechten in das ewige Leben.]
*Joh.5,29.

Das 26. Capitel.

Christus aesalbet, kämpft nach Einsetzung des heiligen Abendmahls im Garten, wird verrathen, gefangen, und vor das geistliche Gericht geführt.

1. Und es begab sich, da JEsus alle diese Rede vollendet hatte, sprach er zu seinen Jüngern:

2. Ihr wisset, daß nach zwey Tagen Ostern wird; und des Menschen Sohn wird überantwortet werden, daß er gekreuziget werde.

3. Da versammleten * sich die Hohenpriester, und Schriftgelehrten, und die Aeltesten im Volk, in dem Pallast des Hohenpriesters, der da hieß Caiphas; *Joh.11,47.

4. Und hielten Rath, wie sie JEsum mit List griffen und tödteten.

5. Sie sprachen aber: * Ja nicht auf das Fest, auf daß nicht ein Aufruhr werde im Volk.
*c.27,15.

6. Da nun JEsus war zu * Bethanien im Hause Simons, des Aussätzigen,
*Marc.14,3.

7. Trat * zu ihm ein Weib, das hatte ein Glas mit köstlichem Wasser; und goß es auf sein Haupt, da er zu Tische saß. *Joh.12,3.

8. Da das seine Jünger sahen, wurden sie unwillig, und sprachen: Wozu dient dieser Unrath?

9. Dieses Wasser hätte mögen theuer verkauft, und den Armen gegeben werden.

10. Da das JEsus merkte, sprach er zu ihnen: Was bekümmert ihr das Weib? Sie hat ein gutes Werk an mir gethan.

11. Ihr * habt allezeit Arme bey euch, mich aber habt ihr nicht allezeit.
*5Mos.15,11. Marc.14,7. Joh.12,8.

12. Daß Sie diß Wasser hat auf meinen Leib gegossen, hat sie gethan, daß man mich begraben wird.

13. Wahrlich, ich sage euch: Wo diß Evangelium geprediget wird in der ganzen Welt, da wird man auch sagen zu ihrem Gedächtniß, was Sie gethan hat.

14. Da ging hin * der Zwölfen einer, mit Namen Judas Ischarioth, zu den Hohenpriestern,
*Marc.14,10.

15. Und sprach: Was wollt ihr mir geben? Ich will ihn euch verrathen. Und sie boten ihm * dreyßig Silberlinge. *Zach.11,12.

16. Und von dem an suchte er Gelegenheit, daß er ihn verriethe.

17. Aber am ersten Tage der süßen Brode, * traten die Jünger zu JEsu, und sprachen zu ihm: Wo willst du, daß wir dir bereiten, das Osterlamm zu essen?
*Marc.14,12. Luc.22,7.8.

18. Er sprach: Gehet hin in die Stadt zu einem, und sprechet zu ihm: Der Meister läßt dir sagen: Meine Zeit ist hier, ich will bey dir Ostern halten mit meinen Jüngern.

19. Und die Jünger thaten, wie ihnen JEsus befohlen hatte, und bereiteten das Osterlamm.

20. Und am * Abend setzte er sich zu Tische mit den Zwölfen.
*Marc.14,17.18. Luc.22,14.

21. Und da sie aßen, sprach er: * Wahrlich, ich sage euch, Einer unter euch wird mich verrathen. *Joh.13,21.

22. Und sie wurden sehr betrübt, und hoben an, ein Jeglicher unter ihnen, und sagten zu ihm: HErr, bin Ichs?

23. Er antwortete, und sprach: Der * mit der Hand mit mir in die Schüssel taucht, der wird mich verrathen.
*Marc.14,20.

24. Des Menschen Sohn gehet zwar dahin, wie von ihm geschrieben stehet; doch wehe dem Menschen, durch welchen des Menschen Sohn verrathen wird. Es wäre ihm besser, daß derselbe Mensch noch nie geboren wäre.

25. Da

Digitized by Google

25. Da antwortete Judas, der ihn verrieth, und sprach: Bin Ichs, Rabbi? Er sprach zu ihm: Du sagst es.

26. Da sie aber aßen, nahm * JEsus das Brod, dankte und brach es, und gab es den Jüngern, und sprach: Nehmet, esset; das ist mein Leib.

*Marc.14,22. Luc.22,19. 1Cor.11,23.

27. Und er nahm den Kelch, und dankte, gab ihnen den, und sprach: Trinket alle daraus;

28. Das ist mein Blut des neuen Testaments, welches vergossen wird für Viele, zur Vergebung der Sünden.

29. Ich sage euch: * Ich werde von nun an nicht mehr von diesem Gewächs des Weinstocks trinken, bis an den Tag, da ich es neu trinken werde mit euch in meines Vaters Reich. *Marc.14,25.

30. Und * da sie den Lobgesang gesprochen hatten, gingen sie hinaus an den Oelberg. *Marc.14,26.

31. Da sprach JEsus zu ihnen: In dieser Nacht * werdet Ihr euch Alle ärgern an mir. Denn es stehet geschrieben: † Ich werde den Hirten schlagen, und die Schafe der Heerde werden sich zerstreuen.

*Marc.14,27. †Zach.13,7.

32. Wenn ich aber auferstehe, will ich vor euch hingehen in Galiläa.

33. Petrus aber antwortete, und sprach zu ihm: Wenn sie auch Alle sich an dir ärgerten, so will Ich doch mich nimmermehr ärgern.

34. JEsus sprach zu ihm: Wahrlich, ich sage dir: * In dieser Nacht, ehe der Hahn krähet, wirst du mich dreymal verleugnen.

*Marc.14,30. Luc.22,34. Joh.13,38.

35. Petrus sprach zu ihm: Und wenn ich mit dir sterben müßte, so will ich dich nicht verleugnen. Deßgleichen sagten auch alle Jünger.

36. Da kam JEsus mit ihnen * zu einem Hof, der hieß Gethsemane, und sprach zu seinen Jüngern: † Setzet euch hier, bis daß ich dorthin gehe, und bete.

*Marc.14,32. Luc.22,39. Joh.18,1. †1Mos.22,5.

37. Und nahm zu sich Petrum, und die zwey Söhne Zebedäi, und fing an zu trauren und zu zagen.

38. Da sprach JEsus zu ihnen: * Meine Seele ist betrübt bis an den Tod; bleibet hier, und wachet mit mir. *Marc.14,34.

39. Und ging * hin ein wenig, fiel nieder auf sein Angesicht, und betete, und sprach: Mein Vater, ist es möglich, so gehe dieser Kelch von mir; doch nicht wie Ich will, sondern wie Du willst. *Luc.22,41.

40. Und er kam zu seinen Jüngern, und fand sie schlafend, und sprach zu Petro: Könnet ihr denn nicht Eine Stunde mit mir wachen?

41. Wachet * und betet, daß ihr nicht in Anfechtung fallet. Der Geist ist willig, aber das Fleisch ist schwach. *Marc.14,38.

42. Zum andern mal ging er wieder hin, betete, und sprach: Mein Vater, ist es nicht möglich, daß dieser Kelch von mir gehe, ich trinke ihn denn, so geschehe dein Wille.

43. Und er kam, und fand sie abermal schlafend, und ihre Augen waren voll Schlafs.

44. Und er ließ sie, und ging abermal hin, und betete zum dritten mal, und redete dieselben Worte.

45. Da kam er zu seinen Jüngern, und sprach zu ihnen: Ach * wollt ihr nun schlafen und ruhen? Siehe, die Stunde ist hier, daß des Menschen Sohn in der Sünder Hände überantwortet wird. *Marc.14,41.

46. Stehet auf, lasset uns gehen; siehe, er ist da, der mich verräth.

47. Und als er noch redete, siehe, * da kam Judas, der Zwölfen einer, und mit ihm eine große Schaar, mit Schwerdtern und mit Stangen, von den Hohenpriestern und Aeltesten des Volks. *Marc.14,43. Luc.22,47.

48. Und der Verräther hatte ihnen ein Zeichen gegeben, und gesagt: Welchen ich küssen werde, der ists, den greifet.

49. Und alsobald trat er zu JEsu und sprach: Gegrüßet seyst du, Rabbi! und * küßte ihn. *2Sam.20,9.

50. JEsus aber sprach zu ihm: Mein Freund, warum bist du gekommen? Da traten sie hinzu, und legten die Hände an JEsum, und griffen ihn.

51. Und siehe, Einer aus denen, die mit JEsu waren, reckte die Hand aus, und * zog sein Schwerdt aus, und schlug des Hohenpriesters Knecht, und hieb ihm ein Ohr ab. *Marc.14,47. Luc.22,50. Joh.18,10.

52. Da sprach JEsus zu ihm: Stecke dein Schwerdt an seinen Ort; denn wer das Schwerdt nimmt, der soll durchs Schwerdt umkommen.

53. Oder meynest du, daß ich nicht

könnte meinen Vater bitten, daß er mir zuschickte * mehr denn zwölf Legionen Engel? *Dan.7,10.

54. Wie würde aber * die Schrift erfüllet? Es muß also gehen. *Pſ.22,7.

55. Zu der Stunde sprach JEsus zu den Schaaren: Ihr seyd ausgegangen, als zu einem Mörder, mit Schwerdtern und mit Stangen, mich zu fangen; bin ich doch täglich gesessen bey euch, und habe gelehret im Tempel, und ihr habt mich nicht gegriffen.

56. Aber das ist alles geschehen, daß erfüllet würden die Schriften der Propheten. Da verließen ihn alle Jünger, und flohen.

57. Die aber JEsum gegriffen hatten, * führeten ihn zu dem Hohenpriester Caiphas, dahin die Schriftgelehrten und Aeltesten sich versammlet hatten. *Joh.18,13.

58. Petrus aber folgte ihm nach von ferne, bis in den Pallast des Hohenpriesters; und ging hinein, und setzte sich bey den Knechten, auf daß er sähe, wo es hinaus wollte.

59. Die Hohenpriester aber und Aeltesten, und der ganze Rath, suchten falsch Zeugniß wider JEsum, auf daß sie ihn tödteten;

60. Und fanden keins. Und wiewohl viele falsche Zeugen herzu traten, fanden sie doch keins. Zuletzt traten herzu zwey falsche Zeugen,

61. Und sprachen: Er hat gesagt: * Ich kann den Tempel GOttes abbrechen, und in drey Tagen denselben bauen. *Joh.2,19.21.

62. Und der Hohepriester stand auf, und sprach zu ihm: Antwortest du nichts zu dem, was diese wider dich zeugen?

63. Aber JEsus schwieg stille. Und der Hohepriester antwortete, und sprach zu ihm: Ich * beschwöre dich bey dem lebendigen GOtt, daß du uns sagest, ob Du seyst Christus, der Sohn GOttes. *1Kön.22,16.

64. JEsus sprach zu ihm: Du sagst es. Doch sage ich euch: Von nun an wird es geschehen, daß ihr sehen werdet des Menschen Sohn * sitzen zur Rechten der Kraft, und kommen in den Wolken des Himmels. *c.16,27. Marc.14,62. Pſ.110,1.

65. Da zerriß der Hohepriester seine Kleider, und sprach: Er hat GOtt gelästert; was bedürfen wir weiter Zeugniß? Siehe, jetzt habt ihr seine Gotteslästerung gehöret.

66. Was dünkt euch? Sie antworteten, und sprachen: * Er ist des Todes schuldig. *Jer.26,11.

67. Da * speyeten sie aus in sein Angesicht, und schlugen ihn mit Fäusten. Etliche aber schlugen ihn ins Angesicht, *Jeſ.50,6.

68. Und sprachen: Weissage uns Christe, wer ist es, der dich schlug?

69. Petrus aber * saß draußen im Pallast; und es trat zu ihm Eine Magd, und sprach: Und Du warest auch mit dem JEsu aus Galiläa. *Marc.14,66. Luc.22,56. Joh.18,16.

70. Er leugnete aber vor ihnen Allen, und sprach: Ich weiß nicht, was du sagst.

71. Als er aber zur Thür hinaus ging, sahe ihn eine andere, und sprach zu denen, die da waren: Dieser war auch mit dem JEsu von Nazareth.

72. Und er leugnete abermal, und schwur dazu: Ich kenne den Menschen nicht.

73. Und über eine kleine Weile traten hinzu, die da standen, und sprachen zu Petro: Wahrlich, Du bist auch einer von denen; denn deine Sprache verräth dich.

74. Da * hob er an sich zu verfluchen und zu schwören: Ich kenne den Menschen nicht. Und alsobald krähete der Hahn. *Marc.14,71.

75. Da dachte Petrus an die Worte JEsu, da er zu ihm sagte: Ehe der Hahn krähen wird, wirst du mich dreymal verleugnen. Und ging hinaus, und weinete bitterlich.

Das 27. Capitel.

Christi Leiden vor dem weltlichen Gericht, Kreuzigung, mit Wundern betrauerter Tod und Begräbniß.

1. Des * Morgens aber hielten alle Hohepriester und die Aeltesten des Volks einen Rath über JEsum, daß sie ihn tödteten. *Marc.15,1. Luc.22,66. Joh.18,28.

2. Und banden ihn, führeten ihn hin, und überantworteten ihn dem Landpfleger Pontio Pilato.

3. Da das sahe Judas, der ihn verrathen hatte, daß er verdammt war zum Tode, gereuete es ihn, und brachte wieder die dreyßig Silberlinge den Hohenpriestern und den Aeltesten,

4. Und sprach: Ich habe übel gethan, daß ich unschuldig Blut verrathen habe.

5. Sie sprachen: Was gehet uns das an? Da siehe Du zu. Und er warf die Silberlinge in den Tempel, hob

sich

Digitized by Google

EV. S^t. MATTHÆI C. XXVII. v. 28. 30.

Verspottung Jesu

Digitized by Google

Digitized by Google

sich davon, ging hin, und *erhenkte sich selbst. *Ap.Gesch.1,18.

6. Aber die Hohenpriester nahmen die Silberlinge, und sprachen: Es taugt nicht, daß wir sie in den Gotteskasten legen, denn es ist Blutgeld.

7. Sie hielten aber einen Rath, und *kauften einen Töpfers-Acker darum, zum Begräbniß der Pilger. *Ap.Gesch.1,19.

8. Daher ist derselbe Acker genannt der Blutacker, bis auf den heutigen Tag.

9. Da ist erfüllet, das gesagt ist durch den Propheten *Jeremia, da er spricht: Sie haben genommen dreyßig Silberlinge, damit bezahlt ward der Verkaufte, welchen sie kauften von den Kindern Israels; *Jer.32,6. Zach.11,12.13.

10. Und haben sie gegeben um einen Töpfers-Acker, als mir der HErr befohlen hat.

11. JEsus aber stand vor dem Landpfleger; und der Landpfleger fragte ihn, und sprach: *Bist Du der Juden König? JEsus aber sprach zu ihm: Du sagst es. *Marc.15,2.

12. Und da er verklagt ward von den Hohenpriestern und Aeltesten, antwortete er nichts.

13. Da sprach Pilatus zu ihm: Hörest du nicht, wie hart sie dich verklagen?

14. Und er antwortete ihm nicht auf Ein Wort, also, daß sich auch der Landpfleger sehr verwunderte.

15. Auf *das Fest aber hatte der Landpfleger die Gewohnheit, dem Volk Einen Gefangenen los zu geben, welchen sie wollten. *Marc.15,6.

16. Er hatte aber zu der Zeit einen Gefangenen, einen sonderlichen vor andern, der hieß Barabbas.

17. Und da sie versammlet waren, sprach Pilatus zu ihnen: Welchen wollt ihr, daß ich euch los gebe? Barabbam oder JEsum, von dem gesagt wird, er sey Christus?

18. Denn er wußte wohl, daß sie ihn aus Neid überantwortet hatten.

19. Und da er auf dem Richtstuhl saß, schickte sein Weib zu ihm, und ließ ihm sagen: Habe du nichts zu schaffen mit diesem Gerechten; ich habe heute viel erlitten im Traum von seinetwegen.

20. Aber die Hohenpriester und die Aeltesten überredeten das Volk, daß sie um *Barabbas bitten sollten, und JEsum umbrächten. *Marc.15,11. Luc.23,18. Joh.18,40.

21. Da antwortete nun der Landpfleger, und sprach zu ihnen: Welchen wollt ihr unter diesen zweyen, den ich euch soll los geben? Sie sprachen: Barabbam.

22. Pilatus sprach zu ihnen: Was soll ich denn machen mit JEsu, von dem gesagt wird, er sey Christus? Sie sprachen Alle: Laß ihn kreuzigen.

23. Der Landpfleger sagte: *Was hat er denn Uebels gethan? Sie schrieen aber noch mehr, und sprachen: Laß ihn kreuzigen. *Marc.15,14.

24. Da aber Pilatus sahe, daß er nichts schaffte, sondern daß viel ein größer Getümmel ward, nahm er Wasser, und *wusch die Hände vor dem Volk, und sprach: Ich bin unschuldig an dem Blut dieses Gerechten; sehet Ihr zu. *5Mos.21,6.

25. Da antwortete das ganze Volk, und sprach: Sein Blut komme über uns und über unsere Kinder.

26. Da gab er *ihnen Barabbam los; aber JEsum ließ er geisseln, und überantwortete ihn, daß er gekreuziget würde. *Marc.15,15.

27. Da nahmen *die Kriegsknechte des Landpflegers JEsum zu sich in das Richthaus, und sammleten über ihn die ganze Schaar; *Marc.15,16.

28. Und zogen ihn aus, und legten ihm einen Purpurmantel an,

29. Und flochten eine Dornenkrone, und setzten sie auf sein Haupt, und ein Rohr in seine rechte Hand, und beugten die Knie vor ihm, und spotteten ihn, und sprachen: Gegrüßet seyst du, der Juden König.

30. Und *speyeten ihn an, und nahmen das Rohr, und schlugen damit sein Haupt. *Jes.50,6.

31. Und *da sie ihn verspottet hatten, zogen sie ihm den Mantel aus, und zogen ihm seine Kleider an, und führten ihn hin, daß sie ihn kreuzigten. *Marc.15,20.

32. Und indem sie hinaus gingen, fanden sie einen Menschen von Kyrene, mit Namen Simon; den zwangen sie, daß er ihm sein Kreuz trug.

33. Und da sie *an die Stätte kamen, mit Namen Golgatha, das ist verdeutschet, Schädelstätte, *Marc.15,22. Luc.23,33. Joh.19,17.

34. Gaben sie ihm *Essig zu trinken mit Galle vermischt; und da er es schmeckte, wollte er nicht trinken. *Ps.69,22.

35. Da sie ihn aber gekreuziget hatten, theilten sie seine Kleider, und warfen das Loos darum; auf daß erfüllet würde, das gesagt ist durch den Propheten: * Sie haben meine Kleider unter sich getheilet, und über mein Gewand haben sie das Loos geworfen. *Ps.22,19.

36. Und sie saßen allda, und hüteten sein.

37. Und oben zu seinem Haupte hefteten sie die Ursach seines Todes beschrieben, nemlich: Diß ist JEsus, der Juden König.

38. Und da wurden * zwey Mörder mit ihm gekreuziget, einer zur Rechten, und einer zur Linken. *Luc.23,33.

39. Die aber vorüber gingen, * lästerten ihn, und † schüttelten ihre Köpfe, *Marc.15,29. †Ps.22,8.

40. Und sprachen: Der * du den Tempel GOttes zerbrichst, und baust ihn in dreyen Tagen, hilf dir selber. Bist du GOttes Sohn, so steig herab vom Kreuz. *Joh.2,19.

41. Desgleichen auch die Hohenpriester spotteten seiner, sammt den Schriftgelehrten und Aeltesten, und sprachen:

42. Andern hat er geholfen, und kann sich selber nicht helfen. Ist er der König Israels, so steige er nun vom Kreuz, so wollen wir ihm glauben.

43. Er hat * GOtt vertrauet, der erlöse ihn nun, lüstet es ihn; denn er hat gesagt: Ich bin GOttes Sohn. *Ps.22,9. Weish.2,18.

44. Deßgleichen * schmäheten ihn auch die Mörder, die mit ihm gekreuziget waren. *Luc.23,39.

45. Und von der sechsten Stunde an ward eine Finsterniß über das ganze Land, bis zu der neunten Stunde.

46. Und um die neunte Stunde schrie JEsus laut, und sprach: Eli, Eli, lama asabthani? Das ist: * Mein GOtt, mein GOtt, warum hast du mich verlassen? *Ps.22,2.

47. Etliche aber, die da standen, da sie das höreten, sprachen sie: Der ruft den Elias.

48. Und bald lief Einer unter ihnen, nahm einen Schwamm, und füllte ihn mit Essig, und steckte ihn auf ein Rohr und tränkte ihn.

49. Die Andern aber sprachen: Halt, laß sehen, ob Elias komme, und ihm helfe.

50. Aber JEsus * schrie abermal laut, und verschied. *Marc.15,37.

51. Und siehe da, der * Vorhang im Tempel zerriß in zwey Stücke, von oben an bis unten aus. *2Mos.26,31.

52. Und die Erde erbebte, und die Felsen zerrissen, und die Gräber thaten sich auf, und standen auf viele Leiber der Heiligen, die da schliefen.

53. Und gingen aus den Gräbern nach seiner Auferstehung, und kamen in die heilige Stadt, und erschienen Vielen.

54. Aber der * Hauptmann und die bey ihm waren, und bewahreten JEsum, da sie sahen das Erdbeben, und was da geschahe, erschraken sie sehr, und sprachen: Wahrlich, dieser ist GOttes Sohn gewesen. *Marc.15,39.

55. Und es waren viele Weiber da, die von ferne zusahen, die da JEsu waren nachgefolgt aus Galiläa, und hatten ihm gedient.

56. Unter welchen war Maria Magdalena, und Maria, die Mutter Jacobi und Joses, und die Mutter der Kinder Zebedäi.

57. Am * Abend aber kam ein reicher Mann von Arimathia, der hieß Joseph, welcher auch ein Jünger JEsu war. *Marc.15,42.43. Luc.23,50.

58. Der ging zu Pilato, und bat ihn um den Leib JEsu. Da befahl Pilatus, man sollte ihm ihn geben.

59. Und Joseph nahm den Leib, und wickelte ihn in eine reine Leinwand;

60. Und * legte ihn in sein eigenes neues Grab, welches er hatte lassen in einen Fels hauen; und wälzte einen großen Stein vor die Thür des Grabes, und ging davon. *Jes.53,9.

61. Es war aber allda Maria Magdalena, und die andere Maria, die setzten sich gegen das Grab.

62. Des andern Tages, der da folgt nach dem Rüsttag, kamen die Hohenpriester und Pharisäer sämtlich zu Pilato,

63. Und sprachen: Herr, wir haben gedacht, daß dieser Verführer sprach, da er noch lebte: Ich will nach dreyen Tagen auferstehen.

64. Darum befiehl, daß man das Grab verwahre bis an den dritten Tag, auf daß nicht seine Jünger kommen und stehlen ihn, und sagen zum Volk: Er ist auferstanden von den Todten; und werde der letzte Betrug ärger, denn der erste.

65. Pilatus sprach zu ihnen: Da habt ihr

ihr die Hüter; gehet hin, und verwahret es, wie ihr wisset.

66. Sie gingen hin, und verwahrten das Grab mit Hütern, * und versiegelten den Stein. *Dan.6,17.

Das 28. Capitel.

Christi Auferstehung und Befehl an seine Jünger.

1. Am Abend aber des Sabbaths, welcher anbricht am Morgen des ersten Feiertages der Sabbathen, * kam Maria Magdalena, und die andere Maria, das Grab zu besehen.

*Marc.16,1. Luc.24,1. Joh.20,1.

2. Und siehe, es geschahe ein großes Erdbeben. Denn der Engel des HErrn kam vom Himmel herab, trat hinzu, und wälzte den Stein von der Thür, und setzte sich darauf.

3. Und * seine Gestalt war wie der Blitz, und sein Kleid weiß als der Schnee. *Marc.16,5.

4. Die Hüter aber erschraken vor Furcht, und wurden als wären sie todt.

5. Aber der Engel antwortete, und sprach zu den Weibern: * Fürchtet euch nicht; ich weiß, daß ihr JEsum den Gekreuzigten suchet. *Marc.16,6. Luc.24,5.

6. Er ist nicht hier; er ist auferstanden, *wie er gesagt hat. Kommt her, und sehet die Stätte, da der HErr gelegen hat; *c.12,40.

7. Und gehet eilend hin, und saget es seinen Jüngern, daß er auferstanden sey von den Todten. Und siehe, er wird vor euch hingehen in * Galiläa, da werdet ihr ihn sehen. Siehe, ich habe es euch gesagt.

*c.26,32.

8. Und sie * gingen eilend zum Grabe hinaus, mit Furcht und großer Freude; und liefen, daß sie es seinen Jüngern verkündigten. Und da sie gingen, seinen Jüngern zu verkündigen, *Marc.16,8.

9. Siehe, * da begegnete ihnen JEsus und sprach: Seyd gegrüßet. Und sie traten zu ihm, und griffen an seine Füße, und fielen vor ihm nieder. *Marc.16,9.

10. Da sprach JEsus zu ihnen: Fürchtet euch nicht; * gehet hin, und verkündiget es meinen Brüdern, daß sie gehen in Galiläa, daselbst werden sie mich sehen.

*Joh.20,17.

11. Da sie aber hingingen, siehe, da kamen etliche von den Hütern in die Stadt und verkündigten den Hohenpriestern Alles, was geschehen war.

12. Und sie kamen zusammen mit den Aeltesten, und hielten einen Rath, und gaben den Kriegsknechten Geld genug,

13. Und sprachen: Saget: Seine Jünger kamen des Nachts, und stahlen ihn, dieweil wir schliefen.

14. Und wo es würde auskommen bey dem Landpfleger, wollen Wir ihn stillen, und schaffen, daß ihr sicher seyd.

15. Und sie nahmen das Geld, und thaten, wie sie gelehret waren. Solches ist eine gemeine Rede geworden bey den Juden, bis auf den heutigen Tag.

16. Aber die * eilf Jünger gingen in Galiläa auf einen Berg, dahin JEsus sie beschieden hatte. *c.26,32.

17. Und da sie ihn sahen, fielen sie * vor ihm nieder; Etliche aber zweifelten.

*Luc.24,52.

18. Und JEsus trat zu ihnen, redete mit ihnen, und sprach: * Mir ist gegeben alle Gewalt im Himmel und auf Erden.

*c.11,27.

19. Darum * gehet hin, und lehret alle Völker, und taufet sie im Namen des Vaters, und des Sohnes, und des heiligen Geistes; *Marc.16,15.

20. Und lehret sie halten Alles, was ich euch befohlen habe. Und siehe, *Ich bin bey euch alle Tage, bis an der Welt Ende. *c.18,20.

Evangelium St. Marci.

Das 1. Capitel.

Christus von Johannes getauft, wird versucht, predigt, beruft Jünger, und heilt die Kranken.

1. Diß ist der Anfang des Evangelii von JEsu Christo, dem Sohne GOttes.

2. Als geschrieben stehet in den Propheten: * Siehe, Ich sende meinen Engel vor dir her, der da bereite deinen Weg vor dir. *Mal.3,1.

3. * Es ist eine Stimme eines Predigers in der Wüste: Bereitet den Weg des HErrn, machet seine Steige richtig.

*Jes.40,3. Matth.3,3. Luc.3,4. Joh.1,23.

4. Johannes der war in der Wüste, taufte und * predigte von der Taufe der Buße, zur Vergebung der Sünden. *Matth.3,1.

Digitized by Google

5. Und es ging zu ihm hinaus das ganze jüdische Land, und die von Jerusalem, und ließen sich Alle von ihm taufen im Jordan, und bekannten ihre Sünden.

6. Johannes * aber war bekleidet mit Cameels-Haaren, und mit einem ledernen Gürtel um seine Lenden, und aß † Heuschrecken und wilden Honig;

*Matth.3,4. †3Mos.11,22.

7. Und predigte und sprach: * Es kommt einer nach mir, der ist stärker, denn ich, dem ich nicht genugsam bin, daß ich mich vor ihm bücke, und die Riemen seiner Schuhe auflöse. *Matth.3,11. Joh.1,27.

8. Ich * taufe euch mit Wasser; aber Er wird euch mit dem heiligen Geist taufen. *Matth.3,11.

9. Und es begab sich zu derselben Zeit, daß JEsus aus Galiläa von Nazareth kam, und * ließ sich taufen von Johannes im Jordan. *Matth.3,16. Luc.3,21. Joh.1,32.

10. Und alsobald stieg er aus dem Wasser, und sahe, daß sich der Himmel aufthat, und den Geist, gleichwie eine Taube, herab kommen auf ihn.

11. Und da geschahe eine Stimme vom Himmel: * Du bist mein lieber Sohn, an dem ich Wohlgefallen habe.

*Matth.3,17. Luc.9,35. 2Petr.1,17.

12. Und bald trieb ihn der Geist in die * Wüste. *Matth.4,1. Luc.4,1.

13. Und war allda in der Wüste vierzig Tage, und ward versucht von dem Satan, und war bey den Thieren, und die Engel dieneten ihm.

14. Nachdem aber Johannes überantwortet war, kam JEsus in Galiläa, und * predigte das Evangelium vom Reich GOttes, *Matth.4,17. Luc.4,15.

15. Und sprach: * Die Zeit ist erfüllet, und das Reich GOttes ist herbey gekommen. Thut Buße, und glaubet an das Evangelium. *Gal.4,4.

16. Da er aber an dem galiläischen Meer ging, sahe er * Simon und Andreas, seinen Bruder, daß sie ihre Netze ins Meer warfen, denn sie waren Fischer.

*Matth.4,18. Luc.5,2.

17. Und JEsus sprach zu ihnen: Folget mir nach, * ich will euch zu Menschenfischern machen. *Luc.5,10.

18. Alsobald verließen sie ihre Netze, und folgten ihm nach.

19. Und da * er von dannen ein wenig fürbaß ging, sahe er Jacobum, den Sohn Zebedäi, und Johannem, seinen Bruder, daß sie die Netze im Schiff flickten; und bald rief er sie. *Matth.4,21.

20. Und sie ließen ihren Vater Zebedäum im Schiff mit den Tagelöhnern, und folgten ihm nach.

21. Und sie gingen gen Capernaum; und bald an den Sabbathen ging er in die Schule, und lehrete.

22. Und * sie entsetzten sich über seine Lehre; denn er lehrete gewaltiglich, und nicht wie die Schriftgelehrten.

*Matth.7,28. Luc.4,32.

23. Und es war in ihrer * Schule ein Mensch, besessen mit einem unsaubern Geist, der schrie, *Luc.4,33.

24. Und sprach: Halt, * was haben wir mit dir zu schaffen, JEsu von Nazareth? Du bist gekommen uns zu verderben. Ich weiß, wer du bist, der Heilige GOttes.

*c.5,7.

25. Und JEsus bedrohete ihn, und sprach: * Verstumme, und fahre aus von ihm.

*c.9,25.

26. Und der unsaubere Geist riß ihn, und schrie laut, und fuhr aus von ihm.

27. Und sie entsetzten sich Alle, also, daß sie unter einander sich befragten, und sprachen: Was ist das? Was ist das für eine neue Lehre? Er gebietet mit Gewalt den unsaubern Geistern, und sie gehorchen ihm.

28. Und sein Gerücht erscholl bald umher in die Grenze Galiläa.

29. Und sie gingen bald aus der Schule, und * kamen in das Haus Simonis und Andreas, mit Jacobo und Johanne.

*Matth.8,14.

30. Und die Schwieger Simonis lag und hatte das Fieber; und alsobald sagten sie ihm von ihr.

31. Und er trat zu ihr, und richtete sie auf, und hielt sie bey der Hand; und das Fieber verließ sie bald, und sie diente ihnen.

32. Am Abend aber, da die Sonne untergegangen war, * brachten sie zu ihm allerley Kranke und Besessene.

*Matth.8,16. Luc.4,40.

33. Und die ganze Stadt versammlete sich vor der Thür.

34. Und er half vielen Kranken, die mit mancherley Seuchen beladen waren; und trieb viele Teufel aus, und * ließ die Teufel nicht reden, denn sie kannten ihn.

*Ap.Geich.16,17.18.

35. Und des Morgens vor Tage stand er auf,

Digitized by Google

EV. S^t. LUCÆ C. III. v. 3.

Johannes der Täuffer

Digitized by Google

Digitized by Google

auf, und ging hinaus. Und *JEsus ging in eine wüste Stätte, und betete daselbst. *Luc.4,42.

36. Und Petrus, mit denen, die bey ihm waren, eilten ihm nach.

37. Und da sie ihn fanden, sprachen sie zu ihm: Jedermann sucht dich.

38. Und er sprach zu ihnen: * Laßt uns in die nächsten Städte gehen, daß ich daselbst auch predige; denn dazu bin ich gekommen. *Luc.4,43.

39. Und er predigte in ihren Schulen in ganz Galiläa, und trieb die Teufel aus.

40. Und * es kam zu ihm ein Aussätziger, der bat ihn, kniete vor ihm, und sprach zu ihm: Willst du, so kannst du mich wohl reinigen. *Luc.5,12.

41. Und es jammerte JEsum, und reckte die Hand aus, rührete ihn an, und sprach: Ich will es thun, sey gereiniget.

42. Und als er so sprach, ging der Aussatz alsobald von ihm, und er ward rein.

43. Und JEsus * bedrohete ihn, und trieb ihn alsobald von sich, *c.3,12.

44. Und sprach zu ihm: Siehe zu, daß du Niemand nichts sagest; sondern gehe hin, und zeige dich dem Priester, und * opfere für deine Reinigung, was Moses geboten hat, zum Zeugniß über sie. *3Mos.14,2.

45. Er aber, da er * hinaus kam, hob er an, und sagte viel davon, und machte die Geschichte ruchtbar; also, daß er hinfort nicht mehr konnte öffentlich in die Stadt gehen; sondern er war draußen in den wüsten Oertern, und sie kamen zu ihm von allen Enden. *Luc.5,15.

Das 2. Capitel.

Vom Gichtbrüchigen; Matthäi Beruf, und Christi Verantwortung wider die Pharisäer.

1. Und über etliche Tage ging er wiederum gen Capernaum; und es ward ruchtbar, daß er im Hause war. *Matth.9,1.

2. Und alsobald versammleten sich Viele, also, daß sie nicht Raum hatten auch draußen vor der Thür; und er sagte ihnen das Wort.

3. Und es kamen Etliche zu ihm, * die brachten einen Gichtbrüchigen, von vieren getragen. *Matth.9,2.

4. Und da sie nicht konnten bey ihn kommen vor dem Volk, deckten sie das Dach auf, da er war, und gruben es auf, und ließen das Bette hernieder, da der Gichtbrüchige innen lag.

5. Da aber JEsus ihren Glauben sahe, sprach er zu dem Gichtbrüchigen: Mein Sohn, deine Sünden sind dir vergeben.

6. Es waren aber etliche Schriftgelehrte, die saßen allda, und gedachten in ihren Herzen:

7. Wie redet * dieser solche Gotteslästerung? Wer kann Sünde vergeben, denn allein GOtt? *Matth.9,3.

8. Und JEsus * erkannte bald in seinem Geist, daß sie also gedachten bey sich selbst; und sprach zu ihnen: Was gedenket ihr solches in euren Herzen? *Joh.2,24.

9. Welches ist leichter, zu dem Gichtbrüchigen zu sagen: Dir sind deine Sünden vergeben; oder: Stehe auf, nimm dein Bette, und wandele?

10. Auf daß ihr aber wisset, daß des Menschen Sohn Macht habe, zu vergeben die Sünden auf Erden, sprach er zu dem Gichtbrüchigen:

11. Ich sage dir, stehe auf, nimm dein Bette, und gehe heim.

12. Und alsobald stand er auf, nahm sein Bette, und ging hinaus vor Allen; also, daß sie sich Alle entsetzten, und priesen GOtt, und sprachen: Wir haben solches noch nie gesehen.

13. Und er ging wiederum hinaus an das Meer; und alles Volk kam zu ihm, und er lehrete sie.

14. *Und da JEsus vorüber ging, sahe er Levi, den Sohn Alphäi, am Zoll sitzen; und sprach zu ihm: Folge mir nach. Und er stand auf, und folgte ihm nach. *Luc.5,27.

15. Und es begab sich, da er zu Tische saß in seinem Hause, setzten sich viele Zöllner und Sünder zu Tische mit JEsu und seinen Jüngern. Denn ihrer waren viele, die ihm nachfolgten.

16. Und die Schriftgelehrten und Pharisäer, da sie sahen, daß er mit den Zöllnern und Sündern aß, sprachen sie zu seinen Jüngern: Warum isset und trinket er mit den Zöllnern und Sündern?

17. Da das JEsus hörte, sprach er zu ihnen: Die Starken bedürfen keines Arztes, sondern die Kranken. **Ich bin gekommen zu rufen die Sünder zur Buße, und nicht die Gerechten.** *Matth.9,12.13.

18. Und die Jünger Johannis und der Pharisäer fasteten viel; und es kamen

Etliche,

Digitized by Google

Etliche, die * sprachen zu ihm: Warum fasten die Jünger Johannis und der Phariſäer, und deine Jünger fasten nicht?
*Matth.9,14.

19. Und JEſus sprach zu ihnen: Wie können die Hochzeitleute fasten, dieweil der Bräutigam bey ihnen iſt? Alſolang der Bräutigam bey ihnen iſt, können ſie nicht fasten.

20. Es wird aber die Zeit kommen, daß der Bräutigam von ihnen genommen wird; dann werden ſie fasten.

21. Niemand * flickt einen Lappen von neuem Tuch an ein altes Kleid; denn der neue Lappe reißt doch vom alten, und der Riß wird ärger. *Matth.9,16. Luc.5,36.

22. Und Niemand faſſet Moſt in alte Schläuche; anders zerreißt der Moſt die Schläuche, und der Wein wird verſchüttet, und die Schläuche kommen um. Sondern man ſoll Moſt in neue Schläuche faſſen.

23. Und * es begab ſich, da er wandelte am Sabbath durch die Saat, und ſeine Jünger fingen an, indem ſie gingen, † Aehren auszuraufen. *Luc.6,1. †5Moſ.23,25.

24. Und die Phariſäer sprachen zu ihm: Siehe zu, was thun deine Jünger am Sabbath, das nicht recht iſt?

25. Und Er sprach zu ihnen: Habt ihr nie geleſen, was David that, da es ihm noth war, und ihn hungerte, ſamt denen, die bey ihm waren?

26. * Wie er ging in das Haus GOttes, zur Zeit Abjathars, des Hohenprieſters, und aß die Schaubrode, die Niemand † durfte eſſen, denn die Prieſter, und er gab ſie auch denen, die bey ihm waren.
*1Sam.21,6. †2Moſ.29,32.33. 3Moſ.24,9.

27. Und er sprach zu ihnen: * Der Sabbath iſt um des Menſchen willen gemacht, und nicht der Menſch um des Sabbaths willen; *5Moſ.5,14.

28. So iſt des * Menſchen Sohn ein Herr auch des Sabbaths. *Luc.6,5.

Das 3. Capitel.

Von der verdorreten Hand. Chriſti Flucht. Wahl der Apoſtel. Der Schriftgelehrten Läſterung. GOttes Freunde.

1. Und er ging abermal in die Schule. Und es war * da ein Menſch, der hatte eine verdorrte Hand. *Matth.12,9.10. Luc.6,6.

2. Und ſie hielten auf ihn, ob er auch am Sabbath ihn heilen würde, auf daß ſie eine Sache zu ihm hätten.

3. Und er sprach zu dem Menſchen mit der verdorrten Hand: Tritt hervor.

4. Und er sprach zu ihnen: Soll man am Sabbath Gutes thun, oder Böſes thun? Das Leben erhalten, oder tödten? Sie aber ſchwiegen ſtille.

5. Und er ſahe ſie umher an mit Zorn, und war betrübt über ihrem verſtockten Herzen, und sprach zu dem Menſchen: Strecke deine Hand aus. Und er ſtreckte ſie aus; und * die Hand ward ihm geſund, wie die andere. *1Kön.13,6.

6. Und die * Phariſäer gingen hinaus, und hielten alſobald einen Rath mit Herodis Dienern über ihn, wie ſie ihn umbrächten. *Matth.12,14.

7. Aber * JEſus entwich mit ſeinen Jüngern an das Meer; und viel Volks folgte ihm nach aus Galiläa, und aus Judäa,
*Joh.6,1.

8. Und von Jeruſalem, und aus Idumäa, und von jenſeit des Jordans, und die um Tyrus und Sidon wohnen, eine große Menge, die ſeine Thaten hörten, und kamen zu ihm.

9. Und er sprach zu ſeinen Jüngern, daß ſie ihm ein Schifflein hielten um des Volks willen, daß ſie ihn nicht drängten.

10. Denn er heilete ihrer Viele, alſo, daß ihn überfielen Alle, die geplagt waren, auf daß ſie ihn anrührten,

11. Und wenn ihn die unſaubern Geiſter ſahen, fielen ſie vor ihm nieder, ſchrieen und sprachen: * Du biſt GOttes Sohn. *Luc.4,41.

12. Und er bedrohete ſie hart, daß ſie ihn nicht offenbar machten.

13. Und er ging auf einen Berg, und rief zu ſich, welche Er wollte; und die gingen hin zu ihm.

14. Und * er ordnete die Zwölfe, daß ſie bey ihm ſeyn ſollten, und daß er ſie ausſendete zu predigen, *Matth.10,1. Luc.6,13.

15. Und daß ſie Macht hätten, die Seuchen zu heilen, und die Teufel auszutreiben.

16. Und gab * Simon den Namen Petrus;
*Matth.10,2.

17. Und Jacobum, den Sohn Zebedäi, und Johannem, den Bruder Jacobi; und gab ihnen den Namen Bnehargem, das iſt geſagt, * Donnerskinder;
*Pſ.29,3. 68,34.

18. Und Andream, und Philippum, und Bartholomäum, und Matthäum, und Tho-

Thomam, und Jacobum, Alphäi Sohn, und Thaddäum, und Simon von Cana;

19. Und Judas Iscarioth, der ihn verrieth.

20. Und sie kamen zu Hause; und da kam abermal das Volk zusammen, also, * daß sie nicht Raum hatten zu essen. *c.6,31.

21. Und da es höreten, die um ihn waren, gingen sie hinaus, und wollten ihn halten; denn sie sprachen: Er wird von Sinnen kommen.

22. Die Schriftgelehrten aber, die von Jerusalem herab gekommen waren, sprachen: * Er hat den Beelzebub, und durch den Obersten der Teufel treibt er die Teufel aus. *Luc.11,15. Matth.9,34. 12,24.

23. Und er rief sie zusammen, und sprach zu ihnen in Gleichnissen: Wie kann ein Satan den andern austreiben?

24. Wenn ein * Reich mit sich selbst unter einander uneins wird, mag es nicht bestehen. *Luc.11,17.

25. Und wenn ein Haus mit sich selbst unter einander uneins wird, mag es nicht bestehen.

26. Setzt sich nun der Satan wider sich selbst, und ist mit sich selbst uneins, so kann er nicht bestehen, sondern es ist aus mit ihm.

27. Es kann Niemand einem Starken in sein Haus fallen, und seinen Hausrath rauben; es sey denn, daß er zuvor den Starken binde, und alsdann sein Haus beraube.

28. Wahrlich, ich sage euch: Alle Sünden werden vergeben den Menschenkindern, auch die Gotteslästerung, damit sie GOtt lästern.

29. Wer aber den heiligen Geist lästert, der hat keine Vergebung ewiglich, sondern ist schuldig des ewigen Gerichts.

30. Denn sie sagten: Er hat einen unsaubern Geist.

31. Und es kam seine Mutter und seine Brüder, und standen draußen, schickten zu ihm, und ließen ihn rufen.

32. (Und das Volk saß um ihn.) Und sie sprachen zu ihm: * Siehe, deine Mutter und deine Brüder draußen fragen nach dir. *Luc.8,20.

33. Und er antwortete ihnen, und sprach: Wer ist meine Mutter, und meine Brüder?

34. Und er sahe rings um sich auf die Jünger, die um ihn im Kreise saßen, und sprach: Siehe, das ist meine Mutter und meine Brüder.

35. Denn wer GOttes Willen thut, der ist mein Bruder, und meine Schwester, und meine Mutter.

Das 4. Capitel.

Mancherley Gleichnisse, Stillung des ungestümen Meers.

1. Und er fing abermal an * zu lehren am Meer; und es versammlete sich viel Volks zu ihm, also, daß er mußte in ein Schiff treten, und auf dem Wasser sitzen, und alles Volk stand auf dem Lande am Meer. *Matth.13,1. Luc.8,4.

2. Und er predigte ihnen lange durch Gleichnisse. Und in seiner Predigt sprach er zu ihnen:

3. Höret zu, siehe, es ging ein Säemann aus zu säen.

4. Und es begab sich, indem er säete, fiel Etliches an den Weg; da kamen die Vögel unter dem Himmel, und fraßen es auf.

5. Etliches fiel in das Steinichte, da es nicht viel Erde hatte, und ging bald auf, darum, daß es nicht tiefe Erde hatte.

6. Da nun die Sonne aufging, verwelkte es, und dieweil es nicht Wurzel hatte, verdorrte es.

7. Und Etliches fiel unter die Dornen, und die Dornen wuchsen empor, und erstickten es, und es brachte keine Frucht.

8. Und Etliches fiel auf ein gut Land, und brachte Frucht, die da zunahm und wuchs; und Etliches trug dreyßigfältig, und Etliches sechzigfältig, und Etliches hundertfältig.

9. Und er sprach zu ihnen: Wer Ohren hat zu hören, der höre.

10. Und da er allein war, fragten ihn um dieses Gleichniß, die um ihn waren, samt den Zwölfen.

11. Und er sprach zu ihnen: * Euch ist es gegeben, das Geheimniß des Reichs GOttes zu wissen; denen aber draußen widerfährt es Alles durch Gleichnisse, *Matth.11,25.

12. Auf daß sie es mit sehenden Augen sehen, und doch nicht erkennen, und mit hörenden Ohren hören, und doch nicht verstehen; auf daß sie sich nicht dermaleins bekehren, und ihre Sünden ihnen vergeben werden.

13. Und er sprach zu ihnen: Versteht ihr dieses Gleichniß nicht, wie wollt ihr denn die andern alle verstehen?

14. Der

14. Der Säemann säet das Wort.
15. Diese sind es aber, die an dem Wege sind, wo das Wort gesäet wird, und sie es gehöret haben; so kommt alsobald der Satan, und nimmt weg das Wort, das in ihr Herz gesäet war.
16. Also auch die sind es, die aufs Steinichte gesäet sind; wenn sie das Wort gehöret haben, nehmen sie es bald mit Freuden auf;
17. Und haben keine Wurzel in ihnen, sondern sind wetterwendisch; wenn sich Trübsal oder Verfolgung um des Worts willen erhebt, so ärgern sie sich alsobald.
18. Und diese sind es, die unter die *Dornen gesäet sind, die das Wort hören; *c.10,23.
19. Und die Sorge dieser Welt, und der betrügliche Reichthum, und viele andere Lüste gehen hinein, und ersticken das Wort, und es bleibt ohne Frucht.
20. Und diese sind es, die auf ein gutes Land gesäet sind; die das Wort hören, und nehmen es an, und bringen Frucht; Etliche dreyßigfältig, und Etliche sechzigfältig, und Etliche hundertfältig.
21. Und er sprach zu ihnen: Zündet man auch ein Licht an, daß man es unter einen Scheffel, oder unter einen Tisch setze? Mit nichten, sondern daß man es auf einen Leuchter setze;
22. Denn es *ist nichts verborgen, das nicht offenbar werde, und ist nichts heimliches, das nicht hervorkomme. *Matth.10,26.
23. Wer *Ohren hat zu hören, der höre. *Matth.11,15. Offenb.2,7.
24. Und sprach zu ihnen: Sehet zu, was ihr höret. *Mit welcherley Maaß ihr messet, wird man euch wieder messen; und man wird noch zugeben euch, die ihr diß höret. *Matth.7,2. Luc.6,38.
25. Denn wer da hat, dem wird gegeben; und wer nicht hat, von dem wird man nehmen auch das er hat.
26. Und er sprach: Das Reich GOttes hat sich also, als wenn ein Mensch Saamen aufs Land wirft,
27. Und schläft, und stehet auf Nacht und Tag, und der Saame gehet auf, und wächset, daß Er es nicht weiß;
28. Denn die Erde bringt von sich selbst zum ersten das Gras, darnach die Aehren, darnach den vollen Weizen in den Aehren.
29. Wenn sie aber die Frucht gebracht hat, so schickt er bald die Sichel hin, denn die Erndte ist da.
30. Und er sprach: Wem wollen wir das Reich GOttes vergleichen? Und durch welch Gleichniß wollen wir es vorbilden?
31. *Gleichwie ein Senfkorn, wenn das gesäet wird aufs Land, so ist es das kleinste unter allen Saamen auf Erden; *Matth.13,31. Luc.13,19.
32. Und wenn es gesäet ist, so nimmt es zu, und wird größer, denn alle Kohlkräuter, und gewinnt große Zweige, also, daß die Vögel unter dem Himmel unter seinem Schatten wohnen können.
33. Und durch viele solche Gleichnisse sagte er ihnen das Wort, nachdem sie es hören konnten.
34. Und ohne Gleichniß redete er nichts zu ihnen; aber insonderheit legte er es seinen Jüngern Alles aus.
35. Und an demselben Tage des Abends sprach er zu ihnen: Laßt uns hinüber fahren.
36. Und sie ließen das Volk gehen, *und nahmen ihn, wie er im Schiff war; und es waren mehr Schiffe bey ihm. *Matth.8,23.
37. Und *es erhob sich ein großer Windwirbel, und warf die Wellen in das Schiff, also daß das Schiff voll ward. *Jon.1,4.
38. Und Er war hinten auf dem Schiff, und schlief auf einem Kissen. Und sie weckten ihn auf, und sprachen zu ihm: Meister, fragst du nichts darnach, daß wir verderben?
39. Und *er stand auf, und bedrohte den Wind, und sprach zu dem Meer: Schweig, und verstumme! Und der Wind legte sich, und ward eine große Stille. *Matth.8,26.
40. Und er sprach zu ihnen: Wie seyd ihr *so furchtsam? Wie, daß ihr keinen Glauben habt? *Luc.24,38.
41. Und sie fürchteten sich sehr, und sprachen unter einander: Wer ist der? Denn *Wind und Meer sind ihm gehorsam. *Ps.107,25.

Das 5. Capitel.

Vom Besessenen, dem blutflüssigen Weibe, und Jairi Töchterlein.

1. Und *sie kamen jenseit des Meers, in die Gegend der Gadarener. *Matth.8,28. Luc.8,26.
2. Und als er aus dem Schiff trat, lief ihm alsobald entgegen aus den Gräbern ein besessener Mensch mit einem unsaubern Geist.
3. Der seine Wohnung in den Gräbern hatte. Und Niemand konnte ihn binden, auch nicht mit Ketten.

4. Denn

4. Denn er war oft mit Fesseln und Ketten gebunden gewesen, und hatte die Ketten abgerissen, und die Fesseln zerrieben, und Niemand konnte ihn zähmen.

5. Und er war allezeit, beydes Tag und Nacht, auf den Bergen, und in den Gräbern, schrie, und schlug sich mit Steinen.

6. Da er aber JEsum sahe von ferne, lief er zu, und fiel vor ihm nieder, schrie laut, und sprach:

7. Was habe ich mit dir zu thun, o JEsu, du Sohn GOttes, des Allerhöchsten? Ich beschwöre dich bey GOtt, daß du mich nicht quälest.

8. Er aber sprach zu ihm: Fahre aus, du unsauberer Geist, von dem Menschen.

9. Und er fragte ihn: Wie heißest du? Und er antwortete, und sprach: Legion heiße ich, denn unser ist viel.

10. Und er bat ihn sehr, daß er sie nicht aus derselben Gegend triebe.

11. Und es war daselbst an den Bergen eine große Heerde Säue an der Weide.

12. Und die Teufel baten ihn alle, und sprachen: Laß uns in die Säue fahren.

13. Und alsobald erlaubte es ihnen JEsus. Da fuhren die unsaubern Geister aus, und fuhren in die Säue; und die Heerde stürzte sich mit einem Sturm ins Meer, (ihrer waren aber bey zwey tausend) und ersoffen im Meer.

14. Und die Sauhirten flohen, und verkündigten das in der Stadt, und auf dem Lande. Und sie gingen hinaus zu sehen, was da geschehen war.

15. Und kamen zu JEsu, und sahen den, so von den Teufeln besessen war, daß er saß, und war bekleidet und vernünftig, und fürchteten sich.

16. Und die es gesehen hatten, sagten ihnen, was dem Besessenen widerfahren war, und von den Säuen.

17. Und sie fingen an und baten ihn, daß er aus ihrer Gegend zöge.

18. Und da er in das Schiff trat, bat ihn der Besessene, daß er möchte bey ihm seyn.

19. Aber JEsus ließ es ihm nicht zu, sondern sprach zu ihm: Gehe hin in dein Haus, und zu den Deinen, und verkündige ihnen, wie große Wohlthat dir der HErr gethan, und sich deiner erbarmet hat.

20. Und er ging hin, und fing an auszurufen in den zehn Städten, wie große Wohlthat ihm JEsus gethan hatte. Und Jedermann verwunderte sich.

21. Und da JEsus wieder herüber fuhr im Schiff, versammlete sich viel Volks zu ihm, und war an dem Meer.

22. Und siehe, da * kam der Obersten Einer von der Schule, mit Namen Jairus. Und da er ihn sahe, fiel er ihm zu Füßen,

*Matth.9,18.

23. Und bat ihn sehr, und sprach: Meine Tochter ist in den letzten Zügen; du wollest kommen, und deine Hand auf sie legen, daß sie gesund werde, und lebe.

24. Und er ging hin mit ihm; und es folgte ihm viel Volks nach, und sie drängten ihn.

25. Und da war * ein Weib, das hatte den Blutgang zwölf Jahre gehabt,

*3Mos.15,25. Matth.9,20. Luc.8,43.

26. Und viel erlitten von vielen Aerzten, und hatte alles ihr Gut darob verzehret, und half ihr nichts, sondern vielmehr ward es ärger mit ihr.

27. Da die von JEsu hörte, kam sie im Volk von hinten zu, * und rührte sein Kleid an.

*Luc.6,19. 8,44.

28. Denn sie sprach: Wenn ich nur sein Kleid möchte anrühren, so würde ich gesund.

29. Und alsobald vertrocknete der Brunnen ihres Bluts, und sie fühlte es am Leibe, daß sie von ihrer Plage war gesund geworden.

30. Und JEsus fühlte alsobald an sich selbst die * Kraft, die von ihm ausgegangen war, und wandte sich um zum Volk, und sprach: Wer hat meine Kleider angerührt?

*Luc.6,19.

31. Und die Jünger sprachen zu ihm: Du siehest, daß dich das Volk drängt, und sprichst: Wer hat mich angerührt?

32. Und er sahe sich um nach der, die das gethan hatte.

33. Das Weib aber fürchtete sich, und zitterte, (denn sie wußte, was an ihr geschehen war,) kam, und fiel vor ihm nieder, und sagte ihm die ganze Wahrheit.

34. Er aber sprach zu ihr: Meine Tochter, dein Glaube hat dich gesund gemacht; gehe hin mit Frieden, und sey gesund von deiner Plage.

35. Da er noch also redete, kamen Etliche vom Gesinde des Obersten der Schule, und

spra-

Digitized by Google

sprachen: Deine Tochter ist gestorben, was bemühest du weiter den Meister?

36. JEsus aber hörte bald die Rede, die da gesagt ward, und sprach zu dem Obersten der Schule: * Fürchte dich nicht, glaube nur. *Luc.8,50.

37. Und ließ Niemand ihm nachfolgen, denn Petrum, und Jacobum, und Johannem, den Bruder Jacobi.

38. Und er kam in das Haus des Obersten der Schule und sahe das Getümmel, und die da sehr weinten und *heulten. *1Mos.50,10.

39. Und er ging hinein, und sprach zu ihnen: Was tummelt und weinet ihr? Das Kind *ist nicht gestorben, sondern es schläft. Und sie verlachten ihn. *Joh.11,11.

40. Und er trieb sie Alle aus, und nahm mit sich den Vater des Kindes, und die Mutter, und die bey ihm waren; und ging hinein, da das Kind lag.

41. Und er griff das Kind bey der Hand, und sprach zu ihr: Talitha kumi; das ist verdolmetschet: Mägdlein, * ich sage dir, stehe auf. *Luc.7,16.

42. Und alsobald stand das Mägdlein auf, und wandelte; es war aber zwölf Jahre alt. Und sie entsetzten sich über die Maaße.

43. Und er verbot ihnen hart, daß es Niemand wissen sollte; und sagte, sie sollten ihr zu essen geben.

Das 6. Capitel.

Christi Verachtung, Aussendung der Apostel, Enthauptung Johannis, wunderbare Speisung und Hülfe.

1. Und er ging aus von dannen, und kam in sein Vaterland; und seine Jünger folgten ihm nach.

2. Und da der Sabbath kam, hob er an zu lehren in ihrer Schule. Und Viele, die es hörten, verwunderten sich seiner Lehre, und sprachen: Woher kommt dem solches? Und was Weisheit ist es, die ihm gegeben ist, und solche Thaten, die durch seine Hände geschehen?

3. Ist er *nicht der Zimmermann, Mariä Sohn, und der Bruder Jacobi, und Joses, und Judä, und Simonis? Sind nicht auch seine Schwestern allhier bey uns? Und sie ärgerten sich an ihm. *Luc.4,22.

4. JEsus aber sprach zu ihnen: * Ein Prophet gilt nirgend weniger, denn im Vaterlande und daheim bey den Seinen. *Joh.4,44.

5. Und er konnte allda nicht eine einige That thun; ohne, wenigen Siechen legte er die Hände auf, und heilte sie.

6. Und er verwunderte sich ihres Unglaubens. Und er ging umher in die Flecken im Kreis, und lehrete.

7. Und * er berief die Zwölfe, und hob an, und sandte sie, je zwey und zwey, und gab ihnen Macht über die unsaubern Geister. *Matth.10,1. Luc.9,1.

8. Und gebot ihnen, daß sie nichts bey sich trügen auf dem Wege, denn allein einen Stab, keine Tasche, kein Brod, kein Geld im Gürtel;

9. Sondern wären geschuhet, und daß sie nicht zwey Röcke anzögen;

10. Und sprach zu ihnen: Wo ihr in ein Haus gehen werdet, da bleibet innen, bis ihr von dannen ziehet.

11. Und * welche euch nicht aufnehmen, noch hören, da gehet von dannen heraus, und † schüttelt den Staub ab von euren Füßen, zu einem Zeugniß über sie. Ich sage euch: Wahrlich, es wird Sodom und Gomorra am jüngsten Gericht erträglicher ergehen, denn solcher Stadt. *Matth.10,14. Luc.9,5. †Ap.Gesch.13,51.

12. Und sie gingen aus, und predigten, man sollte Buße thun.

13. Und trieben viele Teufel aus, und *salbeten viele Sieche mit Oel, und machten sie gesund. *Jac.5,14.

14. Und es kam vor den König Herodes (denn sein Name war nun bekannt) und er sprach: Johannes, der Täufer, ist von den Todten auferstanden; darum thut er solche Thaten.

15. Etliche aber sprachen: Er ist Elias. Etliche aber: Er ist ein Prophet, oder einer von den Propheten.

16. Da es aber Herodes hörte, sprach er: Es ist Johannes, den Ich enthauptet habe; der ist von den Todten auferstanden.

17. Er aber, *Herodes, hatte ausgesandt, und Johannem gegriffen, und in das Gefängniß gelegt, um Herodias willen, seines Bruders Philippi Weib; denn er hatte sie gefreyet. *Matth.14,3. Luc.3,19.20.

18. Johannes aber sprach zu Herodes: Es ist nicht recht, daß du deines *Bruders Weib habest. *3Mos.18,16.

19. Herodias aber stellte ihm nach, und wollte ihn tödten, und konnte nicht.

20. Herodes aber fürchtete Johannem, denn er wußte, daß er ein frommer und hei-

heiliger Mann war; und verwahrete ihn, und gehorchte ihm in vielen Sachen, und hörte ihn gerne.

21. Und es kam ein gelegener Tag, daß Herodes auf seinen Jahrstag ein Abendmahl gab den Obersten und Hauptleuten und Vornehmsten in Galiläa. *Matth.14,6.

22. Da trat hinein die Tochter der Herodias, und tanzte, und gefiel wohl dem Herodes, und denen, die am Tische saßen. Da sprach der König zum Mägdlein: Bitte von mir, was du willst, ich will dirs geben.

23. Und schwur ihr einen Eid: Was du wirst von mir bitten, will ich dir geben, bis an die Hälfte meines Königreichs.

24. Sie ging hinaus, und sprach zu ihrer Mutter: Was soll ich bitten? Die sprach: Das Haupt Johannis, des Täufers.

25. Und sie ging bald hinein mit Eile zum Könige, bat und sprach: Ich will, daß du mir gebest jetzt so bald auf einer Schüssel das Haupt Johannis, des Täufers.

26. Der König ward betrübt; doch um des Eides willen, und derer, die am Tische saßen, wollte er sie nicht lassen eine Fehlbitte thun.

27. Und bald schickte hin der König den Henker, und hieß sein Haupt herbringen. Der ging hin, und enthauptete ihn im Gefängniß,

28. Und trug her sein Haupt auf einer Schüssel, und gab es dem Mägdlein, und das Mägdlein gab es ihrer Mutter.

29. Und da das seine Jünger hörten, kamen sie, und nahmen seinen Leib, und legten ihn in ein Grab.

30. Und die Apostel kamen zu JEsu zusammen, und verkündigten ihm das Alles, und was sie gethan und gelehrt hatten.

31. Und er sprach zu ihnen: Laßt uns besonders in eine Wüste gehen, und ruhet ein wenig. Denn ihrer waren Viele, die ab und zu gingen; und hatten nicht Zeit genug zu essen.

32. Und er fuhr da in einem Schiff zu einer Wüste besonders.

33. Und das Volk sahe sie wegfahren; und Viele kannten ihn, und liefen daselbst hin mit einander zu Fuß aus allen Städten, und kamen ihnen zuvor, und kamen zu ihm.

34. Und JEsus ging heraus, und sahe das große Volk; und es jammerte ihn derselben, denn sie waren wie die Schafe, die keinen Hirten haben. Und fing an eine lange Predigt.

35. Da nun der * Tag fast dahin war, traten seine Jünger zu ihm, und sprachen: Es ist Wüste hier, und der Tag ist nun dahin. *Matth.14,15.

36. Laß sie von dir, daß sie hingehen umher in die Dörfer und Märkte, und kaufen sich Brod; denn sie haben nichts zu essen.

37. JEsus aber antwortete, und sprach zu ihnen: Gebt Ihr ihnen zu essen. Und sie sprachen zu ihm: Sollen wir denn hingehen, und zwey hundert Pfennig werth Brod kaufen, und ihnen zu essen geben?

38. Er aber sprach zu ihnen: Wie viele Brode habt ihr? Gehet hin und sehet. Und da sie es erkundet hatten, sprachen sie: Fünf, und zwey Fische.

39. Und er gebot ihnen, daß sie sich Alle lagerten, bey Tischen voll, auf das grüne Gras.

40. Und sie setzten sich nach Schichten, je hundert und hundert, funfzig und funfzig.

41. Und er nahm die fünf Brode, und zwey Fische, und sahe auf gen Himmel, und dankte, und brach die Brode, und gab sie den Jüngern, daß sie ihnen vorlegten, und die zwey Fische theilte er unter sie Alle.

42. Und sie aßen Alle, und wurden satt.

43. Und sie hoben auf die Brocken, zwölf Körbe voll, und von den Fischen.

44. Und die da gegessen hatten, derer waren fünf tausend Mann.

45. Und alsobald trieb er seine Jünger, * daß sie in das Schiff träten, und vor ihm hinüber führen gen Bethsaida, bis daß Er das Volk von sich ließe. *Matth.14,22. Joh.6,17.

46. Und da er sie von sich geschaffet hatte, ging er hin auf einen Berg zu beten.

47. Und * am Abend war das Schiff mitten auf dem Meer, und Er auf dem Lande allein. *Matth.14,23.24.

48. Und er sahe, daß sie Noth litten im Rudern; denn der Wind war ihnen entgegen. Und um die vierte Wache der Nacht kam er zu ihnen, und wandelte auf dem Meer.

49. Und er wollte vor ihnen übergehen. Und da sie ihn sahen auf dem Meer wandeln, meynten sie, es wäre ein Gespenst, und schrieen.

50. Denn sie sahen ihn Alle, und erschra-

ſchracken. Aber alſobald redete er mit ihnen, und ſprach zu ihnen: Seyd getroſt, Ich bin es, fürchtet euch nicht.

51. Und trat zu ihnen in das Schiff, und der *Wind legte ſich. Und ſie entſetzten und verwunderten ſich über die Maaße.

*c.4,39.

52. Denn ſie waren nichts verſtändiger geworden über den Broden, und ihr Herz war verſtarret.

53. Und da ſie hinüber gefahren waren, kamen ſie in das Land Genezareth, und fuhren an.

54. Und da ſie aus dem Schiff traten, alſobald kannten ſie ihn;

55. Und liefen Alle in die umliegenden Länder, und hoben an die Kranken umher zu führen auf Betten, wo ſie hörten, daß er war.

56. Und wo er in die Märkte oder Städte oder Dörfer einging, da legten ſie die Kranken auf den Markt, und baten ihn, daß ſie nur den Saum ſeines Kleides *anrühren möchten. Und Alle, die ihn anrührten, wurden geſund.

*c.5,27.28. Matth.9,21.

Das 7. Capitel.

Von der Phariſäer Heucheley, des heidniſchen Weibes Töchterlein, einem Tauben und Stummen.

1. Und * es kamen zu ihm die Phariſäer, und Etliche von den Schriftgelehrten, die von Jeruſalem gekommen waren.

*Matth.15,1.

2. Und da ſie ſahen Etliche ſeiner Jünger * mit gemeinen, das iſt, mit ungewaſchenen Händen das Brod eſſen, verſprachen ſie es.

*Luc.11,38.

3. Denn die Phariſäer und alle Juden eſſen nicht, ſie waſchen denn die Hände manchmal; halten alſo die Aufſätze der Aelteſten.

4. Und wenn ſie vom Markt kommen, eſſen ſie nicht, ſie waſchen ſich denn. Und des Dings iſt viel, das ſie zu halten haben angenommen, von Trinkgefäßen, und Krügen, und ehernen Gefäßen, und Tiſchen zu waſchen.

5. Da fragten ihn nun die Phariſäer und Schriftgelehrten: Warum wandeln deine Jünger nicht nach den Aufſätzen der Aelteſten, ſondern eſſen das Brod mit ungewaſchenen Händen?

6. Er aber antwortete, und ſprach zu ihnen: Wohl fein hat von euch Heuchlern *Jeſaias geweiſſaget, wie geſchrieben ſteht: Diß Volk ehret mich mit den Lippen, aber ihr Herz iſt ferne von mir.

*Jeſ.29,13. Matth.15,7.

7. Vergeblich aber iſt es, daß ſie mir dienen, dieweil ſie lehren ſolche Lehre, die nichts iſt, denn Menſchen Gebot.

8. Ihr verlaſſet GOttes Gebot, und haltet der Menſchen Aufſätze, von Krügen und Trinkgefäßen zu waſchen; und deßgleichen thut ihr viel.

9. Und er ſprach zu ihnen: Wohl fein habt ihr GOttes Gebot aufgehoben, auf daß ihr eure Aufſätze haltet.

10. Denn Moſes hat geſagt: * Du ſollſt deinen Vater und deine Mutter ehren; und wer Vater oder Mutter flucht, der ſoll des Todes ſterben.

*2Moſ.20,12.

11. Ihr aber lehret: Wenn einer ſpricht zum Vater oder Mutter: *Corban, das iſt, wenn ichs opfere, ſo iſt dirs viel nützer; der thut wohl.

*Spr.28,24.

12. Und ſo laßt ihr hinfort ihn nichts thun ſeinem Vater oder ſeiner Mutter;

13. Und *hebet auf GOttes Wort durch eure Aufſätze, die ihr aufgeſetzt habt; und deßgleichen thut ihr viel.

*Matth.15,6.

14. Und * er rief zu ſich das ganze Volk, und ſprach zu ihnen: Höret mir Alle zu, und vernehmet es.

*Matth.15,10.

15. Es iſt nichts außer dem Menſchen, das ihn könnte gemein machen, ſo es in ihn gehet; ſondern das von ihm ausgehet, das iſt es, das den Menſchen gemein macht.

16. Hat *jemand Ohren zu hören, der höre.

*Matth.11,15. 13,9.

17. Und da er von dem Volk ins Haus kam, fragten ihn ſeine Jünger um dieſes *Gleichniß.

*Matth.15,15.

18. Und er ſprach zu ihnen: Seyd Ihr denn auch ſo unverſtändig? Vernehmet ihr noch nicht, daß alles, was außen iſt und in den Menſchen gehet, das kann ihn nicht gemein machen?

19. Denn es gehet nicht in ſein Herz, ſondern in den Bauch, und gehet aus durch den natürlichen Gang, der alle Speiſe ausfeget.

20. Und er ſprach: Was aus dem Menſchen gehet, das macht den Menſchen gemein;

21. Denn von innen, aus dem Herzen der Menſchen, gehen heraus böſe Gedanken, Ehebruch, Hurerey, Mord,

22. Die-

Digitized by Google

EV. St MARCI C. I v. 32, 45.

Jesus heilt

Digitized by Google

10. Und das Evangelium muß zuvor geprediget werden unter allen Völkern.

11. *Wenn sie euch nun führen und überantworten werden, so sorget nicht, was ihr reden sollt, und bedenket euch nicht zuvor, sondern was euch zu derselben Stunde gegeben wird, das redet. Denn Ihr seyd es nicht, die da reden, sondern der heilige Geist. *Matth.10,19. Luc.12,11.

12. Es wird aber überantworten ein Bruder den andern zum Tode, und der Vater den Sohn, und die Kinder werden sich empören wider die Eltern, und werden sie helfen tödten.

13. Und werdet gehasset seyn von Jedermann, um meines Namens willen. *Wer aber beharret bis ans Ende, der wird selig. *Matth.24,13.

14. Wenn ihr aber * sehen werdet den Greuel der Verwüstung, von dem der Prophet Daniel gesagt hat, daß er stehet, da er nicht soll, (wer es lieset, der vernehme es;) alsdann wer in Judäa ist, der fliehe auf die Berge. *Matth.24,15.

15. Und *wer auf dem Dach ist, der steige nicht hernieder in das Haus, und komme nicht darein, etwas zu holen aus seinem Hause. *Luc.17,31.

16. Und wer auf dem Felde ist, der wende sich nicht um, seine Kleider zu holen.

17. Wehe aber den Schwangern und Säugern zu der Zeit.

18. Bittet aber, daß eure Flucht nicht geschehe im Winter.

19. Denn in diesen Tagen werden *solche Trübsale seyn, als sie nie gewesen sind bisher, vom Anfang der Kreaturen, die GOtt geschaffen hat; und als auch nicht werden wird. *Dan.12,1. Joel.2,2.

20. Und so der HErr diese Tage nicht verkürzt hätte, würde kein Mensch selig; aber um der Auserwählten willen, die er auserwählet hat, hat er diese Tage verkürzt.

21. Wenn nun *Jemand zu der Zeit wird zu euch sagen: Siehe, hier ist Christus, siehe, da ist er; so glaubet nicht. *Matth.24,23. Luc.17,23.

22. Denn * es werden sich erheben falsche Christi, und falsche Propheten, die Zeichen und Wunder thun, daß sie auch die Auserwählten verführen, so es möglich wäre. *5Mos.13,1. Matth.24,24.

23. Ihr aber sehet euch vor. Siehe ich habe es euch Alles zuvor gesagt.

24. Aber zu der Zeit, nach dieser Trübsal, * werden Sonne und Mond ihren Schein verlieren. *Jes.13,10.

25. Und die Sterne werden vom Himmel fallen, und die Kräfte der Himmel werden sich bewegen.

26. Und dann werden sie * sehen des Menschen Sohn kommen in den Wolken, mit großer Kraft und Herrlichkeit. *Dan.7,13.

27. Und dann wird er * seine Engel senden, und wird versammlen seine Auserwählten von den vier Winden, von dem Ende der Erde bis zum Ende der Himmel. *Matth.13,41.

28. An * dem Feigenbaum lernet ein Gleichniß. Wenn jetzt seine Zweige saftig werden, und Blätter gewinnen, so wisset ihr, daß der Sommer nahe ist. *Matth.24,32.

29. Also auch, wenn Ihr * sehet, daß solches geschiehet, so wisset, daß es nahe vor der Thür ist.

30. Wahrlich, ich sage euch: Diß Geschlecht wird nicht vergehen, bis daß diß Alles geschehe.

31. *Himmel und Erde werden vergehen; meine Worte aber werden nicht vergehen. *Matth.24,35.

32. Von dem *Tage aber und der Stunde weiß Niemand, auch die Engel nicht im Himmel, auch der Sohn nicht, sondern allein der Vater. *Matth.24,36.

33. Sehet zu, * wachet und betet; denn ihr wisset nicht, wann es Zeit ist. *Matth.25,13. Luc.12,40.

34. Gleich als * ein Mensch, der über Land zog, und ließ sein Haus, und gab seinen Knechten Macht, einem jeglichen sein Werk, und gebot dem Thürhüter, er sollte wachen. *Luc.19,12.

35. So wachet nun, denn ihr wisset nicht, wann der Herr des Hauses kommt, ob er kommt am Abend, oder zu Mitternacht, oder um den Hahnenschrey, oder des Morgens;

36. Auf daß er nicht schnell komme, und finde euch schlafend.

37. Was ich aber euch sage, sage ich Allen: Wachet!

Das 14. Capitel.

Christi Salbung, Einsetzung des heiligen Abendmahls, Kampf im Garten, Gefängniß, Bekenntniß vor Caiphas, Petri Sündenfall.

1. Und * nach zwey Tagen war Ostern, und die Tage der süßen Brode. Und die

22. Dieberey, Geiz, Schalkheit, List, Unzucht, Schalksauge, Gotteslästerung, Hoffart, Unvernunft;

23. Alle diese böse Stücke gehen von innen heraus, und machen den Menschen gemein.

24. Und er stand auf, und * ging von dannen in die Grenze Tyrus und Sidon; und ging in ein Haus, und wollte es Niemand wissen lassen, und konnte doch nicht verborgen seyn. *Matth. 15, 21.

25. Denn ein Weib hatte von ihm gehört, welcher Töchterlein einen unsaubern Geist hatte, und sie kam, und fiel nieder zu seinen Füßen;

26. (Und es war ein griechisch Weib aus Syrophönice) und sie bat ihn, daß er den Teufel von ihrer Tochter austriebe.

27. JEsus aber sprach zu ihr: Laß zuvor die Kinder satt werden; * es ist nicht fein, daß man der Kinder Brod nehme, und werfe es vor die Hunde. *Matth. 15, 26.

28. Sie antwortete aber, und sprach zu ihm: Ja, HErr; aber doch essen die Hündlein unter dem Tische von den Brosamen der Kinder.

29. Und er sprach zu ihr: Um des Worts willen so gehe hin, der Teufel ist von deiner Tochter ausgefahren.

30. Und sie ging hin in ihr Haus, und fand, daß der Teufel war ausgefahren, und die Tochter auf dem Bette liegend.

(Evangelium am 12. Sonnt. nach Trinit.)

31. Und da er wieder ausging von den Grenzen Tyrus und Sidon, kam er an das * galiläische Meer, mitten unter die Grenze der zehn Städte. *Matth. 15, 29.

32. Und * sie brachten zu ihm einen Tauben, der stumm war, und sie baten ihn, daß er die Hand auf ihn legte. *Matth. 9, 32. Luc. 11, 14.

33. Und er nahm ihn von dem Volk besonders, und legte ihm die Finger in die Ohren, und * spützte, und rührte seine Zunge. *c. 8, 23.

34. Und * sahe auf gen Himmel, seufzte, und sprach zu ihm: Hephatha, das ist, thue dich auf. *Joh. 11, 41.

35. Und alsobald thaten sich seine Ohren auf, und das Band seiner Zunge ward los, und redete recht.

36. Und er verbot ihnen, sie sollten es Niemand sagen. Je mehr Er aber verbot, je mehr sie es ausbreiteten,

37. Und verwunderten sich über die Maaße, und sprachen: *Er hat alles wohl gemacht; die Tauben macht er hörend, und die Sprachlosen redend.] *1 Mos. 1, 31.

Das 8. Capitel.

Von sieben Broden, Zeichen und Sauerteig der Pharisäer, Blinden, Bekenntniß von Christo, und seinem Leiden.

(Evangelium am 7. Sonnt. nach Trinit.)

1. Zu * der Zeit, da viel Volks da war, und hatten nichts zu essen, rief JEsus seine Jünger zu sich, und sprach zu ihnen: *Matth. 15, 32.

2. Mich jammert des Volks, denn sie haben nun drey Tage bey mir verharret, und haben nichts zu essen;

3. Und wenn ich sie ungegessen von mir heim ließe gehen, würden sie auf dem Wege verschmachten. Denn Etliche waren von ferne gekommen.

4. Seine Jünger antworteten ihm: Woher nehmen wir Brod hier in der Wüste, daß wir sie sättigen?

5. Und er fragte sie: Wie viel habt ihr Brode? Sie sprachen: Sieben.

6. Und er gebot dem Volk, daß sie sich auf die Erde lagerten. Und er nahm die sieben Brode, und dankte, und brach sie, und gab sie seinen Jüngern, daß sie dieselben vorlegten; und sie legten dem Volk vor.

7. Und hatten ein wenig Fischlein; und er dankte, und hieß dieselben auch vortragen.

8. Sie * aßen aber und wurden satt; und hoben die übrigen Brocken auf, sieben Körbe. *2 Kön. 4, 44.

9. Und ihrer waren bey vier tausend, die da gegessen hatten; und er ließ sie von sich.

10. Und alsobald trat er in ein Schiff mit seinen Jüngern, und kam in die Gegend Dalmanutha.

11. Und die * Pharisäer gingen heraus, und fingen an sich mit ihm zu befragen, versuchten ihn, und begehrten von ihm ein Zeichen vom Himmel. *Matth. 12, 38. 16, 1.

12. Und er seufzte in seinem Geist, und sprach: Was sucht doch diß Geschlecht Zeichen? Wahrlich, ich sage euch: Es wird diesem Geschlecht kein Zeichen gegeben.

13. Und er ließ sie, und trat wiederum in das Schiff, und fuhr herüber.

Digitized by Google

Digitized by Google

die Hohenpriester und Schriftgelehrten suchten, wie sie ihn mit List griffen und tödteten. *Matth.26,2. Luc.22,1. Joh.13,1.

2. Sie sprachen aber: Ja nicht auf das Fest, daß nicht ein Aufruhr im Volk werde.

3. Und * da er zu Bethanien war in Simons, des Aussätzigen, Hause, und saß zu Tische, da kam ein Weib, die hatte ein Glas mit ungefälschtem und köstlichem Nardenwasser, und sie zerbrach das Glas, und goß es auf sein Haupt. *Matth.26,6. Luc.7,38. Joh.11,2. 12,3.

4. Da * waren Etliche, die wurden unwillig, und sprachen: Was soll doch dieser Unrath? *Matth.26,8.

5. Man könnte das Wasser mehr denn um drey hundert Groschen verkauft haben, und dasselbe den Armen geben. Und murreten über sie.

6. JEsus aber sprach: Laßt sie mit Frieden; was bekümmert ihr sie? Sie hat ein gutes Werk an mir gethan.

7. Ihr habt allezeit * Arme bey euch, und wenn ihr wollt, könnet ihr ihnen Gutes thun; mich aber habt ihr nicht allezeit. *5 Mos.15,11.

8. Sie hat gethan, was Sie konnte; sie ist zuvor gekommen meinen Leichnam zu salben zu meinem Begräbniß.

9. Wahrlich, ich sage euch: Wo diß Evangelium geprediget wird in aller Welt, da wird man auch das sagen zu ihrem Gedächtniß, das Sie jetzt gethan hat.

10. Und * Judas Ischarioth, einer von den Zwölfen, ging hin zu den Hohenpriestern, daß er ihn verriethe. *Matth.26,14. Luc.22,3.4.

11. Da sie das hörten, wurden sie froh, und verhießen ihm das Geld zu geben. Und er suchte, wie er ihn füglich verriethe.

12. Und * am ersten Tage der süßen Brode, da man das Osterlamm opferte, sprachen seine Jünger zu ihm: Wo willst, du, daß wir hingehen und bereiten, daß du das Osterlamm essest? *Matth.26,17. Luc.22,7.8.

13. Und er sandte seiner Jünger zwey, *und sprach zu ihnen: Gehet hin in die Stadt, und es wird euch ein Mensch begegnen, der trägt einen Krug mit Wasser, folget ihm nach. *Luc.22,8.

14. Und wo er eingehet, da sprechet zu dem Hauswirth: Der Meister läßt dir sagen: Wo ist das Gasthaus, darinnen ich das Osterlamm esse mit meinen Jüngern?

15. Und Er wird euch einen großen Saal zeigen, der gepflastert und bereitet ist; daselbst richtet für uns zu.

16. Und die Jünger gingen aus, und kamen in die Stadt, und fanden es, wie er ihnen gesagt hatte, und bereiteten das Osterlamm.

17. Am Abend aber * kam er mit den Zwölfen. *Matth.26,20.

18. Und als sie zu Tische saßen, und aßen, sprach JEsus: * Wahrlich, ich sage euch, Einer unter euch, der mit mir isset, wird mich verrathen. *Luc.22,21.

19. Und sie wurden traurig, und sagten zu ihm, einer nach dem andern; Bin Ichs? Und der andere: Bin Ichs?

20. Er antwortete, und sprach zu ihnen: Einer aus den Zwölfen, der mit mir in die Schüssel tauchet.

21. Zwar des Menschen Sohn gehet hin, wie von ihm geschrieben stehet; wehe aber dem Menschen, durch welchen des Menschen Sohn verrathen wird. Es wäre demselben Menschen besser, daß Er nie geboren wäre.

22. Und indem sie aßen, * nahm JEsus das Brod, dankte und brach es, und gab es ihnen und sprach: Nehmet, esset; das ist mein Leib. *Matth.26,26. Luc.22,19. 1Cor.11,23.

23. Und nahm den Kelch, und dankte, und gab ihnen den; und sie tranken Alle daraus.

24. Und er sprach zu ihnen: Das ist mein Blut des neuen Testaments, das für Viele vergossen wird.

25. Wahrlich, ich sage euch, daß ich hinfort nicht trinken werde vom Gewächs des Weinstocks, bis auf den Tag, da ich es neu trinke, in dem Reich GOttes.

26. Und da sie den Lobgesang gesprochen hatten, * gingen sie hinaus an den Oelberg. *Matth.26,30. Luc.22,39. Joh.18,1.

27. Und JEsus sprach zu ihnen: Ihr werdet euch in dieser Nacht Alle an mir ärgern. Denn es stehet geschrieben: * Ich werde den Hirten schlagen, und die Schafe werden sich zerstreuen. *Zach.13,7. Matth.26,31. Joh.16,32.

28. Aber * nachdem ich auferstehe, will ich vor euch hingehen in Galiläa. *c.16,7. Matth.26,32. 28,10.16.

29. Petrus aber sagte zu ihm: Und wenn

wenn sie sich Alle ärgerten, so wollte doch Ich mich nicht ärgern.

30. Und JEsus * sprach zu ihm: Wahrlich, ich sage dir, heute in dieser Nacht, ehe denn der Hahn zweymal krähet, wirst du mich dreymal verleugnen.

*Matth.26,34. Luc.22,34. Joh.13,38.

31. Er aber redete noch weiter: Ja wenn ich auch mit dir sterben müßte, wollte ich dich nicht verleugnen. Desselben gleichen sagten sie Alle.

32. Und sie * kamen zu dem Hofe, mit Namen Gethsemane. Und er sprach zu seinen Jüngern: Setzet euch hier, bis ich hingehe, und bete.

*Matth.26,36. Luc.22,39. Joh.18,1.

33. Und nahm zu sich Petrum, und Jacobum, und Johannem, und fing an zu zittern und zu zagen.

34. Und sprach zu ihnen: * Meine Seele ist betrübt bis an den Tod; enthaltet euch hier, und wachet. *Matth.26,38. Joh.12,27.

35. Und ging ein wenig fürbas, * fiel auf die Erde, und betete, daß, so es möglich wäre, die Stunde vorüber ginge.

*Luc.22,41.

36. Und sprach: Abba, mein Vater, es ist * dir Alles möglich, überhebe mich dieses Kelchs; doch † nicht was Ich will, sondern was Du willst.

*Luc.1,37. †Matth.36,29. Joh.6,38.

37. Und kam, und fand sie schlafend. Und sprach zu Petro: Simon, schläfest du? Vermöchtest du nicht Eine Stunde zu wachen?

38. Wachet * und betet, daß ihr nicht in Versuchung fallet. Der Geist ist willig, aber das Fleisch ist schwach. *Matth.26,41.

39. Und ging wieder hin, und betete, und sprach dieselben Worte.

40. Und kam wieder, und fand sie abermal schlafend; denn ihre Augen waren voll Schlafs, und wußten nicht, was sie ihm antworteten.

41. Und er kam zum drittenmal, und sprach zu ihnen: * Ach wollt ihr nun schlafen und ruhen? Es ist genug, die Stunde ist gekommen. Siehe, des Menschen Sohn wird überantwortet in der Sünder Hände;

*Matth.26,45.

42. Stehet * auf, lasset uns gehen; siehe, der mich verräth, ist nahe. *Joh.14,31.

43. Und alsobald, da er noch redete; * kam herzu Judas, der Zwölfen einer, und eine große Schaar mit ihm, mit Schwerdtern und mit Stangen, von den Hohenpriestern, und Schriftgelehrten und Aeltesten.

*Matth.26,47. Luc.22,47. Joh.18,3.

44. Und der Verräther hatte ihnen ein Zeichen gegeben, und gesagt: Welchen ich küssen werde, der ist es; den greifet, und führet ihn gewiß.

45. Und da er kam, trat er bald zu ihm, und sprach zu ihm: Rabbi, Rabbi; * und küßte ihn. *2Sam.20,9.

46. Die aber legten ihre Hände an ihn, und griffen ihn.

47. Einer aber von denen, die dabey standen, zog * sein Schwerdt aus, und schlug des Hohenpriesters Knecht, und hieb ihm ein Ohr ab. *Matth.26,51. Luc.22,50.

48. Und JEsus antwortete, und sprach zu ihnen: Ihr seyd ausgegangen, als zu einem Mörder, mit Schwerdtern und mit Stangen, mich zu fangen;

49. Ich bin täglich bey euch im Tempel gewesen, und habe gelehret, und ihr habt mich nicht gegriffen. Aber auf daß * die Schrift erfüllet werde. *Ps.69,10.

50. Und die Jünger * verließen ihn alle, und flohen. *Hiob 19,13.

51. Und es war ein Jüngling, der folgte ihm nach, der war mit Leinwand bekleidet auf der bloßen Haut; und die Jünglinge griffen ihn.

52. Er aber ließ die Leinwand fahren, und flohe bloß von ihnen.

53. Und sie * führten JEsum zu dem Hohenpriester, dahin zusammen gekommen waren alle Hohepriester, und Aeltesten, und Schriftgelehrte.

*Matth.26,57. Luc.22,45. Joh.18,13.

54. Petrus aber folgte ihm nach von ferne, bis hinein in des Hohenpriesters Pallast; und er war da, und saß bey den Knechten, und wärmte sich bey dem Licht.

55. Aber die * Hohenpriester und der ganze Rath suchten Zeugniß wider JEsum, auf daß sie ihn zum Tode brächten; und fanden nichts. *Matth.26,59. Ap.Gesch.6,13.

56. Viele gaben falsches Zeugniß wider ihn, aber ihr Zeugniß stimmte nicht überein.

57. Und Etliche standen auf, und gaben falsches Zeugniß wider ihn, und sprachen:

58. Wir haben gehört, daß er sagte: * Ich will den Tempel, der mit Händen gemacht

macht iſt, abbrechen, und in dreyen Tagen einen andern bauen, der nicht mit Händen gemacht ſey. *Joh.2,19.

59. Aber ihr Zeugniß ſtimmte noch nicht überein.

60. Und der Hohepriester ſtand auf unter ſie, und fragte JEſum, und ſprach: Antworteſt du nichts zu dem, das dieſe wider dich zeugen?

61. Er * aber ſchwieg ſtille, und antwortete nichts. Da fragte ihn der Hoheprieſter abermal, und ſprach zu ihm: Biſt du Chriſtus, der Sohn des Hochgelobten? *Jeſ.53,7.

62. JEſus aber ſprach: Ich bins. Und * ihr werdet ſehen des Menſchen Sohn ſitzen zur rechten Hand der Kraft, und † kommen mit des Himmels Wolken. *Matth.24,30. 26,64. Luc.22,69. †1Theſſ.4,16.

63. Da * zerriß der Hoheprieſter ſeinen Rock, und ſprach: Was bedürfen wir weiter Zeugen? *3Moſ.10,6.

64. Ihr habt gehört die Gotteslästerung; was dünket euch? Sie aber * verdammten ihn Alle, daß er des Todes ſchuldig wäre. *Jer.26,11.

65. Da * fingen an Etliche ihn zu verſpeyen, und zu verdecken ſein Angeſicht, und mit Fäuſten zu ſchlagen, und zu ihm zu ſagen: Weiſſage uns. Und die Knechte ſchlugen ihm ins Angeſicht. *Matth.26,67.

66. Und Petrus war danieden im Pallaſt, da kam * des Hohenprieſters Mägde eine; *Matth.26,69.

67. Und da ſie ſahe Petrum ſich wärmen, ſchauete ſie ihn an, und ſprach: Und Du wareſt auch mit dem JEſu von Nazareth.

68. Er leugnete aber, und ſprach: Ich kenne ihn nicht, weiß auch nicht, was Du ſageſt. Und er ging hinaus in den Vorhof; und der Hahn krähete.

69. Und die * Magd ſahe ihn, und hob abermal an zu ſagen denen, die dabey ſtanden: Dieſer iſt deren einer. *Matth.26,71.

70. Und er leugnete abermal. Und nach einer kleinen Weile ſprachen abermal zu Petro, die dabey ſtanden: Wahrlich, du biſt deren einer; denn du biſt ein Galiläer, und deine Sprache lautet gleich alſo.

71. Er aber fing an ſich zu verfluchen und zu ſchwören: Ich kenne den Menſchen nicht, von dem ihr ſaget.

72. Und der Hahn krähete zum andern mal. Da gedachte Petrus an das Wort, * das JEſus zu ihm ſagte: Ehe der Hahn zweymal krähet, wirſt du mich dreymal verleugnen. Und er hob an zu weinen. *Matth.26,34.75. Luc.22,34.

Das 15. Capitel.

Chriſti Leiden vor Pilato, Krönung, Kreuzigung, Tod und Begräbniß.

1. Und bald * am Morgen hielten die Hohenprieſter einen Rath mit den Aelteſten und Schriftgelehrten, dazu der ganze Rath, und banden JEſum, und führten ihn hin, und überantworteten ihn Pilato. *Matth.27,1. Luc.22,66. Joh.18,28.

2. Und Pilatus fragte ihn: * Biſt Du ein König der Juden? Er antwortete aber, und ſprach zu ihm: Du ſagſt es. *Joh.18,33.

3. Und die Hohenprieſter beſchuldigten ihn hart.

4. Pilatus aber fragte ihn abermal, und ſprach: * Antworteſt du nichts? Siehe, wie hart ſie dich verklagen. *Matth.27,13.

5. JEſus aber * antwortete nichts mehr, alſo, daß ſich auch Pilatus verwunderte. *Jeſ.53,7.

6. Er * pflegte aber ihnen auf das Oſterfeſt Einen Gefangenen los zu geben, welchen ſie begehrten. *Joh.18,39.

7. Es war aber Einer, genannt Barabbas, gefangen mit den Aufrühriſchen, die im Aufruhr einen Mord begangen hatten.

8. Und das Volk ging hinauf, und bat, daß er thäte, wie er pflegte.

9. Pilatus aber antwortete ihnen: Wollt ihr, daß ich euch den König der Juden los gebe?

10. Denn er wußte, daß ihn die Hohenprieſter aus Neid überantwortet hatten.

11. Aber die Hohenprieſter reizten das Volk, daß er ihnen viel lieber den Barabbas los gäbe.

12. Pilatus aber * antwortete wiederum, und ſprach zu ihnen: Was wollt ihr denn, daß ich thue dem, den ihr ſchuldiget, er ſey ein König der Juden? *Joh.18,38.

13. Sie ſchrieen abermal: Kreuzige ihn.

14. Pilatus aber ſprach zu ihnen: Was hat er Uebels gethan? Aber ſie ſchrieen noch viel mehr: Kreuzige ihn.

15. Pilatus aber gedachte dem Volk genug zu thun, und gab ihnen Barabbas los,

los, und überantwortete ihnen JEsum, daß er gegeißelt und gekreuzigt würde.

16. Die * Kriegsknechte aber führten ihn hinein in das Richthaus, und riefen zusammen die ganze Schaar; *Matth.27,27.

17. Und zogen ihm einen Purpur an, und * flochten eine dornene Krone, und setzten sie ihm auf; *Joh.19,2.

18. Und fingen an ihn zu grüßen: Gegrüßet seyst du, der Juden König.

19. Und * schlugen ihm das Haupt mit dem Rohr, und verspeyeten ihn, und fielen auf die Kniee, und beteten ihn an. *Matth.26,67.

20. Und * da sie ihn verspottet hatten, zogen sie ihm den Purpur aus, und zogen ihm seine eigene Kleider an, und führeten ihn aus, daß sie ihn kreuzigten; *Matth.27,31.

21. Und * zwangen Einen, der vorüber ging, mit Namen Simon von Kyrene, der vom Felde kam (der ein Vater war Alexandri und Ruffi), daß er ihm das Kreuz trüge. *Matth.27,32. Luc.23,26.

22. Und sie brachten ihn * an die Stätte Golgatha, das ist verdolmetschet, Schedelstätte. *Matth.27,33.

23. Und * sie gaben ihm Myrrhen im Wein zu trinken; und er nahms nicht zu sich. *Ps.69,22.

24. Und da sie ihn gekreuziget hatten, * theilten sie seine Kleider, und warfen das Loos darum, welcher was überkäme. *Ps.22,19. Matth.27,35. Luc.23,34. Joh.19,24.

25. Und es war um die dritte Stunde, da sie ihn kreuzigten.

26. Und es * war oben über ihn geschrieben, was man ihm schuld gab, nemlich ein König der Juden. *Matth.27,37.

27. Und sie kreuzigten mit ihm zwey Mörder, einen zu seiner Rechten, und einen zur Linken.

28. Da ward die Schrift erfüllet, * die da sagt: Er ist unter die Uebelthäter gerechnet. *Jes.53,12.

29. Und die vorüber gingen, lästerten ihn, und schüttelten ihre Häupter, und sprachen: Pfui dich, * wie fein zerbrichst du den Tempel, und baust ihn in dreyen Tagen. *Joh.2,19.

30. * Hilf dir nun selber, und steig herab vom Kreuz. *Luc.23,35.

31. Desselben gleichen die Hohenpriester verspotteten ihn unter einander, samt den Schriftgelehrten, und sprachen: Er hat andern geholfen, und kann sich selber nicht helfen.

32. Ist er Christus, und König in Israel, so steige er nun vom Kreuz, daß wir sehen, und glauben. Und die mit ihm gekreuziget waren, schmäheten ihn auch.

33. Und * nach der sechsten Stunde ward eine Finsterniß über das ganze Land, bis um die neunte Stunde. *Matth.27,45. Luc.23,44.

34. Und um die neunte Stunde rief JEsus laut, und sprach: * Eli, Eli, lama asabthani? Das ist verdolmetschet, mein GOtt, mein GOtt, warum hast du mich verlassen? *Ps.22,2. Matth.27,46.

35. Und Etliche, die dabey standen, da sie das hörten, sprachen sie: Siehe, er ruft den Elias.

36. Da lief Einer, und füllte einen Schwamm mit * Essig, und steckte ihn auf ein Rohr, und tränkte ihn, und sprach: Halt, laßt sehen, ob Elias komme, und ihn herab nehme. *Ps.69,22.

37. Aber JEsus * schrie laut, und verschied. *Joh.19,30.

38. Und * der Vorhang im Tempel zerriß in zwey Stücke, von oben an bis unten aus. *Matth.27,51.

39. * Der Hauptmann aber, der dabey stand, gegen ihm über, und sahe, daß er mit solchem Geschrey verschied, sprach er: Wahrlich, dieser Mensch ist GOttes Sohn gewesen. *Matth.27,54.

40. Und es * waren auch Weiber da, die von ferne solches schaueten, unter welchen war Maria Magdalena, und Maria, des kleinen Jacobi und Joses Mutter, und Salome; *Matth.27,55.

41. Die * ihm auch nachgefolgt, da er in Galiläa war, und gedient hatten, und viele Andere, die mit ihm hinauf gen Jerusalem gegangen waren. *Luc.8,2.

42. Und am Abend, dieweil es der Rüsttag war, welcher ist der Vorsabbath,

43. Kam * Joseph von Arimathia, ein ehrbarer Rathsherr, welcher auch auf das Reich GOttes wartete; der wagte es, und ging hinein zu Pilato, und bat um den Leichnam JEsu. *Matth.27,57. Luc.23,50. Joh.19,38.

44. Pilatus aber verwunderte sich, daß

EV. S. MARCI C. XV. v. 46.

Grablegung Christi

Digitized by Google

Digitized by Google

daß er schon todt war; und rief den Hauptmann, und fragte ihn, ob er längst gestorben wäre?

45. Und als er es erkundet von dem Hauptmann, gab er Joseph den Leichnam.

46. Und er *kaufte eine Leinwand, und nahm ihn ab, und wickelte ihn in die Leinwand, und legte ihn in ein Grab, das war in einen Fels gehauen, und wälzte einen Stein vor des Grabes Thür. *Matth.27,60.

47. Aber *Maria Magdalena, und Maria Joses schaueten zu, wo er hingelegt ward. *Matth.27,61.

Das 16. Capitel.

Von Christi Auferstehung und Himmelfahrt.

(Evang. am Ostertage.)

1. Und da der Sabbath vergangen war, *kauften Maria Magdalena, und Maria Jacobi und Salome Specerey, auf daß sie kämen und salbeten ihn.

*Matth.28,1. Luc.24,1.

2. Und sie kamen zum Grabe an einem Sabbather sehr frühe, da die Sonne aufging.

3. Und sie sprachen unter einander: Wer wälzt uns den Stein von des Grabes Thür?

4. Und sie sahen dahin, und wurden gewahr, daß der Stein abgewälzt war; denn er war sehr groß.

5. Und sie gingen hinein in das Grab, und sahen *einen Jüngling zur rechten Hand sitzen, der hatte ein langes weißes Kleid an; und sie entsetzten sich.

*Matth.28,2.3. Luc.24,4.

6. Er aber sprach zu ihnen: Entsetzet euch nicht. *Ihr suchet JEsum von Nazareth, den Gekreuzigten; er ist auferstanden, und ist nicht hier. Siehe da, die Stätte, da sie ihn hinlegten. *Matth.28,5.

7. Gehet aber hin, und saget es seinen Jüngern, und Petro, daß er vor euch hingehen wird in Galiläa; da werdet ihr ihn sehen, wie *er euch gesagt hat.

*Matth.26,32.

8. Und sie gingen schnell heraus, und flohen von dem Grabe; denn es war sie Zittern und Entsetzen angekommen, und sagten Niemand nichts, denn sie fürchteten sich.]

9. JEsus aber, da er auferstanden war frühe am ersten Tage der Sabbather, erschien er am ersten der Maria Magdalena, von welcher er sieben Teufel ausgetrieben hatte.

10. Und Sie ging hin, und verkündigte es denen, die mit ihm gewesen waren, die da Leid trugen und weinten.

11. Und dieselben, da sie hörten, daß er lebte, und wäre ihr erschienen, glaubten sie nicht.

12. Darnach, *da zwey aus ihnen wandelten, offenbarte er sich unter einer andern Gestalt, da sie aufs Feld gingen.

*Luc.24,13.

13. Und dieselben gingen auch hin, und verkündigten das den andern; denen glaubten sie auch nicht.

(Evangel. am Himmelfahrtstage.)

14. Zuletzt, da die Elfe zu Tische saßen, *offenbarte er sich, und schalt ihren Unglauben, und ihres Herzens Härtigkeit, daß sie nicht geglaubet hatten denen, die ihn gesehen hatten auferstanden;

*Luc.24,36. Joh.20,19. 1Cor.15,5.7.

15. *Und sprach zu ihnen: **Gehet hin in alle Welt, und prediget das Evangelium †aller Creatur.**

*Matth.28,19. †Col.1,23.

16. ***Wer da glaubet und getauft wird, der wird selig werden; † wer aber nicht glaubet, der wird verdammt werden.**

*Ap.Gesch.2,38. †Joh.3,18.36. 12,48.

17. Die Zeichen aber, die da folgen werden denen, die da glauben, sind die: *In meinem Namen werden sie Teufel austreiben, mit †neuen Zungen reden,

*Ap.Gesch.16,18. †Ap.Gesch.2,4.11. 10,46.

18. *Schlangen vertreiben, und so sie etwas Tödtliches trinken, wird es ihnen nicht schaden, auf die Kranken werden sie die Hände legen, so wird es besser mit ihnen werden. *Luc.10,19. Ap.Gesch.28,5.8.

19. Und der HErr, nachdem er mit ihnen geredet hatte, *ward er aufgehoben gen Himmel, und sitzet zur rechten Hand GOttes. *Luc.24,51. Ap.Gesch.1,9.

20. Sie aber gingen aus, und predigten an allen Orten; und der HErr *wirkte mit ihnen, und bekräftigte das Wort durch mitfolgende Zeichen.]

*Ap.Gesch.3,16. 14,3. Ebr.2,4.

Evangelium St. Lucä.

Das 1. Capitel.

Johannis Geburt und Kindheit.

1. Sintemal sich es Viele unterwunden haben, zu stellen die Rede von den Geschichten, so unter uns ergangen sind;
2. Wie uns das gegeben haben, die es vom Anfang selbst gesehen, und Diener des Worts gewesen sind;
3. Habe * ich es auch für gut angesehen, nachdem ich es Alles von Anbeginn erkundet habe, daß ich es zu dir, mein guter Theophile, mit Fleiß ordentlich schriebe,
*Ap.Gesch.1,1.
4. Auf daß du gewissen Grund erfahrest der Lehre, in welcher du unterrichtet bist.
5. Zu der Zeit * Herodis, des Königs Judäas, war ein Priester von der † Ordnung Abia, mit Namen Zacharias, und sein Weib von den Töchtern Aarons, welche hieß Elisabeth.
*Matth.2,1. †1Chron.25,10.
6. Sie waren aber alle beyde * fromm vor GOtt, und gingen in allen Geboten und Satzungen des HErrn untadelich.
*Hiob 1,1.8.
7. Und sie hatten kein Kind, denn Elisabeth war unfruchtbar, und waren beyde wohl betaget.
8. Und es begab sich, da er des Priesteramts pflegte vor GOtt, zu der Zeit seiner Ordnung,
9. Nach Gewohnheit des Priesterthums, und an ihm war, daß * er räuchern sollte, ging er in den Tempel des HErrn.
*2Mos.30,7.
10. Und die ganze Menge des Volks war * draußen, und betete unter der Stunde des Räucherns. *3Mos.16,17. 1Kön.7,12.
11. Es erschien ihm aber der Engel des HErrn, und stand zur rechten Hand am * Räuchaltar. *2Mos.30,1.
12. Und als Zacharias ihn sahe, * erschrak er, und es kam ihn eine Furcht an.
*Richt.13,6.20. Dan.10,7.8.
13. Aber der Engel sprach zu ihm: Fürchte dich nicht, Zacharia, denn * dein Gebet ist erhöret, und dein Weib Elisabeth wird dir einen Sohn gebären, deß Namen sollst du Johannes heißen. *Ap.Gesch.10,31.
14. Und du wirst deß Freude und Wonne haben, und Viele werden sich seiner Geburt freuen.
15. Denn er wird groß seyn vor dem HErrn, Wein und starkes Getränke wird er nicht trinken. Und er wird noch in Mutterleibe erfüllt werden mit dem heiligen Geist.
16. Und Er wird der Kinder von Israel viele zu GOtt, ihrem HErrn, bekehren.
17. Und Er wird vor ihm hergehen im Geist und Kraft Elias, zu bekehren die Herzen der Väter zu den Kindern, und die Ungläubigen zu der Klugheit der Gerechten, zuzurichten dem HErrn ein bereitet Volk.
18. Und Zacharias sprach zu dem Engel: Wobey soll ich das erkennen? Denn * Ich bin alt, und mein Weib ist betaget.
*1Mos.17,17.
19. Der Engel antwortete und sprach zu ihm: Ich bin * Gabriel, der vor † GOtt stehet, und bin gesandt mit dir zu reden, daß ich dir solches verkündigte;
*Dan.8,16. 9,21. †1Kön.17,1. Ps.103,20. Off.7,11.
20. Und siehe, du wirst verstummen, und nicht reden können, bis auf den Tag, da diß geschehen wird; darum, daß du meinen Worten nicht geglaubt hast, welche sollen erfüllet werden zu ihrer Zeit.
21. Und das Volk wartete auf Zachariam, und verwunderte sich, daß er so lange im Tempel verzog.
22. Und da er heraus ging, konnte er nicht mit ihnen reden. Und sie merkten, daß er ein Gesicht gesehen hatte im Tempel. Und er winkte ihnen, und blieb stumm.
23. Und es begab sich, da die Zeit seines Amts aus war, ging er heim in sein Haus.
24. Und nach den Tagen ward sein Weib Elisabeth schwanger, und verbarg sich fünf Monate, und sprach:
25. Also hat mir der HErr gethan in den Tagen, da er mich angesehen hat, daß er meine Schmach unter den Menschen von mir nähme.

(Ev. am Tage Mariä Verkündigung.)

26. Und im sechsten Monat ward der Engel Gabriel gesandt von GOtt in eine Stadt in Galiläa, die heißt Nazareth,
27. Zu einer Jungfrau, * die vertrauet war einem Manne, mit Namen Joseph, vom Hause Davids; und die Jungfrau hieß Maria. *c.2,5. Matth.1,18.
28. Und der Engel kam zu ihr hinein, und sprach: Gegrüßet seyst du Holdselige,

Digitized by Google

lige, der HErr ist mit dir, du Gebenedeyte unter den Weibern.

29. Da sie ihn aber sahe, erschrak sie über seiner Rede, und gedachte: Welch ein Gruß ist das?

30. Und der Engel sprach zu ihr: Fürchte dich nicht Maria, du hast Gnade bey GOtt gefunden.

31. Siehe, du * wirst schwanger werden im Leibe, und einen Sohn gebären, deß Namen sollst du † JEsus heißen. *Jes.7,14. †Matth.1,21.

32. Der wird * groß, und ein Sohn des Höchsten genannt werden, und GOtt der HErr wird † ihm den Stuhl seines Vaters Davids geben;

*Jes.9,7. †2Sam.7,12.

33. Und er wird ein König seyn über das Haus Jakobs ewiglich, und * seines Königreichs wird kein Ende seyn.

*Dan.4,31. 7,14. Mich.4,7.

34. Da sprach Maria zu dem Engel: Wie soll das zugehen? Sintemal ich von keinem Manne weiß.

35. Der Engel antwortete, und sprach zu ihr: * Der heilige Geist wird über dich kommen, und die Kraft des Höchsten wird dich überschatten; darum auch das † Heilige, das von dir geboren wird, wird GOttes Sohn genannt werden.

*Matth.1,18.20. †Dan.9,24.

36. Und siehe, Elisabeth, deine Gefreundte, ist auch schwanger mit einem Sohne, in ihrem Alter; und gehet jetzt im sechsten Monat, die im * Geschrey ist, daß sie unfruchtbar sey. *Jes.54,6.

37. Denn * bey GOtt ist kein Ding unmöglich. *1Mos.18,14. Hiob 42,2. Ps.135,5.6. Jer.32,17.27. Zach.8,6. Luc.18,27. Röm.4,21.

38. Maria aber sprach: Siehe, ich bin des HErrn Magd; mir geschehe, wie du gesagt hast. Und der Engel schied von ihr.]

(Ev. am Tage Mariä Heimsuchung.)

39. Maria aber stand auf in den Tagen, und ging auf das * Gebirge endelich, zu der Stadt Juda. *Jos.21,11.

40. Und kam in das Haus Zacharias, und grüßte Elisabeth.

41. Und es begab sich, als Elisabeth den Gruß Mariä hörte, hüpfte das Kind in ihrem Leibe. Und Elisabeth ward des heiligen Geistes voll,

42. Und rief laut, und sprach: * Gebenedeyet bist Du unter den Weibern, und gebenedeyet ist die Frucht deines Leibes. *Richt.5,24.

43. Und woher kommt mir das, daß die Mutter meines HErrn zu mir kommt?

44. Siehe, da ich die Stimme deines Grußes hörte, hüpfte mit Freuden das Kind in meinem Leibe.

45. Und * o selig bist du, die du geglaubet hast; denn es wird vollendet werden, was dir gesagt ist von dem HErrn.

*c.11,28. Joh.20,29.

46. Und Maria sprach: * Mein Seele erhebet den HErrn, *2Mos.15,2.

47. * Und mein Geist freuet sich GOttes, † meines Heilandes.

*1Sam.2,1. †Hab.3,18.

48. Denn er hat die Niedrigkeit seiner Magd * angesehen. Siehe, von nun an werden mich † selig preisen alle Kindeskinder. *Ps.113,5.6. †1Mos.30,13.

49. Denn er hat * große Dinge an mir gethan, der da mächtig ist, und deß Name heilig ist. *Ps.126,2.3.

50. Und * seine Barmherzigkeit währet immer für und für, bey denen, die ihn fürchten. *2Mos.20,6. 34,6.7. Ps.25,6. 100,5. 103,13.17.

51. Er * übet Gewalt mit seinem Arm, und zerstreuet die † hoffärtig sind in ihres Herzens Sinn.

*Jes.51,9. 52,10. †2Sam.22,28. Ps.89,11. Obad.3,4. 1Petr.5,5.

52. * Er stößet die Gewaltigen vom Stuhl, † und erhebet die Niedrigen.

*Ps.147,6. †1Sam.2,7.8. 2Sam.6,21.22. Hiob 5,11.

53. * Die Hungrigen füllet † er mit Gütern, und läßt die Reichen leer.

*Ps.34,11. 107,9. Matth.5,3.6. †Joh.10,11. Eph.1,3.

54. * Er denket der Barmherzigkeit, und hilft seinem Diener † Israel auf;

*5Mos.7,7.8. Jer.31,20. †Jes.41,8.

55. Wie er geredet hat unsern Vätern, Abraham * und seinem Saamen ewiglich. *1Mos.17,7.19. 18,18.

56. Und Maria blieb bey ihr bey drey Monate; darnach kehrte sie wiederum heim.]

(Evangel. am Tage St. Johannis, des Täufers.)

57. Und Elisabeth kam ihre Zeit, daß sie gebären sollte; und sie gebar einen Sohn.

58. Und ihre Nachbarn und Gefreundte hörten, daß der HErr große Barmherzigkeit an ihr gethan hatte, und freuten sich mit ihr.

59. Und es begab sich am *achten Tage, kamen sie zu beschneiden das Kindlein; und hießen ihn, nach seinem Vater, Zacharias. *1Mos.17,12. 3Mos.12,3.

60. Aber seine Mutter antwortete, und sprach: Mit nichten, sondern er soll Johannes heißen.

61. Und sie sprachen zu ihr: Ist doch Niemand in deiner Freundschaft, der also heiße.

62. Und sie winkten seinem Vater, wie er ihn wollte heißen lassen.

63. Und er forderte ein Täflein, schrieb, und sprach: Er heißt Johannes. Und sie verwunderten sich Alle.

64. *Und alsobald ward sein Mund und seine Zunge aufgethan, und redete, und lobte GOtt. *Marc.7,35.

65. Und es kam eine Furcht über alle Nachbarn; und diese Geschichte ward alle ruchtbar auf dem ganzen jüdischen Gebirge.

66. Und Alle, die es hörten, nahmen es zu Herzen und sprachen: Was, meynest du, will aus dem Kindlein werden? Denn * die Hand des HErrn war mit ihm. *Hesek.1,3. 3,22.

67. Und sein Vater Zacharias ward des *heiligen Geistes voll, weissagte, und sprach: *2Petr.1,21.

68. Gelobet *sey der HErr, der GOtt Israels, denn er hat besucht und erlöset † sein Volk. *Ps.41,14. 72,18. †Matth.1,21.

69. Und hat uns *aufgerichtet ein Horn des Heils, in dem Hause seines Dieners Davids. *Ps.132,17.

70. Als er * vor Zeiten geredet hat durch den Mund seiner heiligen Propheten: *Jes.35,4. Jer.23,6.

71. Daß er uns *errettete von unsern Feinden, und von der Hand Aller, die uns hassen. *Ps.106,10.

72. Und die Barmherzigkeit erzeigte unsern Vätern, und gedächte an *seinen heiligen Bund. *1Mos.17,7. 3Mos.26,42.

73. Und an den *Eid, den er geschworen hat unserm Vater Abraham, uns zu geben; *1Mos.22,16. Mich.7,20.

74. Daß *wir, erlöset aus der Hand unserer Feinde, ihm † dieneten ohne Furcht unser Lebenlang, *Gal.1,4. Tit.2,12.14. †Ebr.9,14.

75. In *Heiligkeit und Gerechtigkeit, die ihm gefällig ist. *Col.1,22.

76. Und du Kindlein wirst ein Prophet des Höchsten heißen; du wirst vor dem HErrn hergehen, daß du *seinen Weg bereitest, *Matth.3,3.

77. Und Erkenntniß des Heils gebest seinem Volk, *die da ist in Vergebung ihrer Sünden; *Jer.31,34.

78. Durch die herzliche Barmherzigkeit unsers GOttes, durch welche uns besucht hat *der Aufgang aus der Höhe, *4Mos.24,17. Mal.4,2.

79. Auf daß er erscheine denen, *die da sitzen in Finsterniß und Schatten des Todes, und richte unsere Füße auf den Weg des Friedens. *Jes.9,2.

80. Und das Kindlein wuchs, und ward stark im Geist, und war in der Wüste, bis daß er sollte hervor treten vor das Volk Israel.]

Das 2. Capitel.

Christi Geburt, Beschneidung, Darstellung, Unterredung.

(Evangelium am Christtage.)

1. Es begab sich aber zu der Zeit, daß ein Gebot vom Kaiser Augustus ausging, daß alle Welt geschätzt würde.

2. Und diese Schatzung war die allererste, und geschah zu der Zeit, da Cyrenius Landpfleger in Syrien war.

3. Und Jedermann ging, daß er sich schätzen ließe, ein Jeglicher in seine Stadt.

4. Da machte sich auch auf Joseph aus Galiläa, aus der Stadt Nazareth, in das jüdische Land, zur Stadt Davids, die da heißt *Bethlehem, darum, daß er von dem Hause und Geschlecht Davids war, *Mich.5,1.

5. Auf daß er sich schätzen ließe mit Maria, *seinem vertrauten Weibe. Die war schwanger, *c.1,27.

6. Und als sie daselbst waren, kam die Zeit, daß sie gebären sollte.

7. Und sie *gebar ihren ersten Sohn, und wickelte ihn in Windeln, und legte ihn in eine Krippe, denn sie hatten sonst keinen Raum in der Herberge. *Matth.1,25.

8. Und es waren Hirten in derselben Gegend auf dem Felde bey den Hürden, die hüteten des Nachts ihrer Heerde.

9. Und siehe, des HErrn Engel trat zu ihnen, und die Klarheit des HErrn leuchtete um sie; und sie fürchteten sich sehr.

10. Und

Digitized by

EV. S^t. LUCÆ C. II. v. 10.

Die Hirten bey der Krippe

Digitized by Google

Digitized by Google

10. Und der Engel sprach zu ihnen: Fürchtet euch nicht, siehe, ich verkündige euch große Freude, die allem Volk widerfahren wird;

11. Denn euch ist heute der Heiland geboren, welcher ist Christus der HErr in der Stadt Davids.

12. Und das habt zum Zeichen, ihr werdet finden das Kind in Windeln gewickelt, und in einer Krippe liegend.

13. Und alsobald war da bey dem Engel die Menge der * himmlischen Heerschaaren, die lobten GOtt, und sprachen:

*Dan.7,10.

14. Ehre sey GOtt in der Höhe, und *Friede auf Erden, und den Menschen ein Wohlgefallen.]

*c.19,38. Jes.57,19. Eph.2,14.17.

(Evangelium am 2. Christtage.)

15. Und da die Engel von ihnen gen Himmel fuhren, sprachen die Hirten unter einander: Laßt * uns nun gehen gen Bethlehem, und die Geschichte sehen, die da geschehen ist, die uns der HErr kund gethan hat. *2Mos.3,3.

16. Und sie kamen eilend, * und fanden beyde, Mariam und Joseph, dazu das Kind in der Krippe liegend. *Matth.2,11.

17. Da sie es aber gesehen hatten, breiteten sie das Wort aus, welches zu ihnen von diesem Kinde gesagt war.

18. Und Alle, vor die es kam, wunderten sich der Rede, die ihnen die Hirten gesagt hatten.

19. Maria aber behielt alle diese Worte und bewegte sie in ihrem Herzen.

20. Und die Hirten kehrten wieder um, priesen und lobten GOtt um Alles, das sie gehöret und gesehen hatten, wie denn zu ihnen gesagt war.]

(Evangel. am neuen Jahrstage.)

21. Und da *acht Tage um waren, daß das Kind beschnitten würde, da ward sein Name genannt JEsus, † welcher genannt war von dem Engel, ehe denn er in Mutterleibe empfangen ward.]

*1Mos.17,12. †Luc.1,31.

(Ev. am Tage der Reinigung Mariä.)

22. Und da die Tage ihrer Reinigung nach dem Gesetz * Mosis kamen, brachten sie ihn gen Jerusalem, auf daß sie ihn darstellten dem HErrn;

*3Mos.12,2.

23. (Wie denn geschrieben stehet in dem Gesetz des HErrn: * Allerley Männlein, das zum ersten die Mutter bricht, soll dem HErrn geheiliget heißen)

*2Mos.13,2. 22,29.

24. Und daß sie gäben das Opfer, nachdem gesagt ist * im Gesetz des HErrn, ein Paar Turteltauben, oder zwo junge Tauben. *3Mos.12,8.

25. Und siehe, ein Mensch war zu Jerusalem, mit Namen Simeon, und derselbe Mensch war fromm und gottesfürchtig, und wartete auf den * Trost Israels, und der heilige Geist war in ihm;

*1Mos.5,29.

26. Und ihm war eine Antwort geworden von dem heiligen Geist, er sollte den Tod nicht sehen, er hätte denn zuvor den Christ des HErrn gesehen.

27. Und kam aus Anregen des Geistes in den Tempel. Und da die Eltern das Kind JEsum in den Tempel brachten, daß sie für ihn thäten, wie man pflegt nach dem Gesetz;

28. Da nahm Er ihn auf seine Arme, und lobte GOtt, und sprach:

29. HErr, nun * lässest du deinen Diener im Frieden fahren, wie du gesagt hast; *1Mos.46,30.

30. Denn meine Augen haben * deinen Heiland gesehen, *c.3,6.

31. Welchen du bereitet hast vor allen * Völkern, *Jes.11,10. 49,6.

32. Ein * Licht zu erleuchten die Heiden, und zum Preis deines Volks Israels.] *Jes.42,6. 49,6.

(Ev. am Sonnt. nach dem Christtage.)

33. Und sein Vater und Mutter wunderten sich deß, das von ihm geredet ward.

34. Und Simeon segnete sie, und sprach zu Maria, seiner Mutter: Siehe, dieser wird gesetzt * zu einem Fall und Auferstehen Vieler in Israel, und zu einem Zeichen, dem widersprochen wird,

*Jes.8,14. 28,16. Matth.21,42. Röm.9,33.

35. (Und es wird ein Schwerdt durch deine Seele dringen) auf daß vieler Herzen Gedanken offenbar werden.

36. Und es war eine Prophetin, Hanna, eine Tochter Phanuels, vom Geschlecht Asers, die war wohl betagt, und hatte gelebt sieben Jahre mit ihrem Manne, nach ihrer Jungfrauschaft,

37. Und war eine * Wittwe bey vier und achtzig Jahren, die kam † nimmer vom

Tempel, diente GOtt mit Fasten und Beten Tag und Nacht.
*1Tim.5,5. †1Sam.1,22.

38. Dieselbe trat auch hinzu zu derselben Stunde, und pries den HErrn, und redete von ihm zu Allen, die auf die Erlösung zu Jerusalem warteten.

39. Und da sie es Alles vollendet hatten nach dem Gesetz des HErrn, kehrten sie wieder in Galiläa, zu ihrer Stadt Nazareth.

40. Aber das Kind *wuchs, und ward stark im Geist, voller Weisheit; und GOttes Gnade war bey ihm.] *c.1,80.

(Ev. am 1. Sonnt. nach Epiphanias.)

41. Und seine Eltern gingen alle Jahre gen Jerusalem auf das *Osterfest.
*2Mos.34,23. 5Mos.16,16.

42. Und da er zwölf Jahre alt war, gingen sie hinauf gen Jerusalem, nach Gewohnheit des Festes.

43. Und da die Tage vollendet waren, und sie wieder zu Hause gingen, blieb das Kind JEsus zu Jerusalem, und seine Eltern wußten es nicht.

44. Sie meynten aber, er wäre unter den Gefährten, und kamen eine Tagereise, und suchten ihn unter den Gefreundten und Bekannten.

45. Und da sie ihn nicht fanden, gingen sie wiederum gen Jerusalem, und suchten ihn.

46. Und es begab sich nach dreyen Tagen, fanden sie ihn im Tempel sitzen, mitten unter den Lehrern, daß er ihnen zuhörte, und sie fragte.

47. Und *Alle, die ihm zuhörten, verwunderten sich seines Verstandes und seiner Antwort. *Matth.7,28. Marc.1,22.

48. Und da sie ihn sahen, entsetzten sie sich. Und seine Mutter sprach zu ihm: Mein Sohn, *warum hast du uns das gethan? Siehe, dein Vater und ich haben dich mit Schmerzen gesucht. *1Mos.12,18.

49. Und er sprach zu ihnen: Was ist es, daß ihr mich gesucht habt? Wisset ihr nicht, daß ich seyn muß in dem, das meines Vaters ist?

50. Und Sie verstanden das Wort nicht, das er mit ihnen redete.

51. Und er ging mit ihnen hinab, und kam gen Nazareth, und war ihnen unterthan. Und seine Mutter *behielt alle diese Worte in ihrem Herzen. *1Mos.37,11.

52. Und JEsus *nahm zu an Weisheit, Alter und Gnade bey GOtt und den Menschen.] *1Sam.2,26.

Das 3. Capitel.

Johannis Bußpredigt, und Zeugniß von Christo. Christi Taufe und Geburtslinie.

1. In dem funfzehnten Jahr des Kaiserthums Kaisers Tiberii, da Pontius Pilatus Landpfleger in Judäa war, und Herodes ein Vierfürst in Galiläa, und sein Bruder Philippus ein Vierfürst in Ituräa, und in der Gegend Trachonitis, und Lysanias ein Vierfürst in Abilene;

2. Da Hannas und Caiphas Hohepriester waren, da geschah der Befehl GOttes zu Johannes, Zacharias Sohn, in der Wüste.

3. Und er kam in alle *Gegend um den Jordan, und predigte die Taufe der Buße, zur Vergebung der Sünden;
*Matth.3,1.2. Marc.1,4.

4. Wie geschrieben stehet in dem Buch der Rede *Jesaias, des Propheten, der da sagt: Es ist eine Stimme eines Predigers in der Wüste: Bereitet den Weg des HErrn, und machet seine Steige richtig.
*Jes.40,3.

5. Alle Thäler sollen voll werden, und alle Berge und Hügel sollen erniedriget werden, und was krumm ist, soll richtig werden, und was uneben ist, soll schlechter Weg werden.

6. Und alles Fleisch wird den *Heiland GOttes sehen. *Jes.52,10.

7. Da sprach er zu dem Volk, das hinaus ging, daß es sich von ihm taufen ließe: *Ihr Otterngezüchte, wer hat denn euch gewiesen, daß ihr dem zukünftigen Zorn entrinnen werdet? *Matth.3,7.

8. Sehet zu, thut rechtschaffene Früchte der Buße, und nehmet euch nicht vor zu sagen: Wir haben Abraham zum Vater. Denn ich sage euch: GOtt kann dem Abraham aus diesen Steinen Kinder erwecken.

9. Es *ist schon die Art den Bäumen an die Wurzel gelegt; welcher Baum nicht gute Früchte bringt, wird abgehauen und in das Feuer geworfen. *Matth.3,10.

10. Und das Volk fragte ihn, und sprach: Was sollen wir denn thun?

11. Er antwortete, und sprach zu ihnen: Wer *zwey Röcke hat, der gebe dem, der keinen

Digitized by Google

Digitized by Google

Tempel,
Beten T

38. Di
den Stu
redete v
lösung zu
39. Und
nach dem
wieder in
zareth.
40. Aber
stark im
tes Gna
(Ev. a
41. Un

42. U
gingen
Gewohr
43. Und
und sie
das Ki
Eltern
44. E
den G
reise,
freundt
45. U
gen sie
suchten
46. I
gen, sa
ten un
hörte,
47. I
wunde
ner An
48. I
sich.
Mein
than?
dich n
49.
es, k
ihr ni
meine
50.
das
51.
kam
than
Worte in ihrem Herzen.

*1 Mos. 37, 11. Wer zwey Röcke hat, der gebe einen seinen

EV. St LUCÆ. C. II. v. 28. 29.

Simeon

Digitized by Google

Digitized by Google

keinen hat; und wer Speise hat, thue auch also. *1Joh.3,17.

12. Es kamen auch die Zöllner, daß sie sich taufen ließen, und sprachen zu ihm: Meister, was sollen denn Wir thun?

13. *Er sprach zu ihnen: Fordert nicht mehr, denn gesetzt ist. *Matth.21,31.

14. Da fragten ihn auch die Kriegsleute, und sprachen: Was sollen denn Wir thun? Und er sprach zu ihnen: Thut Niemand Gewalt noch *Unrecht, und laßt euch begnügen an eurem Solde. *3Mos.19,13.

15. Als aber das Volk im Wahn war, und dachten Alle in ihren Herzen von Johanne, ob er vielleicht Christus wäre;

16. Antwortete Johannes, und sprach zu Allen: *Ich taufe euch mit Wasser; es kommt aber ein Stärkerer nach mir, dem ich nicht genugsam bin, daß ich die Riemen seiner Schuhe auflöse. Der wird euch mit dem heiligen Geist und mit Feuer taufen; *Matth.3,11.

17. In desselben Hand ist die Wurfschaufel, und er wird seine Tenne fegen, und wird den Weizen in seine Scheure sammlen, und die Spreu wird er mit ewigem Feuer verbrennen.

18. Und viel anders mehr vermahnte und verkündigte er dem Volk.

19. Herodes *aber, der Vierfürst, da er von ihm gestraft ward, um Herodias willen, seines Bruders Weib, und um alles Uebels willen, das Herodes that; *Marc.6,17.

20. Ueber das Alles legte er *Johannem gefangen. *Matth.11,2.

21. Und es begab sich, da sich alles Volk taufen ließ, und JEsus auch getauft war, und betete, *daß sich der Himmel aufthat. *Matth.3,16. Marc.1,10. Joh.1,32.

22. Und der heilige Geist fuhr hernieder in leiblicher Gestalt auf ihn, wie eine Taube; und eine Stimme kam aus dem Himmel, die sprach: *Du bist mein lieber Sohn, an dem ich Wohlgefallen habe. *c.9,35.

23. Und JEsus ging in das dreyßigste Jahr, und ward gehalten für einen Sohn Josephs; welcher war ein Sohn Elis,

24. Der war ein Sohn Matthats, der war ein Sohn Levis, der war ein Sohn Melchis, der war ein Sohn Jannas, der war ein Sohn Josephs,

25. Der war ein Sohn Mattathias, der war ein Sohn Amos, der war ein Sohn Nahums, der war ein Sohn Eslis, der war ein Sohn Nanges,

26. Der war ein Sohn Maaths, der war ein Sohn Mattathias, der war ein Sohn Semeis, der war ein Sohn Josephs, der war ein Sohn Judas,

27. Der war ein Sohn Johannas, der war ein Sohn Resias, der war ein Sohn Zorobabels, der war ein Sohn Salathiels, der war ein Sohn Neris,

28. Der war ein Sohn Melchis, der war ein Sohn Addis, der war ein Sohn Kosams, der war ein Sohn Elmadams, der war ein Sohn Hers,

29. Der war ein Sohn Joses, der war ein Sohn Eliezers, der war ein Sohn Jorems, der war ein Sohn Matthas, der war ein Sohn Levis,

30. Der war ein Sohn Simeons, der war ein Sohn Judas, der war ein Sohn Josephs, der war ein Sohn Jonams, der war ein Sohn Eliakims,

31. Der war ein Sohn Meleas, der war ein Sohn Menams, der war ein Sohn Mattathans, der war ein Sohn *Nathans, der war ein Sohn Davids, *2Sam.5,14.

32. Der war ein Sohn *Jesses, der war ein Sohn Obeds, der war ein Sohn Boas, der war ein Sohn Salmons, der war ein Sohn Nahassons, *Ruth 4,22.

33. Der war ein Sohn Aminadabs, der war ein Sohn Arams, der war ein Sohn Esroms, der war ein Sohn Phares, der war ein Sohn *Judas, *1Mos.29,35.

34. Der war ein Sohn Jakobs, der war ein Sohn Isaaks, der * war ein Sohn Abrahams, der † war ein Sohn Tharas, der war ein Sohn Nachors, *1Mos.21,2.3. †1Mos.11,26. 1Chron.1,26.27.

35. Der war ein Sohn Saruchs, der war ein Sohn Ragahus, der war ein Sohn Phalegs, der war ein Sohn Ebers, der war ein Sohn Salas,

36. Der war ein Sohn Cainans, der war ein Sohn Arphachsads, der * war ein Sohn Sems, der war ein Sohn Noas, der † war ein Sohn Lamechs, *1Mos.11,10. †1Mos.5,25.

37. Der war ein Sohn Mathusalahs, der war ein Sohn Enochs, der war ein Sohn Jareds, der war ein Sohn Maleleels, der war ein Sohn Cainans,

38. Der war ein Sohn Enos, der * war ein Sohn Seths, der war ein Sohn Adams, der war GOttes. *1Mos.5,3.

Das 4. Capitel.

Christus wird versucht, predigt, und thut Wunder.

1. JEsus * aber, voll heiligen Geistes, kam wieder von dem Jordan, und ward vom Geist in die Wüste geführt; *Matth.4,1.

2. Und ward * vierzig Tage lang von dem Teufel versucht. Und er aß nichts in denselben Tagen; und da dieselben ein Ende hatten, hungerte ihn darnach. *2Mos.34,28.

3. Der Teufel aber sprach zu ihm: Bist du GOttes Sohn, so sprich zu dem Stein, daß er Brod werde.

4. Und JEsus antwortete, und sprach zu ihm: Es stehet * geschrieben: Der Mensch lebt nicht allein vom Brod, sondern von einem jeglichen Wort GOttes. *5Mos.8,3.

5. Und der Teufel führte ihn auf einen hohen Berg, und wies ihm alle Reiche der ganzen Welt in einem Augenblick;

6. Und sprach zu ihm: Diese Macht will ich dir alle geben, und ihre Herrlichkeit; denn sie ist mir übergeben, und ich gebe sie, welchem ich will.

7. So Du nun mich willst anbeten, so soll es Alles dein seyn.

8. JEsus antwortete ihm, und sprach: Hebe dich weg von mir, Satan; es stehet * geschrieben: Du sollst GOtt, deinen HErrn, anbeten, und ihm allein dienen. *5Mos.6,13. 10,12.20.

9. Und er führte ihn gen Jerusalem, und stellte ihn auf des Tempels Zinne, und sprach zu ihm: Bist du GOttes Sohn, so laß dich von hinnen hinunter;

10. Denn es stehet geschrieben: Er wird befehlen seinen Engeln von dir, daß sie dich bewahren,

11. Und * auf den Händen tragen, auf daß du nicht etwa deinen Fuß an einen Stein stoßest. *Ps.91,11.

12. JEsus antwortete, und sprach zu ihm: Es ist gesagt: * Du sollst GOtt, deinen HErrn, nicht versuchen. *5Mos.6,16.

13. Und da der Teufel alle Versuchung vollendet hatte, wich er von ihm eine Zeitlang.

14. Und * JEsus kam wieder in des Geistes Kraft in Galiläa, und das Gerücht erscholl von ihm durch alle umliegende Oerter. *Matth.4,12.

15. Und Er lehrte in ihren Schulen, und ward von Jedermann gepriesen.

16. Und * er kam gen Nazareth, da er erzogen war, und ging in die Schule nach seiner Gewohnheit am Sabbathtage, und † stand auf, und wollte lesen. *Matth.13,53.64. Marc.6,1. †Neh.8,4.5.

17. Da ward ihm das Buch des Propheten Jesaias gereichet. Und da er das Buch herum warf, fand er den Ort, da geschrieben stehet:

18. *Der Geist des HErrn ist bey mir, derhalben er mich gesalbet hat, und gesandt zu verkündigen das Evangelium den Armen, zu heilen die zerstoßene Herzen, zu predigen den Gefangenen, daß sie los seyn sollen, und den Blinden das Gesicht, und den Zerschlagenen, daß sie frey und ledig seyn sollen, *Jes.61,1.

19. Und zu predigen das * angenehme Jahr des HErrn. *3Mos.25,10.

20. Und als er das Buch zuthat, gab er es dem Diener, und setzte sich. Und Aller Augen, die in der Schule waren, sahen auf ihn.

21. Und er fing an zu sagen zu ihnen: Heute ist diese Schrift erfüllt vor euren Ohren.

22. Und sie gaben Alle Zeugniß von ihm und wunderten sich der holdseligen Worte, die aus seinem Munde gingen, und sprachen: * Ist das nicht Josephs Sohn? *Matth.13,55. Marc.6,3. Joh.6,42.

23. Und er sprach zu ihnen: Ihr werdet freylich zu mir sagen diß Sprüchwort: Arzt, hilf dir selber; denn wie große Dinge haben wir gehöret zu * Capernaum geschehen? Thue auch also hier in deinem Vaterlande. *Matth.4,13.

24. Er aber sprach: Wahrlich, ich sage euch: * Kein Prophet ist angenehm in seinem Vaterlande. *Matth.13,57. Marc.6,4. Joh.4,44.

25. Aber in der Wahrheit sage ich euch: Es waren viele Wittwen in Israel zu * Elias Zeiten, da der Himmel verschlossen war drey Jahre und sechs Monate, da eine große Theurung war im ganzen Lande; *1Kön.17,1.9. 18,1. Jac.5,17.

26. Und zu deren keiner ward Elias gesandt, denn allein gen Sarepta der Sidonier, zu einer Wittwe.

27. Und

Digitized by Google

EV. S^t. LUCÆ. C. II. V. 46. 48.

Maria und der Knabe Jesus

Digitized by Google

27. Und viele Aussätzige waren in Israel zu des Propheten Elisä Zeiten; und derer keiner ward gereiniget, als allein * Naeman aus Syrien. *2Kön.5,14.

28. Und sie wurden voll Zorn Alle, die in der Schule waren, da sie das hörten,

29. Und standen auf, und stießen ihn zur Stadt hinaus, und führten ihn auf einen Hügel des Berges, darauf ihre Stadt gebauet war, daß sie ihn hinab stürzten.

30. Aber Er * ging mitten durch sie hinweg, *Joh.8,59.

31. Und * kam gen Capernaum in die Stadt Galiläa, und lehrete sie an den Sabbathen. *Matth.4,13. Marc.1,21. Joh.2,12.

32. Und sie * verwunderten sich seiner Lehre, denn seine Rede war gewaltig. *Matth.7,28.29. 22,33. Marc.1,22. Joh.7,46.

33. Und es war ein Mensch in der Schule besessen mit einem unsaubern Teufel. Und der schrie laut,

34. Und sprach: Halt, was haben wir mit dir zu schaffen, JEsu von Nazareth? Du bist gekommen uns zu verderben. Ich weiß, wer du bist, nemlich der * Heilige GOttes. *Marc.1,24. Luc.1,35.

35. Und JEsus bedrohete ihn, und sprach: Verstumme, und fahre aus von ihm. Und der Teufel warf ihn mitten unter sie, und fuhr von ihm aus, und that ihm keinen Schaden.

36. Und es kam eine Furcht über sie Alle, und redeten mit einander, und sprachen: Was ist das für ein Ding? Er gebietet mit Macht und Gewalt den unsaubern Geistern, und sie fahren aus.

37. Und es erscholl sein Geschrey in alle Oerter des umliegenden Landes.

38. Und er stand auf aus der Schule, und kam * in Simonis Haus. Und Simonis Schwieger war mit einem harten Fieber behaftet, und sie baten ihn für sie. *Matth.8,14.

39. Und er trat zu ihr, und gebot dem Fieber, und es verließ sie. Und bald stand sie auf, und diente ihnen.

40. Und da die Sonne untergegangen war, Alle die, * so Kranke hatten, mit mancherley Seuchen, brachten sie zu ihm. Und er legte auf einen Jeglichen die Hände, und machte sie gesund. *Matth.8,16. Marc.1,32.

41. Es fuhren auch die Teufel aus von Vielen, schrieen, und sprachen: Du bist Christus, der Sohn GOttes. Und er bedrohete sie, und ließ sie nicht reden; denn sie wußten, daß er Christus war.

42. Da es aber Tag ward, ging er hinaus an eine wüste Stätte; und das Volk suchte ihn, und kamen zu ihm, und hielten ihn auf, daß er nicht von ihnen ginge.

43. Er aber sprach zu ihnen: Ich muß auch andern Städten das Evangelium predigen vom Reich GOttes; denn dazu bin ich gesandt.

44. Und er predigte in den Schulen Galiläas.

Das 5. Capitel.

Von Petri Fischzuge, einem Aussätzigen und Gichtbrüchigen, Matthäi Beruf, und der Jünger Fasten.

(Evang. am 5. Sonnt. nach Trinit.)

1. Es begab sich aber, da sich das Volk zu ihm drang, zu hören das Wort GOttes, und Er stand * am See Genezareth, *Marc.1,16.

2. Und sahe zwey Schiffe am See stehen; die Fischer aber waren ausgetreten, und wuschen ihre Netze;

3. Trat er in der Schiffe eines, welches Simonis war, und bat ihn, daß er es ein wenig vom Lande führte. Und er setzte sich, und lehrete das Volk aus dem Schiff.

4. Und als er hatte aufgehöret zu reden, sprach er zu Simon: Fahre auf die Höhe, und werfet eure Netze aus, daß ihr einen Zug thut.

5. Und Simon antwortete, und sprach zu ihm: Meister, wir haben die ganze Nacht gearbeitet, und nichts gefangen; aber auf dein Wort will ich das Netz auswerfen.

6. Und da sie das thaten, beschlossen sie eine große Menge Fische, und ihr Netz zerriß.

7. Und sie winkten ihren Gesellen, die im andern Schiff waren, daß sie kämen, und hälfen ihnen ziehen. Und sie kamen, und füllten beyde Schiffe voll, also, daß sie sanken.

8. Da das Simon Petrus sahe, fiel er JEsu zu den Knieen, und sprach: HErr, gehe von mir hinaus, ich bin ein sündiger Mensch.

9. Denn es war ihn ein Schrecken angekommen, und Alle, die mit ihm waren, über diesen Fischzug, den sie mit einander gethan hatten;

Digitized by Google

10. Desselben gleichen auch Jacobum und Johannem, die Söhne Zebedäi, Simonis Gesellen. Und JEsus sprach zu Simon: Fürchte dich nicht, denn von nun an wirst du *Menschen fangen.
*Marc.1,17.

11. Und sie führten die Schiffe zu Lande, und * verließen Alles, und folgten ihm nach.] *Matth.19,27.

12. Und es begab sich, da er in einer Stadt war, siehe, *da war ein Mann voll Aussatzes. Da der JEsum sahe, fiel er auf sein Angesicht, und bat ihn, und sprach: HErr, willst du, so kannst du mich reinigen. *Matth.8,2. Marc.1,40.

13. Und er streckte die Hand aus, und rührte ihn an, und sprach: Ich will es thun, sey gereiniget. Und alsobald ging der Aussatz von ihm.

14. Und Er gebot ihm, daß er es Niemand sagen sollte; sondern gehe hin, und zeige dich dem Priester, und opfere für deine Reinigung, wie Moses *geboten hat, ihnen zum Zeugniß, *3Mos.14,2.

15. Es kam aber die Sage von ihm je weiter aus, und kam viel Volks zusammen, daß sie ihn höreten, und durch ihn gesund würden von ihren Krankheiten.

16. Er aber entwich in die *Wüste, und betete. *Marc.1,35.

17. Und es begab sich auf einen Tag, daß er lehrete, und saßen da die Pharisäer und Schriftgelehrten, die da gekommen waren aus allen Märkten in Galiläa und Judäa, und von Jerusalem. Und die Kraft des HErrn ging von ihm, und half Jedermann.

18. Und siehe, etliche Männer brachten einen Menschen auf einem Bette, der war *gichtbrüchig; und sie suchten, wie sie ihn hinein brächten, und vor ihn legten.
*Matth.9,2. Marc.2,3. Ap.Gesch. 9,33.

19. Und da sie vor dem Volk nicht fanden, an welchem Ort sie ihn hinein brächten, stiegen sie auf das Dach, und ließen ihn durch die Ziegel hernieder mit dem Bettlein, mitten unter sie, vor JEsum.

20. Und da er * ihren Glauben sahe, sprach er zu ihm: Mensch, † deine Sünden sind dir vergeben.
*Jer.5,3. †Luc.7,48.

21. Und die Schriftgelehrten und Pharisäer fingen an zu denken, und sprachen: Wer ist der, daß er Gotteslästerung redet? Wer kann *Sünde vergeben, denn allein GOtt? *Matth.9,3. Jes.43,25.

22. Da aber JEsus ihre Gedanken merkte, antwortete er, und sprach zu ihnen: Was denket ihr in euren Herzen?

23. Welches ist leichter zu sagen: *Dir sind deine Sünden vergeben? Oder zu sagen: Stehe auf und wandele? *Matth.9,5.

24. Auf daß ihr aber wisset, daß des Menschen Sohn Macht hat auf Erden Sünde zu vergeben, sprach er zu dem Gichtbrüchigen: Ich sage dir, stehe auf, und hebe dein Bettlein auf, und gehe heim.

25. Und alsobald stand er auf vor ihren Augen, und hob das Bettlein auf, darauf er geleget war, und ging heim, und pries GOtt.

26. Und sie entsetzten sich Alle, und priesen GOtt, und wurden voll Furcht, und sprachen: Wir haben heute seltsame Dinge gesehen.

27. Und darnach ging er aus, und *sahe einen Zöllner, mit Namen Levis, am Zoll sitzen, und sprach zu ihm: Folge mir nach. *Matth.9,9. Marc.2,14.

28. Und er verließ Alles, stand auf, und folgte ihm nach.

29. Und der *Levis richtete ihm ein großes Mahl zu in seinem Hause, und viele Zöllner und Andere saßen mit ihm zu Tische.
*Matth.9,10.

30. Und die Schriftgelehrten und Pharisäer *murreten wider seine Jünger, und sprachen: Warum esset und trinket ihr mit den Zöllnern und Sündern? *c.7,39.

31. Und JEsus antwortete, und sprach zu ihnen: **Die Gesunden bedürfen des Arztes nicht, sondern die Kranken;**

32. **Ich * bin gekommen zu rufen die Sünder zur Buße, und nicht die Gerechten.** *Matth.9,13.

33. Sie aber sprachen zu ihm: *Warum fasten Johannis Jünger so oft, und beten so viel, desselben gleichen der Pharisäer Jünger; aber deine Jünger essen und trinken? *Matth.9,14. Marc.2,18.

34. Er sprach aber zu ihnen: Ihr möget die Hochzeitleute nicht zum Fasten treiben, so lange der Bräutigam bey ihnen ist;

35. Es wird aber die Zeit kommen, daß der Bräutigam von ihnen genommen wird, dann werden sie fasten.

36. Und er sagte zu ihnen ein Gleichniß:

Nie-

Digitized by Google

Niemand flickt einen Lappen vom neuen Kleide auf ein altes Kleid; wo anders, so reißt das Neue, und der Lappe vom Neuen reimet sich nicht auf das Alte.

37. Und Niemand fasset Most in alte Schläuche; wo anders, so zerreißt der Most die Schläuche, und wird verschüttet, und die Schläuche kommen um.

38. Sondern den Most soll man in neue Schläuche fassen, so werden sie beyde behalten.

39. Und Niemand ist, der vom alten trinkt, und wolle bald des neuen; denn er spricht: Der alte ist milder.

Das 6. Capitel.

Von ausgerauften Aehren, verdorrter Hand, der Apostel Beruf, und Christi Feldpredigt.

1. Und * es begab sich auf einen Aftersabbath, daß er durchs Getreide ging; und seine Jünger rauften Aehren aus, und aßen, und rieben sie mit den Händen.

*Matth.12,1. Marc.2,23.

2. Etliche aber der Pharisäer sprachen zu ihnen: Warum thut ihr, das sich nicht geziemet zu thun auf die Sabbather?

3. Und JEsus antwortete, und sprach zu ihnen: Habt ihr nicht das gelesen, das David that, da ihn hungerte, und die mit ihm waren?

4. Wie er zum Hause GOttes einging, und nahm die * Schaubrode, und aß, und gab auch denen, die mit ihm waren; die doch † Niemand durfte essen, ohne die Priester allein. *1Sam.21,6. †2Mos.29,33. 3Mos.24,9.

5. Und sprach zu ihnen: Des * Menschen Sohn ist ein HErr auch des Sabbaths.

*Matth.12,8.

6. Es geschah aber auf einen andern Sabbath, daß er ging in die Schule, und lehrte. Und * da war ein Mensch, deß rechte Hand war verdorret. *Marc.3,1.

7. Aber die Schriftgelehrten und Pharisäer * hielten auf ihn, ob er auch heilen würde am Sabbath, auf daß sie eine Sache zu ihm fänden. *c.14,1.

8. Er aber merkte ihre Gedanken, und sprach zu dem Menschen mit der dürren Hand: Stehe auf, und tritt hervor. Und er stand auf, und trat dahin.

9. Da sprach JEsus zu ihnen: Ich frage euch, was ziemet sich zu thun auf die Sabbather, Gutes oder Böses, das Leben erhalten oder verderben?

10. Und er sahe sie Alle umher an, und sprach zu dem Menschen: Strecke aus deine Hand. Und er that es. Da ward ihm seine Hand wieder zurecht gebracht, gesund wie die andere.

11. Sie aber wurden ganz unsinnig, und beredeten sich mit einander, was sie ihm thun wollten.

12. Es begab sich aber zu der Zeit, daß er ging auf einen Berg zu beten; und er blieb über Nacht in dem Gebet zu GOtt.

13. Und da es Tag ward, * rief er seine Jünger, und erwählte ihrer zwölf, welche er auch Apostel nannte:

*c.9,1. Marc.3,13.14.

14. Simon, welchen er Petrus nannte, und Andream, seinen Bruder, Jacobum und Johannem, Philippum und Bartholomäum,

15. Matthäum und Thomam, Jacobum, Alphäi Sohn, Simon, genannt Zelotes,

16. Judam, Jacobi Sohn, und Judam Iscarioth, den Verräther.

17. Und er ging hernieder mit ihnen, und trat auf einen Platz im Felde, und der Haufe seiner Jünger, und * eine große Menge des Volks von allem jüdischen Lande, und Jerusalem, und Tyrus und Sidon, am Meer gelegen, *Matth.4,25.

18. Die da gekommen waren ihn zu hören, und daß sie geheilet würden von ihren Seuchen, und die von unsaubern Geistern umgetrieben wurden, die wurden gesund.

19. Und alles Volk begehrte ihn anzurühren; denn es ging Kraft von ihm, und heilete sie Alle.

20. Und Er hob seine Augen auf über seine Jünger, und sprach: * Selig seyd ihr Armen, denn das Reich GOttes ist euer. *Matth.5,3.

21. Selig seyd ihr, * die ihr hier hungert; denn ihr sollt satt werden. † Selig seyd ihr, die ihr hier weinet; denn ihr werdet lachen. *Off.7,16. †Ps.126,5.6. Jes.61,3.

22. Selig seyd ihr, so euch die Menschen hassen, und euch absondern, und schelten euch, und verwerfen euren Namen, als einen boshaftigen, um des Menschen Sohnes willen.

23. Freuet euch alsdann, und hüpfet; denn siehe, euer Lohn ist groß im Himmel. Deßgleichen thaten ihre Väter den Propheten auch.

24. Aber

Digitized by

24. Aber dagegen, * wehe euch Reichen; denn ihr habt euren Troſt dahin.
*Amos 6,1. Jac.5,1.

25. *Wehe euch, die ihr voll ſeyd; denn euch wird hungern. Wehe euch, die ihr hier lachet; denn ihr werdet weinen und heulen.
*Jeſ.10,16.

26. Wehe euch, wenn euch Jedermann wohl redet. Deßgleichen thaten ihre Väter den falſchen Propheten auch.

27. Aber ich ſage euch, die ihr zuhöret: Liebet eure Feinde; thut denen wohl, die euch haſſen;

28. Segnet die, ſo euch verfluchen; bittet für die, ſo euch beleidigen.

29. Und wer dich ſchlägt auf einen Backen, dem biete den andern auch dar; und wer dir den Mantel nimmt, dem wehre nicht auch den Rock.

30. Wer * dich bittet, dem gieb; und wer dir das Deine nimmt, da fordere es nicht wieder.
*5Moſ.15,7.

31. Und * wie ihr wollt, daß euch die Leute thun ſollen, alſo thut ihnen gleich auch Ihr.
*Matth.7,12.

32. Und * ſo ihr liebet, die euch lieben, was Danks habt ihr davon? Denn die Sünder lieben auch ihre Liebhaber.
*Matth.5,46.

33. Und wenn ihr euren Wohlthätern wohl thut, was Danks habt ihr davon? Denn die Sünder thun dasſelbe auch.

34. Und * wenn ihr leihet, von denen ihr hoffet zu nehmen, was Danks habt ihr davon? Denn die Sünder leihen den Sündern auch, auf daß ſie gleiches wieder nehmen.
*3Moſ.25,35. Matth.5,42.

35. Doch aber liebet eure Feinde; thut wohl und * leihet, daß ihr nichts dafür hoffet; ſo wird euer Lohn groß ſeyn, und werdet Kinder des Allerhöchſten ſeyn. Denn Er iſt gütig über die Undankbaren und Boshaftigen.
*Pſ.37,26.

(Evang. am 4. Sonnt. nach Trinit.)

36. Darum ſeyd barmherzig, wie auch euer Vater * barmherzig iſt.
*2Moſ.34,6. Pſ.103,8.13.

37. *Richtet nicht, ſo werdet ihr auch nicht gerichtet. Verdammet nicht, ſo werdet ihr auch nicht verdammet. Vergebet, ſo wird euch vergeben.
*Röm.2,1.

38. Gebet, ſo wird euch gegeben. Ein voll, gedruckt, gerüttelt und überflüſſig Maaß wird man in euren Schooß geben; denn * eben mit dem Maaß, da ihr mit meſſet, wird man euch wieder meſſen.
*Marc.4,24.

39. Und er ſagte ihnen ein Gleichniß: Mag auch ein Blinder einem Blinden den Weg weiſen? Werden ſie nicht alle beyde in die Grube fallen?

40. Der * Jünger iſt nicht über ſeinen Meiſter; wenn der Jünger iſt wie ſein Meiſter, ſo iſt er vollkommen.
*Joh.15,20.

41. *Was ſieheſt du aber einen Splitter in deines Bruders Auge, und des Balkens in deinem Auge wirſt du nicht gewahr?
*Matth.7,3.

42. Oder wie kannſt du ſagen zu deinem Bruder: Halt ſtille, Bruder, ich will den Splitter aus deinem Auge ziehen; und du ſieheſt ſelbſt nicht den Balken in deinem Auge? Du * Heuchler, ziehe zuvor den Balken aus deinem Auge, und beſiehe dann, daß du den Splitter aus deines Bruders Auge zieheſt.]
*Matth.7,5.

43. Denn es iſt kein guter Baum, der faule Frucht trage, und kein fauler Baum, der gute Frucht trage.

44. Ein jeglicher Baum wird an ſeiner eigenen Frucht erkannt. Denn man lieſet nicht Feigen von den Dornen, auch ſo lieſet man nicht Trauben von den Hecken.

45. Ein * guter Menſch bringet Gutes hervor aus dem guten Schatz ſeines Herzens; und ein boshaftiger Menſch bringet Böſes hervor aus dem böſen Schatz ſeines Herzens. Denn weß das Herz voll iſt, deß gehet der Mund über.
*Matth.12,35.

46. Was * heißt ihr mich aber HErr HErr, und thut nicht, was ich euch ſage?
*Matth.7,21.

47. Wer zu mir kommt, und höret meine Rede, und * thut ſie, den will ich euch zeigen, wem er gleich iſt.
*Röm.2,13. Jac.1,22.

48. Er iſt gleich einem Menſchen, der ein Haus baute, und grub tief, und legte den Grund auf den Fels. Da aber Gewäſſer kam, da riß der Strom zum Hauſe zu, und mochte es nicht bewegen; denn es war auf den Fels gegründet.

49. Wer aber höret, und nicht thut, der iſt gleich einem Menſchen, der ein Haus baute auf die Erde ohne Grund; und der Strom riß zu ihm zu, und es fiel bald, und das Haus gewann einen großen Riß.

Das

Digitized by Google

Das 7. Capitel.

Von des Hauptmanns Knecht, dem Jüngling zu Nain, Johanne und seinen Jungern, und der großen Sunderin.

1. Nachdem er aber vor dem Volk ausgeredet hatte, ging er gen Capernaum.

2. Und *eines Hauptmanns Knecht lag todtkrank, den er werth hielt. *Matth.8,5.

3. Da er aber von JEsu hörte, sandte er die Aeltesten der Juden zu ihm, und bat ihn, daß er käme und seinen Knecht gesund machte.

4. Da sie aber zu JEsu kamen, baten sie ihn mit Fleiß, und sprachen: Er ist es werth, daß du ihm das erzeigest;

5. Denn er hat unser Volk lieb, und die Schule hat er uns erbauet.

6. JEsus aber ging mit ihnen hin. Da sie aber nun nicht ferne von dem Hause waren, sandte der Hauptmann Freunde zu ihm, und ließ ihm sagen: Ach HErr, bemühe dich nicht, * ich bin nicht werth, daß du unter mein Dach gehest; *Matth.8,8.

7. Darum ich auch mich selbst nicht würdig geachtet habe, daß ich zu dir käme. Sondern sprich ein Wort, so wird mein Knecht gesund.

8. Denn auch Ich bin ein Mensch, der Obrigkeit unterthan, und habe Kriegsknechte unter mir, und spreche zu einem: Gehe hin, so gehet er hin; und zum andern: Komm her, so kommt er; und zu meinem Knechte: Thue das, so thut ers.

9. Da aber JEsus das hörte, verwunderte er sich seiner, und wandte sich um, und sprach zu dem Volk, das ihm nachfolgte: Ich sage euch, solchen Glauben habe ich in Israel nicht gefunden.

10. Und da die Gesandten wiederum zu Hause kamen, fanden sie den kranken Knecht gesund.

(Evang. am 16. Sonnt. nach Trinit.)

11. Und es begab sich darnach, daß er in eine Stadt mit Namen Nain ging; und seiner Jünger gingen viele mit ihm, und viel Volks.

12. Als er aber nahe an das Stadtthor kam, siehe, da trug man einen Todten heraus, der ein *einiger Sohn war seiner Mutter; und Sie war eine Wittwe, und viel Volks aus der Stadt ging mit ihr. *1Kön.17,17.

13. Und da sie der HErr sahe, *jammerte ihn derselben, und sprach zu ihr: † Weine nicht! *Matth.9,36. †Jer.31,16.

14. Und trat hinzu, und rührete den Sarg an; und die Träger standen. Und er sprach: Jüngling, *ich sage dir, stehe auf. *Marc.5,41.

15. Und der Todte richtete sich auf, und fing an zu reden. * Und er gab ihn seiner Mutter. *2Kön.4,36.

16. Und es kam sie Alle eine Furcht an, und priesen GOtt, und sprachen: Es ist ein großer Prophet unter uns aufgestanden, und *GOtt hat sein Volk heimgesucht. *c.1,68.

17. Und diese Rede von ihm erscholl in das ganze jüdische Land, und in alle umliegende Länder.]

18. Und *es verkündigten Johanni seine Jünger das Alles. Und er rief zu sich seiner Jünger zwey, *Matth.11,2.

19. Und sandte sie zu JEsu, und ließ ihm sagen: Bist Du, der da kommen soll, oder sollen wir eines Andern warten?

20. Da aber die Männer zu ihm kamen, sprachen sie: Johannes, der Täufer, hat uns zu dir gesandt, und läßt dir sagen: Bist Du, der da kommen soll, oder sollen wir eines Andern warten?

21. Zu derselben Stunde aber machte er Viele gesund von Seuchen, und Plagen, und bösen Geistern, und vielen Blinden schenkte er das Gesicht.

22. Und JEsus antwortete, und sprach zu ihnen: Gehet hin, und verkündiget Johanni, was ihr gesehen und gehöret habt: * Die Blinden sehen, die Lahmen gehen, die Aussätzigen werden rein, die Tauben hören, die Todten stehen auf, den Armen wird das Evangelium geprediget; *Jes.35,5. Matth.11,5.

23. Und *selig ist, der sich nicht ärgert an mir. *Matth.11,6.

24. Da aber die *Boten Johannis hingingen, fing JEsus an zu reden zu dem Volk von Johanne: Was seyd ihr hinaus gegangen in die Wüste zu sehen? Wolltet ihr ein Rohr sehen, das vom Winde bewegt wird? *Matth.11,7.

25. Oder was seyd ihr hinaus gegangen zu sehen? Wolltet ihr einen Menschen sehen in weichen Kleidern? Sehet, die in herrlichen Kleidern und Lüsten leben, die sind in den königlichen Höfen.

26. Oder was seyd ihr hinaus gegangen

gangen zu sehen? Wolltet ihr einen Propheten sehen? Ja, ich sage euch, der da mehr ist, denn ein Prophet.

27. Er ist es, von dem geschrieben stehet: *Siehe, Ich sende meinen Engel vor deinem Angesicht her, der da bereiten soll deinen Weg vor dir. *Mal.3,1. Matth.11,10. Marc.1,2.

28. Denn ich sage euch, daß unter denen, die von Weibern geboren sind, ist kein *größerer Prophet, denn Johannes, der Täufer; der aber kleiner ist im Reich GOttes, der ist größer, denn er. *c.1,15.

29. Und alles Volk, das ihn hörte, und die Zöllner, gaben GOtt recht, und ließen sich taufen mit der Taufe Johannis.

30. Aber die Phariſäer und Schriftgelehrten * verachteten GOttes Rath wider sich selbst, und ließen sich nicht von ihm taufen. *Ap.Gesch.13,46.

31. Aber der HErr sprach: * Wem soll ich die Menschen dieses Geschlechts vergleichen? Und wem sind sie gleich? *Matth.11,16.

32. Sie sind gleich den Kindern, die auf dem Markt sitzen, und rufen gegen einander, und sprechen: Wir haben euch gepfiffen, und ihr habt nicht getanzt; wir haben euch geklagt, und ihr habt nicht geweint.

33. Denn * Johannes, der Täufer, ist gekommen, und aß nicht Brod, und trank keinen Wein; so sagt ihr: Er hat den Teufel. *Matth.3,4.

34. Des Menschen Sohn ist gekommen, isset und trinket; so sagt ihr: Siehe, der Mensch ist ein Fresser und Weinsäufer, der Zöllner und Sünder Freund.

35. Und * die Weisheit muß sich rechtfertigen lassen von allen ihren Kindern. *Matth.11,19.

(Evang. am Tage Mariä Magdalenä.)

36. Es bat ihn aber der Phariſäer einer, daß er mit ihm äße. Und er ging hinein in des Phariſäers Haus, und setzte sich zu Tische.

37. Und siehe, ein Weib war in der Stadt, die war eine Sünderin. Da die vernahm, daß er zu Tische saß in des Phariſäers Hause, brachte sie ein Glas mit Salben,

38. Und trat hinten zu seinen Füßen, und weinte, und fing an seine Füße zu netzen mit Thränen, und mit den Haaren ihres Haupts zu trocknen, und küßte seine Füße, und salbte sie mit Salben.

39. Da aber das der Phariſäer sahe, der ihn geladen hatte, sprach er bey sich selbst, und sagte: Wenn dieser ein Prophet wäre, so wüßte er, wer und welch ein Weib das ist, die ihn anrühret; denn sie ist eine Sünderin.

40. JEsus antwortete und sprach zu ihm: Simon, ich habe dir etwas zu sagen. Er aber sprach: Meister, sage an.

41. Es hatte ein Wucherer zwey Schuldner. Einer war schuldig fünf hundert Groschen, der andere funfzig.

42. Da sie aber nicht hatten zu bezahlen, *schenkte er es beyden. Sage an, welcher unter denen wird ihn am meisten lieben? *Col.2,13.

43. Simon antwortete, und sprach: Ich achte, dem er am meisten geschenkt hat. Er aber sprach zu ihm: Du hast recht gerichtet.

44. Und er wandte sich zu dem Weibe, und sprach zu Simon: Siehest du diß Weib? Ich bin gekommen in dein Haus, du * hast mir nicht Wasser gegeben zu meinen Füßen; diese aber hat meine Füße mit Thränen genetzt, und mit den Haaren ihres Haupts getrocknet. *1 Mos.18,4.

45. Du hast mir keinen * Kuß gegeben; diese aber, nachdem sie herein gekommen ist, hat sie nicht abgelassen meine Füße zu küssen. *Röm.16,16.

46. Du hast mein Haupt nicht mit Oel gesalbt; Sie aber hat meine Füße mit Salben gesalbt.

47. Derhalben sage ich dir: Ihr sind viele Sünden vergeben, denn sie hat viel geliebt; welchem aber wenig vergeben wird, der liebet wenig.

48. Und er sprach zu ihr: * Dir sind deine Sünden vergeben. *Matth.9,2.

49. Da fingen an, die mit zu Tische saßen, und sprachen bey sich selbst: * Wer ist dieser, der auch die Sünden vergiebt? *Matth.9,3.

50. Er aber sprach zu dem Weibe: * Dein Glaube hat dir geholfen; gehe hin mit Frieden.] *c.5,48. 17,19. Marc.5,34.

Das 8. Capitel.

Vom Saamen des Worts GOttes, Meeres Ungestum, Besessenen, kranken Weibe, und Jairi Töchterlein.

1. Und es begab sich darnach, daß Er reisete durch Städte und Märkte, und predigte und verkündigte das Evangelium

lium vom Reich GOttes; und die Zwölfe mit ihm,

2. Dazu *etliche Weiber, die er gesund hatte gemacht von den bösen Geistern und Krankheiten, nemlich Maria, die da Magdalena heißt, von welcher waren sieben Teufel ausgefahren, *Marc.15,40. 16,9.

3. Und Johanna, das Weib Chusas, des Pflegers Herodis, und Susanna, und viele andere, die ihm Handreichung thaten von ihrer Habe.

(Evangel. am Sonnt. Sexagesimä.)

4. Da nun viel Volks bey einander war, und aus den Städten zu ihm eileten, sprach er *durch ein Gleichniß:

*Matth.13,3. Marc.4,2.

5. Es ging ein Säemann aus zu säen seinen Saamen; und indem er säete, fiel Etliches an den Weg, und ward vertreten, und die Vögel unter dem Himmel fraßen es auf.

6. Und Etliches fiel auf den Fels; und da es aufging, verdorrete es, darum, daß es nicht Saft hatte.

7. Und Etliches fiel mitten unter die Dornen; und die Dornen gingen mit auf, und erstickten es.

8. Und Etliches fiel auf ein gutes Land; und es ging auf, und trug *hundertfältige Frucht. Da er das sagte, rief er: Wer Ohren hat zu hören, der höre!

*1Mos.26,12.

9. Es fragten ihn aber seine Jünger, und sprachen, was dieses Gleichniß wäre?

10. Er aber sprach: Euch ist es gegeben, zu wissen das Geheimniß des Reichs GOttes; den Andern aber in Gleichnissen, *daß sie es nicht sehen, ob sie es schon sehen, und nicht verstehen, ob sie es schon hören.

*Jes.6,9.10. Matth.13,14. Marc.4,12. Joh.12,40. Ap.Gesch.28,26.

11. Das ist aber das Gleichniß: Der Saame ist das Wort GOttes.

12. Die aber an dem Wege sind, das sind, die es hören; darnach kommt der Teufel, und nimmt das Wort von ihrem Herzen, auf daß sie nicht glauben und selig werden.

13. Die aber auf dem Fels, sind die, wenn sie es hören, nehmen sie das Wort mit Freuden an; und die haben nicht Wurzel, eine Zeitlang glauben sie, und zu der Zeit der Anfechtung fallen sie ab.

14. Das aber unter die Dornen fiel, sind die, so es hören, und gehen hin unter den Sorgen, Reichthum und Wohllust dieses Lebens, und ersticken, und bringen keine Frucht.

15. Das aber auf dem guten Lande, sind die das Wort hören und *behalten in einem feinen guten Herzen, und bringen †Frucht in Geduld.]

*Ap.Gesch.16,14. †Ebr.10,36.

16. Niemand aber *zündet ein Licht an, und bedeckt es mit einem Gefäß, oder setzt es unter eine Bank; sondern er setzt es auf einen Leuchter, auf daß, wer hinein gehet, das Licht sehe. *Matth.5,15. Marc.4,21.

17. Denn es ist nichts *verborgen, das nicht offenbar werde, auch nichts heimliches, das nicht kund werde und an Tag komme. *Matth.10,26. Marc.4,22.

18. So sehet nun darauf, wie ihr zuhöret. *Denn wer da hat, dem wird gegeben; wer aber nicht hat, von dem wird genommen, auch das er meynet zu haben.

*Matth.13,12.

19. Es gingen aber hinzu seine *Mutter und Brüder, und konnten vor dem Volk nicht zu ihm kommen.

*Matth.12,46. Marc.3,31.

20. Und es ward ihm angesagt: *Deine Mutter und deine Brüder stehen draußen, und wollen dich sehen. *Marc.3,32.

21. Er aber antwortete, und sprach zu ihnen: Meine *Mutter und meine Brüder sind diese, die GOttes Wort hören und thun. *Joh.15,14.

22. Und es begab sich auf der Tage einen, daß Er in *ein Schiff trat, samt seinen Jüngern. Und er sprach zu ihnen: Laßt uns über den See fahren. Sie stießen vom Lande. *Matth.8,23. Marc.4,36.

23. Und da sie schifften, entschlief er. Und es kam ein Windwirbel auf den See, und die Wellen überfielen sie, und standen in großer Gefahr.

24. Da traten sie zu ihm und weckten ihn auf, und sprachen: Meister, Meister, wir verderben. Da stand er auf, und bedrohete den Wind, und die Woge des Wassers; und es ließ ab, und ward eine Stille.

25. Er sprach aber zu ihnen: Wo ist euer Glaube? Sie fürchteten sich aber, und verwunderten sich, und sprachen unter einander: Wer ist dieser? Denn *er gebietet dem Wind und dem Wasser, und sie sind ihm gehorsam. *Matth.8,26.

26. Und sie schifften fort *in die Gegend

gend der Gadarener, welche ist gegen Galiläa über. *Matth.8,28. Marc.5,1.

27. Und als er austrat auf das Land, begegnete ihm ein Mann aus der Stadt, der hatte Teufel von langer Zeit her, und that keine Kleider an, und blieb in keinem Hause, sondern in den Gräbern.

28. Da er aber JEsum sahe, schrie er, und fiel vor ihm nieder, und rief laut, und sprach: Was * habe ich mit dir zu schaffen, JEsu, du Sohn GOttes des Allerhöchsten? Ich bitte dich, du wollest mich nicht quälen. *Matth.8,29.

29. Denn er gebot dem unsaubern Geist, daß er von dem Menschen ausführe; denn er hatte ihn lange Zeit geplagt. Und er war mit Ketten gebunden, und mit Fesseln gefangen, und zerriß die Bande, und ward getrieben von dem Teufel in die Wüste.

30. Und JEsus fragte ihn, und sprach: Wie heißest du? Er sprach: Legion; denn es waren viele Teufel in ihn gefahren.

31. Und sie baten ihn, daß er sie nicht hieße in die Tiefe fahren.

32. Es war aber daselbst eine große Heerde Säue an der Weide auf dem Berge. Und sie baten ihn, daß er ihnen erlaubte in dieselben zu fahren. Und er erlaubte ihnen.

33. Da fuhren die Teufel aus von dem Menschen, und fuhren in die Säue; und die Heerde stürzte sich mit einem Sturm in den See, und ersoffen.

34. Da aber die Hirten sahen, was da geschah, flohen sie, und verkündigten es in der Stadt, und in den Dörfern.

35. Da gingen sie hinaus zu sehen, was da geschehen war; und kamen zu JEsu, und fanden den Menschen, von welchem die Teufel ausgefahren waren, sitzend zu den Füßen JEsu, bekleidet und vernünftig; und erschraken.

36. Und die es gesehen hatten, verkündigten es ihnen, wie der Besessene war gesund geworden.

37. Und es bat ihn die ganze Menge der umliegenden Länder der Gadarener, daß er von ihnen ginge. Denn es war sie eine große Furcht angekommen. Und Er trat in das Schiff, und wandte wieder um.

38. Es * bat ihn aber der Mann, von dem die Teufel ausgefahren waren, daß er bey ihm möchte seyn. Aber JEsus ließ ihn von sich, und sprach: *Marc.5,18.

39. Gehe wieder heim, und sage, wie große Dinge dir GOtt gethan hat. Und er ging hin, und predigte durch die ganze Stadt, wie große Dinge ihm JEsus gethan hatte.

40. Und es begab sich, da JEsus wiederkam, nahm ihn das Volk auf, denn sie warteten Alle auf ihn.

41. Und siehe, * da kam ein Mann, mit Namen Jairus, der ein Oberster der Schulen war, und fiel JEsu zu den Füßen, und bat ihn, daß er wollte in sein Haus kommen. *Matth.9,18.

42. Denn er hatte eine einige Tochter bey zwölf Jahren, die lag in den letzten Zügen. Und da er hinging, drang ihn das Volk.

43. Und * ein Weib hatte den Blutgang zwölf Jahre gehabt; die hatte all ihre Nahrung an die Aerzte gewendet, und konnte von Niemand geheilet werden. *Marc.5,25.

44. Die trat hinzu von hinten, und rührte seines Kleides Saum an; und alsobald bestand ihr der Blutgang.

45. Und JEsus sprach: Wer hat mich angerührt? Da sie aber Alle leugneten, sprach Petrus, und die mit ihm waren: Meister, das Volk dränget und drücket dich; und du sprichst: Wer hat mich angerührt?

46. JEsus aber sprach: Es hat mich Jemand angerührt; denn Ich fühle, daß eine Kraft von mir gegangen ist.

47. Da aber das Weib sahe, daß es nicht verborgen war, kam sie mit Zittern, und fiel vor ihm, und verkündigte es vor allem Volk, aus was Ursach sie ihn hätte angerührt, und wie sie wäre alsobald gesund geworden.

48. Er aber sprach zu ihr: Sey getrost, meine Tochter, dein Glaube hat dir geholfen; gehe hin mit Frieden.

49. Da er * noch redete, kam einer vom Gesinde des Obersten der Schule, und sprach zu ihm: Deine Tochter ist gestorben, bemühe den Meister nicht. *Matth.9,18. Marc.5,35.

50. Da aber JEsus das hörte, antwortete er ihm, und sprach: Fürchte dich nicht; * glaube nur, so wird sie gesund. *Marc.5,36.

51. Da

51. Da er aber in das Haus kam, ließ er Niemand hinein gehen, denn Petrum, und Jacobum, und Johannem, und des Kindes Vater und Mutter.

52. Sie weinten aber Alle, und klagten sie. Er aber sprach: *Weinet nicht, sie ist nicht gestorben, sondern sie schläft. *c.7,13.

53. Und sie verlachten ihn; wußten wohl, daß sie gestorben war.

54. Er aber trieb sie Alle hinaus, nahm sie bey der Hand, und rief, und sprach: Kind, stehe auf.

55. Und ihr Geist kam wieder, und sie stand alsobald auf. Und er befahl, man sollte ihr zu essen geben.

56. Und ihre Eltern entsetzten sich. *Er aber gebot ihnen, daß sie Niemand sagten, was geschehen war. *c.5,14. Marc.7,36.

Das 9. Capitel.

Von den zwölf Aposteln, fünf Broden, Christi Verklärung und Leiden, der Jünger Ehrgeiz und Eifer.

1. Er * forderte aber die Zwölfe zusammen, und gab ihnen Gewalt und Macht über alle Teufel, und daß sie Seuchen heilen konnten. *Matth.10,1. Marc.6,7.

2. Und sandte sie aus zu predigen das Reich GOttes, und zu heilen die Kranken,

3. Und sprach zu ihnen: *Ihr sollt nichts mit euch nehmen auf den Weg, weder Stab, noch Tasche, noch Brod, noch Geld; es soll auch einer nicht zwey Röcke haben. *Marc.10,9.

4. Und * wo ihr in ein Haus gehet, da bleibet bis ihr von dannen ziehet. *c.10,5.6.7.

5. Und welche euch nicht aufnehmen, da gehet aus von derselben Stadt, und *schüttelt auch den Staub ab von euren Füßen zu einem Zeugniß über sie. *c.10,11.

6. Und sie gingen hinaus, und durchzogen die Märkte, predigten das Evangelium, und machten gesund an allen Enden.

7. Es * kam aber vor Herodes, den Vierfürsten, Alles, was durch ihn geschah; und er besorgte sich, dieweil von Etlichen gesagt ward: Johannes ist von den Todten auferstanden; *Matth.14,1. Marc.6,14.

8. Von Etlichen aber: Elias ist erschienen; von Etlichen aber: Es ist der alten Propheten einer auferstanden.

9. Und Herodes sprach: Johannem den habe Ich enthauptet; wer ist aber dieser, von dem Ich solches höre? Und begehrte ihn zu sehen.

10. Und die Apostel kamen wieder, und erzählten ihm, wie große Dinge sie gethan hatten. Und er nahm sie zu sich, und *entwich besonders in eine Wüste bey der Stadt, die da heißt Bethsaida. *Matth.14,13.

11. Da deß das Volk inne ward, zog es ihm nach; und er ließ sie zu sich, und sagte ihnen vom Reiche GOttes, und machte gesund, die es bedurften. Aber der Tag fing an sich zu neigen.

12. Da * traten zu ihm die Zwölfe, und sprachen zu ihm: Laß das Volk von dir, daß sie hingehen in die Märkte umher, und in die Dörfer, daß sie Herberge und Speise finden; denn wir sind hier in der Wüste. *Matth.14,15.

13. Er aber sprach zu ihnen: Gebet Ihr ihnen zu essen. Sie sprachen: Wir haben nicht mehr denn fünf Brode, und zwey Fische; es sey denn, daß Wir hingehen sollen, und Speise kaufen für so groß Volk.

14. (Denn es waren bey fünf tausend Mann.) Er sprach aber zu seinen Jüngern: Laßt sie sich setzen bey Schichten, je funfzig und funfzig.

15. Und sie thaten also, und setzten sich Alle.

16. Da nahm er die fünf Brode, und zwey Fische, und sahe auf gen Himmel, und dankte darüber, brach sie und gab sie den Jüngern, daß sie dem Volk vorlegten.

17. Und sie * aßen und wurden Alle satt, und wurden aufgehoben, das ihnen überblieb von Brocken, zwölf Körbe. *2Kön.4,44.

18. Und es begab sich, da er allein war, und betete, und seine Jünger bey ihm; fragte er sie, und sprach: Wer sagen die Leute, daß ich sey?

19. Sie antworteten, und sprachen: Sie sagen, du * seyst Johannes, der Täufer; Etliche aber, du seyst Elias; Etliche aber, es sey der alten Propheten einer auferstanden. *Matth.14,2. Marc.6,14.

20. Er aber sprach zu ihnen: Wer sagt Ihr aber, daß ich sey? Da antwortete Petrus, und sprach: *Du bist der Christ GOttes. *Matth.16,16. Marc.8,29. Joh.1,49.

21. Und er bedrohete sie, und gebot, daß sie das Niemand sagten.

22. Und sprach: Denn * des Menschen

Sohn muß noch viel leiden, und verworfen werden von den Aeltesten und Hohenpriestern, und Schriftgelehrten, und getödtet werden, und am dritten Tage auferstehen. *Matth.17,22. 20,17.18.

23. Da sprach er zu ihnen Allen: *Wer mir folgen will, der verleugne sich selbst, und nehme sein Kreuz auf sich täglich, und folge mir nach. *Matth.16,24. Marc.8,34.

24. Denn wer * sein Leben erhalten will, der wird es verlieren; wer aber sein Leben verlieret um meinetwillen, der wird es erhalten. *c.17,33.

25. Und was Nutzen hätte der Mensch, ob er die ganze Welt gewönne, und verlöre sich selbst, oder beschädigte sich selbst?

26. Wer *sich aber mein und meiner Worte schämt, deß wird sich des Menschen Sohn auch schämen, wann er kommen wird in seiner Herrlichkeit, und seines Vaters, und der heiligen Engel.
*Matth.10,33. Marc.8,38. Luc.12,9. 2Tim.2,12.

27. Ich sage euch aber wahrlich, daß Etliche sind von denen, die hier stehen, die den Tod nicht schmecken werden, bis daß sie das Reich GOttes sehen.

28. Und es * begab sich nach diesen Reden bey acht Tagen, daß er zu sich nahm Petrum, Johannem und Jacobum, und ging auf einen Berg zu beten.
*Matth.17,1. Marc.9,2.

29. Und da er betete, ward die Gestalt seines Angesichts anders, und sein Kleid ward weiß, und glänzte.

30. Und siehe, zwey Männer redeten mit ihm, welche waren Moses und Elias.

31. Die erschienen in Klarheit, und redeten von dem Ausgang, welchen er sollte erfüllen zu Jerusalem.

32. Petrus aber und die mit ihm waren, waren voll Schlafs. Da sie aber aufwachten, sahen sie seine Klarheit, und die zwey Männer bey ihm stehen.

33. Und es begab sich, da die von ihm wichen, sprach Petrus zu JEsu: Meister, hier ist gut seyn, laßt uns drey Hütten machen, dir eine, Mosi eine, und Elias eine. Und wußte nicht, was er redete.

34. Da er aber solches redete, kam eine Wolke, und überschattete sie, und sie erschraken, da sie die Wolke überzog.

35. Und es fiel eine Stimme aus der Wolke, die sprach: * Dieser ist mein lieber Sohn, den sollt ihr hören.
*Matth.3,17. Marc.1,11. 9,7.

36. Und indem solche Stimme geschah, fanden sie JEsum allein. Und sie verschwiegen, und verkündigten Niemand nichts in denselben Tagen, was sie gesehen hatten.

37. Es begab sich aber den Tag hernach, da sie von dem Berge kamen, * kam ihnen entgegen viel Volks.
*Matth.17,14. Marc.9,14.

38. Und siehe, ein Mann unter dem Volk rief, und sprach: Meister, ich bitte dich, besiehe doch meinen Sohn; denn er ist mein einiger Sohn.

39. Siehe, der Geist ergreift ihn, so schreyet er alsobald, und reißet ihn, daß er schäumet, und mit Noth weichet er von ihm, wenn er ihn gerissen hat;

40. Und ich habe deine Jünger gebeten, daß sie ihn austrieben, und sie konnten nicht.

41. Da antwortete JEsus, und sprach: O du ungläubige und verkehrte Art, wie lange soll ich bey euch seyn, und euch dulden? Bringe deinen Sohn her.

42. Und da er zu ihm kam, riß ihn der Teufel, und zerrete ihn. JEsus aber bedrohete den unsaubern Geist, und machte den Knaben gesund, und gab ihn seinem Vater wieder.

43. Und sie entsetzten sich Alle über der Herrlichkeit GOttes. Da sie sich aber Alle verwunderten über Allem, das er that, sprach er zu seinen Jüngern:

44. Fasset Ihr zu euren Ohren diese Rede, denn * des Menschen Sohn muß überantwortet werden in der Menschen Hände. *Matth.17,22.

45. Aber das Wort *vernahmen sie nicht, und es war vor ihnen verborgen, daß sie es nicht begriffen; und sie fürchteten sich ihn zu fragen um dasselbe Wort. *c.18,34.

46. Es kam auch * ein Gedanke unter sie, welcher unter ihnen der Größeste wäre. *Marc.9,34.

47. Da aber JEsus den Gedanken ihres Herzens sahe, ergriff er ein Kind, und stellete es neben sich

48. Und sprach zu ihnen: Wer das Kind aufnimmt in meinem Namen, der nimmt mich auf; und * wer mich aufnimmt, der nimmt den auf, der mich gesandt hat. Wel-

Digitized by Google

EV. St LUCÆ. C. IX. *v.* 29

Vekhaiung Christ

Digitized by Google

Welcher aber der Kleinste ist unter euch Allen, der wird groß seyn.
*Matth.10,40. Joh.13,20.

49. Da * antwortete Johannes, und sprach: Meister, wir sahen Einen, der trieb die Teufel aus in deinem Namen; und wir wehrten ihm, denn er folgte dir nicht mit uns. *4Mos.11,27. Marc.9,38.

50. Und JEsus sprach zu ihm: Wehret ihm nicht; denn * wer nicht wider uns ist, der ist für uns. *c.11,23. Matth.12,30.

51. Es begab sich aber, da die Zeit erfüllet war, daß er sollte von hinnen genommen werden, wandte Er sein Angesicht stracks gen Jerusalem zu wandeln.

52. Und er sandte Boten vor sich hin; die gingen hin und kamen * in einen Markt der Samariter, daß sie ihm Herberge bestellten. *Joh.4,4.

53. Und sie nahmen ihn nicht an, darum, daß er sein Angesicht gewendet hatte zu wandeln gen Jerusalem.

54. Da aber das seine Jünger, Jacobus und Johannes, sahen, sprachen sie: HErr, willst du, so wollen wir sagen, daß Feuer vom Himmel falle, und verzehre sie, wie * Elias that? *2Kön.1,10.12.

55. JEsus aber wandte sich, und bedrohete sie, und sprach: Wisset ihr nicht, welches Geistes Kinder Ihr seyd?

56. Des * Menschen Sohn ist nicht gekommen, der Menschen Seelen zu verderben, sondern zu erhalten. *Joh.3,17. 12,47.

57. Und sie gingen in einen andern Markt. Es begab sich aber, da sie auf dem Wege waren, * sprach Einer zu ihm: Ich will dir folgen, wo du hingehest.
*Matth.8,19.

58. Und JEsus sprach zu ihm: Die Füchse haben Gruben, und die Vögel unter dem Himmel haben Nester; aber des Menschen Sohn hat nicht, da er sein Haupt hinlege.

59. Und er sprach zu einem Andern: Folge mir nach. Der sprach aber: * HErr, erlaube mir, daß ich zuvor hingehe und meinen Vater begrabe. *Matth.8,21.

60. Aber * JEsus sprach zu ihm: Laß die Todten ihre Todten begraben; gehe Du aber hin, und verkündige das Reich GOttes. *Matth.8,22.

61. Und ein Anderer sprach: HErr, ich * will dir nachfolgen; aber erlaube mir zuvor, daß ich einen Abschied mache mit denen, die in meinem Hause sind.
*1Kön.19,20.

62. JEsus aber sprach zu ihm: Wer seine Hand an den Pflug legt, und siehet zurück, der ist nicht * geschickt zum Reich GOttes. *Spr.26,11. 2Petr.2,20.

Das 10. Capitel.

Siebenzig Jünger. Gleichniß vom barmherzigen Samariter. Maria zu JEsu Fußen.

1. Darnach sonderte der HErr andere Siebenzig aus, und sandte sie je zwey und zwey vor sich her, in alle Städte und Oerter, da er wollte hinkommen;

2. Und sprach zu ihnen: Die * Erndte ist groß, der Arbeiter aber ist wenig; † bittet den HErrn der Erndte, daß er Arbeiter aussende in seine Erndte.
*Joh.4,35. †Matth.9,37.38.

3. Gehet hin; siehe, * Ich sende euch als die Lämmer mitten unter die Wölfe.
*Matth.10,16. 23,34.

4. * Traget keinen Beutel, noch Tasche, noch Schuhe; und grüßet Niemand auf der Straße. *Matth.10,9.

5. Wo ihr in ein Haus kommt, da sprechet zuerst: Friede sey in diesem Hause!

6. Und so daselbst wird ein Kind des Friedens seyn, so wird euer Friede auf ihm beruhen; wo aber nicht, so wird sich euer Friede wieder zu euch wenden.

7. In demselben Hause aber bleibet, esset und trinket, was sie haben. Denn * ein Arbeiter ist seines Lohnes werth. Ihr sollt nicht von einem Hause zum andern gehen.
*5Mos.24,14. Matth.10,10. 1Cor.9,14.

8. Und * wo ihr in eine Stadt kommt, und sie euch aufnehmen, da esset, was euch wird vorgetragen, *Matth.10,11.

9. Und heilet die Kranken, die daselbst sind, und saget ihnen: Das Reich GOttes ist nahe zu euch gekommen.

10. Wo ihr aber in eine Stadt kommt, da sie euch nicht aufnehmen; da gehet heraus auf ihre Gassen, und sprechet:

11. Auch den * Staub, der sich an uns gehänget hat von eurer Stadt, schlagen wir ab auf euch; doch sollt ihr wissen, daß euch das Reich GOttes nahe gewesen ist. *Matth.10,14.

12. Ich sage euch: Es wird der Sodoma erträglicher ergehen an jenem Tage, denn solcher Stadt.

13. Wehe dir, * Chorazin! Wehe dir,

Bethsaida! Denn wären solche Thaten zu Tyrus und Sidon geschehen, die bey euch geschehen sind, sie hätten vor Zeiten im Sack und in der Asche gesessen, und Buße gethan. *Matth.11,21.

14. Doch es wird Tyrus und Sidon erträglicher ergehen am Gericht, denn euch.

15. Und du Capernaum, die du bis an den Himmel erhoben bist, du wirst in die Hölle hinunter gestoßen werden.

16. * Wer euch höret, der höret mich; und wer euch verachtet, der verachtet mich; wer aber mich verachtet, der verachtet den, der mich gesandt hat. *Matth.10,40. Joh.13,20.

17. Die Siebenzig aber kamen wieder mit Freuden, und sprachen: HErr, es sind uns auch die Teufel unterthan in deinem Namen.

18. Er sprach aber zu ihnen: * Ich sahe wohl den Satanas vom Himmel fallen, als einen Blitz. *Offenb.12,8.9.

19. Sehet, ich habe euch Macht gegeben, zu * treten auf Schlangen und Scorpionen, und über alle Gewalt des Feindes; und nichts wird euch beschädigen. *Ps.91,13.

20. Doch darinnen freuet euch nicht, daß euch die Geister unterthan sind: Freuet euch aber, daß * eure Namen im Himmel geschrieben sind. *Phil.4,3.

21. Zu der Stunde * freuete sich JEsus im Geist, und sprach: Ich preise dich, Vater und HErr Himmels und der Erde, daß du solches verborgen hast den Weisen und Klugen, und hast es geoffenbaret den Unmündigen. Ja, Vater, also war es wohlgefällig vor dir. *Matth.11,25.

22. * Es ist mir Alles übergeben von meinem Vater. Und † Niemand weiß, wer der Sohn sey, denn nur der Vater; noch wer der Vater sey, denn nur der Sohn, und welchem es der Sohn will offenbaren. *Matth.11,27. †Joh.1,18. 6,46.

(Evangelium am 13. Sonnt. nach Trinitatis.)

23. Und er wandte sich zu seinen Jüngern, und sprach insonderheit: * Selig sind die Augen, die da sehen, das ihr sehet. *1Kön.10,8. Matth.13,16.

24. Denn ich sage euch: * Viele Propheten und Könige wollten sehen, das ihr sehet, und haben es nicht gesehen; und hören, das ihr höret, und haben es nicht gehöret. *1Petr.1,10.

25. Und siehe, da stand * ein Schriftgelehrter auf, versuchte ihn, und sprach: Meister, was muß ich thun, daß ich das ewige Leben ererbe? *Matth.22,35. Marc.12,28.

26. Er aber sprach zu ihm: Wie stehet im Gesetz geschrieben? Wie lieset du?

27. Er antwortete, und sprach: Du sollst GOtt, deinen HErrn, lieben von ganzem Herzen, von ganzer Seele, von allen Kräften, und von ganzem Gemüth; und * deinen Nächsten als dich selbst. *3Mos.19,18. Marc.12,30.31.

28. Er aber sprach zu ihm: Du hast recht geantwortet; * thue das, so wirst du leben. *3Mos.18,5.

29. Er aber wollte sich selbst rechtfertigen, und sprach zu JEsu: Wer ist denn mein * Nächster? *2Mos.2,13.

30. Da antwortete JEsus, und sprach: Es war ein Mensch, der ging von Jerusalem hinab gen Jericho, und fiel unter die Mörder; die zogen ihn aus, und schlugen ihn, und gingen davon, und ließen ihn halb todt liegen.

31. Es begab sich aber ohngefähr, daß ein Priester dieselbe Straße hinab zog; und da er ihn sahe, ging er vorüber.

32. Desselben gleichen auch ein Levit, da er kam bey die Stätte, und sahe ihn, ging er vorüber.

33. Ein Samariter aber reisete, und kam dahin; und da er ihn sahe, * jammerte ihn sein, *Hos.16,6.

34. Ging zu ihm, verband ihm seine Wunden, und goß drein Oel und Wein; und hob ihn auf sein Thier, und führte ihn in die Herberge, und pflegte sein.

35. Des andern Tages reisete er, und zog heraus zwey Groschen, und gab sie dem Wirth, und sprach zu ihm: Pflege sein; und so du was mehr wirst darthun, will ich dirs bezahlen, wenn ich wieder komme.

36. Welcher dünkt dich, der unter diesen dreyen der Nächste sey gewesen dem, der unter die Mörder gefallen war?

37. Er sprach: Der die Barmherzigkeit an ihm that. Da sprach JEsus zu ihm: So gehe hin, und thue deßgleichen.]

38. Es begab sich aber, da sie wandelten, ging Er in einen Markt. Da war ein * Weib, mit Namen Martha, die nahm ihn auf in ihr Haus. *Joh.11,1. 12,2.3.

39. Und

39. Und ſie hatte eine Schweſter, die hieß Maria; die *ſetzte ſich zu JEſu Füßen, und hörte ſeiner Rede zu. *Ap. Geſch. 22, 3.

40. Martha aber machte ſich viel zu ſchaffen, ihm zu dienen. Und ſie trat hinzu, und ſprach: HErr, fragſt du nicht darnach, daß mich meine Schweſter läſſet allein dienen? Sage ihr doch, daß ſie es auch angreife.

41. JEſus aber antwortete, und ſprach zu ihr: Martha, Martha, du haſt viele Sorge und Mühe;

42. *EINS aber iſt noth. Maria hat das gute Theil erwählet, das ſoll nicht von ihr genommen werden.

*Pſ. 27, 4. Matth. 6, 33.

Das 11. Capitel.

Formel und Kraft des Gebets, Austreibung des Satans, Zeichenforderung, Gast- und Strafpredigt Chriſti.

1. Und es begab ſich, daß er war an einem Ort und betete. Und da er aufgehört hatte, ſprach ſeiner Jünger einer zu ihm: HErr, lehre uns beten, wie auch Johannes ſeine Jünger lehrte.

2. Er aber ſprach zu ihnen: Wenn ihr betet, * ſo ſprecht: Unſer Vater im Himmel, dein Name werde geheiliget. Dein Reich komme. Dein Wille geſchehe auf Erden, wie im Himmel.

*Matth. 6, 9.

3. Gieb uns * unſer täglich Brod immerdar.

*2 Moſ. 16, 19. 21.

4. Und vergieb uns unſere Sünden; denn auch Wir vergeben Allen, die uns ſchuldig ſind. Und führe uns nicht in Verſuchung, ſondern erlöſe uns von dem Uebel.

5. Und er ſprach zu ihnen: Welcher iſt unter euch, der einen Freund hat, und ginge zu ihm zu Mitternacht, und ſpräche zu ihm: Lieber Freund, leihe mir drey Brode;

6. Denn es iſt mein Freund zu mir gekommen von der Straße, und ich habe nicht, das ich ihm vorlege;

7. Und er darinnen würde antworten, und ſprechen: Mache mir keine Unruhe; die Thür iſt ſchon zugeſchloſſen, und meine Kindlein ſind bey mir in der Kammer; ich kann nicht aufſtehen, und dir geben.

8. Ich ſage euch, und ob er nicht aufſteht, und giebt ihm, darum, daß er ſein Freund iſt; ſo wird er doch * um ſeines unverſchämten Geilens willen aufſtehen, und ihm geben, wie viel er bedarf.

*c. 18, 5.

9. Und ich ſage euch auch: * Bittet, ſo wird euch gegeben; ſuchet, ſo werdet ihr finden; klopfet an, ſo wird euch aufgethan.

*Matth. 7, 7. Marc. 11, 24. Joh. 16, 23. 24.

10. Denn wer da bittet, der nimmt; und wer da ſuchet, der findet; und wer da anklopfet, dem wird aufgethan.

11. Wo * bittet unter euch ein Sohn den Vater ums Brod, der ihm einen Stein dafür biete? Und ſo er um einen Fiſch bittet, der ihm eine Schlange für den Fiſch biete?

*Matth. 7, 9.

12. Oder ſo er um ein Ey bittet, der ihm einen Scorpion dafür biete?

13. So denn Ihr, die ihr arg ſeyd, könnet euren Kindern gute Gaben geben, wie vielmehr wird der Vater im Himmel den heiligen Geiſt geben denen, die ihn bitten?

(Evangelium am 3. Sonnt. in der Faſten, Oculi.)

14. Und * er trieb einen Teufel aus, der war ſtumm. Und es geſchah, da der Teufel ausfuhr, da redete der Stumme. Und das Volk verwunderte ſich.

*Matth. 12, 22.

15. Etliche aber unter ihnen ſprachen: *Er treibt die Teufel aus durch Beelzebub, den Oberſten der Teufel.

*Matth. 12, 24.

16. Die Andern aber verſuchten ihn, und * begehrten ein Zeichen von ihm vom Himmel.

*Matth. 12, 38. 39. 16, 1.

17. Er aber vernahm ihre Gedanken, und ſprach zu ihnen: Ein jegliches Reich, ſo es mit ſich ſelbſt uneins wird, das wird wüſte, und ein Haus fällt über das andere.

18. Iſt denn der Satanas auch mit ſich ſelbſt uneins, wie will ſein Reich beſtehen? Dieweil ihr ſaget, ich treibe die Teufel aus durch Beelzebub.

19. So aber Ich die Teufel durch Beelzebub austreibe, durch wen treiben ſie eure Kinder aus? Darum werden Sie eure Richter ſeyn.

20. So ich aber * durch GOttes Finger die Teufel austreibe, ſo kommt je das Reich GOttes zu euch.

*2 Moſ. 8, 15.

21. Wenn ein ſtarker Gewapneter ſeinen Pallaſt bewahret, ſo bleibt das Seine mit Frieden.

Digitized by Google

22. *Wenn aber ein Stärkerer über ihn kommt, und überwindet ihn, so nimmt er ihm seinen Harnisch, darauf er sich verließ, und theilt den Raub aus. *Col.2,15.

23. Wer * nicht mit mir ist, der ist wider mich; und wer nicht mit mir sammlet, der zerstreuet. *Matth.12,30.

24. Wenn * der unsaubere Geist von dem Menschen ausfährt, so durchwandelt er dürre Stätte, suchet Ruhe, und findet ihrer nicht; so spricht er: Ich will wieder umkehren in mein Haus, daraus ich gegangen bin. *Matth.12,43.

25. Und wenn er kommt, so findet er es mit Besemen gekehrt und geschmückt.

26. Dann gehet er hin, und nimmt sieben Geister zu sich, die ärger sind, denn er selbst; und wenn sie hinein kommen, wohnen sie da; und * wird hernach mit demselben Menschen ärger, denn vorhin. *Joh.5,14.

27. Und es begab sich, da er solches redete, erhob ein Weib im Volk die Stimme, und sprach zu ihm: * Selig ist der Leib, der dich getragen hat, und die Brüste, die du gesogen hast. *Luc.1,28.30.48.

28. Er aber sprach: Ja, selig sind, die GOttes Wort hören und * bewahren.] *Matth.7,21.

29. Das Volk aber drang hinzu. Da fing er an, und sagte: Diß ist eine arge Art, sie * begehret ein Zeichen, und es wird ihr kein Zeichen gegeben, als nur das Zeichen des Propheten Jona. *Matth.16,4.

30. Denn wie * Jona ein Zeichen war den Niniviten, also wird des Menschen Sohn seyn diesem Geschlecht. *Jon.2,1.

31. *Die Königin von Mittag wird auftreten vor dem Gericht mit den Leuten dieses Geschlechts, und wird sie verdammen; denn sie kam von der Welt Ende, zu hören die Weisheit Salomos. Und siehe, hier ist mehr denn Salomo. *1Kön.10,1. 2Chron.9,1. Matth.12,42.

32. * Die Leute von Ninive werden auftreten vor dem Gericht mit diesem Geschlecht, und werden es verdammen; denn sie thaten Buße nach der Predigt Jonas. Und siehe, hier ist mehr denn Jona. *Jon.3,5. Matth.12,41.

33. Niemand * zündet ein Licht an, und setzt es an einen heimlichen Ort, auch nicht unter einen Scheffel; sondern auf den Leuchter, auf daß, wer hinein gehet, das Licht sehe. *Marc.4,21.

34. Das Auge ist des Leibes Licht. Wenn nun dein Auge einfältig seyn wird, so ist dein ganzer Leib lichte. So aber dein Auge ein Schalk seyn wird, so ist auch dein Leib finster.

35. So schaue darauf, daß nicht das Licht in dir Finsterniß sey.

36. Wenn nun dein Leib ganz lichte ist, daß er kein Stück von Finsterniß hat, so wird er ganz lichte seyn, und wird dich erleuchten, wie ein heller Blitz.

37. Da er aber in der Rede war, bat ihn ein Pharisäer, daß er mit ihm das Mittagsmahl äße. Und er ging hinein, und setzte sich zu Tische.

38. Da das der Pharisäer sahe, verwunderte er sich, * daß er sich nicht vor dem Essen gewaschen hätte. *Matth.15,2.

39. Der HErr aber sprach zu ihm: *Ihr Pharisäer haltet die Becher und Schüsseln auswendig reinlich, aber euer Inwendiges ist voll Raub und Bosheit. *c.15,11.12. Matth.15,3. 23,25. Marc.7,8.

40. Ihr Narren, meynet ihr, daß inwendig rein sey, wenn es auswendig rein ist?

41. Doch gebt Allmosen von dem, das da ist; siehe, so ist es euch Alles rein.

42. Aber wehe euch Pharisäern, *daß ihr verzehntet die Minze und Raute, und allerley Kohl, und gehet vor dem Gericht über, und vor der Liebe GOttes. Diß sollte man thun, und jenes nicht lassen. *Matth.23,23.

43. Wehe euch Pharisäern, daß * ihr gerne oben an sitzet in den Schulen, und wollt gegrüßt seyn auf dem Markt. *c.20,46. Matth.23,6. Marc.12,39.

44. Wehe euch Schriftgelehrten und Pharisäern, ihr Heuchler, daß * ihr seyd wie die verdeckten Todtengräber, darüber die Leute laufen, und kennen sie nicht. *Matth.23,27.

45. Da antwortete einer von den Schriftgelehrten, und sprach zu ihm: Meister, mit den Worten schmähest du uns auch.

46. Er aber sprach: Und wehe auch euch Schriftgelehrten; denn ihr * beladet die Menschen mit unerträglichen Lasten, und Ihr rühret sie nicht mit Einem Finger an. *Jes.10,1. Matth.23,4. Ap.Gesch.15,10.

47. Wehe euch; denn ihr * bauet der Pro-

Propheten Gräber, eure Väter aber haben sie getödtet. *Matth.23,29.

48. So bezeuget ihr zwar, und bewilliget in eurer Väter Werk; denn Sie tödteten sie, so bauet Ihr ihre Gräber.

49. Darum spricht die Weisheit GOttes: * Ich will Propheten und Apostel zu ihnen senden, und derselben werden sie Etliche tödten und verfolgen; *Matth.10,16.

50. Auf daß gefordert werde von diesem Geschlecht aller Propheten Blut, das vergossen ist, seit der Welt Grund gelegt ist;

51. Von Abels Blut an, bis auf das Blut *Zacharias, der umkam zwischen dem Altar und Tempel. Ja, ich sage euch, es wird gefordert werden von diesem Geschlecht. *Matth.23,35.

52. Wehe euch Schriftgelehrten, denn ihr den Schlüssel der Erkenntniß habt. Ihr kommt nicht hinein, und wehret denen, so hinein wollen.

53. Da er aber solches zu ihnen sagte, fingen an die Schriftgelehrten und Pharisäer hart auf ihn zu dringen, und ihm mit mancherley Fragen den Mund zu stopfen;

54. Und *lauerten auf ihn und suchten, ob sie etwas erjagen könnten aus seinem Munde, daß sie eine Sache zu ihm hätten. *Weish.2,12.

Das 12. Capitel.

Von des Glaubens Eigenschaften und Hindernissen.

1. Es lief das Volk zu, und kamen etliche tausend zusammen, also, daß sie sich unter einander traten. Da fing er an und sagte zu seinen Jüngern: Zum ersten, hütet euch vor dem Sauerteig der Pharisäer, welcher ist die Heucheley.

2. Es ist aber nichts verborgen, das nicht offenbar werde, noch heimlich, das man nicht wissen werde.

3. *Darum, was ihr in der Finsterniß saget, das wird man im Licht hören, was ihr redet ins Ohr in den Kammern, das wird man auf den Dächern predigen. *Matth.10,27.

4. Ich sage euch aber meinen Freunden: * Fürchtet euch nicht vor denen, die den Leib tödten, und darnach nichts mehr thun können. *Jes.8,13. 51,12.

5. Ich will euch aber zeigen, vor welchem ihr euch fürchten sollt. Fürchtet euch vor dem, der, nachdem er getödtet hat, auch Macht hat zu werfen in die Hölle. Ja, ich sage euch, vor dem fürchtet euch.

6. Verkauft man nicht fünf Sperlinge um zwey Pfennige? Doch ist vor GOtt derselben nicht einer vergessen.

7. Auch sind * die Haare auf eurem Haupt alle gezählt. Darum fürchtet euch nicht, denn ihr seyd besser, denn viele Sperlinge. *c.21,18.

8. Ich sage euch aber: * Wer mich bekennet vor den Menschen, den wird auch des Menschen Sohn bekennen vor den Engeln GOttes. *Matth.10,32.

9. Wer mich aber verleugnet vor den Menschen, der wird verleugnet werden vor den Engeln GOttes.

10. Und wer * da redet ein Wort wider des Menschen Sohn, dem soll es vergeben werden; wer aber lästert den heiligen Geist, dem soll es nicht vergeben werden. *Matth.12,31.

11. Wenn * sie euch aber führen werden in ihre Schulen, und vor die Obrigkeit, und vor die Gewaltigen, so sorget nicht, wie oder was ihr antworten, oder was ihr sagen sollt. *Matth.10,19. Marc.13,11.

12. Denn der heilige Geist wird euch zu derselben Stunde lehren, was ihr sagen sollt.

13. Es sprach aber einer aus dem Volk zu ihm: Meister, sage meinem Bruder, daß er mit mir das Erbe theile.

14. Er aber sprach zu ihm: Mensch, wer hat mich zum Richter oder Erbschichter über euch gesetzt?

15. Und sprach zu ihnen: Sehet zu, und hütet euch * vor dem Geiz; denn † Niemand lebet davon, daß er viele Güter hat. *1Tim.6,9.10. †Matth.4,4.

16. Und er sagte ihnen ein Gleichniß, und sprach: Es war ein reicher Mensch, deß Feld hatte wohl getragen.

17. Und er gedachte bey sich selbst, und sprach: Was soll ich thun? Ich habe nicht, da ich meine Früchte hinsammle.

18. Und sprach: Das will ich thun; ich will meine Scheunen abbrechen, und größere bauen, und will darein sammlen Alles, was mir gewachsen ist, und meine Güter.

19. Und will sagen zu meiner Seele: Liebe Seele, du hast einen großen Vorrath auf viele Jahre; habe nun Ruhe, * iß, trink, und habe guten Muth. *Sir.11,19.

20. Aber GOtt sprach zu ihm: Du Narr, diese Nacht wird man deine Seele von dir fordern; und weß wird es seyn, das du bereitet hast?

21. Also gehet es, wer sich Schätze sammlet, und ist nicht reich in GOtt.

22. Er sprach aber zu seinen Jüngern: Darum sage ich euch: *Sorget nicht für euer Leben, was ihr essen sollt; auch nicht für euren Leib, was ihr anthun sollt. *Matth.6,25.

23. Das Leben ist mehr, denn die Speise; und der Leib mehr, denn die Kleidung.

24. Nehmet wahr * der Raben; sie säen nicht, sie erndten auch nicht, sie haben auch keinen Keller noch Scheune, und GOtt nähret sie doch. Wie viel aber seyd Ihr besser, denn die Vögel? *Ps.147,9.

25. Welcher * ist unter euch, ob er schon darum sorge, der da könnte Eine Elle lang seiner Größe zusetzen? *Matth.6,27.

26. So ihr denn das Geringste nicht vermöget, warum sorget ihr für das Andere?

27. Nehmet wahr der Lilien auf dem Felde, wie sie wachsen; sie arbeiten nicht, so spinnen sie nicht. Ich sage euch aber, daß auch Salomo in aller seiner Herrlichkeit nicht ist bekleidet gewesen, als deren eine.

28. So denn das Gras, das heute auf dem Felde stehet und morgen in den Ofen geworfen wird, GOtt also kleidet, wie vielmehr wird er euch kleiden, ihr Kleingläubigen?

29. Darum auch Ihr, fraget nicht darnach, was ihr essen, oder was ihr trinken sollt; und fahret nicht hoch her.

30. Nach * solchem Allem trachten die Heiden in der Welt; aber euer Vater weiß wohl, daß ihr deß bedürfet. *Matth.6,32.

31. Doch trachtet nach dem Reich GOttes, so wird euch das Alles zufallen.

32. Fürchte dich nicht, du kleine Heerde; denn es ist * eures Vaters Wohlgefallen, euch das Reich zu geben. *c.22,29. Matth.11,26.

33. Verkaufet, was ihr habt, und gebet Allmosen. Machet euch Säckel, die nicht veralten, * einen Schatz, der nimmer abnimmt im Himmel; da kein Dieb zukommt, und den keine Motten fressen. *c.18,22.

34. Denn wo euer Schatz ist, da wird auch euer Herz seyn.

35. Lasset * eure Lenden umgürtet seyn, und eure † Lichter brennen. *Jer.1,17. 1Petr.1,13. †Matth.25,1.

36. Und seyd gleich den Menschen, die auf ihren Herrn warten, wenn er aufbrechen wird von der Hochzeit, auf daß, wenn er kommt, und anklopft, sie ihm bald aufthun.

37. Selig sind die Knechte, die der Herr, so er kommt, wachend findet. Wahrlich, ich sage euch, er * wird sich aufschürzen, und wird sie zu Tische setzen, und vor ihnen gehen, und ihnen dienen. *Joh.13,4.

38. Und so er kommt in der andern Wache, und in der dritten Wache, und wird es also finden; selig sind diese Knechte.

39. Das sollt ihr aber wissen, * wenn ein Hausherr wüßte, zu welcher Stunde der Dieb käme, so wachte er, und ließe nicht in sein Haus brechen. *1Thess.5,2.

40. Darum * seyd Ihr auch bereit; denn des Menschen Sohn wird kommen zu der Stunde, da ihr es nicht meynet. *Matth.24,44.

41. Petrus aber sprach zu ihm: HErr, sagst du diß Gleichniß zu uns, oder auch zu Allen?

42. Der HErr aber sprach: * Wie ein großes Ding ist es um einen treuen und klugen Haushalter, welchen der Herr setzt über sein Gesinde, daß er ihnen zu rechter Zeit ihre Gebühr gebe? *Matth.24,45.

43. Selig ist der Knecht, welchen sein Herr findet also thun, wenn er kommt.

44. Wahrlich, ich sage euch, er wird ihn über alle seine Güter setzen.

45. So aber derselbe Knecht in seinem Herzen sagen wird: Mein Herr verziehet zu kommen; und fängt an zu schlagen Knechte und Mägde, auch zu essen und zu trinken, und sich voll zu saufen:

46. So wird desselben Knechts Herr kommen an dem Tage, da er sichs nicht versiehet, und zu der Stunde, die er nicht weiß; und wird ihn zerscheitern, und wird ihm seinen Lohn geben mit den Ungläubigen.

47. Der * Knecht aber, der seines Herrn Willen weiß, und hat sich nicht bereitet, auch nicht nach seinem Willen gethan, der wird viele Streiche leiden müssen. *Jac.4,17.

48. Der es aber nicht weiß, hat doch gethan, das der Streiche werth ist, wird wenige

wenige Streiche leiden. Denn welchem viel gegeben iſt, bey dem wird man viel ſuchen; und welchem viel befohlen iſt, von dem wird man viel fordern.

49. Ich bin gekommen, daß ich ein Feuer anzünde auf Erden; was wollte ich lieber, denn es brennte ſchon?

50. Aber ich muß mich zuvor * taufen laſſen mit einer Taufe; und wie iſt mir ſo bange, bis ſie vollendet werde?

*Matth. 20, 22.

51. Meynet ihr, daß ich hergekommen bin, Frieden zu bringen auf Erden? Ich ſage: Nein, ſondern Zwietracht.

52. Denn von nun an werden fünf in Einem Hauſe uneins ſeyn; drey wider zwey, und zwey wider drey.

53. Es wird ſeyn der Vater wider den Sohn, und der Sohn wider den Vater; die Mutter wider die Tochter, und die Tochter wider die Mutter; die Schwieger wider die Schnur, und die Schnur wider die Schwieger.

54. Er ſprach aber zu dem Volk: Wenn * ihr eine Wolke ſehet aufgehen vom Abend, ſo ſprechet ihr bald: Es kommt ein Regen; und es geſchiehet alſo. *Matth. 16, 2.

55. Und wenn ihr ſehet den Südwind wehen, ſo ſprecht ihr: Es wird heiß werden; und es geſchiehet alſo.

56. Ihr Heuchler, die Geſtalt * der Erde und des Himmels könnet ihr prüfen; wie prüfet ihr aber dieſe Zeit nicht? * 4. 35.

57. Warum richtet ihr aber nicht an euch ſelber, was recht iſt?

58. * So du aber mit deinem Widerſacher vor den Fürſten geheſt, ſo thue Fleiß auf dem Wege, daß du ſeiner los werdeſt, auf daß er nicht etwa dich vor den Richter ziehe, und der Richter überantworte dich dem Stockmeiſter, und der Stockmeiſter werfe dich ins Gefängniß.

*Spr. 25, 8. Matth. 5, 25.

59. Ich ſage dir, du wirſt von dannen nicht heraus kommen, bis du den allerletzten Scherf bezahleſt.

Das 13. Capitel.

Bußpredigt vom Untergang der Galiläer, Feigenbaum, kranken Weibe, der engen Pforte, und Zerſtörung Jeruſalems.

1. Es waren aber zu derſelben Zeit Etliche dabey, die verkündigten ihm von den Galiläern, welcher Blut Pilatus ſamt ihrem Opfer vermiſcht hatte.

2. Und JEſus antwortete, und ſprach zu ihnen: Meynet ihr, daß dieſe Galiläer vor allen Galiläern Sünder geweſen ſind, dieweil ſie das erlitten haben?

3. Ich ſage: Nein; ſondern, ſo * ihr euch nicht beſſert, werdet ihr Alle auch alſo umkommen. *Pſ. 7, 13.

4. Oder meynet ihr, daß die Achtzehn, auf welche der Thurm in Siloah fiel und erſchlug ſie, ſeyn ſchuldig geweſen vor allen Menſchen, die zu Jeruſalem wohnen?

5. Ich ſage: Nein; ſondern, ſo ihr euch nicht beſſert, werdet ihr Alle auch alſo umkommen.

6. Er ſagte ihnen aber diß Gleichniß: Es hatte Einer einen Feigenbaum, der war gepflanzt in ſeinem Weinberge; und kam, und ſuchte Frucht darauf, und fand ſie nicht.

7. Da ſprach er zu dem Weingärtner: Siehe, ich bin nun drey Jahre lang alle Jahre gekommen, und habe Frucht geſucht auf dieſem Feigenbaum, und finde ſie nicht; haue ihn ab; was hindert er das Land?

8. Er aber antwortete, und ſprach zu ihm: Herr, laß ihn noch diß Jahr, bis daß ich um ihn grabe, und bedünge ihn,

9. Ob er wollte Frucht bringen; wo nicht, ſo haue ihn darnach ab.

10. Und er lehrte in einer Schule am Sabbath.

11. Und ſiehe, ein Weib war da, das hatte einen Geiſt der Krankheit achtzehn Jahre, und ſie war krumm, und konnte nicht wohl aufſehen.

12. Da ſie aber JEſus ſahe, rief er ſie zu ſich, und ſprach zu ihr: Weib, ſey los von deiner Krankheit,

13. Und * legte die Hände auf ſie; und alſobald richtete ſie ſich auf, und pries GOtt. *Marc. 7, 32.

14. Da antwortete der Oberſte der Schule, und ward unwillig, daß JEſus auf den Sabbath heilte, und ſprach zu dem Volk: Es ſind ſechs Tage, darinnen man arbeiten ſoll; in denſelben kommt und laßt euch heilen, und nicht am Sabbathtage.

15. Da antwortete ihm der HErr, und ſprach: Du Heuchler, löſet nicht ein Jeglicher unter euch ſeinen Ochſen oder Eſel von der Krippe am Sabbath, und führet ihn zur Tränke?

16. Sollte aber nicht gelöset werden am Sabbath diese, die doch Abrahams Tochter ist, von diesem Bande, welches Satanas gebunden hatte nun wohl achtzehn Jahre?

17. Und als er solches sagte, mußten sich schämen Alle, die ihm zuwider gewesen waren; und alles Volk freute sich über alle herrliche Thaten, die von ihm geschahen.

18. Er sprach aber: Wem ist das Reich GOttes gleich, und wem soll ich es vergleichen?

19. Es ist * einem Senfkorn gleich, welches ein Mensch nahm, und warf es in seinen Garten; und es wuchs, und ward ein großer Baum, und die Vögel des Himmels wohnten unter seinen Zweigen.
*Matth.13,31. Marc.4,31.

20. Und abermal sprach er: Wem soll ich das Reich GOttes vergleichen?

21. Es ist einem * Sauerteig gleich, welchen ein Weib nahm, und verbarg ihn unter drey Scheffel Mehl, bis daß es gar sauer ward. *Matth.13,33.

22. Und er ging durch Städte und Märkte, und lehrte, und nahm seinen Weg gen Jerusalem.

23. Es sprach aber Einer zu ihm: HErr, meyneſt du, daß Wenige selig werden? Er aber sprach zu ihnen:

24. Ringet * darnach, daß ihr durch die enge Pforte eingehet; denn Viele werden, das sage ich euch, darnach trachten, wie sie hinein kommen, und werden es nicht thun können. *Matth.7,13. Phil.3,12.

25. Von dem an, wann der Hauswirth aufgestanden ist und die Thür verschlossen hat, da werdet ihr dann anfangen draußen zu stehen, und an die Thür klopfen, und sagen: HErr, HErr, thue uns auf. Und er wird antworten, und zu euch sagen: * Ich kenne euch nicht, wo ihr her seyd.
*Matth.7,23.

26. So werdet ihr dann anfangen zu sagen: Wir haben vor dir gegessen und getrunken, und auf den Gassen hast du uns gelehret.

27. Und er wird sagen: Ich sage euch, ich kenne euch nicht, wo ihr her seyd; * weichet Alle von mir, ihr Uebelthäter.
*Matth.7,23. 25,41. Pſ.6,9.

28. Da wird seyn Heulen und Zähnklappen, wenn ihr sehen werdet Abraham, und Isaak, und Jakob, und alle Propheten im Reich GOttes, euch aber hinaus gestoßen.

29. Und es werden kommen vom Morgen und vom Abend, von Mitternacht und vom Mittag, die zu Tische sitzen werden im Reich GOttes.

30. Und siehe, * es sind Letzte, die werden die Ersten seyn, und sind Erste, die werden die Letzten seyn. *Matth.19,30.

31. An demselben Tage kamen etliche Pharisäer, und sprachen zu ihm: Hebe dich hinaus, und gehe von hinnen; denn Herodes will dich tödten.

32. Und er sprach zu ihnen: Gehet hin, und saget demselben Fuchs: Siehe, ich treibe Teufel aus, und mache gesund heute und morgen, und am dritten Tage werde ich ein Ende nehmen.

33. Doch muß ich heute und morgen, und am Tage darnach wandeln; denn es thuts nicht, daß ein Prophet umkomme außer Jerusalem.

34. * Jerusalem, Jerusalem, die du tödtest die Propheten, und steinigest, die zu dir gesandt werden, wie oft habe ich wollen deine Kinder versammlen, wie eine Henne ihr Nest unter ihre Flügel; und ihr habt nicht gewollt? *Matth.23,37

35. Sehet, * euer Haus soll euch wüste gelassen werden. Denn ich sage euch: Ihr werdet mich nicht sehen, bis daß es komme, daß ihr sagen werdet: † Gelobet ist, der da kommt in dem Namen des HErrn. *Matth.23,38. Pſ.69,26. †Pſ.118,25.

Das 14. Capitel.

Vom Wassersüchtigen, Christi Gastpredigt, großen Abendmahl und seiner wahren Nachfolge.

(Evangelium am 17. Sonnt. nach Trinitatis.)

1. Und es begab sich, daß er kam in ein Haus eines Obersten der Pharisäer, auf einen Sabbath, das Brod zu essen; und Sie * hielten auf ihn. *Marc.3,2.

2. Und siehe, da war ein Mensch vor ihm, der war wassersüchtig.

3. Und JEsus antwortete, und sagte zu den Schriftgelehrten und Pharisäern, und sprach: Ist es auch recht auf den Sabbath heilen?

4. Sie aber schwiegen still. Und er griff ihn an, und heilte ihn, und ließ ihn gehen.

5. Und antwortete, und sprach zu ihnen: Wel-

Welcher ist unter euch, dem sein Ochse oder Esel in den Brunnen fällt, und er nicht alsobald ihn heraus ziehet am Sabbathtage?

6. Und sie konnten ihm darauf nicht wieder Antwort geben.

7. Er sagte aber ein Gleichniß zu den Gästen, da er merkte, wie sie erwählten oben an zu sitzen, und sprach zu ihnen:

8. Wenn du von Jemand geladen wirst zur Hochzeit, so setze dich nicht oben an, daß nicht etwa ein Ehrlicherer, denn du, von ihm geladen sey;

9. Und so dann kommt, der dich und ihn geladen hat, spreche zu dir: Weiche diesem; und du müssest dann mit Schaam unten an sitzen.

10. Sondern wenn du geladen wirst, so gehe hin, und setze dich unten an, auf daß, wenn da kommt, der dich geladen hat, spreche zu dir: Freund, rücke hinauf. Dann wirst du Ehre haben vor denen, die mit dir zu Tische sitzen.

11. Denn *wer sich selbst erhöhet, der soll erniedriget werden, und wer sich selbst erniedriget, der soll erhöhet werden.]

*Matth.23,12.

12. Er sprach auch zu dem, der ihn geladen hatte: Wenn du ein Mittags- oder Abendmahl machest, so lade nicht deine Freunde, noch deine Brüder, noch deine Gefreundten, noch deine Nachbarn, die da reich sind; auf daß Sie dich nicht etwa wieder laden, und dir vergolten werde.

13. Sondern wenn du ein Mahl machest, *so lade die Armen, die Krüppel, die Lahmen, die Blinden;

*Sir.4,1. 14,13. Tob.4,7.

14. So bist du selig; denn sie haben es dir nicht zu vergelten, es wird dir aber *vergolten werden in der Auferstehung der †Gerechten. *Matth.6,4. †Joh.11,24.

15. Da aber solches hörte Einer, der mit zu Tische saß, sprach er zu ihm: Selig ist, der das Brod isset im Reich GOttes.

(Evangelium am 2. Sonnt. nach Trinitatis.)

16. Er aber sprach zu ihm: Es war ein Mensch, der machte *ein großes Abendmahl, und lud Viele dazu.

*Spr.9,1—12.

17. Und sandte seinen Knecht aus zur Stunde des Abendmahls, zu sagen den Geladenen: *Kommt, denn es ist Alles bereit. *Spr 9,2.5.

18. Und sie fingen an Alle nach einander sich zu entschuldigen. Der erste sprach zu ihm: Ich habe einen Acker gekauft, und muß hinaus gehen, und ihn besehen; ich bitte dich, entschuldige mich.

19. Und der andere sprach: Ich habe fünf Joch Ochsen gekauft, und ich gehe jetzt hin, sie zu besehen; ich bitte dich, entschuldige mich.

20. Und der dritte sprach: Ich habe ein Weib genommen, darum kann ich nicht kommen.

21. Und der Knecht kam, und sagte das seinem Herrn wieder. Da ward der Hausherr zornig, und sprach zu seinem Knechte: Gehe aus bald auf die Straßen und Gassen der Stadt, und führe die Armen, und Krüppel, und Lahmen, und Blinden herein.

22. Und der Knecht sprach: Herr, es ist geschehen, was du befohlen hast; es ist aber noch Raum da.

23. Und der Herr sprach zu dem Knechte: Gehe aus auf die Landstraßen, und an die Zäune, und nöthige sie herein zu kommen, auf daß mein Haus voll werde.

24. Ich sage euch aber, daß der Männer keiner, die geladen sind, mein Abendmahl schmecken wird.]

25. Es ging aber viel Volks mit ihm. Und er wandte sich, und sprach zu ihnen:

26. So Jemand zu mir kommt, und *hasset nicht seinen Vater, Mutter, Weib, Kinder, Brüder, Schwestern, auch dazu sein eigenes Leben, der kann nicht mein Jünger seyn. *5Mos.33,9. Matth.10,37.

27. Und wer nicht sein Kreuz trägt, und mir nachfolgt, der kann nicht mein Jünger seyn.

28. Wer ist aber unter euch, der einen Thurm bauen will, und sitzt nicht zuvor, und überschlägt die Kosten, ob er es habe hinaus zu führen?

29. Auf daß nicht, wo er den Grund gelegt hat, und kann es nicht hinaus führen, Alle, die es sehen, anfangen seiner zu spotten,

30. Und sagen: Dieser Mensch hob an zu bauen, und kann es nicht hinaus führen.

31. Oder, welcher König will sich begeben in einen Streit wider einen andern König, und sitzt nicht zuvor, und rathschlagt, ob er könne mit zehn tausend begegnen dem, der über ihn kommt mit zwanzig tausend.

32. Wo

32. Wo nicht, so schickt er Botschaft, wenn jener noch ferne ist, und bittet um Frieden.

33. Also auch ein Jeglicher unter euch, der nicht absagt Allem, das er hat, kann nicht mein Jünger seyn.

34. Das *Salz ist ein gutes Ding; wo aber das Salz dumm wird, womit wird man würzen? *Matth.5,13. Marc.9,50.

35. Es ist weder auf das Land, noch in den Mist nütze; sondern man wird es wegwerfen. Wer * Ohren hat zu hören, der höre. *c.8,8.

Das 15. Capitel.

Preis göttlicher Barmherzigkeit durch Gleichnisse.
(Evangelium am 3. Sonnt. nach Trinitatis.)

1. Es naheten aber zu ihm * allerley Zöllner und Sünder, daß sie ihn hörten. *Matth.9,10.

2. Und die Pharisäer und Schriftgelehrten murreten, und sprachen: * Dieser nimmt die Sünder an, und ißt mit ihnen. *c.7,39.

3. Er sagte aber zu ihnen diß Gleichniß, und sprach:

4. Welcher Mensch ist unter euch, der hundert Schafe hat, *und so er deren Eins verliert, der nicht lasse die neun und neunzig in der Wüste, und hingehe † nach dem verlornen, bis daß er es finde? *Hes.34,11.16. †Matth.18,12. Luc.19,10.

5. Und wenn er es gefunden hat, so legt er es auf seine Achseln mit Freuden.

6. Und wenn er heim kommt, ruft er seine Freunde und Nachbarn, und spricht zu ihnen: Freuet euch mit mir, denn ich habe mein Schaf gefunden, das verloren war.

7. Ich sage euch: Also wird auch Freude im Himmel seyn über Einen *Sünder, der Buße thut, vor neun und neunzig Gerechten, die der Buße nicht bedürfen. *c.5,32.

8. Oder, welches Weib ist, die zehen Groschen hat, so sie deren Einen verliert, die nicht ein Licht anzünde, und kehre das Haus, und suche mit Fleiß, bis daß sie ihn finde?

9. Und wenn sie ihn gefunden hat, ruft sie ihre *Freundinnen und Nachbarinnen, und spricht: Freuet euch mit mir, denn ich habe meinen Groschen gefunden, den ich verloren hatte. *c.1,58.

10. Also auch, sage ich euch, wird Freude seyn vor den Engeln GOttes über einen Sünder, der Buße thut.]

11. Und er sprach: Ein Mensch hatte zwey Söhne;

12. Und der jüngste unter ihnen sprach zum Vater: Gieb mir, Vater, das Theil der Güter, das mir gehört. Und er theilte ihnen das Gut.

13. Und nicht lange darnach sammlete der jüngste Sohn alles zusammen, und zog ferne über Land; und *daselbst brachte er sein Gut um mit Prassen. *Spr.29,3.

14. Da er nun alles das Seine verzehret hatte, ward eine große Theurung durch dasselbe ganze Land, und Er fing an zu darben.

15. Und ging hin, und hängte sich an einen Bürger desselben Landes, der schickte ihn auf seinen Acker, die Säue zu hüten.

16. Und er begehrte seinen Bauch zu füllen mit Träbern, die die Säue aßen; und Niemand gab sie ihm.

17. Da schlug er in sich, und sprach: Wie viele Tagelöhner hat mein Vater, die Brod die Fülle haben, und * Ich verderbe im Hunger. *Spr.23,21.

18. Ich *will mich aufmachen, und zu meinem Vater gehen, und zu ihm sagen: Vater, ich habe gesündigt in dem Himmel, und † vor dir; *Jer.3,12. †Ps.51,6.

19. Und bin hinfort nicht mehr werth, daß ich dein Sohn heiße; mache mich als einen deiner Tagelöhner.

20. Und er machte sich auf, und kam zu seinem Vater. Da er aber noch ferne von dannen war, sahe ihn sein Vater, und jammerte ihn, lief und fiel ihm um seinen Hals, und * küßte ihn. *2Sam.14,33.

21. Der Sohn aber sprach zu ihm: Vater, ich habe gesündigt in dem Himmel und vor dir; ich bin hinfort nicht mehr werth, daß ich dein Sohn heiße.

22. Aber der Vater sprach zu seinen Knechten: Bringet das beste Kleid hervor, und thut ihn an, und gebet ihm einen Fingerreif an seine Hand, und Schuhe an seine Füße;

23. Und bringet ein gemästetes Kalb her, und schlachtet es; laßt uns essen und fröhlich seyn.

24. Denn dieser mein Sohn war todt, und

und ist wieder * lebendig geworden; er war verloren, und ist gefunden worden. Und fingen an fröhlich zu seyn.

*Eph.2,1.5. 5,14.

25. Aber der älteste Sohn war auf dem Felde, und als er nahe zum Hause kam, hörte er das Gesänge und den Reigen;

26. Und rief zu sich der Knechte einen, und fragte was das wäre.

27. Der aber sagte ihm: Dein Bruder ist gekommen, und dein Vater hat ein gemästetes Kalb geschlachtet, daß er ihn gesund wieder hat.

28. Da ward er zornig, und wollte nicht hinein gehen. Da ging sein Vater heraus, und bat ihn.

29. Er antwortete aber, und sprach zum Vater: Siehe, so viele Jahre diene ich dir, und habe dein Gebot noch nie übertreten; und du hast mir nie einen Bock gegeben, daß ich mit meinen Freunden fröhlich wäre.

30. Nun aber dieser dein Sohn gekommen ist, * der sein Gut mit Huren verschlungen hat, hast du ihm ein gemästetes Kalb geschlachtet. *Spr.29,3.

31. Er aber sprach zu ihm: Mein Sohn, Du bist allezeit bey mir, und Alles, was mein ist, das ist dein.

32. Du solltest aber fröhlich und gutes Muths seyn; denn dieser dein Bruder war todt, und ist wieder lebendig geworden, er war verloren, und ist wieder gefunden.

Das 16. Capitel.

Mißbrauch des Reichthums.

(Evangelium am 9. Sonnt. nach Trinitatis.)

1. Er sprach aber auch zu seinen Jüngern: Es war ein reicher Mann, der hatte einen Haushalter; der ward vor ihm berüchtiget, als hätte er ihm seine Güter umgebracht.

2. Und er forderte ihn, und sprach zu ihm: Wie höre ich das von dir? Thue Rechnung von deinem Haushalten; denn du kannst hinfort nicht mehr Haushalter seyn.

3. Der Haushalter sprach bey sich selbst: Was soll ich thun? Mein Herr nimmt das Amt von mir; graben mag ich nicht, so schäme ich mich zu betteln.

4. Ich weiß wohl, was ich thun will, wenn ich nun von dem Amt gesetzt werde, daß sie mich in ihre Häuser nehmen.

5. Und er rief zu sich alle Schuldner seines Herrn, und sprach zu dem ersten: Wie viel bist du meinem Herrn schuldig?

6. Er sprach: Hundert Tonnen Oel. Und er sprach zu ihm: Nimm deinen Brief, setze dich, und schreib flugs funfzig.

7. Darnach sprach er zu dem andern: Du aber, wie viel bist du schuldig? Er sprach: Hundert Malter Weizen. Und er sprach zu ihm: Nimm deinen Brief, und schreib achtzig.

8. Und der Herr lobte den ungerechten Haushalter, daß er klüglich gethan hätte. Denn die Kinder dieser Welt sind klüger, denn die * Kinder des Lichts in ihrem Geschlecht. *Eph.5,9. 1Thess 5,5.

9. Und Ich sage euch auch: * Macht euch Freunde mit dem ungerechten Mammon, auf daß, wenn ihr nun darbet, sie euch aufnehmen in die ewigen Hütten.]

*Matth.6,20. 19,21. 1Tim.6,19.

10. Wer im * Geringsten treu ist, der ist auch im Großen treu; und wer im Geringsten unrecht ist, der ist auch im Großen unrecht. *c.19,17.

11. So ihr nun in dem ungerechten Mammon nicht treu seyd, wer will euch das Wahrhaftige vertrauen?

12. Und so ihr in dem Fremden nicht treu seyd, wer will euch geben dasjenige, das euer ist?

13. * Kein Hausknecht kann zwey Herren dienen: entweder er wird einen hassen, und den andern lieben; oder wird einem anhangen, und den andern verachten. Ihr könnet nicht GOtt † samt dem Mammon dienen. *Matth.6,24. †Jes.56,11.

14. Das Alles hörten die Pharisäer auch, die * waren geizig, und spotteten seiner. *Matth.23,14.

15. Und er sprach zu ihnen, Ihr seyd es, die ihr euch * selbst rechtfertiget vor den Menschen, aber GOtt † kennet eure Herzen; denn was hoch ist unter den Menschen, das ist ein Greuel vor GOtt.

*c.18,9. †Ps.7,10.

16. Das * Gesetz und die Propheten weissagen bis auf Johannem; und von der Zeit an wird das Reich GOttes durch das Evangelium geprediget, und Jedermann dringet mit Gewalt hinein.

*Matth.11,13.

17. Es ist aber leichter, daß * Himmel und

und Erde vergehen, denn daß Ein Titel vom Geſetz falle. *c.21,33. Matth.5,18.

18. Wer *ſich ſcheidet von ſeinem Weibe, und freyet eine andere, der bricht die Ehe; und wer die Abgeſchiedene von dem Manne freyet, der bricht auch die Ehe. *Matth.5,31.

(Evangelium am 1. Sonnt. nach Trinitatis.)

19. Es war aber ein reicher Mann, der kleidete ſich mit Purpur und köſtlicher Leinwand, und lebte alle Tage herrlich und in Freuden.

20. Es war aber *ein Armer, mit Namen Lazarus, der lag vor ſeiner Thür voller Schwären, *Sir.14,14.

21. Und begehrte ſich zu ſättigen von den Broſamen, die von des Reichen Tiſche fielen; doch kamen die Hunde, und leckten ihm ſeine Schwären.

22. Es begab ſich aber, daß der Arme ſtarb, und ward getragen *von den Engeln in Abrahams Schoos. Der Reiche aber ſtarb auch, und ward begraben. *Pſ.91,11.

23. Als er nun in der Hölle und in der Quaal war, hob er ſeine Augen auf, und ſahe Abraham von ferne, und Lazarum in ſeinem Schoos,

24. Rief und ſprach: Vater Abraham, erbarme dich meiner, und ſende Lazarum, daß er das Aeußerſte ſeines Fingers ins Waſſer tauche, und kühle meine Zunge; denn *ich leide Pein in dieſer Flamme. *Jeſ.66,24.

25. Abraham aber ſprach: Gedenke, Sohn, daß Du dein Gutes empfangen haſt in deinem Leben, und Lazarus dagegen hat Böſes empfangen; nun aber wird Er getröſtet, und Du wirſt gepeiniget.

26. Und über das alles iſt zwiſchen uns und euch eine große Kluft beveſtiget, daß die da wollten von hinnen hinab fahren zu euch, können nicht, und auch nicht von dannen zu uns herüber fahren.

27. Da ſprach er: So bitte ich dich, Vater, daß du ihn ſendeſt in meines Vaters Haus;

28. Denn ich habe noch fünf Brüder, daß er ihnen bezeuge, auf daß Sie nicht auch kommen an dieſen Ort der Quaal.

29. Abraham ſprach zu ihm: Sie haben *Moſen und die Propheten; laß ſie dieſelben hören. *Jeſ.8,20. 34,16.

30. Er aber ſprach: Nein, Vater Abraham; ſondern wenn einer von den Todten zu ihnen ginge, ſo würden ſie Buße thun.

31. Er ſprach zu ihm: Hören ſie Moſen und die Propheten nicht, ſo werden ſie auch nicht glauben, ob Jemand von den Todten auferſtände.]

Das 17. Capitel.

Vom Aergerniß, Verſöhnlichkeit, Glauben und Werken, von zehn Ausſätzigen, und der Zukunft des Reichs GOttes.

1. Er ſprach aber zu ſeinen Jüngern: Es iſt unmöglich, daß nicht Aergerniſſe kommen; wehe aber dem, durch welchen ſie kommen.

2. Es *wäre ihm nützer, daß man einen Mühlſtein an ſeinen Hals hängte, und würfe ihn ins Meer, denn daß er dieſer Kleinen Einen ärgere. *Matth.18,6. Marc.9,42.

3. Hütet euch. So dein Bruder an dir ſündiget, ſo *ſtrafe ihn; und ſo er ſich beſſert, vergieb ihm. *3Moſ.19,17. Matth.18,15.

4. Und wenn er ſiebenmal des Tages an dir ſündigen würde, und ſiebenmal des Tages wiederkäme zu dir, und ſpräche: Es reuet mich; ſo ſollſt du ihm vergeben.

5. Und die Apoſtel ſprachen zu dem HErrn: Stärke *uns den Glauben. *Marc.9,24.

6. Der HErr aber ſprach: *Wenn ihr Glauben habt als ein Senfkorn, und ſagt zu dieſem Maulbeerbaum: Reiße dich aus und verſetze dich ins Meer; ſo wird er euch gehorſam ſeyn. *Matth.17,20.

7. Welcher iſt unter euch, der einen Knecht hat, der ihm pflüget, oder das Vieh weidet, wenn er heim kommt vom Felde, daß er ihm ſage: Gehe bald hin, und ſetze dich zu Tiſche?

8. Iſt es nicht alſo, daß er zu ihm ſaget: Richte zu, daß ich zu Abend eſſe, ſchürze dich, und diene mir, bis ich eſſe und trinke; darnach ſollſt Du auch eſſen und trinken?

9. Danket er auch demſelben Knechte, daß er gethan hat, was ihm befohlen war? Ich meyne es nicht.

10. Alſo auch Ihr, wenn ihr Alles gethan habt, was euch befohlen iſt, ſo ſprechet: Wir ſind unnütze Knechte; wir haben gethan, das wir zu thun ſchuldig waren.

(Evan-

(Evangelium am 14. Sonnt. nach Trinitatis.)

11. Und es begab sich, da er reisete gen Jerusalem, zog er mitten durch *Samaria und Galiläa. *Joh.4,4.

12. Und als er in einen Markt kam, begegneten ihm zehn aussätzige Männer, die standen von ferne,

13. Und * erhoben ihre Stimme, und sprachen: JEsu, lieber Meister, erbarme dich unser. *Ps.107,19.

14. Und da er sie sahe, sprach er zu ihnen: * Gehet hin, und zeiget euch den Priestern. Und es geschah, da sie hingingen, wurden sie rein. *3Mos.13,2. 14,2.

15. Einer aber unter ihnen, da er sahe, daß er gesund geworden war, kehrte er um, und pries GOtt mit lauter Stimme,

16. Und fiel auf sein Angesicht zu seinen Füßen, und dankte ihm. Und das war ein Samariter.

17. JEsus aber antwortete, und sprach: Sind ihrer nicht Zehn rein geworden? Wo sind aber die Neune?

18. Hat sich sonst keiner gefunden, der wieder umkehrte, und gäbe GOtt die Ehre, denn dieser Fremdling?

19. Und er sprach zu ihm: Stehe auf gehe hin, dein * Glaube hat dir geholfen.] *c.7,50. 8,48.

20. Da er aber gefragt ward von den Pharisäern: Wann kommt das Reich GOttes? antwortete er ihnen, und sprach: Das * Reich GOttes kommt nicht mit äußerlichen Geberden. *1Cor.4,20.

21. Man wird auch nicht sagen: *Siehe hier, oder, da ist es. Denn sehet, das Reich GOttes ist inwendig in euch. *Matth.24,23. Marc.13,21.

22. Er sprach aber zu den Jüngern: Es wird die Zeit kommen, daß ihr werdet begehren zu sehen Einen Tag des Menschen Sohnes; und werdet ihn nicht sehen.

23. Und * sie werden zu euch sagen: Siehe hier, siehe da. Gehet nicht hin, und folget auch nicht. *c.21,8. Matth.24,23. Marc.13,21.

24. Denn wie der *Blitz oben vom Himmel blitzt, und leuchtet über Alles, das unter dem Himmel ist; also wird des Menschen Sohn an seinem Tage seyn. *Matth.24,27.

25. Zuvor * aber muß er viel leiden, und verworfen werden von diesem Geschlecht. *Matth.16,21.

26. Und wie es geschah zu den Zeiten Noas, so wird es auch geschehen in den Tagen des Menschen Sohnes.

27. Sie aßen, sie tranken, sie freyeten, sie ließen sich freyen, bis auf den Tag, * da Noa in die Arche ging, und kam die Sündfluth, und brachte sie Alle um. *1Mos.7,7.

28. Desselben gleichen, wie es geschah zu den Zeiten Lots. Sie aßen, sie tranken, sie kauften, sie verkauften, sie pflanzten, sie baueten;

29. An dem Tage aber, da Lot aus Sodom ging, da * regnete es Feuer und Schwefel vom Himmel, und brachte sie Alle um. *1Mos.19,15.

30. Auf diese Weise wird es auch gehen an dem Tage, wann des Menschen Sohn soll geoffenbaret werden.

31. An demselben Tage, *wer auf dem Dache ist, und sein Hausrath in dem Hause, der steige nicht hernieder, dasselbe zu holen. Desselben gleichen, wer auf dem Felde ist, der wende nicht um nach dem, das hinter ihm ist. *Matth.24,17.

32. Gedenket an des Lots Weib. *1Mos.19,26.

33. Wer da suchet * seine Seele zu erhalten, der wird sie verlieren; und wer sie verlieren wird, der wird ihr zum Leben helfen. *c.9,24. Matth.10,39. Marc.8,35.

34. Ich sage euch: *In derselben Nacht werden zwey auf Einem Bette liegen; einer wird angenommen, der andere wird verlassen werden. *Matth.24,40.41.

35. Zwey werden mahlen mit einander; eine wird angenommen, die andere wird verlassen werden.

36. Zwey werden auf dem Felde seyn; einer wird angenommen, der andere wird verlassen werden.

37. Und sie antworteten, und sprachen zu ihm: HErr wo da? Er aber sprach zu ihnen: * Wo das Aas ist, da sammlen sich die Adler. *Hiob 39,30. Hab.1,8. Matth.24,28.

Das 18. Capitel.

Vom Gebet und Buße, Kreuz und Leiden.

1. Er sagte ihnen aber ein Gleichniß davon, daß * man allezeit beten, und nicht laß werden sollte; *Röm.12,12. Col.4,2. 1Thess.5,17.

2. Und sprach: Es war ein Richter in einer Stadt, der fürchtete sich nicht vor GOtt, und scheuete sich vor keinem Menschen.

3. Es war aber eine Wittwe in derselben

ben Stadt, die kam zu ihm, und sprach: Rette mich von meinem Widersacher.

4. Und er wollte lange nicht. Darnach aber dachte er bey sich selbst: Ob ich mich schon vor GOtt nicht fürchte, noch vor keinem Menschen scheue;

5. Dieweil aber mir diese Wittwe so viele * Mühe macht, will ich sie retten, auf daß sie nicht zuletzt komme, und übertäube mich. *c.11,7.8.

6. Da sprach der HErr: Höret hier, was der ungerechte Richter sagt.

7. Sollte aber GOtt nicht auch retten seine Auserwählten, die zu ihm Tag und Nacht rufen, und sollte Geduld darüber haben?

8. Ich sage euch: Er wird sie erretten in einer Kürze. Doch wann des Menschen Sohn kommen wird, meynest du, daß er auch werde Glauben finden auf Erden?

(Evangelium am 11. Sonnt. nach Trinitatis.)

9. Er sagte aber zu Etlichen, die sich selbst vermaßen, daß sie fromm wären, und verachteten die Andern, ein solches Gleichniß:

10. Es gingen zwey Menschen hinauf in den Tempel, zu beten; einer ein Pharisäer, der andere ein Zöllner.

11. Der * Pharisäer stand, und betete bey sich selbst also: Ich † danke dir, GOtt, daß ich nicht bin wie andere Leute, Räuber, Ungerechte, Ehebrecher, oder auch wie dieser Zöllner; *Matth.5,20. †Jes.58,2.

12. Ich faste zweymal in der Woche, und gebe den Zehnten von Allem, das ich habe.

13. Und der Zöllner stand von ferne, wollte auch seine Augen nicht aufheben gen Himmel, sondern schlug an seine Brust, und sprach: * GOtt, sey mir Sünder gnädig! *Ps.51,3.

14. Ich sage euch: Dieser ging hinab gerechtfertiget in sein Haus vor jenem. Denn * wer sich selbst erhöhet, der wird erniedriget werden, und wer sich selbst erniedriget, der wird erhöhet werden.] *Jes.66,2. Matth.23,12. 1Petr.5,5.

15. Sie * brachten auch junge Kindlein zu ihm, daß er sie sollte anrühren. Da es aber die Jünger sahen, bedroheten sie die. *Jes.49,22. Matth.19,13.14. Marc.10,13.

16. Aber JEsus rief sie zu sich, und sprach: Lasset die Kindlein zu mir kommen, und wehret ihnen nicht; denn solcher ist das Reich GOttes.

17. Wahrlich, * ich sage euch: Wer nicht das Reich GOttes nimmt als ein Kind, der wird nicht hinein kommen. *Marc.10,15.

18. Und * es fragte ihn ein Oberster, und sprach: Guter Meister, was muß ich thun, daß ich das ewige Leben ererbe? *Matth.19,16

19. JEsus aber sprach zu ihm: Was heissest du mich gut? Niemand ist gut, denn der einige GOtt.

20. Du weißt die Gebote wohl: * Du sollst nicht ehebrechen. Du sollst nicht tödten. Du sollst nicht stehlen. Du sollst nicht falsches Zeugniß reden. Du sollst deinen Vater und deine Mutter ehren. *2Mos.20,12.

21. Er aber sprach: Das habe ich alles gehalten von meiner Jugend auf.

22. Da JEsus das hörte, sprach er zu ihm: Es fehlt dir noch Eins. Verkaufe Alles, was du hast, und gieb es den Armen, so wirst du * einen Schatz im Himmel haben; und komm, folge mir nach. *Matth.6,20.

23. Da er aber das hörte, ward er traurig; denn er war sehr reich.

24. Da aber JEsus sahe, daß er traurig war geworden, sprach er: Wie schwerlich werden die Reichen in das Reich GOttes kommen.

25. Es ist leichter, daß ein Cameel gehe durch ein Nadelöhr, denn daß ein Reicher in das Reich GOttes komme.

26. Da sprachen, die das hörten: Wer kann denn selig werden?

27. Er aber sprach: Was * bey den Menschen unmöglich ist, das ist bey GOtt möglich. *Hiob 42,2.

28. Da sprach Petrus: Siehe, Wir haben Alles verlassen, und sind dir nachgefolgt. *Matth.19,27.

29. Er aber sprach zu ihnen: Wahrlich, ich sage euch: Es ist * Niemand, der ein Haus verläßt, oder Eltern, oder Brüder, oder Weib, oder Kinder, um des Reichs GOttes willen, *5Mos.33,9.

30. Der es nicht * vielfältig wieder empfange in dieser Zeit, und in der zukünftigen Welt das ewige Leben. *Hiob 42,12.

(Evangelium am Sonntage vor der Fasten.)

31. Er nahm aber zu sich die Zwölfe, und sprach zu ihnen: Sehet, * wir gehen

hen hinauf gen Jerusalem, und es wird Alles vollendet werden, das geschrieben ist durch die Propheten von des Menschen Sohn. *Matth.17,22.

32. Denn er wird * überantwortet werden den Heiden; und er wird verspottet, und geschmähet, und verspeyet werden; *Matth.27,2.

33. Und sie werden ihn geisseln und tödten; und am dritten Tage wird er wieder auferstehen.

34. *Sie aber vernahmen der keins, und die Rede war ihnen verborgen, und wußten nicht, was das gesagt war. *c.9,45.

35. Es geschah aber, da er nahe zu Jericho kam, * saß ein Blinder am Wege, und bettelte. *Matth.20,29.30. Marc.10,46.

36. Da er aber hörte das Volk, das durchhin ging, forschte er, was das wäre.

37. Da verkündigten sie ihm, JEsus von Nazareth ginge vorüber.

38. Und er rief und sprach: JEsu, du Sohn Davids, erbarme dich meiner!

39. Die aber vorne an gingen, bedrohten ihn, er sollte schweigen. Er aber schrie viel mehr: Du Sohn Davids, erbarme dich meiner!

40. JEsus aber stand stille, und hieß ihn zu sich führen. Da sie ihn aber nahe bey ihn brachten, fragte er ihn,

41. Und sprach: Was willst du, daß ich dir thun soll? Er sprach: HErr, daß ich sehen möge.

42. Und JEsus sprach zu ihm: Sey sehend; * dein Glaube hat dir geholfen. *Matth.9,22.

43. Und alsobald * ward er sehend, und folgte ihm nach, und pries GOtt. Und alles Volk, das solches sahe, lobte GOtt.] *Ps.146,8.

Das 19. Capitel.

Von Zachäo, vertrauten Pfunden, Christi Einzug zu Jerusalem, trauriger Weissagung, und ernstlicher Reformation.

(Evang. am Tage der Kirchweihung.)

1. Und er zog hinein und ging durch Jericho.

2. Und siehe, da war ein Mann, genannt Zachäus, der war ein Oberster der Zöllner, und war reich;

3. Und * begehrte JEsum zu sehen, wer er wäre, und konnte nicht vor dem Volk, denn er war klein von Person. *Joh.12,21.

4. Und er lief vorhin, und stieg auf einen Maulbeerbaum, auf daß er ihn sähe; denn allda sollte er durchkommen.

5. Und als JEsus kam an dieselbe Stätte, sahe er auf, und ward seiner gewahr, und sprach zu ihm: Zachäe, steig eilend hernieder, denn ich muß heute zu deinem Hause einkehren.

6. Und er stieg eilend hernieder, und nahm ihn auf mit Freuden.

7. Da sie das sahen, murrten sie Alle, daß er bey einem Sünder einkehrte.

8. Zachäus aber trat dar, und sprach zu dem HErrn: Siehe, HErr, die Hälfte meiner Güter gebe ich den Armen, und so ich Jemand betrogen habe, das * gebe ich vielfältig wieder. *2Mos.22,1. Jes.58,6.

9. JEsus aber sprach zu ihm: **Heute ist diesem Hause Heil widerfahren, sintemal Er auch * Abrahams Sohn ist.** *c.13,16.

10. **Denn * des Menschen Sohn ist gekommen, zu suchen und selig zu machen, das verloren ist.]** *Matth.9,13. 18,11. 1Tim.1,15.

11. Da sie nun zuhöreten, sagte er weiter ein Gleichniß, darum, daß er nahe bey Jerusalem war, und sie meynten, das Reich GOttes sollte alsobald geoffenbaret werden;

12. Und sprach: * Ein Edler zog fern in ein Land, daß er ein Reich einnähme, und dann wiederkäme. *Matth.25,14. Marc.13,34.

13. Dieser forderte zehn seiner Knechte, und gab ihnen zehn Pfund, und sprach zu ihnen: Handelt, bis daß ich wiederkomme.

14. * Seine Bürger aber waren ihm feind, und schickten Botschaft nach ihm, und ließen ihm sagen: Wir wollen nicht, daß dieser über uns herrsche. *Joh.1,11.

15. Und es begab sich, da er wiederkam, nachdem er das Reich eingenommen hatte, hieß er dieselben Knechte fordern, welchen er das Geld gegeben hatte, daß er wüßte, was ein jeglicher gehandelt hätte.

16. Da trat herzu der erste, und sprach: Herr, dein Pfund hat zehn Pfund erworben.

17. Und er sprach zu ihm: * Ey du frommer Knecht, dieweil du bist † im geringsten treu gewesen, sollst du Macht haben über zehn Städte. *Matth.25,21. †Luc.16,10.

18. Der andere kam auch, und sprach: Herr, dein Pfund hat fünf Pfund getragen.

Digitized by Google

19. Zu dem sprach er auch: Und du sollst seyn über fünf Städte.

20. Und der dritte kam, und sprach: Herr, siehe da, hier ist dein Pfund, welches ich habe im Schweißtuch behalten;

21. Ich fürchtete mich vor dir, denn du bist ein harter Mann; du nimmst, das du nicht geleget hast, und erndtest, das du nicht gesäet hast.

22. Er sprach zu ihm: *Aus deinem Munde richte ich dich, du Schalk. Wußtest du, daß Ich ein harter Mann bin, nehme, das ich nicht geleget habe, und erndte, das ich nicht gesäet habe;

*2Sam.1,16. Matth.12,37.

23. Warum hast du denn mein Geld nicht in die Wechselbank gegeben? Und wenn Ich gekommen wäre, hätte ich es mit Wucher erfordert.

24. Und er sprach zu denen, die dabey standen: Nehmt das Pfund von ihm, und gebt es dem, der zehn Pfund hat.

25. Und sie sprachen zu ihm: Herr, hat er doch zehn Pfund.

26. Ich sage euch aber: *Wer da hat, dem wird gegeben werden; von dem aber, der nicht hat, wird auch das genommen werden, das er hat. *c.8,18. Matth.13,12.

27. Doch jene, meine Feinde, die nicht wollten, daß ich über sie herrschen sollte, bringet her, und erwürget sie vor mir.

28. Und als er solches sagte, zog er fort, und reisete hinauf gen *Jerusalem.

*Marc.10,32.

29. Und es begab sich, *als er nahete gen Bethphage und Bethanien, und kam an den Oelberg, sandte er seiner Jünger zwey, *Matth.21,1.

30. Und sprach: Gehet hin in den Markt, der gegen euch liegt; und wenn ihr hinein kommt, werdet ihr ein Füllen angebunden finden, auf welchem noch nie kein Mensch gesessen ist. Löset es ab, und bringet es.

31. Und so euch Jemand fragt, warum ihr es ablöset, so sagt also zu ihm: Der HErr bedarf sein.

32. Und die Gesandten gingen hin, und fanden, wie er ihnen gesagt hatte.

33. Da sie aber das Füllen ablöseten, sprachen seine Herren zu ihnen: Warum löset ihr das Füllen ab?

34. Sie aber sprachen: Der HErr bedarf sein.

35. Und sie brachten es zu JEsu, und warfen ihre Kleider auf das Füllen, und setzten JEsum darauf.

36. Da er nun hinzog, breiteten sie ihre Kleider auf den Weg.

37. Und da er nahe hinzu kam, und zog den Oelberg herab, fing an der ganze Haufe seiner Jünger mit Freuden GOtt zu loben mit lauter Stimme, über alle Thaten, die sie gesehen hatten,

38. Und sprachen: *Gelobet sey, der da kommt, ein König, in dem Namen des HErrn! †Friede sey im Himmel, und Ehre in der Höhe! *Joh.12,13. †Luc.2,14.

39. Und etliche der Pharisäer im Volk sprachen zu ihm: Meister, strafe doch deine Jünger.

40. Er antwortete, und sprach zu ihnen: Ich sage euch: Wo diese werden schweigen, so *werden die Steine schreyen.

*Hab.2,11.

(Evang. am 10. Sonnt. nach Trinit.)

41. Und als er nahe hinzu kam, sahe er die Stadt an, und *weinte über sie.

*2Kön.8,11. Joh.11,35.

42. Und sprach: Wenn Du es *wüßtest, so würdest du auch bedenken zu dieser deiner Zeit, was zu deinem Frieden dienet. Aber nun ist es vor deinen Augen verborgen. *5Mos.32,29. Hos.14,10.

43. Denn es wird die Zeit über dich kommen, daß deine Feinde werden um dich und deine Kinder mit dir eine Wagenburg schlagen, dich belagern, und an allen Orten ängsten;

44. Und werden dich schleifen, *und keinen Stein auf dem andern lassen; darum, daß du nicht erkannt hast die Zeit, darinnen du heimgesucht bist.

*1Kön.9,7. Jes.29,3. Mich.3,12. Matth.24,2. Marc.13,2.

45. Und er ging in den Tempel, und *fing an auszutreiben die darinnen verkauften und kauften, *Matth.21,12. Marc.11,15.

46. Und sprach zu ihnen: Es *steht geschrieben: Mein Haus ist ein Bethaus; †Ihr aber habt es gemacht zur Mördergrube. *Jes.56,7. †Jer.7,11.

47. Und er lehrte täglich im Tempel. Aber die Hohenpriester und Schriftgelehrten, und die Vornehmsten im Volk, trachteten ihm nach, daß sie ihn umbrächten;

48. Und fanden nicht, wie sie ihm thun sollten;

sollten; denn alles Volk hing ihm an, und hörte ihn.]

Das 20. Capitel.

Christi Unterredung von seiner Person und Amt. Vom Zinsgroschen, und der Auferstehung der Todten.

1. Und *es begab sich der Tage einen, da er das Volk lehrte im Tempel, und predigte das Evangelium, da traten zu ihm die Hohenpriester und Schriftgelehrten mit den Aeltesten, *Matth.21,23. Marc.11,27.

2. Und sagten zu ihm, und sprachen: Sage uns, aus *was für Macht thust du das? Oder, wer hat dir die Macht gegeben? *Ap.Gesch.4,7.

3. Er aber antwortete, und sprach zu ihnen: Ich will euch auch Ein Wort fragen, sagt es mir.

4. Die Taufe Johannis war sie vom Himmel, oder von Menschen?

5. Sie aber gedachten bey sich selbst, und sprachen: Sagen wir: Vom Himmel; so wird er sagen: Warum habt ihr ihm denn nicht geglaubt?

6. Sagen wir aber: Von Menschen; so wird uns alles Volk steinigen, denn sie stehen darauf, daß Johannes ein Prophet sey.

7. Und sie antworteten, sie wüßten es nicht, wo sie her wäre.

8. Und JEsus sprach zu ihnen: So sage Ich euch auch nicht, aus was für Macht ich das thue.

9. Er fing aber an zu sagen dem Volk dieses Gleichniß: *Ein Mensch pflanzte einen Weinberg, und that ihn den Weingärtnern aus, und zog über Land eine gute Zeit. *Ps.80,9. Jes.5,1. Matth.21,33. Marc.12,1.

10. Und zu seiner Zeit *sandte er einen Knecht zu den Weingärtnern, daß sie ihm gäben von der Frucht des Weinberges. Aber die Weingärtner stäupten ihn, und ließen ihn leer von sich. *2Chr.36,15.16.

11. Und über das sandte er noch einen andern Knecht; sie aber stäupten denselben auch, und *höhnten ihn, und ließen ihn leer von sich. *Matth.22,6.

12. Und über das sandte er den dritten; sie aber verwundeten den auch, und stießen ihn hinaus.

13. Da sprach der Herr des Weinberges: Was soll ich thun? Ich will meinen lieben Sohn senden; vielleicht, wenn sie den sehen, werden sie sich scheuen.

14. Da aber die Weingärtner den Sohn sahen, dachten sie bey sich selbst, und sprachen: *Das ist der Erbe, kommt, laßt uns ihn tödten, daß das Erbe unser sey. *Ps.2,8. Ebr.1,2.

15. Und sie stießen ihn hinaus vor den Weinberg, und tödteten ihn. Was wird nun der Herr des Weinberges denselben thun?

16. Er wird kommen, und diese Weingärtner umbringen, und seinen Weinberg andern austhun. Da sie das hörten, sprachen sie: Das sey ferne!

17. Er aber sahe sie an, und sprach: Was ist denn das, das *geschrieben stehet: Der Stein, den die Bauleute verworfen haben, ist zum Eckstein geworden; *Matth.21,42.

18. Welcher auf diesen Stein fällt, der wird zerschellen, auf welchen aber er fällt, den wird er zermalmen?

19. Und die Hohenpriester und Schriftgelehrten trachteten darnach, wie sie die Hände an ihn legten zu derselben Stunde; und *fürchteten sich vor dem Volk, denn sie vernahmen, daß er auf sie dieses Gleichniß gesagt hatte. *c.19,48.

20. Und sie hielten auf ihn, und *sandten Laurer aus, die sich stellen sollten, als wären sie fromm, auf daß sie ihn in der Rede fingen, damit sie ihn überantworten könnten der Obrigkeit und Gewalt des Landpflegers. *Matth.22,15. Marc.12,13.

21. Und sie fragten ihn, und sprachen: *Meister, wir wissen, daß du aufrichtig redest und lehrest, und achtest keines Menschen Ansehen, sondern du lehrest den Weg GOttes recht. *Matth.22,16.

22. Ist es recht, daß wir dem Kaiser den Schoß geben oder nicht?

23. Er aber merkte ihre List, und sprach zu ihnen: Was versucht ihr mich?

24. Zeiget mir den Groschen, weß Bild und Ueberschrift hat er? Sie antworteten und sprachen: Des Kaisers.

25. Er aber sprach zu ihnen: So gebet dem Kaiser, was des Kaisers ist, und GOtt, was GOttes ist.

26. Und sie konnten sein Wort nicht tadeln vor dem Volk, und verwunderten sich seiner Antwort, und schwiegen stille.

27. Da *traten zu ihm etliche der Sad-

ducäer, welche da halten, es sey keine Auferstehung, und fragten ihn,

*Matth. 22, 23.

28. Und sprachen: Meister, *Moses hat uns geschrieben: So Jemandes Bruder stirbt, der ein Weib hat, und stirbt erblos, so soll sein Bruder das Weib nehmen, und seinem Bruder einen Saamen erwecken.

*1 Mos. 38, 8. 5 Mos. 25, 5. Matth. 22, 24. Marc. 12, 19.

29. Nun waren sieben Brüder. Der erste nahm ein Weib, und starb erblos.

30. Und der andere nahm das Weib, und starb auch erblos.

31. Und der dritte nahm sie. Desselben gleichen alle sieben, und ließen keine Kinder, und starben.

32. Zuletzt nach Allen starb auch das Weib.

33. Nun in der Auferstehung, wessen Weib wird sie seyn unter denen? Denn alle sieben haben sie zum Weibe gehabt.

34. Und JEsus antwortete, und sprach zu ihnen: Die Kinder dieser Welt freyen, und lassen sich freyen;

35. Welche aber würdig seyn werden, jene Welt zu erlangen, und die Auferstehung von den Todten, die werden weder freyen, noch sich freyen lassen.

36. Denn sie können hinfort nicht sterben, denn sie * sind den Engeln gleich, und † GOttes Kinder, dieweil sie Kinder sind der Auferstehung. *Matth. 22, 30. †1 Joh. 3, 2.

37. Daß aber die Todten auferstehen, hat auch * Moses gedeutet, bey dem Busch, da er den HErrn heißet: GOtt Abrahams, und GOtt Isaaks, und GOtt Jakobs. *2 Mos. 3, 6.

38. GOtt aber ist nicht der Todten, sondern der Lebendigen GOtt; denn sie leben ihm Alle.

39. Da antworteten etliche der Schriftgelehrten, und sprachen: Meister, du hast recht gesagt.

40. Und sie durften ihn hinfort nichts mehr fragen.

41. Er sprach aber zu ihnen: * Wie sagen sie, Christus sey Davids Sohn?

*Matth. 22, 42. Marc. 12, 35.

42. Und Er selbst, David, spricht im *Psalmbuch: Der HErr hat gesagt zu meinem HErrn: Setze dich zu meiner Rechten,

*Ps. 110, 1. Matth. 22, 44.

43. Bis daß ich lege deine Feinde zum Schemel deiner Füße.

44. David nennet ihn einen HErrn, wie ist er denn sein Sohn?

45. Da aber alles Volk zuhörte, sprach er zu seinen Jüngern:

46. * Hütet euch vor den Schriftgelehrten, die da wollen einher treten in langen Kleidern, und lassen sich gerne grüßen auf dem Markt, und sitzen gerne oben an in den Schulen und über Tische;

*c. 11, 43. Matth. 23, 3. Marc. 12, 38.

47. Sie fressen * der Wittwen Häuser, und wenden lange Gebete vor. Die werden desto schwerere Verdammniß empfangen.

*Matth. 23, 14.

Das 21. Capitel.

Von der Wittwe Steuer, Zerstörung Jerusalems, und Ende der Welt.

1. Er sahe aber auf, und * schauete die Reichen, wie sie ihre Opfer einlegten in den Gotteskasten. *Marc. 12, 41.

2. Er sahe aber auch eine arme Wittwe, die legte zwey Scherflein ein.

3. Und er sprach: Wahrlich, ich sage euch: Diese arme Wittwe hat * mehr denn sie Alle eingelegt. *2 Cor. 8, 12.

4. Denn diese Alle haben aus ihrem Ueberfluß eingelegt zu dem Opfer GOttes; sie aber hat von ihrer Armuth alle ihre Nahrung, die sie hatte, eingelegt.

5. Und da * Etliche sagten von dem Tempel, daß er geschmückt wäre von feinen Steinen und Kleinodien, sprach er:

*Matth. 24, 1. Marc. 13, 1.

6. Es wird die Zeit kommen, in welcher deß Alles, das ihr sehet, nicht ein * Stein auf dem andern gelassen wird, der nicht zerbrochen werde.

*c. 19, 44. Jer. 26, 18. Mich. 3, 12.

7. Sie fragten ihn aber, und sprachen: Meister, wann soll das werden? Und welches ist das Zeichen, wann das geschehen wird?

8. Er aber sprach: Sehet zu, laßt euch nicht verführen. Denn * Viele werden kommen in meinem Namen, und sagen, Ich sey es, und die Zeit sey herbey gekommen. Folget ihnen nicht nach. *Marc. 13, 22.

9. Wenn ihr aber hören werdet von Kriegen und Empörungen, so entsetzet euch nicht; denn solches muß zuvor geschehen; aber das Ende ist noch nicht so bald da.

10. Da

10. Da sprach er zu ihnen: Ein Volk wird sich erheben über das andere, und ein Reich über das andere;

11. Und werden geschehen große Erdbeben hin und wieder, theure Zeit und Pestilenz; auch werden Schrecknisse und große Zeichen vom Himmel geschehen.

12. Aber vor diesem allen *werden sie die Hände an euch legen, und euch verfolgen, und werden euch überantworten in ihre Schulen und Gefängnisse, und vor Könige und Fürsten ziehen, um meines Namens willen. *Matth.24,9. Marc.13,19.

13. Das wird euch aber widerfahren zu einem Zeugniß.

14. So nehmet nun zu *Herzen, daß ihr nicht sorget, wie ihr euch verantworten sollt. *Matth.10,19.

15. Denn Ich will euch Mund und Weisheit geben, welcher nicht sollen * widersprechen mögen, noch widerstehen alle eure Widerwärtige. *Ap.Gesch.6,10.

16. Ihr werdet aber überantwortet werden von den Eltern, * Brüdern, Gefreundten und Freunden; und sie † werden eurer Etliche tödten.
*Mich.7,6. †Ap.Gesch.7,58.

17. Und ihr * werdet gehaßt seyn von Jedermann, um meines Namens willen.
*Matth.10,22. Marc.13,13.

18. Und * ein Haar von eurem Haupt soll nicht umkommen. *c.12,7. Matth.10,30.

19. *Fasset eure Seelen mit Geduld.
*2Chron.15,7. Ebr.10,36.

20. Wenn * ihr aber sehen werdet Jerusalem belagert mit einem Heer, so merket, daß herbey gekommen ist ihre Verwüstung. *Matth.24,15.

21. Alsdann wer in Judäa ist, der fliehe auf das Gebirge; und wer mitten darinnen ist, der weiche heraus; und wer auf dem Lande ist, der komme nicht hinein.

22. Denn das sind die Tage der Rache, daß erfüllt werde Alles, was geschrieben ist.

23. Wehe aber den Schwangern und Säugern in denselben Tagen; denn es wird große Noth auf Erden seyn, und ein Zorn über diß Volk.

24. Und sie werden fallen durch des Schwerdts Schärfe, und gefangen geführet unter alle Völker; und Jerusalem wird zertreten werden von den Heiden, bis * daß der Heiden Zeit erfüllet wird. *Röm.11,25.

(Evang. am 2. Sonnt. des Advents.)

25. Und es werden Zeichen geschehen an * der Sonne, und Mond, und Sternen; und auf Erden wird den Leuten bange seyn, und werden zagen; † und das Meer und die Wasserwogen werden brausen. *Jes.13,10. †Ps.46,4.

26. Und die Menschen werden *verschmachten vor Furcht, und vor Warten der Dinge, die kommen sollen auf Erden, denn auch der Himmel Kräfte sich bewegen werden.
*Jes.64,7. Hes.24,23.

27. Und *alsdann werden sie sehen des Menschen Sohn kommen in der Wolke, mit großer Kraft und Herrlichkeit.
*Dan.7,13.

28. Wenn aber dieses anfängt zu geschehen, so sehet auf, und hebet eure Häupter auf, darum, * daß sich eure Erlösung nahet. *Röm.8,21.23.

29. Und er sagte ihnen ein Gleichniß: *Sehet an den Feigenbaum, und alle Bäume. *Matth.24,32.

30. Wenn sie jetzt ausschlagen, so seht ihr es an ihnen, und merket, daß jetzt der Sommer nahe ist.

31. Also auch Ihr, wenn ihr diß alles sehet angehen, so wisset, daß das Reich GOttes nahe ist.

32. Wahrlich, *ich sage euch: Diß Geschlecht wird nicht vergehen, bis daß es alles geschehe. *Matth.24,34.

33. *Himmel und Erde werden vergehen, aber meine Worte † vergehen nicht.
*c.16,17. Ps.102,27. Jes.51,6. Matth.5,18. †Jes.40,8.

34. Aber hütet euch, daß eure Herzen nicht beschweret werden mit *Fressen und Saufen, und mit Sorgen der Nahrung, und komme dieser Tag schnell über euch;
*Röm.13,13. Gal.5,21. Eph.5,18.

35. Denn *wie ein Fallstrick wird er kommen über Alle, die auf Erden wohnen.
*1Thess.5,3.

36. So seyd nun wacker allezeit, und betet, daß ihr würdig werden möget, zu entfliehen diesem allen, das geschehen soll, und zu stehen vor des Menschen Sohn.]

37. Und er lehrte des Tages im Tempel; des Nachts aber ging er hinaus, und blieb über Nacht *am Oelberge.
*Joh.8,1.2.

38. Und alles Volk machte sich frühe auf zu ihm, im Tempel ihn zu hören.

Das 22. Capitel.

Von Juda, dem Verräther, Osterlamm und Abendmahl, der Jünger Ehrgeiz, Christi Leiden im Garten und vor Caipha, Petri Sündenfall.

1. Es * war aber nahe das Fest der süßen Brode, das da Ostern heißt.
*Marc.14,1. Joh.13,1.

2. Und die Hohenpriester und Schriftgelehrten trachteten, wie sie ihn tödteten; und fürchteten sich vor dem Volk.
*Ps.2,2. Joh.11,47.

3. Es * war aber der Satanas gefahren in den Judas, genannt Ischarioth, der da war aus der Zahl der Zwölfe.
*Matth.26,14.

4. Und er ging hin, und redete mit den Hohenpriestern und mit den Hauptleuten, wie er ihn wolle ihnen überantworten.

5. Und sie wurden froh, und gelobten ihm Geld zu geben.

6. Und er versprach sich, und suchte Gelegenheit, daß er ihn überantwortete ohne Rumor.

7. Es * kam nun der Tag der süßen Brode, auf welchen man mußte opfern das Osterlamm. *Matth.26,17. Marc.14,12.

8. Und er sandte Petrum und Johannem, und sprach: Gehet hin, bereitet uns das Osterlamm, auf daß wir es essen.

9. Sie aber sprachen zu ihm: Wo willst du, daß wir es bereiten?

10. Er sprach zu ihnen: Siehe, wenn ihr hinein kommt in die Stadt, wird euch ein Mensch begegnen, der trägt einen Wasserkrug; folget ihm nach in das Haus, da er hinein gehet.

11. Und saget zu dem Hausherrn: Der Meister läßt dir sagen: Wo ist die Herberge, darinnen ich das Osterlamm essen möge mit meinen Jüngern?

12. Und Er wird euch einen großen gepflasterten Saal zeigen; daselbst bereitet es.

13. Sie gingen hin, und * fanden, wie er ihnen gesagt hatte, und bereiteten das Osterlamm. *c.19,32.

14. Und da die Stunde kam, setzte er sich nieder, * und die zwölf Apostel mit ihm.
*Matth.26,20.

15. Und er sprach zu ihnen: Mich hat herzlich verlanget, diß Osterlamm mit euch zu essen, ehe denn ich leide;

16. Denn ich sage euch, daß ich hinfort nicht mehr davon essen werde, bis daß erfüllet werde im Reich GOttes.

17. Und er nahm den Kelch, dankte, und sprach: Nehmet denselben, und theilet ihn unter euch;

18. Denn * ich sage euch, ich werde nicht trinken von dem Gewächs des Weinstocks, bis das Reich GOttes komme.
*Matth.26,29.

19. Und er * nahm das Brod, dankte und brach es, und gab es ihnen, und sprach: Das ist mein Leib, der für euch gegeben wird; das thut zu meinem Gedächtniß.
*Matth.26,26. Marc.14,22. 1Cor.11,23.24.

20. Desselben gleichen auch den Kelch, nach dem Abendmahl, und sprach: Das ist der Kelch, das neue Testament in meinem Blut, das für euch vergossen wird.

21. Doch siehe, die Hand meines Verräthers ist mit mir über Tische.

22. Und zwar des Menschen Sohn gehet hin, wie es beschlossen ist. Doch wehe demselben Menschen, durch welchen er verrathen wird.

23. Und sie fingen an zu fragen unter sich selbst, welcher es doch wäre unter ihnen, der das thun würde?

(Evang. am Tage St. Bartholomäi.)

24. Es erhob sich auch ein Zank unter ihnen, * welcher unter ihnen sollte für den Größesten gehalten werden;
*Matth.18,1. Marc.9,34. Luc.9,46.

25. Er aber sprach zu ihnen: Die * weltlichen Könige herrschen, und die Gewaltigen heißt man gnädige Herren;
*Matth.20,25. Marc.10,42.

26. Ihr aber * nicht also; sondern der Größeste unter euch soll seyn wie der Jüngste, und der Vornehmste wie ein Diener. *c.9,48. 1Petr.5,3.5.6.

27. Denn welcher ist der Größeste? Der zu Tische sitzt, oder der da dienet? Ist es nicht also, daß der zu Tische sitzt? * Ich aber bin unter euch wie ein Diener.
*Matth.20,28. Joh.13,14. Phil.2,7.

28. * Ihr aber seyd es, die ihr beharret habt bey mir in meinen Anfechtungen.
*c.18,28.

29. Und Ich * will euch das Reich bescheiden, wie mirs mein Vater beschieden hat; *c.12,32. Offenb.2,28.

30. Daß ihr essen und trinken sollt über meinem Tische in meinem Reich, und * sitzen auf Stühlen, und richten die zwölf Geschlechter Israels.] *Matth.19,28.

31. Der HErr aber sprach: Simon, Simon, siehe, der * Satanas hat eurer be-

EV. S! LUCÆ C. XXII. v. 43.

Jesus in Gethsemane

Digitized by Google

begehret, daß er euch möchte ſichten, wie den Weizen. *2Cor.2,11. 1Petr.5,8.

32. Ich aber habe * für dich gebeten, daß dein Glaube nicht aufhöre. Und † wenn Du dermaleinſt dich bekehreſt, ſo ſtärke deine Brüder. *Joh.17,11.15.20. †Pſ.51,15.

33. Er ſprach aber zu ihm: HErr, ich bin bereit mit dir ins Gefängniß und in den Tod zu gehen.

34. Er aber ſprach: Petrus, ich ſage dir, * der Hahn wird heute nicht krähen, ehe denn du dreymal verleugnet haſt, daß du mich kenneſt. *Matth.26,34. Marc.14,30.72.

35. Und er ſprach zu ihnen: * So oft ich euch geſandt habe ohne Beutel, ohne Taſche, und ohne Schuhe, habt ihr auch je Mangel gehabt? Sie ſprachen: Nie keinen. *Pſ.23,1. 33,19. 34,10. Matth.10,9.

36. Da ſprach er zu ihnen: Aber nun, wer einen Beutel hat, der nehme ihn, desſelben gleichen auch die Taſche. Wer aber nicht hat, verkaufe ſein Kleid, und kaufe ein Schwerdt.

37. Denn ich ſage euch: Es muß noch das auch vollendet werden an mir, das geſchrieben ſtehet: * Er iſt unter die Uebelthäter gerechnet. Denn was von mir geſchrieben iſt, das hat ein Ende. *Jeſ.53,12.

38. Sie ſprachen aber: HErr, ſiehe, hier ſind zwey Schwerdter. Er aber ſprach zu ihnen: Es iſt genug.

39. Und * er ging hinaus nach ſeiner Gewohnheit an den Oelberg. Es folgten ihm aber ſeine Jünger nach an denſelben Ort. *Matth.26,30. Marc.14,26. Joh.18,1.

40. Und als er dahin kam, ſprach er zu ihnen: * Betet, auf daß ihr nicht in Anfechtung fallet. *Matth.6,13.

41. Und * Er riß ſich von ihnen bey einem Steinwurf, und kniete nieder, betete, *Matth.26,39.

42. Und ſprach: Vater, willſt du, ſo nimm dieſen Kelch von mir; doch * nicht mein, ſondern dein Wille geſchehe. *Matth.26,39.

43. Es erſchien ihm aber ein Engel vom Himmel, und ſtärkte ihn.

44. Und es kam, daß er mit dem Tode rang, und betete heftiger. Es ward aber ſein Schweiß wie Blutstropfen, die fielen auf die Erde.

45. Und er ſtand auf von dem Gebet, und kam zu ſeinen Jüngern, und fand ſie ſchlafen vor Traurigkeit;

46. Und ſprach zu ihnen: Was ſchlafet ihr? Stehet auf und betet, auf daß ihr nicht in Anfechtung fallet.

47. Da er aber noch redete, ſiehe * die Schaar, und einer von den Zwölfen, genannt Judas, ging vor ihnen her, und nahete ſich zu JEſu, ihn zu küſſen. *Matth.26,47.

48. JEſus aber ſprach zu ihm: Juda, * verräthſt du des Menſchen Sohn mit einem Kuß? *Matth.26,49.

49. Da aber ſahen, die um ihn waren, was da werden wollte, ſprachen ſie zu ihm: HErr, ſollen wir mit dem Schwerdt drein ſchlagen?

50. Und einer aus ihnen * ſchlug des Hohenprieſters Knecht, und hieb ihm ſein rechtes Ohr ab. *Matth.26,51.

51. JEſus aber antwortete, und ſprach: Laßt ſie doch ſo ferne machen. Und er rührte ſein Ohr an, und heilte ihn.

52. JEſus aber ſprach zu den Hohenprieſtern, und Hauptleuten des Tempels, und den Aelteſten, die über ihn gekommen waren: * Ihr ſeyd, als zu einem Mörder, mit Schwerdtern und mit Stangen ausgegangen. *Matth.26,55. Marc.14,48.

53. Ich bin täglich bey euch im Tempel geweſen, und ihr * habt keine Hand an mich gelegt; aber diß iſt eure Stunde, und die Macht der Finſterniß. *Joh.7,30. 8,20.

54. Sie griffen ihn aber, und * führten ihn, und brachten ihn in des Hohenprieſters Haus. Petrus aber folgte von ferne. *Matth.26,57.58. Marc.14,53. Joh.18,13.

55. Da zündeten ſie ein Feuer an mitten im Pallaſt, und ſetzten ſich zuſammen, und * Petrus ſetzte ſich unter ſie. *Matth.26,69.

56. Da ſahe ihn eine Magd ſitzen bey dem Licht, und ſahe eben auf ihn, und ſprach zu ihm: Dieſer war auch mit ihm.

57. Er aber verleugnete ihn, und ſprach: Weib, ich kenne ihn nicht.

58. Und über eine kleine Weile ſahe ihn ein anderer, und ſprach: Du biſt auch derer einer. Petrus aber ſprach: Menſch, ich bin es nicht.

59. Und über eine Weile, bey Einer Stunde, bekräftigte es ein anderer, und

sprach: Wahrlich, dieser war auch mit ihm, denn er ist ein Galiläer.

60. Petrus aber sprach: Mensch, ich weiß nicht, was du sagest. Und alsobald, da er noch redete, krähete der Hahn. *Matth.26,74.

61. Und der HErr wandte sich, und sahe Petrum an. Und Petrus gedachte an des HErrn Wort, das er zu ihm * gesagt hatte: Ehe denn der Hahn krähet, wirst du mich dreymal verleugnen.

*Matth.26,34.75. Marc.14,30.72. Joh.13,38.

62. Und Petrus ging hinaus, und weinte bitterlich.

63. Die * Männer aber, die JEsum hielten, verspotteten ihn, und schlugen ihn,

*Jes.50,6.

64. Verdeckten ihn, und schlugen ihm ins Angesicht, und fragten ihn, und sprachen: Weissage, wer ist es, der dich schlug?

65. Und viele andere Lästerungen sagten sie wider ihn.

66. Und * als es Tag ward, sammleten sich die Aeltesten des Volks, die Hohenpriester und Schriftgelehrten, und führten ihn hinauf vor ihren Rath,

*Matth.27,1. Marc.15,1.

67. Und sprachen: * Bist Du Christus? Sage es uns. Er sprach aber zu ihnen: Sage ich es euch, so glaubet ihr es nicht;

*Matth.26,63.

68. Frage ich aber, so antwortet ihr nicht, und laßt mich doch nicht los.

69. Darum * von nun an wird des Menschen Sohn sitzen zur rechten Hand der Kraft GOttes.

*Matth.24,30. 26,64. Marc.14,62.

70. Da sprachen sie Alle: Bist Du denn GOttes Sohn? Er sprach zu ihnen: Ihr saget es, denn Ich bin es.

71. Sie aber sprachen: Was bedürfen wir weiter Zeugniß? Wir haben es selbst gehört aus seinem Munde.

Das 23. Capitel.

Christi Leiden vor Pilato, seine Kreuzigung, Tod und Begräbniß.

1. Und der * ganze Haufe stand auf, und führten ihn vor Pilatum;

*Matth.27,2.

2. Und fingen an ihn zu verklagen, und sprachen: Diesen finden wir, daß er das Volk abwendet, und verbietet den Schoß * dem Kaiser zu geben, und spricht, Er sey Christus, ein König. *c.20,25.

3. Pilatus aber fragte * ihn, und sprach: Bist Du der Juden König? Er antwortete ihm, und sprach: Du sagest es. *Matth.27,11. Marc.15,2.

4. *Pilatus sprach zu den Hohenpriestern und zum Volk: Ich finde keine Ursach an diesem Menschen.

5. Sie aber hielten an, und sprachen: Er hat das Volk erregt, damit, daß er gelehret hat hin und her im ganzen jüdischen Lande, und hat in Galiläa angefangen, bis hierher.

6. Da aber Pilatus Galiläa hörte, fragte er, ob er aus Galiläa wäre.

7. Und als er vernahm, daß er unter *Herodis Obrigkeit gehörte, übersandte er ihn zu Herodes, welcher in denselben Tagen auch zu Jerusalem war. *c.3,1.

8. Da aber Herodes JEsum sahe, ward er sehr froh, denn er * hätte ihn längst gerne gesehen; denn er hatte viel von ihm gehört, und hoffte, er würde ein Zeichen von ihm sehen. *c.9,9.

9. Und er fragte ihn mancherley. Er antwortete ihm aber nichts.

10. Die Hohenpriester aber und Schriftgelehrten standen und verklagten ihn hart.

11. Aber Herodes mit seinem Hofgesinde verachtete und verspottete ihn, legte ihm ein weißes Kleid an, und sandte ihn wieder zu Pilato.

12. Auf den Tag wurden Pilatus und Herodes Freunde mit einander; denn zuvor waren sie einander feind.

13. Pilatus aber rief die Hohenpriester, und die Obersten, und das Volk zusammen,

14. Und sprach zu ihnen: Ihr habt diesen Menschen zu mir gebracht, als der das Volk abwende. Und siehe, Ich habe ihn vor euch verhöret, und * finde an dem Menschen der Sache keine, der ihr ihn beschuldiget; *Matth.27,23. Joh.18,38.

15. Herodes auch nicht; denn ich habe euch zu ihm gesandt, und siehe, man hat nichts auf ihn gebracht, das des Todes werth sey.

16. Darum will ich ihn züchtigen und los lassen.

17. Denn er mußte ihnen Einen * nach Gewohnheit des Festes los geben.

*Matth.27,15.

18. Da * schrie der ganze Haufe, und sprach: Hinweg mit diesem, und gieb uns Barabbam los, *Matth.27,22.23.

19. Welcher war um eines Aufruhrs, so in

in der Stadt geschehen war, und um eines Mords willen, ins Gefängniß geworfen.

20. Da rief Pilatus abermals zu ihnen, und wollte JEsum los lassen.

21. Sie riefen aber, und sprachen: Kreuzige, kreuzige ihn.

22. Er aber sprach zum dritten mal zu ihnen: Was hat denn dieser Uebels gethan? Ich finde keine Ursach des Todes an ihm; darum will ich ihn züchtigen und los lassen.

23. Aber sie lagen ihm an mit großem Geschrey, und forderten, daß er gekreuziget würde. Und ihr und der Hohenpriester *Geschrey nahm überhand. *Joh.19,12.

24. Pilatus aber urtheilte, daß ihre Bitte geschähe;

25. Und ließ * den los, der um Aufruhrs und Mords willen war ins Gefängniß geworfen, um welchen sie baten; aber JEsum übergab er ihrem Willen.

*Matth.27,26.

26. Und als sie ihn hinführten, ergriffen sie einen, * Simon von Kyrene, der kam vom Felde; und legten das Kreuz auf ihn, daß er es JEsu nachtrüge.

*Matth.27,32. Marc.15,21.

27. Es folgte ihm aber nach ein großer Haufe Volks, und Weiber, die klagten und beweinten ihn.

28. JEsus aber wandte sich um zu ihnen, und sprach: Ihr Töchter von Jerusalem, weinet nicht über mich, sondern weinet über euch selbst, und über eure Kinder.

29. Denn siehe, es wird die Zeit kommen, in welcher man sagen wird: * Selig sind die Unfruchtbaren, und die Leiber, die nicht geboren haben, und die Brüste, die nicht gesäuget haben. *Matth.24,19.

30. Dann werden sie anfangen zu sagen zu den Bergen: * Fallet über uns! und zu den Hügeln: Decket uns!

*Jes.2,19. Hos.10,8. Offenb.6,16. 9,6.

31. Denn so * man das thut am grünen Holz, was will am dürren werden?

*Jer.25,29. 1Petr.4,17.

32. Es wurden aber auch hingeführet zwey andere * Uebelthäter, daß sie mit ihm abgethan würden.

*Jes.53,12. Joh.19,18.

33. Und als sie kamen an die Stätte, * die da heißt Schedelstätte, kreuzigten sie ihn daselbst, und die Uebelthäter mit ihm, einen zur Rechten, und einen zur Linken.

*Matth.27,33. Marc.15,22. Joh.19,17.

34. JEsus aber sprach: * Vater, vergieb ihnen, denn sie wissen nicht, was sie thun. Und sie † theilten seine Kleider, und warfen das Loos darum.

*Matth.5,44. †Ps.22,19.

35. Und das Volk stand, und sahe zu. Und * die Obersten samt ihnen spotteten seiner, und sprachen: Er hat Andern geholfen, er helfe sich selber, ist Er Christ, der Auserwählte GOttes. *Matth.27,39.

36. Es verspotteten ihn auch die Kriegsknechte, traten zu ihm, und brachten ihm Essig,

37. Und sprachen: Bist Du der Juden König, so hilf dir selber.

38. Es * war auch oben über ihm geschrieben die Ueberschrift, mit griechischen, und lateinischen, und ebräischen Buchstaben: Diß ist der Juden König.

*Matth.27,37.

39. Aber der Uebelthäter einer, die da gehenkt waren, lästerte ihn, und sprach: Bist Du Christus, so hilf dir selbst und uns.

40. Da antwortete der andere, strafte ihn, und sprach: Und Du fürchtest dich auch nicht vor GOtt, der du doch in gleicher Verdammniß bist?

41. Und zwar Wir sind billig darinnen, denn wir empfangen, was unsere Thaten werth sind; dieser aber hat nichts Ungeschicktes gehandelt.

42. Und sprach zu JEsu: HErr, gedenke an mich, * wenn du in dein Reich kommst. *Matth.16,28.

43. Und JEsus sprach zu ihm: Wahrlich, ich sage dir, heute wirst du mit mir im Paradiese seyn.

44. Und es war um die sechste Stunde, und * es ward eine Finsterniß über das ganze Land, bis an die neunte Stunde,

*Matth.27,45.

45. Und die Sonne verlor ihren Schein, und * der Vorhang des Tempels zerriß mitten entzwey. *2Mos.36,35.

46. Und JEsus * rief laut, und sprach: Vater, † ich befehle meinen Geist in deine Hände. Und als er das gesagt, verschied er.

*Matth.27,50. †Ps.31,6. Ap.Gesch.7,58.

47. Da aber der Hauptmann sahe, was da geschah, pries er GOtt, und sprach: Fürwahr, dieser ist ein frommer Mensch gewesen.

48. Und alles Volk, das dabey war und zusahe, da sie sahen, was da ge-

Digitized by Google

schah, schlugen sie an ihre Brust, und wandten wieder um.

49. Es standen aber alle seine Verwandte von ferne, und die Weiber, die ihm aus Galiläa waren nachgefolgt, und sahen das alles.

50. Und siehe, * ein Mann, mit Namen Joseph, ein Rathsherr, der war ein guter frommer Mann.

*Matth.27,57. Marc.15,43. Joh.19,38.

51. Der hatte nicht gewilligt in ihren Rath und Handel, der war von Arimathia, der Stadt der Juden, der * auch auf das Reich GOttes wartete. *c.2,25.38.

52. Der ging zu Pilato, und bat um den Leib JEsu,

53. Und nahm ihn ab, wickelte ihn in eine Leinwand, und legte ihn in ein gehauen Grab, darinnen Niemand je gelegt war.

54. Und es * war der Rüsttag, und der Sabbath brach an. *Matth.27,62.

55. Es folgten aber die * Weiber nach, die mit ihm gekommen waren aus Galiläa, und beschaueten das Grab, und wie sein Leib gelegt ward. *c.8,2.

56. Sie kehreten aber um, und bereiteten Specerey und Salben; und den Sabbath über waren sie stille * nach dem Gesetz.

*2Mos.20,10.

Das 24. Capitel.

Christi Auferstehung und Himmelfahrt.

1. Aber * an der Sabbather einem sehr frühe, kamen sie zum Grabe, und trugen die Specerey, die sie bereitet hatten, und Etliche mit ihnen. *Matth.28,1.

2. Sie fanden aber den Stein abgewälzt von dem Grabe;

3. Und gingen hinein, und fanden den Leib des HErrn JEsu nicht.

4. Und da sie darum bekümmert waren, siehe, da traten bey sie zwey Männer mit * glänzenden Kleidern.

*Joh.20,12. Ap.Gesch.1,10.

5. Und sie erschraken, und schlugen ihre Angesichter nieder zu der Erde. Da sprachen sie zu ihnen: Was suchet ihr den Lebendigen bey den Todten?

6. Er ist nicht hier, er ist auferstanden. Gedenket daran, wie er euch sagte, da er noch in Galiläa war,

7. Und sprach: * Des Menschen Sohn muß überantwortet werden in die Hände der Sünder, und gekreuziget werden, und am dritten Tage auferstehen. *Matth.17,22.

8. Und sie gedachten an seine Worte.

9. Und sie gingen wieder vom Grabe, und verkündigten das alles den Elfen, und den andern Allen.

10. Es war * aber Maria Magdalena, und Johanna, und Maria Jacobi, und Andere mit ihnen, die solches den Aposteln sagten. *c.8,2.3.

11. Und es däuchten sie ihre Worte eben als wären es Mährlein, und glaubten ihnen nicht.

12. Petrus aber stand auf, und lief zum Grabe, und bückte sich hinein, und sahe die leinenen Tücher allein liegen, und ging davon; und es nahm ihn Wunder, wie es zuginge.

(Evangelium am Ostermontage.)

13. Und siehe, * zwey aus ihnen gingen an demselben Tage in einen Flecken, der war von Jerusalem sechzig Feldweges weit, deß Name heißt Emmahus. *Marc.16,12.

14. Und sie redeten mit einander von allen diesen Geschichten.

15. Und es * geschah, da sie so redeten, und befragten sich mit einander, nahete JEsus zu ihnen, und wandelte mit ihnen.

*Matth.18,20.

16. Aber ihre Augen wurden gehalten, daß sie ihn nicht kannten.

17. Er sprach aber zu ihnen: Was sind das für Reden, die ihr zwischen euch handelt unterweges, und seyd traurig?

18. Da antwortete einer, mit Namen Cleophas, und sprach zu ihm: Bist Du allein unter den Fremdlingen zu Jerusalem, der nicht wisse, was in diesen Tagen darinnen geschehen ist?

19. Und er sprach zu ihnen: Welches? Sie aber sprachen zu ihm: Das von JEsu von Nazareth, welcher war * ein Prophet, mächtig von Thaten und Worten, vor GOtt und allem Volk; *Matth.21,11.

20. Wie ihn unsere Hohenpriester und Obersten überantwortet haben zur Verdammniß des Todes, und gekreuziget.

21. Wir aber hofften, Er sollte * Israel erlösen. Und über das alles ist heute der dritte Tag, daß solches geschehen ist.

*Ap.Gesch.1,6.

22. Auch * haben uns erschreckt etliche Weiber der Unsern, die sind frühe bey dem Grabe gewesen,

*Matth.28,8. Marc.16,10. Joh.20,8.18.

23. Haben seinen Leib nicht gefunden, kom-

EV. St LUCÆ C. XXIV. v. 1.

Die Jüngerinnen beym Grabe Jesu

Digitized by Google

kommen und sagen, sie haben ein Gesicht der Engel gesehen, welche sagen, er lebe.

24. Und Etliche unter uns gingen hin zum Grabe, und fanden es also, wie die Weiber sagten, aber ihn fanden sie nicht.

25. Und Er sprach zu ihnen: O ihr *Thoren und träges Herzens, zu glauben Allem dem, das die Propheten geredet haben; *Gal.3,1.

26. * Mußte nicht Christus solches leiden, und zu seiner Herrlichkeit eingehen? *Jes.50,6.

27. Und fing an *von Mose und allen Propheten, und legte ihnen alle Schriften aus, die von ihm gesagt waren.

*1Mos.3,15. Hiob 19,25. Ps.8,6. 16,9.10. 22,1. Jes.53,1. Hos.6,1.

28. Und sie kamen nahe zum Flecken, da sie hingingen; und Er stellte sich, als wollte er weiter gehen.

29. Und sie nöthigten ihn, und sprachen: *Bleibe bey uns, denn es will Abend werden, und der Tag hat sich geneigt. Und er ging hinein, bey ihnen zu bleiben.

*1Mos.19,3.

30. Und es geschah, da er mit ihnen zu Tische saß, nahm er das Brod, dankte, brach es, und gab es ihnen.

31. Da wurden ihre Augen geöffnet, und erkannten ihn. Und Er verschwand vor ihnen.

32. Und sie sprachen unter einander: Brannte nicht unser Herz in uns, da er mit uns redete auf dem Wege, als er uns die Schrift öffnete?

33. Und sie standen auf zu derselben Stunde, kehrten wieder gen Jerusalem, und fanden die Elfe versammlet, und die bey ihnen waren,

34. Welche sprachen: Der * HErr ist wahrhaftig auferstanden, und Simoni erschienen. *1Cor.15,4.5.

35. Und Sie erzählten ihnen, was auf dem Wege geschehen war, und wie er von ihnen erkannt wäre an dem, da er das Brod brach.]

(Evangelium am Osterdienstage.)

36. Da sie aber davon redeten, * trat er selbst, JEsus, mitten unter sie, und sprach zu ihnen: Friede sey mit euch! *Marc.16,14.

37. Sie erschraken aber, und fürchteten sich; meynten, sie sähen einen Geist.

38. Und er sprach zu ihnen: Was *seyd ihr so erschrocken? Und warum kommen solche Gedanken in eure Herzen? *Marc.4,40.

39. Sehet * meine Hände, und meine Füße, Ich bin es selber; fühlet mich, und sehet; denn ein Geist hat nicht Fleisch und Bein, wie ihr sehet, daß ich habe. *Joh.20,20.27.

40. Und da er das sagte, zeigte er ihnen Hände und Füße.

41. Da sie aber noch nicht glaubten vor Freuden, und sich verwunderten, sprach er zu ihnen: Habt ihr hier etwas zu essen?

42. Und sie legten ihm vor ein Stück vom gebratenen *Fisch, und Honigseim. *Joh.21,10.

43. Und er nahm es, und aß vor ihnen.

44. Er aber sprach zu ihnen: Das sind die Reden, die ich zu euch sagte, da ich noch bey euch war; denn es muß Alles erfüllt werden, was von mir geschrieben ist im Gesetz Mosis, in den Propheten, und in den Psalmen.

45. Da öffnete er ihnen das Verständniß, daß sie die Schrift verstanden.

46. Und sprach zu ihnen: Also *ist es geschrieben, und also mußte Christus leiden, und auferstehen von den Todten am dritten Tage, *Ps.22,7.16.

47. Und predigen lassen in seinem Namen Buße und Vergebung der Sünden unter allen Völkern, und anheben zu Jerusalem.]

48. Ihr aber seyd deß alles Zeugen.

49. Und siehe, * Ich will auf euch senden die Verheißung meines Vaters. Ihr aber sollt in der Stadt Jerusalem bleiben, bis daß ihr angethan werdet mit Kraft aus der Höhe. *Joh.15,26. 16,7. Ap.Gesch.1,4.

50. Er * führte sie aber hinaus bis gen Bethanien; und hob die Hände auf, und segnete sie. *Ap.Gesch.1,12.

51. Und es geschah, da er sie segnete, schied er von ihnen, und * fuhr auf gen Himmel. *Marc.16,19.

52. Sie aber beteten ihn an, und kehrten wieder gen Jerusalem mit großer Freude;

53. Und waren allewege im Tempel, priesen und lobten GOtt.

Evangelium St. Johannis.

Das 1. Capitel.

Von Christi Person und Amt; wie auch von Andrea, Petro, Philippo, und Nathanael, seinen Jüngern.

(Evangel. am 3. Weihnachtstage.)

1. Im * Anfang war das † Wort, und das Wort war bey GOtt, und ** GOtt war das Wort.
*1 Mos. 1, 1. †1 Joh. 1, 1. 2. **1 Joh. 5, 20.

2. Dasselbe * war im Anfang bey GOtt.
*Spr. 8, 22.

3. Alle * Dinge sind durch dasselbe gemacht, und ohne dasselbe ist nichts gemacht, was gemacht ist.
*Ps. 33, 6. Col. 1, 16. 17. Ebr. 1, 2.

4. In ihm * war das Leben, und das Leben war das † Licht der Menschen.
*c. 5, 26. †c. 12, 46.

5. Und das * Licht scheinet in der Finsterniß, und die Finsterniß haben es nicht begriffen.
*c. 8, 12. 9, 5. 12, 46.

6. * Es ward ein Mensch von GOtt gesandt, der hieß Johannes.
*Matth. 3, 1. 11, 10. Marc. 1, 2.

7. Derselbe kam zum Zeugniß, daß er von dem Licht zeugete, auf daß sie Alle durch ihn glaubten.

8. Er war nicht das Licht, sondern daß er zeugete von dem Licht.

9. Das war das wahrhaftige * Licht, welches alle Menschen erleuchtet, die in diese Welt kommen.
*c. 12, 46.

10. Es war in der Welt, und * die Welt ist durch dasselbe gemacht; und die Welt kannte es nicht.
*1 Mos. 1, 1. Ebr. 1, 2. 11, 3.

11. Er kam in sein Eigenthum, und die Seinen nahmen ihn nicht auf.

12. Wie Viele ihn aber aufnahmen, denen gab er Macht * GOttes Kinder zu werden, die an seinen Namen glauben.
*Röm. 8, 15. Gal. 3, 26.

13. Welche nicht von dem Geblüt, noch von dem Willen des Fleisches, noch von dem Willen eines Mannes, sondern * von GOtt geboren sind.
*c. 3, 5. 1 Joh. 5, 4. Jac. 1, 18.

14. Und das * Wort ward Fleisch, und wohnete unter uns, und † wir sahen seine ** Herrlichkeit, eine Herrlichkeit als des eingebornen Sohnes vom Vater, voller Gnade und Wahrheit.]
*Jes. 7, 14. Matth. 1, 16. Luc. 1, 31. 2, 7. †Jes. 40, 5. Matth. 17, 2. 2 Petr. 1, 16. 17. **Jes. 60, 1.

15. Johannes zeuget von * ihm, ruft und spricht: Dieser war es, von dem ich gesagt habe: Nach mir wird kommen, der vor mir gewesen ist, denn er war eher, denn ich.
*Matth. 3, 11. Marc. 1, 7.

16. Und von seiner * Fülle haben wir Alle genommen Gnade um Gnade.
*c. 3, 34. Col. 1, 19. 2, 9.

17. Denn das * Gesetz ist durch Mosen gegeben; die Gnade und Wahrheit ist durch JEsum Christum geworden.
*2 Mos. 20, 1.

18. * Niemand hat GOtt je gesehen. Der eingeborne † Sohn, der in des Vaters Schooß ist, der hat es uns verkündiget.
*2 Mos. 33, 20. 1 Joh. 4, 12. 1 Tim. 6, 16. †Luc. 10, 22. Joh. 6, 46.

(Evangel. am 4. Sonnt. des Advents.)

19. Und * diß ist das Zeugniß Johannis, da die Juden sandten von Jerusalem Priester und Leviten, daß sie ihn fragten: Wer bist Du?
*c. 5, 33.

20. Und er bekannte, und leugnete nicht; und er bekannte: * Ich bin nicht Christus.
*c. 3, 28.

21. Und sie fragten ihn: Was denn? Bist Du Elias? Er sprach: Ich bin es nicht. Bist Du * ein Prophet? Und er antwortete: Nein.
*5 Mos. 18, 15. Matth. 16, 14.

22. Da sprachen sie zu ihm: Was bist du denn? Daß wir Antwort geben denen, die uns gesandt haben. Was sagst du von dir selbst?

23. Er sprach: * Ich bin eine Stimme eines Predigers in der Wüste: Richtet den Weg des HErrn; wie der Prophet Jesaias gesagt hat.
*Jes. 40, 3. Matth. 3, 3. Marc. 1, 3.

24. Und die gesandt waren, die waren von den Pharisäern,

25. Und fragten ihn, und sprachen zu ihm: Warum taufest du denn, so Du nicht Christus bist, noch Elias, noch ein Prophet?

26. Johannes antwortete ihnen, und sprach: * Ich taufe mit Wasser; aber er ist mitten unter euch getreten, den Ihr nicht kennet.
*Matth. 3, 11. Marc. 1, 7. Luc. 3, 16.

27. Der * ists, der nach mir kommen wird, welcher vor mir gewesen ist, des Ich nicht werth bin, daß ich seine Schuhriemen auflöse.
*c. 3, 26.

28. Die

28. Diß geschah zu *Bethabara, jenseit des Jordans, da Johannes taufte.]
*c.10,40

29. Des andern Tages sieht Johannes JEsum zu sich kommen, und spricht: *Siehe, das ist GOttes Lamm, welches der Welt Sünde trägt. *2Mos.12,3.

30. Dieser ist es, von dem Ich gesagt habe: Nach mir kommt ein Mann, welcher vor mir gewesen ist, denn er war eher denn ich.

31. Und Ich kannte ihn nicht; sondern auf daß *er offenbar würde in Israel, darum bin Ich gekommen zu taufen mit Wasser. *c.7,4.

32. Und Johannes zeugte, und sprach: Ich *sahe, daß der Geist herab fuhr, wie eine Taube, vom Himmel, und blieb auf ihm. *Matth.3,16. Marc.1,10. Luc.3,21.22.

33. Und Ich kannte ihn nicht; aber der mich sandte zu taufen mit Wasser, derselbe sprach zu mir: Ueber welchen du sehen wirst den Geist herab fahren, und auf ihm bleiben, derselbe ist es, der *mit dem heiligen Geist taufet. *Ap.Gesch.1,5.

34. Und Ich sahe es, und zeugte, daß dieser ist GOttes Sohn.

35. Des andern Tages stand abermal Johannes, und zwey seiner Jünger.

36. Und als er sahe JEsum wandeln, sprach er: *Siehe, das ist GOttes Lamm. *2Mos.12,3.

37. Und zwey seiner Jünger hörten ihn reden, und folgten JEsu nach.

38. JEsus aber wandte sich um, und sahe sie nachfolgen, und sprach zu ihnen: Was suchet ihr? Sie aber sprachen zu ihm: Rabbi, (das ist verdolmetschet, Meister) wo bist du zur Herberge?

39. Er sprach zu ihnen: Kommt und sehet es. Sie kamen, und sahen es, und blieben denselben Tag bey ihm; es war aber um die zehnte Stunde.

40. Einer aus den zweyen, die von Johanne hörten, und JEsu nachfolgten, war *Andreas, der Bruder Simonis Petri.
*Matth.4,18.

41. Derselbe findet am ersten seinen Bruder *Simon, und spricht zu ihm: Wir haben den Messiam gefunden (welches ist verdolmetschet, der Gesalbte).
*Matth.4,18.

42. Und führte ihn zu JEsu. Da ihn JEsus sahe, sprach er: Du bist Simon, Jonas Sohn; Du sollst *Kephas heißen (das wird verdolmetschet, ein Fels.)
*Matth.16,18.

43. Des andern Tages wollte JEsus wieder in Galiläa ziehen, und findet Philippum, und spricht zu ihm: Folge mir nach.

44. Philippus aber war von Bethsaida, aus der Stadt Andreas und Petrus.

45. Philippus findet Nathanael, und spricht zu ihm: Wir haben den gefunden, von welchem *Moses im Gesetz, und die Propheten geschrieben haben; JEsum, Josephs Sohn von Nazareth.
*1Mos.49,10. 5Mos.18,18. Jes.7,14. 40,11. 53,2. Jer.23,5. Hesek.34,23. Dan.9,24. Matth.2,23.

46. Und Nathanael sprach zu ihm: *Was kann von Nazareth Gutes kommen? Philippus spricht zu ihm: Komm und siehe es. *c.7,41.

47. JEsus sahe Nathanael zu sich kommen, und spricht von ihm: Siehe, ein rechter Israeliter, * in welchem kein Falsch ist. *Ps.32,2.

48. Nathanael spricht zu ihm: Woher kennest du mich? JEsus antwortete und sprach zu ihm: Ehe denn dich Philippus rief, da du unter dem Feigenbaum warest, sahe ich dich.

49. Nathanael antwortete, und spricht zu ihm: Rabbi, *Du bist GOttes Sohn, Du bist der König von Israel.
*c.6,69. Matth.14,33. 16,16. Marc.3,29

50. JEsus antwortete, und sprach zu ihm: Du glaubest, weil ich dir gesagt habe, daß ich dich gesehen habe unter dem Feigenbaum; du wirst noch Größeres, denn das sehen.

51. Und spricht zu ihm: Wahrlich, wahrlich, ich sage euch, von nun an werdet ihr den Himmel offen sehen, und *die Engel GOttes hinauf und herab fahren auf des Menschen Sohn.
*1Mos.28,12.

Das 2. Capitel.

Von der Hochzeit zu Cana, und Reinigung des Tempels.

(Ev. am 2. Sonnt. nach Epiphanias.)

1. Und am dritten Tage ward eine Hochzeit zu Cana in Galiläa; und die Mutter JEsu war da.

2. JEsus aber und seine Jünger wurden auch auf die Hochzeit geladen.

3. Und da es am Wein gebrach, spricht die

die Mutter JEsu zu ihm: Sie haben nicht Wein.

4. JEsus spricht zu ihr: Weib, was * habe ich mit dir zu schaffen? Meine Stunde ist noch nicht gekommen. *2Sam.16,10.

5. Seine Mutter spricht zu den Dienern: * Was er euch saget, das thut. *1Mos.41,55.

6. Es waren aber allda sechs steinerne Wasserkrüge gesetzt, nach der Weise der *jüdischen Reinigung; und gingen je in einen zwey oder drey Maaß. *Marc.7,3.

7. JEsus spricht zu ihnen: Füllet die Wasserkrüge mit Wasser. Und sie füllten sie bis oben an.

8. Und er spricht zu ihnen: Schöpfet nun, und bringet es dem Speisemeister. Und sie brachten es.

9. Als aber der Speisemeister kostete den Wein, der Wasser gewesen war, und wußte nicht, von wannen er kam, (die Diener aber wußten es, die das Wasser geschöpft hatten;) ruft der Speisemeister den Bräutigam,

10. Und spricht zu ihm: Jedermann giebt zum ersten guten Wein, und wenn sie *trunken geworden sind, alsdann den geringern; Du hast den guten Wein bisher behalten. *1Mos.43,34. vergl. Hag.1,6.

11. Das ist das erste Zeichen, das JEsus that, geschehen zu Cana in Galiläa, und offenbarte seine Herrlichkeit. Und seine Jünger glaubten an ihn.]

12. Darnach zog er hinab gen Capernaum, er, seine Mutter, seine Brüder und seine Jünger; und blieben nicht lange daselbst.

13. Und der Juden Ostern war nahe, und JEsus zog hinauf gen Jerusalem,

14. Und fand * im Tempel sitzen, die da Ochsen, Schafe und Tauben feil hatten, und die Wechsler. *Matth.21,12. Marc.11,15.

15. Und er machte eine Geissel aus Stricken, und trieb sie Alle zum Tempel hinaus, samt den Schafen und Ochsen, und verschüttete den Wechslern das Geld, und stieß die Tische um;

16. Und sprach zu denen, die die Tauben feil hatten: Traget das von dannen, und machet nicht meines Vaters Haus zum Kaufhaus.

17. Seine Jünger aber gedachten daran, daß geschrieben stehet: * Der Eifer um dein Haus hat mich gefressen. *Ps.69,10.

18. Da antworteten nun die Juden, und sprachen zu ihm: Was zeigest du uns für ein Zeichen, daß du solches thun mögest?

19. JEsus antwortete, und sprach zu ihnen: *Brechet diesen Tempel, und am dritten Tage will ich ihn aufrichten. *Matth.26,61. 27,40. Marc.14,58. 15,29.

20. Da sprachen die Juden: Dieser Tempel ist in sechs und vierzig Jahren erbauet, und Du willst ihn in dreyen Tagen aufrichten?

21. Er aber redete von dem * Tempel seines Leibes. *Col.2,9.

22. Da er nun auferstanden war von den Todten, * gedachten seine Jünger daran, daß er diß gesagt hatte, und glaubten † der Schrift, und der Rede, die JEsus gesagt hatte. *Luc.24,8. †Ps.16,10.

23. Als er aber zu Jerusalem war in den Ostern auf dem Fest, glaubten Viele an seinen Namen, da sie die Zeichen sahen, die er that.

24. Aber JEsus vertrauete sich ihnen nicht, denn er kannte sie Alle.

25. Und bedurfte nicht, daß Jemand Zeugniß gäbe von einem Menschen; denn * Er wußte wohl, was im Menschen war. *Ps.7,10.

Das 3. Capitel.

Gespräch Christi mit Nicodemo vom Wege zum ewigen Leben; und Johannis mit seinen Jungern.

(Evangelium am Sonntage Trinit.)

1. Es war aber ein Mensch unter den Pharisäern, mit Namen * Nicodemus, ein Oberster unter den Juden; *c.7,50. 19,39.

2. Der kam zu JEsu bey der Nacht, und sprach zu ihm: Meister, wir wissen, daß du bist ein Lehrer von GOtt gekommen; denn Niemand kann die Zeichen thun, die Du thust, es sey denn GOtt mit ihm.

3. JEsus antwortete, und sprach zu ihm: Wahrlich, wahrlich, ich sage dir: Es sey denn, daß Jemand von neuem geboren werde, kann er das Reich GOttes nicht sehen.

4. Nicodemus spricht zu ihm: Wie kann ein Mensch geboren werden, wenn er alt ist? Kann er auch wiederum in seiner Mutter Leib gehen, und geboren werden?

5. JEsus antwortete: Wahrlich, wahrlich,

lich, ich sage dir: Es sey denn, daß Jemand geboren werde aus dem *Wasser und Geist, so kann er nicht in das Reich GOttes kommen.

*Hesek.36,25.27. Eph.5,26. Ebr.10,22.

6. Was vom *Fleisch geboren wird, das ist Fleisch, und was vom Geist geboren wird, das ist Geist. *1Mos.5,3. Röm.3,23.

7. Laß dichs nicht wundern, daß ich dir gesagt habe: Ihr müsset von neuem geboren werden.

8. Der Wind bläset, wo er will, und du höreſt sein Sausen wohl, aber du weißt nicht, von *wannen er kommt, und wohin er fährt. Also ist ein Jeglicher, der aus dem Geist geboren ist.

*Pf.135,7. Pred.11,5.

9. Nicodemus antwortete, und sprach zu ihm: *Wie mag solches zugehen?

*Hesek.36,26.

10. JEsus antwortete, und sprach zu ihm: Bist Du ein Meister in Israel, und weißt das nicht?

11. Wahrlich, wahrlich, ich sage dir: *Wir reden, das wir wissen, und zeugen, das wir gesehen haben; und ihr nehmet unser Zeugniß nicht an. *c.7,16. 8,26.28.

12. Glaubet ihr nicht, wenn ich euch von *irdischen Dingen sage, wie würdet ihr glauben, wenn ich euch von himmlischen Dingen sagen würde? *Weish.9,16.

13. Und Niemand *fährt gen Himmel, denn der vom Himmel hernieder gekommen ist, nemlich des Menschen Sohn, der im Himmel ist. *c.6,62. Pf.47,6. Eph.4,9.

14. Und wie *Moses in der Wüste eine Schlange erhöhet hat, also muß des Menschen Sohn erhöhet werden,

*4Mos.21,8.9.

15. Auf daß Alle, die an ihn *glauben, nicht verloren werden, sondern das ewige Leben haben.] *Marc.16,16. Luc.19,10.

(Evangel. am Pfingstmontage.)

16. Also hat *GOtt die Welt geliebet, daß er seinen eingebornen Sohn gab, auf daß Alle, die an ihn glauben, nicht verloren werden, sondern das ewige Leben haben.

*c.15,13. Röm.5,8. 8,32. 1Joh.3,16. 4,9.

17. Denn GOtt hat seinen Sohn *nicht gesandt in die Welt, daß er die Welt richte, sondern daß die Welt durch ihn selig werde. *c.9,39.

18. Wer *an ihn glaubet, der wird nicht gerichtet; wer aber nicht glaubet, der ist schon gerichtet, denn er glaubet nicht an den Namen des eingebornen Sohnes GOttes. *c.5,24. 6,40.47.

19. Das ist aber das Gericht, daß *das Licht in die Welt gekommen ist; und die Menschen liebten die Finsterniß mehr, denn das Licht. Denn ihre Werke waren böse. *c.1,5.9.

20. Wer Arges thut, der hasset das Licht, und kommt nicht an das Licht, auf daß *seine Werke nicht gestraft werden. *Eph.5,13.

21. Wer aber die Wahrheit thut, der kommt an das Licht, daß seine *Werke offenbar werden; denn sie sind in GOtt gethan.] *Eph.5,8.9.

22. Darnach kam JEsus und seine Jünger in das jüdische Land, und hatte daselbst sein Wesen mit ihnen, und *taufte. *c.4,1.2.

23. Johannes aber taufte auch noch zu Enon, nahe *bey Salim, denn es war viel Wasser daselbst; und sie kamen dahin, und ließen sich taufen. *1Sam.9,4.

24. Denn *Johannes war noch nicht in das Gefängniß gelegt.

*Matth.14,3. Luc.3,19.20.

25. Da erhob sich eine Frage unter den Jüngern Johannis samt den Juden, über der Reinigung;

26. Und kamen zu Johanne, und sprachen zu ihm: Meister, der bey dir war jenseit *des Jordans, von dem du † zeugtest, siehe, der tauft, und Jedermann kommt zu ihm. *Matth.3,13. †Matth.3,11.

27. Johannes antwortete, und sprach: *Ein Mensch kann nichts nehmen, es werde ihm denn gegeben vom Himmel.

*Ebr.5,4.

28. Ihr selbst seyd meine Zeugen, daß ich gesagt habe: *Ich sey nicht Christus, sondern vor ihm her gesandt. *c.1,20.30.

29. Wer die Braut hat, der ist der *Bräutigam; der Freund aber des Bräutigams stehet und höret ihm zu, und freuet sich hoch über des Bräutigams Stimme. Dieselbe meine Freude ist nun erfüllet.

*Matth.9,15.

30. Er *muß wachsen, ich aber muß abnehmen. *2Sam.3,1.

31. Der *von oben her kommt, ist über Alle. Wer von der Erde ist, der ist von der Erde, und redet von der Erde. Der vom Himmel kommt, der ist über Alle,

*c.8,23.

32. Und

Digitized by Google

32. Und zeuget, * was er gesehen und gehöret hat; und sein Zeugniß nimmt Niemand an. *c.5,19. 8,26.28.

33. Wer es aber annimmt, der versiegelt es, daß GOtt wahrhaftig sey.

34. Denn welchen GOtt gesandt hat, der redet GOttes Wort; denn GOtt giebt den * Geist nicht nach dem Maaß. *Ps.45,3.8.

35. Der Vater hat den Sohn lieb, und hat ihm * Alles in seine Hand gegeben. *Matth.11,27.

36. Wer an den Sohn glaubet, der hat das ewige Leben. * Wer dem Sohne nicht glaubet, der wird das Leben nicht sehen, sondern der Zorn GOttes bleibet über ihm. *c.3,18. Marc.16,16. 1Joh.5,10.

Das 4. Capitel.

Bekehrung der Samariter. Gesundmachung des königischen Sohnes.

1. Da nun der HErr inne ward, daß vor die Pharisäer gekommen war, wie JEsus mehr Jünger machte und *taufte, denn Johannes, *c.3,22.26.

2. (Wiewohl JEsus selber nicht taufte, sondern seine Jünger;)

3. Verließ er das Land Judäa, und zog wieder in Galiläa.

4. Er mußte aber durch Samaria reisen.

5. Da kam er in eine Stadt Samariä, die heißt Sichar, nahe bey dem Dörflein, das * Jakob seinem Sohne Joseph gab. *1Mos.48,22. Jos.24,32.

6. Es war aber daselbst Jakobs Brunnen. Da nun JEsus müde war von der Reise, setzte er sich also auf den Brunnen; und es war um die sechste Stunde.

7. Da kommt ein Weib von Samaria, Wasser zu schöpfen. JEsus spricht zu ihr: Gieb mir zu trinken.

8. Denn seine Jünger waren in die Stadt gegangen, daß sie Speise kauften.

9. Spricht nun das samaritische Weib zu ihm: Wie bittest du von mir zu trinken, so du ein Jude bist, und ich ein samaritisches Weib? Denn die * Juden haben keine Gemeinschaft mit den Samaritern. *Sir.50,28.

10. JEsus antwortete, und sprach zu ihr: Wenn du erkenntest die Gabe GOttes, und wer der ist, der zu dir sagt: Gieb mir zu trinken; Du bätest ihn, und er gäbe dir * lebendiges Wasser. *c.7,38.39.

11. Spricht zu ihm das Weib: HErr, hast du doch nichts, damit du schöpfest, und der Brunnen ist tief; woher hast du denn lebendiges Wasser?

12. Bist Du mehr, denn unser Vater Jakob, der uns diesen Brunnen gegeben hat; und Er hat daraus getrunken, und seine Kinder, und sein Vieh.

13. JEsus antwortete, und sprach zu ihr: Wer * dieses Wasser trinkt, den wird wieder dürsten. *c.6,58.

14. Wer aber das Wasser trinken wird, das Ich ihm gebe, den wird ewiglich nicht dürsten; sondern das Wasser, das ich ihm * geben werde, das wird in ihm ein Brunnen des Wassers werden, das in das ewige Leben quillet. *c.6,27. 7,38.39.

15. Spricht das Weib zu ihm: HErr, gieb mir dasselbe Wasser, auf daß mich nicht dürste, daß ich nicht herkommen müsse zu schöpfen.

16. JEsus spricht zu ihr: Gehe hin, rufe deinen Mann, und komm her.

17. Das Weib antwortete, und sprach zu ihm: Ich habe keinen Mann. JEsus spricht zu ihr: Du hast recht gesagt: Ich habe keinen Mann.

18. Fünf Männer hast du gehabt, und den du nun hast, der ist nicht dein Mann. Da hast du recht gesagt.

19. Das Weib spricht zu ihm: HErr, ich sehe, daß Du * ein Prophet bist. *c.6,14. 9,17.

20. Unsere Väter haben auf diesem Berge angebetet; und Ihr sagt, zu * Jerusalem sey die Stätte, da man anbeten soll. *5Mos.12,5.6.11. 1Kön.8,29. 9,3.

21. JEsus spricht zu ihr: Weib, glaube mir, es kommt die Zeit, daß ihr weder auf diesem Berge, noch zu Jerusalem werdet den Vater anbeten.

22. Ihr * wisset nicht, was ihr anbetet. Wir wissen aber, was wir anbeten; denn das Heil kommt † von den Juden. *2Kön.17,29. Jes.2,3. †Luc.24,47.

23. Aber es kommt die Zeit, und ist schon jetzt, daß die wahrhaftigen Anbeter werden den Vater anbeten im Geist und in der Wahrheit; denn der Vater will auch haben, die ihn also anbeten.

24. * GOtt ist ein Geist; und die ihn anbeten, die müssen ihn im Geist und in der Wahrheit anbeten. *2Cor.3,17.

25. Spricht

25. Spricht das Weib zu ihm: Ich weiß, daß *Messias kommt, der da Christus heißt. Wenn derselbe kommen wird, so wird er es uns alles verkündigen. *c.1,41.

26. JEsus spricht zu ihr: Ich bin es, *der mit dir redet. *c.8,25. 9,37.

27. Und über dem kamen seine Jünger, und es nahm sie wunder, daß er mit dem Weibe redete. Doch sprach Niemand: Was fragst du? oder: Was redest du mit ihr?

28. Da ließ das Weib ihren Krug stehen, und ging hin in die Stadt, und spricht zu den Leuten:

29. Kommt, sehet einen Menschen, der mir gesagt hat Alles, was ich gethan habe, ob er nicht Christus sey?

30. Da gingen sie aus der Stadt, und kamen zu ihm.

31. Indeß aber ermahnten ihn die Jünger, und sprachen: Rabbi, iß.

32. Er aber sprach zu ihnen: Ich habe * eine Speise zu essen, da wisset Ihr nicht von. *Ps.19,11.

33. Da sprachen die Jünger unter einander: Hat ihm Jemand zu essen gebracht?

34. JEsus spricht zu ihnen: Meine Speise ist die, daß ich * thue den Willen deß, der mich gesandt hat, und † vollende sein Werk. *c.5,30. Ps.40,9. †c.17,4.

35. Sagt Ihr nicht selbst: Es sind noch vier Monate, so kommt die Erndte? Siehe, ich sage euch: Hebet eure Augen auf, und sehet in das Feld, denn es ist schon * weiß zur Erndte; *Matth.9,37. Luc.10,2.

36. Und wer da schneidet, der empfängt Lohn, und sammlet Frucht zum ewigen Leben, auf daß sich mit einander freuen, der da säet, und der da schneidet.

37. Denn hier ist der Spruch wahr: Dieser säet, der andere schneidet.

38. Ich habe euch gesandt zu schneiden, das Ihr nicht habt gearbeitet; Andere haben gearbeitet, und Ihr seyd in ihre Arbeit gekommen.

39. Es glaubten aber an ihn viele der Samariter aus derselben Stadt, um des Weibes Rede willen, welches da zeugte: Er hat mir gesagt Alles, was ich gethan habe.

40. Als nun die Samariter zu ihm kamen, baten sie ihn, daß er bey ihnen bliebe; und er blieb zwey Tage da.

41. Und viel mehrere glaubten um seines Worts willen,

42. Und sprachen zum Weibe: Wir glauben nun fort nicht um deiner Rede willen; wir haben * selbst gehört und erkannt, daß dieser ist wahrlich Christus, der Welt Heiland. *c.17,8.

43. Aber *nach zwey Tagen zog er aus von dannen, und zog in Galiläa. *Matth.4,12.

44. Denn er selbst, JEsus, zeugte, *daß ein Prophet daheim nichts gilt. *Matth.13,57. Marc.6,4.

45. Da er nun in Galiläa kam, nahmen ihn die Galiläer auf, die gesehen hatten Alles, was er zu Jerusalem auf dem Fest gethan hatte. Denn sie waren auch zum Fest gekommen.

46. Und JEsus kam abermal gen Cana in Galiläa, da * er das Wasser hatte zu Wein gemacht. *c.2,1.9.

(Evangelium am 21. Sonnt. nach Trinitatis.)

47. Und es war ein Königischer, deß Sohn lag krank zu Capernaum. Dieser hörte, daß JEsus kam aus Judäa in Galiläa, und ging hin zu ihm, und bat ihn, daß er hinab käme, und hälfe seinem Sohne; denn er war todtkrank.

48. Und JEsus sprach zu ihm: * Wenn ihr nicht Zeichen und Wunder sehet, so glaubet ihr nicht. *c.2,18. 1Cor.1,22.

49. Der Königische sprach zu ihm: HErr, komm hinab, ehe denn mein Kind stirbt.

50. JEsus spricht zu ihm: Gehe hin, * dein Sohn lebet. Der Mensch glaubte dem Wort, das JEsus zu ihm sagte, und ging hin. *1Kön.17,23.

51. Und indem er hinab ging, begegneten ihm seine Knechte, verkündigten ihm, und sprachen: Dein Kind lebet.

52. Da forschte er von ihnen die Stunde, in welcher es besser mit ihm geworden war. Und sie sprachen zu ihm: Gestern um die siebente Stunde verließ ihn das Fieber.

53. Da merkte der Vater, daß es um die Stunde wäre, in welcher JEsus zu ihm gesagt hatte: Dein Sohn lebet. Und er glaubte mit seinem ganzen Hause.

54. Das ist nun das andere Zeichen,

das JEsus that, da er aus Judäa in Galiläa kam.]

Das 5. Capitel.

Christi Schutzrede über sein Wunderwerk an dem acht und dreyßigjährigen Kranken.

1. Darnach war * ein Fest der Juden, und JEsus zog hinauf gen Jerusalem. *3Mos.23,2.

2. Es ist aber zu Jerusalem bey dem Schafhause ein Teich, der heißt auf Ebräisch Bethesda, und hat fünf Hallen,

3. In welchen lagen viele Kranke, Blinde, Lahme, Dürre; die warteten, wann sich das Wasser bewegte.

4. Denn ein Engel fuhr herab zu seiner Zeit in den Teich, und bewegte das Wasser. Welcher nun der erste, nachdem das Wasser bewegt war, hinein stieg, der ward gesund, mit welcherley Seuche er behaftet war.

5. Es war aber ein Mensch daselbst, acht und dreyßig Jahre krank gelegen.

6. Da JEsus denselben sahe liegen, und vernahm, daß er so lange gelegen war, spricht er zu ihm: Willst du gesund werden?

7. Der Kranke antwortete ihm: HErr, ich habe keinen Menschen, wann das Wasser sich bewegt, der mich in den Teich lasse; und wann ich komme, so steiget ein anderer vor mir hinein.

8. JEsus spricht zu ihm: Stehe auf, nimm dein Bette, und gehe hin.

9. Und alsobald ward der Mensch gesund, und nahm sein Bette, und ging hin. Es * war aber desselben Tages der Sabbath. *c.9,14.

10. Da sprachen die Juden zu dem, der gesund war geworden: * Es ist heute Sabbath, es ziemet dir nicht das Bette zu tragen. *Jer.17,21. Luc.6,2.

11. Er antwortete ihnen: Der mich gesund machte, der sprach zu mir: Nimm dein Bette, und gehe hin.

12. Da fragten sie ihn: Wer ist der Mensch, der zu dir gesagt hat: Nimm dein Bette, und gehe hin?

13. Der aber gesund war geworden, wußte nicht, wer er war; denn JEsus war gewichen, da so viel Volks an dem Ort war.

14. Darnach fand ihn JEsus im Tempel, und sprach zu ihm: Siehe zu, du bist gesund geworden; * sündige hinfort nicht mehr, daß dir nicht etwas Aergeres widerfahre. *c.8,11.

15. Der Mensch ging hin, und verkündigte es den Juden, es sey JEsus, der ihn gesund gemacht habe.

16. Darum verfolgten die Juden JEsum, und suchten ihn zu tödten, daß er solches gethan hatte auf den Sabbath.

17. JEsus aber antwortete ihnen: *Mein Vater wirket bisher, und Ich † wirke auch. *c.14,10. †c.9,4.

18. Darum * trachteten ihm die Juden nun viel mehr nach, daß sie ihn tödteten, daß er nicht allein den Sabbath brach, sondern sagte auch, GOtt sey sein Vater, und machte sich selbst GOtt gleich. *c.7,30.

19. Da antwortete JEsus, und sprach zu ihnen: Wahrlich, wahrlich, ich sage euch: Der Sohn kann nichts von sich selbst thun, denn was * er siehet den Vater thun; denn was derselbe thut, das thut gleich auch der Sohn. *c.3,11.32.

20. Der Vater aber hat den Sohn lieb, und zeiget ihm Alles, * was Er thut; und wird ihm noch größere Werke zeigen, daß Ihr euch verwundern werdet. *c.3,35.

21. Denn wie der Vater die Todten auferwecket, und macht sie lebendig, also auch der Sohn macht lebendig, welche er will.

22. Denn der Vater richtet Niemand, sondern * alles Gericht hat er dem Sohne gegeben, *Ps.72,1. Matth.11,27. Ap.Gesch.17,31.

23. Auf daß sie Alle den Sohn ehren, wie sie den Vater ehren. * Wer den Sohn nicht ehret, der ehret den Vater nicht, der ihn gesandt hat. *1Joh.2,23.

24. Wahrlich, wahrlich, ich sage euch: Wer mein Wort höret, und glaubet dem, der mich gesandt hat, * der hat das ewige Leben, und kommt nicht in das Gericht, sondern er ist † vom Tode zum Leben hindurch gedrungen. *c.3,18.36. 6,40.47. 8,51. Röm.8,24. †1Joh.3,14.

25. Wahrlich, wahrlich, ich sage euch: Es kommt die Stunde, und ist schon jetzt, daß die * Todten werden die Stimme des Sohnes GOttes hören; und die sie hören werden, die werden leben. *c.11,43.44.

26. Denn wie der Vater das Leben hat

in

Cautum del Sig.r Marini

in ihm selbst, also hat er dem Sohne gegeben das Leben zu haben in ihm selbst,

27. Und hat ihm Macht gegeben, auch das Gericht zu halten, darum, daß er des Menschen Sohn ist.

28. Verwundert euch deß nicht. Denn es kommt die Stunde, in welcher Alle, die in den Gräbern sind, werden seine Stimme hören;

29. Und * werden hervor gehen, die da Gutes gethan haben, zur Auferstehung des Lebens, die aber Uebels gethan haben, zur Auferstehung des Gerichts.

*c.6,40. Dan.12,2.

30. Ich kann nichts von mir selbst thun. Wie ich höre, so richte ich, und mein Gericht ist recht; denn ich suche * nicht meinen Willen, sondern des Vaters Willen, der mich gesandt hat.

*c.6,38.

31. So Ich von mir selbst zeuge, so ist mein Zeugniß nicht wahr.

32. Ein * anderer ist es, der von mir zeuget; und ich weiß, daß das Zeugniß wahr ist, das er von mir zeuget.

*Matth.3,17.

33. Ihr * schicktet zu Johanne, und er zeugte von der Wahrheit. *c.1,19.

34. Ich aber nehme nicht Zeugniß von Menschen, sondern solches sage ich, auf daß Ihr selig werdet.

35. Er war ein brennendes und scheinendes Licht; Ihr aber wolltet eine kleine Weile fröhlich seyn von seinem Licht.

36. Ich aber habe ein größeres Zeugniß, denn * Johannis Zeugniß; denn die Werke, die mir der Vater gegeben hat, daß ich sie vollende, † dieselben Werke, die Ich thue, zeugen von mir, daß mich der Vater gesandt habe. *c.1,33. †c.3,2. 7,31.

37. Und der Vater, der mich gesandt hat, * derselbe hat von mir gezeuget. Ihr habt nie weder seine Stimme gehört, noch seine Gestalt gesehen. *Matth.3,17.

38. Und sein Wort habt ihr nicht in euch wohnend, denn Ihr glaubet dem nicht, den Er gesandt hat.

39. Suchet * in der Schrift, denn Ihr meynet, ihr habt das ewige Leben darinnen; und Sie ist es, die von mir zeuget.

*Jes.34,16. 1Tim.4,13.

40. Und ihr wollt nicht zu mir kommen, * daß ihr das Leben haben möchtet.

*c.6,35.

41. Ich * nehme nicht Ehre von Menschen. *Ebr.5,5. 1Thess.2,6.

42. Aber ich kenne euch, daß ihr nicht GOttes Liebe in euch habt.

43. Ich bin gekommen in meines Vaters Namen, und ihr nehmet mich nicht an. So ein anderer wird in seinem eigenen Namen kommen, den werdet ihr annehmen.

44. Wie könnet Ihr glauben, die ihr Ehre von einander nehmet? Und die * Ehre, die von GOtt allein ist, suchet ihr nicht. *Röm.2,29.

45. Ihr sollt nicht meynen, daß Ich euch vor dem Vater verklagen werde. Es ist einer, der euch verklagt, der * Moses, auf welchen Ihr hoffet. *5Mos.32,1.

46. Wenn ihr Mosi glaubtet, so glaubtet ihr auch mir; denn * Er hat von mir geschrieben. *1Mos.3,15. 22,18. 49,10. Ps.40,8.

47. So ihr aber seinen Schriften nicht glaubet, wie werdet ihr meinen Worten glauben?

Das 6. Capitel.

Christi wunderbare Speisung und Gang; Predigt von der geistlichen Genießung seines Fleisches und Blutes

(Evangelium am 4. Sonnt. in der Fasten, Lätare.)

1. Darnach fuhr JEsus weg über das Meer an der Stadt Tiberias in Galiläa.

2. Und es zog ihm viel Volks nach, darum, daß sie die Zeichen sahen, die er an den Kranken that.

3. JEsus aber ging hinauf auf einen Berg, und setzte sich daselbst mit seinen Jüngern.

4. Es war aber nahe die * Ostern, der Juden Fest. *3Mos.23,5.

5. * Da hob JEsus seine Augen auf, und siehet, daß viel Volks zu ihm kommt, und spricht zu Philippo: Wo kaufen wir Brod, daß diese essen? *Matth.14,15. Marc.6,34.

6. (Das sagte er aber ihn zu versuchen; denn Er wußte wohl, was er thun wollte.)

7. Philippus antwortete ihm: * Zwey hundert Pfennig werth Brods ist nicht genug unter sie, daß ein Jeglicher unter ihnen ein wenig nehme. *Marc.6,37.

8. Spricht zu ihm einer seiner Jünger, Andreas, der Bruder Simonis Petri:

9. Es ist Ein Knabe hier, der hat fünf Gerstenbrode, und zwey Fische; aber was ist das unter so Viele?

10. JEsus aber sprach: *Schaffet, daß sich das Volk lagere. Es war aber viel Gras an dem Ort. Da lagerten sich bey fünf tausend Mann. *Matth.14,19.

11. JEsus aber nahm die Brode, dankte, und gab sie den Jüngern, die Jünger aber denen, die sich gelagert hatten; desselben gleichen * auch von den Fischen, wie viel er wollte. *c.21,13.

12. Da * sie aber satt waren, sprach er zu seinen Jüngern: Sammlet die übrigen Brocken, daß nichts umkomme. *Marc.8,8.

13. Da sammleten sie, und füllten zwölf Körbe mit Brocken, von den fünf Gerstenbroden, die überblieben denen, die gespeiset worden.

14. Da nun die Menschen das Zeichen sahen, das JEsus that, sprachen sie: Das ist wahrlich * der Prophet, der in die Welt kommen soll. *c.4,19. 7,40.

15. Da JEsus nun merkte, daß sie kommen würden, und ihn haschen, daß sie ihn zum Könige machten, * entwich er abermal auf den Berg, er selbst allein.] *c.18,36.

16. Am Abend aber gingen die Jünger hinab an das Meer,

17. Und * traten in das Schiff, und kamen über das Meer gen Capernaum. Und es war schon finster geworden, und JEsus war nicht zu ihnen gekommen. *Matth.14,22. Marc.6,45.

18. Und das Meer * erhob sich von einem großen Winde. *Ps.107,25.

19. Da sie nun gerudert hatten bey fünf und zwanzig oder dreyßig Feldweges, sahen sie * JEsum auf dem Meer daher gehen, und nahe an das Schiff kommen; und sie fürchteten sich. *Matth.14,25.

20. Er aber sprach zu ihnen: Ich bin es, fürchtet euch nicht.

21. Da wollten sie ihn in das Schiff nehmen; und alsobald war das Schiff am Lande, da sie hinfuhren.

22. Des andern Tages sahe das Volk, das diesseit des Meers stand, daß kein anderes Schiff daselbst war, denn das einige, darein seine Jünger getreten waren, und daß JEsus nicht mit seinen Jüngern in das Schiff getreten war, sondern allein seine Jünger waren weggefahren.

23. Es kamen aber andere Schiffe von Tiberias nahe zu der Stätte, da sie das Brod gegessen hatten durch des HErrn Danksagung.

24. Da nun das Volk sahe, daß JEsus nicht da war, noch seine Jünger, traten sie auch in die Schiffe, und kamen gen Capernaum, und suchten JEsum.

25. Und da sie ihn fanden jenseit des Meers, sprachen sie zu ihm: Rabbi, wann bist du her gekommen?

26. JEsus antwortete ihnen, und sprach: Wahrlich, wahrlich, ich sage euch, ihr suchet mich nicht darum, daß ihr Zeichen gesehen habt, sondern daß ihr von dem Brod gegessen habt, und seyd satt geworden.

27. Wirket Speise, nicht, die vergänglich ist, sondern die da bleibet in das ewige Leben, * welche euch des Menschen Sohn geben wird; denn denselben hat GOtt der Vater versiegelt. *c.3,16. 4,14.

28. Da sprachen sie zu ihm: Was sollen wir thun, daß wir GOttes Werke wirken?

29. JEsus antwortete, und sprach zu ihnen: * Das ist GOttes Werk, daß ihr an den glaubet, den Er gesandt hat. *Eph.1,19. Phil.1,6.

30. Da sprachen sie zu ihm: Was thust du für ein Zeichen, auf daß wir sehen und glauben dir? Was wirkest du?

31. Unsere * Väter haben Manna gegessen in der Wüste, wie geschrieben stehet: Er gab ihnen Brod vom Himmel zu essen. *2Mos.16,13.14. Neh.9,15. Ps.78,24. Weish.16,20.

32. Da sprach JEsus zu ihnen: Wahrlich, wahrlich, ich sage euch, Moses hat euch nicht Brod vom Himmel gegeben, sondern mein Vater giebt euch das rechte Brod vom Himmel.

33. Denn diß ist das Brod GOttes, das vom Himmel kommt, und giebt der Welt das Leben.

34. Da sprachen sie zu ihm: HErr, gieb uns allewege solches Brod.

35. JEsus aber sprach zu ihnen: Ich bin das Brod des Lebens. Wer zu mir kommt, den wird nicht hungern, und wer an mich glaubt, den * wird nimmermehr dürsten. *c.4,14. 7,37. Jes.55,1. Sir.24,23.

36. Aber ich habe es euch gesagt, daß ihr

mich

mich gesehen habt, und glaubet doch nicht.

37. Alles, * was mir mein Vater giebt, das kommt zu mir; und wer zu mir kommt, den werde ich nicht hinaus stoßen.

*c.17,6.9.11.12.24.

38. Denn ich bin vom Himmel gekommen, nicht, *daß ich meinen Willen thue, sondern deß, der mich gesandt hat.

*c.4,34.

39. Das ist aber der Wille des Vaters, der mich gesandt hat, daß ich * nichts verliere von Allem, das er mir gegeben hat, sondern daß ich es auferwecke am jüngsten Tage. *c.10,28.29. 17,12.

40. Das ist aber der Wille deß, der mich gesandt hat, daß, wer den Sohn siehet, und glaubet an ihn, habe das ewige Leben; und Ich werde ihn *auferwecken am jüngsten Tage.

*c.5,29. 11,24. Luc.14,14.

41. Da murreten die Juden darüber, daß er sagte: Ich bin das Brod, das vom Himmel gekommen ist.

42. Und sprachen: * Ist dieser nicht JEsus, Josephs Sohn, deß Vater und Mutter Wir kennen? Wie spricht Er denn: Ich bin vom Himmel gekommen?

*Luc.4,22.

43. JEsus antwortete, und sprach zu ihnen: Murret nicht unter einander.

44. Es kann Niemand zu mir kommen, es sey denn, daß ihn * ziehe der Vater, der mich gesandt hat: und Ich werde ihn auferwecken am jüngsten Tage.

*Jer.31,3.

45. Es steht geschrieben in * den Propheten: Sie werden Alle von GOtt gelehret seyn. Wer es nun höret, vom Vater, und lernet es, der kommt zu mir.

*Jes.54,13. Jer.31,33.

46. Nicht, daß Jemand den Vater habe gesehen, ohne der vom Vater ist, der hat den Vater gesehen.

47. Wahrlich, wahrlich, ich sage euch: *Wer an mich glaubt, der hat das ewige Leben. *c.3,16.18.36.

48. Ich bin das Brod des Lebens.

49. Eure * Väter haben Manna gegessen in der Wüste, und † sind gestorben.

*2Mos.16,15. 4Mos.11,7. Ps.78,24. †1Cor.10,5.

50. Diß ist das Brod, das vom Himmel kommt, auf daß, wer davon isset, nicht sterbe.

51. Ich bin das lebendige Brod, *vom Himmel gekommen. Wer von diesem Brod essen wird, der wird leben in Ewigkeit. Und das Brod, das Ich geben werde, ist mein Fleisch, welches Ich geben werde † für das Leben der Welt.

*c.3,13. †Ebr.10,5.10.

52. Da zankten die Juden unter einander, und sprachen: Wie kann dieser uns sein Fleisch zu essen geben?

53. JEsus sprach zu ihnen: Wahrlich, wahrlich, ich sage euch: Werdet ihr nicht essen das Fleisch des Menschen Sohnes, und trinken sein Blut, so habt ihr kein Leben in euch.

54. Wer mein Fleisch isset, und trinket mein Blut, der hat das ewige Leben, und Ich werde ihn am jüngsten Tage auferwecken.

55. Denn mein Fleisch ist die rechte Speise, und mein Blut ist der rechte Trank.

56. Wer mein Fleisch isset, und trinket mein Blut, der * bleibt in mir, und Ich in ihm. *c.15,4. 1Joh.3,24. 4,13.

57. Wie mich gesandt hat der lebendige Vater, und Ich lebe um des Vaters willen, also, wer mich isset, derselbe wird auch leben um meinetwillen.

58. Diß ist das Brod, das * vom Himmel gekommen ist, nicht wie eure Väter haben Manna gegessen, und sind gestorben. Wer diß Brod isset, der wird leben in Ewigkeit. *c.3,13.

59. Solches sagte er in der Schule, da er lehrte zu Capernaum.

60. Viele nun seiner Jünger, die das hörten, sprachen: Das ist eine harte Rede, wer kann sie hören?

61. Da JEsus aber bey sich selbst merkte, daß seine Jünger darüber murreten, sprach er zu ihnen: Aergert euch das?

62. Wie, wenn ihr denn sehen werdet des Menschen Sohn * auffahren dahin, da er zuvor war?

*c.3,13. Marc.16,19. Luc.24,51. Eph.4,8.

63. Der * Geist ist es, der da lebendig macht; das Fleisch ist kein nütze. Die Worte die Ich rede, die sind Geist und sind Leben. *2Cor.3,6.

64. Aber es sind Etliche unter euch, die glauben nicht. Denn * JEsus wußte von Anfang wohl, welche nicht glaubend waren, und welcher ihn verrathen würde.

*c.2,25.

65. Und er sprach: Darum habe ich

euch gesagt: Niemand kann zu mir kommen, es sey ihm denn von meinem Vater gegeben.

66. Von dem an gingen seiner Jünger viele hinter sich, und wandelten hinfort nicht mehr mit ihm.

67. Da sprach JEsus zu den Zwölfen: Wollt Ihr auch weggehen?

68. Da antwortete ihm Simon Petrus: HErr, wohin sollen wir gehen? Du hast * Worte des ewigen Lebens.

*Matth.7,29. Ap.Gesch.5,20.

69. Und Wir haben geglaubt, und erkannt, daß * Du bist Christus, der Sohn des lebendigen GOttes.

*c.1,49. 11,27. Matth.16,16.

70. JEsus antwortete ihm: Habe Ich nicht euch * Zwölfe erwählt? Und euer einer ist † ein Teufel. *Luc.6,13. †c.8,44.

71. Er redete aber von dem Juda Simon Ischarioth; derselbe verrieth ihn hernach, und war der Zwölfen einer.

Das 7. Capitel.

Christi Predigten im Tempel.

1. Darnach zog JEsus umher in * Galiläa; denn er wollte nicht in Judäa umher ziehen, darum, daß ihm die Juden nach dem Leben stellten. *c.6,1.

2. Es war aber nahe der Juden * Fest der Laubrüst. *3Mos.23,34.

3. Da sprachen seine * Brüder zu ihm: Mache dich auf von dannen, und gehe in Judäa, auf daß auch deine Jünger sehen die Werke die du thust.

*Matth.12,46. Marc.3,31. Ap.Gesch.1,14.

4. Niemand thut etwas im Verborgenen, und will doch frey offenbar seyn. Thust du solches, so offenbare dich vor der Welt.

5. Denn * auch seine Brüder glaubten nicht an ihn. *Ps.69,9.

6. Da spricht JEsus zu ihnen: * Meine Zeit ist noch nicht hier; eure Zeit aber ist allewege. *c.2,4.

7. Die Welt kann euch nicht hassen; mich aber * hasset sie, denn Ich zeuge von ihr, daß ihre Werke böse sind. *c.15,18.

8. Gehet Ihr hinauf auf dieses Fest. Ich will noch nicht hinauf gehen auf dieses Fest; denn * meine Zeit ist noch nicht erfüllet. *c.8,20.

9. Da er aber das zu ihnen gesagt, blieb er in Galiläa.

10. Als aber seine Brüder waren hinaufgegangen, da ging Er auch hinauf zu dem Fest, nicht offenbarlich, sondern gleich heimlich.

11. Da suchten ihn die Juden am Fest, und sprachen: Wo ist der?

12. Und es war ein großes * Gemurmel von ihm unter dem Volk. Etliche sprachen: Er ist fromm. Die Andern aber sprachen: Nein, sondern er verführet das Volk. *c.9,16. 10,19. Matth.21,46.

13. Niemand aber redete frey von ihm, um der * Furcht willen vor den Juden.

*c.9,22. 12,42. 19,38.

14. Aber mitten im Fest ging JEsus hinauf in den Tempel, und lehrte.

15. Und die Juden verwunderten sich, und sprachen: * Wie kann dieser die Schrift, so er sie doch nicht gelernet hat?

*Matth.13,54. Marc.6,3.

16. JEsus antwortete ihnen, und sprach: Meine Lehre ist nicht mein, sondern deß, der mich gesandt hat.

17. So * Jemand will deß Willen thun, der wird inne werden, ob diese Lehre von GOtt sey, oder ob Ich von mir selbst rede.

*c.3,21. 8,31.32.47.

18. Wer von sich selbst redet, der * sucht seine eigene Ehre; wer aber sucht die Ehre deß, der ihn gesandt hat, der ist wahrhaftig, und ist keine Ungerechtigkeit an ihm. *c.5,41.

19. Hat euch nicht Moses das * Gesetz gegeben? Und Niemand unter euch thut das Gesetz. Warum sucht ihr mich zu tödten? *2Mos.24,3.4. Ap.Gesch.7,53.

20. Das Volk antwortete, und sprach: * Du hast den Teufel, wer sucht dich zu tödten? *c.8,48.52.

21. JEsus antwortete, und sprach: Ein einiges Werk habe ich gethan, und es wundert euch Alle.

22. Moses hat euch darum gegeben die Beschneidung, nicht, daß sie von Mose kommt, sondern * von den Vätern; noch beschneidet ihr den Menschen am Sabbath. *1Mos.17,10.

23. So ein Mensch die Beschneidung annimmt am Sabbath, auf daß nicht das Gesetz Mosis gebrochen werde; zürnet ihr denn über mich, daß ich den * ganzen Menschen habe am Sabbath gesund gemacht? *c.5,9.

24. * Richtet nicht nach dem Ansehen, sondern richtet ein rechtes Gericht.

*5Mos.1,16.17.

25. Da

25. Da sprachen Etliche von Jerusalem: Ist das nicht der, den sie suchten zu tödten?

26. Und siehe zu, er redet frey, und sie sagen ihm nichts. Erkennen unsere Obersten nun gewiß, daß Er gewiß Christus sey?

27. Doch wir wissen, von wannen dieser ist; wenn aber Christus kommen wird, so wird Niemand wissen, von wannen er ist.

28. Da rief JEsus im Tempel, lehrte, und sprach: Ja, ihr kennet mich, und wisset, von wannen ich bin; und von mir selbst bin ich nicht gekommen, sondern es ist ein *Wahrhaftiger, der mich gesandt hat, welchen Ihr nicht kennet. *c.8,26.42.

29. Ich * kenne ihn aber, denn ich bin von Ihm, und Er hat mich gesandt. *c.8,55. Matth.11,27.

30. Da suchten sie ihn zu greifen; aber Niemand legte die Hand an ihn, * denn seine Stunde war noch nicht gekommen. *c.8,20. Luc.22,53.

31. Aber * Viele vom Volk glaubten an ihn, und sprachen: Wenn Christus kommen wird, wird er auch mehr Zeichen thun, als dieser thut? *c.8,30. 20,30.31. 21,25.

32. Und es kam vor die Pharisäer, daß das Volk solches von ihm murmelte. Da sandten die Pharisäer und Hohenpriester Knechte aus, daß sie ihn griffen.

33. Da sprach JEsus zu ihnen: * Ich bin noch eine kleine Zeit bey euch, und dann gehe ich hin zu dem, der mich gesandt hat. *c.13,33.

34. Ihr * werdet mich suchen, und nicht finden; und da Ich bin, könnet Ihr nicht hinkommen. *c.8,21.

35. Da sprachen die Juden unter einander: Wo will dieser hingehen, daß Wir ihn nicht finden sollen? Will er unter die Griechen gehen, die hin und her zerstreut liegen, und die Griechen lehren?

36. Was ist das für eine Rede, daß Er sagt: Ihr werdet mich suchen, und nicht finden; und wo Ich bin, da könnet Ihr nicht hinkommen?

37. Aber am * letzten Tage des Festes, der am herrlichsten war, trat JEsus auf, rief und sprach: Wen da dürstet, der komme zu mir, und trinke; *3Mos.23,36.

38. Wer an mich glaubet, * wie die Schrift sagt, von deß Leibe werden Ströme des lebendigen Wassers fließen. *Jes.44,3. Joel 3,1.

39. Das sagte er aber von dem Geist, welchen empfangen sollten, die an ihn glaubten; denn der heilige Geist war noch nicht da, denn JEsus war noch nicht verkläret.

40. Viele nun vom Volk, die diese Rede hörten, sprachen: * Dieser ist ein rechter Prophet. *5Mos.18,15.

41. Die Andern sprachen: Er ist Christus. Etliche aber sprachen: * Soll Christus aus Galiläa kommen? *c.1,46.

42. Spricht nicht die Schrift, von dem Saamen Davids, und aus dem Flecken * Bethlehem, da David war, solle Christus kommen? *Ps.132,11. Mich.5,1. Matth.2,5.6. 22,42.

43. Also ward eine * Zwietracht unter dem Volk über ihn. *c.9,16.

44. Es wollten aber Etliche ihn greifen, aber Niemand legte die Hand an ihn.

45. Die Knechte kamen zu den Hohenpriestern und Pharisäern. Und Sie sprachen zu ihnen: Warum habt ihr ihn nicht gebracht?

46. Die Knechte antworteten: Es hat * nie kein Mensch also geredet, wie dieser Mensch. *Matth.7,28.

47. Da antworteten ihnen die Pharisäer: Seyd Ihr auch verführet?

48. Glaubt auch irgend ein Oberster oder Pharisäer an ihn?

49. Sondern das Volk, das nichts vom Gesetz weiß, ist verflucht.

50. Spricht zu ihnen Nicodemus, der bey der Nacht zu ihm kam, welcher einer unter ihnen war:

51. Richtet * unser Gesetz auch einen Menschen, ehe man ihn verhöret, und erkennet, was er thut? *2Mos.23,1. 3Mos.19,15. 5Mos.17,8. 19,15.

52. Sie antworteten, und sprachen zu ihm: Bist Du auch ein Galiläer? Forsche und siehe, aus Galiläa stehet kein Prophet auf.

53. Und ein Jeglicher ging also heim.

Das 8. Capitel.

Von einer Ehebrecherin, Christi Person und Amt, seiner Jünger Eigenschaften.

1. JEsus aber ging an den Oelberg.

2. Und früh Morgens kam er wieder in den Tempel, und alles Volk kam zu ihm; und er setzte sich, und lehrte sie.

3. Aber die Schriftgelehrten und Pharisäer brachten ein Weib zu ihm, im Ehe-

Digitized by Google

bruch begriffen, und ſtellten ſie ins Mittel dar,

4. Und ſprachen zu ihm: Meiſter, diß Weib iſt begriffen auf friſcher That im Ehebruch;

5. Moſes aber hat uns *im Geſetz geboten, ſolche zu ſteinigen; was ſagſt Du?
*3Moſ.20,10. 5Moſ.22,22. Heſ.16,38.40.

6. Das ſprachen ſie aber, ihn zu verſuchen, auf daß ſie eine Sache zu ihm hätten. Aber JEſus bückte ſich nieder, und ſchrieb mit dem Finger auf die Erde.

7. Als ſie nun anhielten ihn zu fragen, richtete er ſich auf, und ſprach zu ihnen: Wer * unter euch ohne Sünde iſt, der werfe den erſten Stein auf ſie. *Röm.2,1.

8. Und bückte ſich wieder nieder, und ſchrieb auf die Erde.

9. Da ſie aber das hörten, gingen ſie hinaus (von *ihrem Gewiſſen überzeugt) einer nach dem andern, von den Aelteſten an bis zu den Geringſten. Und JEſus ward gelaſſen allein, und das Weib im Mittel ſtehend. *Röm.2,22.

10. JEſus aber richtete ſich auf; und da er Niemand ſahe, denn das Weib, ſprach er zu ihr: Weib, wo ſind ſie, deine Verkläger? Hat dich Niemand verdammet?

11. Sie aber ſprach: HErr, Niemand. JEſus aber ſprach: So *verdamme Ich dich auch nicht; gehe hin, und † ſündige hinfort nicht mehr. *Luc.9,56. †Joh.5,14.

12. Da redete JEſus abermal zu ihnen, und ſprach: Ich bin das * Licht der Welt; wer mir nachfolgt, der wird nicht wandeln in Finſterniß, ſondern wird das Licht des Lebens haben.
*c.1,5.9. Jeſ.9,2. 42,6.7. 49,6.

13. Da ſprachen die Phariſäer zu ihm: Du zeugeſt von dir ſelbſt, dein Zeugniß iſt nicht wahr.

14. JEſus antwortete, und ſprach zu ihnen: * So Ich von mir ſelbſt zeugen würde, ſo iſt mein Zeugniß wahr, denn ich weiß, von wannen ich gekommen bin, und wohin ich gehe; Ihr aber wiſſet nicht, von wannen ich komme, und wo ich hingehe. *c.5,31.

15. Ihr richtet nach dem Fleiſch, Ich richte Niemand.

16. So Ich aber richte, ſo iſt mein Gericht recht, denn ich bin * nicht allein, ſondern Ich und der Vater, der mich geſandt hat. *c.16,32.

17. Auch ſtehet in eurem Geſetz geſchrieben, daß * zweyer Menſchen Zeugniß wahr ſey. *5Moſ.17,6. 19,15.
Matth.18,16. 2Cor.13,1. Ebr.10,28.

18. Ich bin es, der ich von mir ſelbſt zeuge; und der Vater, der mich geſandt hat, zeuget auch von mir.

19. Da ſprachen ſie zu ihm: Wo iſt dein Vater? JEſus antwortete: Ihr * kennet weder mich, noch meinen Vater; wenn ihr mich kenntet, ſo kenntet ihr auch meinen Vater. *c.16,3.

20. Dieſe Worte redete JEſus an dem Gotteskaſten, da er lehrte im Tempel; und *Niemand griff ihn, denn ſeine Stunde war noch nicht gekommen.
*c.7,30. Luc.22,53.

21. Da ſprach JEſus abermal zu ihnen: Ich gehe hinweg, und ihr werdet mich ſuchen, und in eurer Sünde ſterben; *wo Ich hingehe, da könnet Ihr nicht hinkommen. *c.7,34. 13,33.

22. Da * ſprachen die Juden: Will er ſich denn ſelbſt tödten, daß er ſpricht: Wo Ich hingehe, da könnet Ihr nicht hinkommen? *c.7,35.

23. Und er ſprach zu ihnen, Ihr ſeyd von unten her, Ich bin von oben herab; Ihr ſeyd von dieſer Welt, Ich bin nicht von dieſer Welt.

24. So habe ich euch geſagt, daß ihr ſterben werdet in euren Sünden; denn ſo ihr nicht *glaubet, daß Ich es ſey, ſo werdet ihr ſterben in euren Sünden.
*Marc.16,16.

25. Da ſprachen ſie zu ihm: Wer biſt Du denn? Und JEſus ſprach zu ihnen: Erſtlich der, der ich mit euch rede.

26. Ich habe viel von euch zu reden und zu richten; aber der mich geſandt hat, iſt wahrhaftig, und was Ich von ihm gehöret habe, das rede ich vor der Welt.

27. Sie vernahmen aber nicht, daß er ihnen von dem Vater ſagte.

28. Da ſprach JEſus zu ihnen: Wann *ihr des Menſchen Sohn erhöhen werdet, dann werdet ihr erkennen, daß Ich es ſey, und nichts von mir ſelbſt thue, ſondern, wie mich mein Vater gelehret hat, ſo rede ich. *c.3,14. 12,32.

29. Und der mich geſandt hat, * iſt mit mir. Der Vater läßt mich nicht allein

allein; denn Ich thue allezeit, was ihm gefällt.

30. Da er ſolches redete, * glaubten Viele an ihn. *c.7,31.

31. Da ſprach nun JEſus zu den Juden, die an ihn glaubten: So * Ihr bleiben werdet an meiner Rede, ſo ſeyd ihr meine rechte Jünger. *c.7,17. 15,10.14.

32. Und werdet die Wahrheit erkennen, und die Wahrheit wird euch frey machen.

33. Da antworteten ſie ihm: Wir ſind Abrahams Saamen, ſind nie keinmal Jemandes Knechte geweſen; wie ſprichſt du denn: Ihr ſollt frey werden?

34. JEſus antwortete ihnen, und ſprach: Wahrlich, wahrlich, ich ſage euch: *Wer Sünde thut, der iſt der Sünde Knecht. *Röm.6,16.20. 2Petr.2,19. 1Joh.3,8.

35. Der * Knecht aber bleibet nicht ewiglich im Hauſe; der Sohn bleibet ewiglich. *1Moſ.21,10.

36. So euch nun der Sohn * frey macht, ſo ſeyd ihr recht frey. *Röm.6,18.22. 1Cor.7,22. Gal.5,1.

37. Ich weiß wohl, daß ihr * Abrahams Saamen ſeyd; aber ihr ſucht mich zu tödten, denn meine Rede fähet nicht unter euch. *Matth.3,9.

38. Ich rede, was ich von meinem Vater * geſehen habe; ſo thut Ihr, was ihr von eurem Vater geſehen habt. *c.3,32.

39. Sie antworteten, und ſprachen zu ihm: *Abraham iſt unſer Vater. Spricht JEſus zu ihnen: Wenn ihr Abrahams Kinder wäret, ſo thätet ihr Abrahams Werke. *Matth.3,9. Luc.3,8.

40. Nun aber * ſucht ihr mich zu tödten, einen ſolchen Menſchen, der ich euch † die Wahrheit geſagt habe, die ich von GOtt gehöret habe; das hat Abraham nicht gethan. *Pſ.10,9 †Pſ.119,151.160.

41. Ihr thut eures Vaters Werke. Da ſprachen ſie zu ihm: Wir ſind nicht unehelich geboren; wir haben Einen Vater, GOtt.

42. JEſus ſprach zu ihnen: Wäre GOtt euer Vater, ſo liebtet ihr mich; denn Ich bin ausgegangen, und komme von GOtt; denn ich bin nicht von mir ſelbſt gekommen, ſondern Er hat mich geſandt.

43. Warum kennet ihr denn meine Sprache nicht? Denn ihr könnet ja mein Wort nicht hören.

44. Ihr * ſeyd von dem Vater dem Teufel, und nach eures Vaters Luſt wollt ihr thun. Derſelbe iſt ein † Mörder von Anfang, und iſt ** nicht beſtanden in der Wahrheit; denn die Wahrheit iſt nicht in ihm. Wenn er die Lügen redet, ſo redet er von ſeinem eigenen; denn er iſt †† ein Lügner und ein Vater derſelben. *1Joh.3,8. †1Moſ.3,4. Pſ.17,4. **2Petr.2,4. Ep.Jud.v.6. ††1Kön.22,22.

45. Ich aber, weil ich die Wahrheit ſage, ſo glaubt ihr mir nicht.

(Evangelium am 5. Sonnt. in der Faſten, Judica.)

46. Welcher * unter euch kann mich einer Sünde zeihen? So ich euch aber die Wahrheit ſage, warum glaubet Ihr mir nicht? *Jeſ.53,9. 2Cor.5,21. 1Petr.2,22.

47. Wer * von GOtt iſt, der höret GOttes Wort; darum höret Ihr nicht, denn ihr ſeyd nicht von GOtt. *c.10,27. 1Joh.4,6.

48. Da antworteten die Juden, und ſprachen zu ihm: Sagen Wir nicht recht, daß Du ein Samariter biſt, und * haſt den Teufel? *c.7,20.

49. JEſus antwortete: Ich habe keinen Teufel; ſondern ich * ehre meinen Vater, und Ihr unehret mich. *c.7,18.

50. Ich * ſuche nicht meine Ehre; es iſt aber Einer, der ſie ſuchet und richtet. *c.5,30.41.

51. Wahrlich, wahrlich, ich ſage euch: * So Jemand mein Wort wird halten, der wird den Tod nicht ſehen ewiglich. *c.6,40.47.

52. Da ſprachen die Juden zu ihm: Nun erkennen wir, daß du den Teufel haſt. Abraham iſt geſtorben, und * die Propheten, und Du ſprichſt: So Jemand mein Wort hält, der wird den Tod nicht ſchmecken ewiglich. *Zach.1,5.

53. Biſt Du mehr denn unſer Vater Abraham, welcher geſtorben iſt? Und die Propheten ſind geſtorben. Was machſt Du aus dir ſelbſt?

54. JEſus antwortete: So Ich mich ſelbſt ehre, ſo iſt meine Ehre nichts. Es iſt aber mein Vater, der mich ehret, welchen Ihr ſprechet, er ſey euer GOtt;

55. Und * kennet ihn nicht. Ich aber kenne ihn, und ſo ich würde ſagen: Ich kenne ihn nicht; ſo würde ich ein Lügner, gleichwie Ihr ſeyd. Aber ich kenne ihn, und halte ſein Wort. *c.7,28.

56. Abraham, euer Vater, ward froh, daß er meinen Tag sehen sollte; und er sahe ihn, und freuete sich.

57. Da sprachen die Juden zu ihm: Du bist noch nicht funfzig Jahre alt, und hast Abraham gesehen?

58. JEsus sprach zu ihnen: Wahrlich, wahrlich, ich sage euch: Ehe denn Abraham ward, bin Ich.

59. Da hoben * sie Steine auf, daß sie auf ihn würfen. Aber JEsus verbarg sich und † ging zum Tempel hinaus, mitten durch sie hinstreichend.]

*c.10,31. †Luc.4,30.

Das 9. Capitel.

Der Blindgeborne wird von Christo sehend gemacht.

1. Und JEsus ging vorüber, und sahe einen, der blind geboren war.

2. Und seine Jünger fragten ihn, und sprachen: Meister, * wer hat gesündiget, dieser, oder seine Eltern, daß er ist blind geboren? *Luc.13,2.

3. JEsus antwortete: Es hat weder dieser gesündiget, noch seine Eltern; sondern, daß * die Werke GOttes offenbar würden an ihm. *c.11,4.

4. Ich muß wirken die Werke deß, der mich gesandt hat, so lange es Tag ist; es kommt die Nacht, da Niemand wirken kann.

5. Dieweil ich bin in der Welt, bin * ich das Licht der Welt. *c.1,9. 8,12.

6. Da er solches gesagt, spützte er auf die Erde, und machte einen Koth aus dem Speichel, und schmierte den Koth auf des Blinden Augen,

7. Und sprach zu ihm: Gehe hin zu dem * Teich Siloha (das ist verdolmetschet, gesandt) und wasche dich. Da ging er hin, und wusch sich, und kam sehend. *Neh.3,15.

8. Die Nachbarn, und die ihn zuvor gesehen hatten, daß er ein Bettler war, sprachen: Ist dieser nicht, der * da saß und bettelte? *Ap.Gesch.3,2.10.

9. Etliche sprachen: Er ist es. Etliche aber: Er ist ihm ähnlich. Er selbst aber sprach: Ich bin es.

10. Da sprachen sie zu ihm: Wie sind deine Augen aufgethan?

11. Er antwortete, und sprach: Der Mensch, der JEsus heißt, machte einen Koth, und schmierte meine Augen, und sprach: Gehe hin zu dem Teich Siloha, und wasche dich. Ich ging hin, und wusch mich, und ward sehend.

12. Da sprachen sie zu ihm: Wo ist derselbe? Er sprach: Ich weiß nicht.

13. Da führten sie ihn zu den Pharisäern, der weiland blind war.

14. (* Es war aber Sabbath, da JEsus den Koth machte, und seine Augen öffnete.) *c.5,9.

15. Da fragten sie ihn abermal, auch die Pharisäer, wie er wäre sehend geworden? Er aber sprach zu ihnen: Koth legte er mir auf die Augen, und ich wusch mich, und bin nun sehend.

16. Da sprachen etliche der Pharisäer: Der Mensch ist nicht von GOtt, dieweil er den Sabbath nicht hält. Die andern aber sprachen: Wie kann ein sündiger Mensch solche Zeichen thun? Und es ward eine Zwietracht unter ihnen.

17. Sie sprachen wieder zu dem Blinden: Was sagst Du von ihm, daß er hat deine Augen aufgethan? Er aber sprach: Er ist ein Prophet.

18. Die Juden glaubten nicht von ihm, daß er blind gewesen, und sehend geworden wäre, bis daß sie riefen die Eltern deß, der sehend war geworden,

19. Fragten sie, und sprachen: Ist das euer Sohn, welchen Ihr sagt, er sey blind geboren? Wie ist er denn nun sehend?

20. Seine Eltern antworteten ihnen, und sprachen: Wir wissen, daß dieser unser Sohn ist, und daß er blind geboren ist;

21. Wie er aber nun sehend ist, wissen wir nicht; oder wer ihm hat seine Augen aufgethan, wissen Wir auch nicht. Er ist alt genug, fragt ihn, laßt ihn selbst für sich reden.

22. Solches sagten seine Eltern, denn sie * fürchteten sich vor den Juden. Denn die Juden hatten sich schon vereiniget, so Jemand ihn für Christum bekennte, daß derselbe † in den Bann gethan würde. *c.7,13. †c.12,42.

23. Darum sprachen seine Eltern: Er ist alt genug, fragt ihn.

24. Da riefen sie zum andern mal den Menschen, der blind gewesen war, und spra-

sprachen zu ihm: Gieb * GOtt die Ehre. Wir wissen, daß dieser Mensch ein Sünder ist. *Jos.7,19.

25. Er antwortete, und sprach: Ist er ein Sünder, das weiß ich nicht; eins weiß ich wohl, daß ich blind war, und bin nun sehend.

26. Da sprachen sie wieder zu ihm: Was that er dir? Wie that er deine Augen auf?

27. Er antwortete ihnen: Ich habe es euch jetzt gesagt, habt ihr es nicht gehört? Was wollt ihr es abermal hören? Wollt Ihr auch seine Jünger werden?

28. Da fluchten sie ihm, und sprachen: Du bist sein Jünger? Wir aber sind Mosis Jünger.

29. Wir wissen, daß GOtt mit Mose geredet hat; diesen aber wissen wir nicht, von wannen er ist.

30. Der Mensch antwortete, und sprach zu ihnen: Das ist ein wunderlich Ding, daß Ihr nicht wisset, von wannen er sey; und er hat meine Augen aufgethan.

31. Wir wissen aber, daß * GOtt die Sünder nicht höret, sondern so Jemand gottesfürchtig ist, und thut seinen Willen, den höret er. *Hiob 27,9. 35,13. Ps.66,18. Spr.15,29. 28,9. Jes.1,15.

32. Von der Welt an ist es nicht erhöret, daß Jemand einem gebornen Blinden die Augen aufgethan habe.

33. Wäre dieser nicht von GOtt, er könnte nichts thun.

34. Sie antworteten, und sprachen zu ihm: Du bist ganz in Sünden geboren, und lehrest uns? Und stießen ihn hinaus.

35. Es kam vor JEsum, daß sie ihn ausgestoßen hatten. Und da er ihn fand, sprach er zu ihm: Glaubst Du an den Sohn GOttes?

36. Er antwortete, und sprach: HErr, welcher ist es, auf daß ich an ihn glaube?

37. JEsus sprach zu ihm: Du hast ihn gesehen, und * der mit dir redet, der ist es. *c.4,26.

38. Er aber sprach: HErr, ich glaube; und betete ihn an.

39. Und JEsus sprach: Ich bin zum Gericht auf diese Welt gekommen, auf daß, die da nicht sehen, sehend werden, und * die da sehen, blind werden. *Matth.13,13.

40. Und solches hörten etliche der Phariſäer, die bey ihm waren, und * sprachen zu ihm: Sind Wir denn auch blind? *2Kön.17,9.

41. JEsus sprach zu ihnen: Wäret ihr blind, so hättet ihr keine Sünde; nun ihr aber sprechet: Wir sind sehend; bleibet eure Sünde.

Das 10. Capitel.

Von Christo dem guten Hirten und seinen Schafen. Hierauf, ob er der Meſsias sey? (Evangelium am Pfingstdienstage.)

1. Wahrlich, wahrlich, ich sage euch: Wer nicht zur Thür hinein gehet in den Schafstall, sondern steiget anderswo hinein, der ist ein Dieb und ein Mörder.

2. Der aber zur Thür hinein gehet, der ist ein Hirte der Schafe.

3. Demselben thut der Thürhüter auf, und die Schafe hören seine Stimme; und er ruft seine Schafe * mit Namen, und führet sie aus. *Jes.43,1.

4. Und wenn er seine Schafe hat ausgelassen, gehet er vor ihnen hin, und die Schafe folgen ihm nach, denn sie kennen seine Stimme.

5. Einem Fremden aber folgen sie nicht nach, sondern fliehen von ihm; denn sie kennen der Fremden Stimme nicht.

6. Diesen Spruch sagte JEsus zu ihnen; Sie vernahmen aber nicht, was es war, das er zu ihnen sagte.

7. Da sprach JEsus wieder zu ihnen: Wahrlich, wahrlich, ich sage euch: Ich bin die Thür zu den Schafen.

8. Alle, die vor mir gekommen sind, * die sind Diebe und Mörder gewesen; aber die Schafe haben ihnen nicht gehorchet. *Jer.23,2.

9. Ich bin die Thür; so Jemand durch mich eingehet, der wird selig werden, und wird ein- und ausgehen, und Weide finden.

10. Ein Dieb kommt nicht, denn daß er stehle, würge und umbringe.

11. Ich bin gekommen, daß sie das Leben und * volle Gnüge haben sollen.] *Ps.23,1. Jes.40,11.

(Evangelium am Sonnt. Misericordias Domini.)

12. Ich bin * ein guter Hirte. Ein guter Hirte † läßt sein Leben für die Schafe. Ein Miethling aber, der nicht Hirte ist, deß die Schafe nicht eigen sind, siehet den Wolf kommen, und verläßt die Schafe, und fliehet; und der Wolf erhaschet und zerstreuet die Schafe. *Ps.23,1. 80,2. Jes.40,11. Hes.34,11—23. Hes.37,24. 1Petr.2,25. †c.15,13.

13. Der

13. Der Miethling aber fliehet; denn er ist ein Miethling, und achtet der Schafe nicht.

14. Ich bin ein guter Hirte, * und erkenne die Meinen, und bin bekannt den Meinen; *2Tim.2,19.

15. Wie mich mein Vater kennet, und Ich kenne den Vater. Und ich lasse mein Leben für die Schafe.

16. Und ich habe * noch andere Schafe, die sind nicht aus diesem Stalle. Und dieselben muß ich herführen, und sie werden meine Stimme hören, und wird Eine Heerde und Ein Hirte werden.] *Hes.37,22. Mich.2,12. Ap.Gesch.2,39.

17. Darum liebet mich mein Vater, daß Ich mein Leben lasse, auf daß ich es wieder nehme.

18. Niemand nimmt es von mir, sondern Ich lasse es von mir selber. Ich habe es Macht zu lassen, und habe es Macht wieder zu nehmen. * Solches Gebot habe ich empfangen von meinem Vater. *c.14,31.

19. Da ward aber * eine Zwietracht unter den Juden über diesen Worten. *c.7,43. 9,16.

20. Viele unter ihnen sprachen: Er hat den Teufel, und ist unsinnig; was höret ihr ihm zu?

21. Die Andern sprachen: Das sind nicht Worte eines Besessenen; kann der Teufel auch der Blinden Augen aufthun?

22. Es war aber Kirchweihe zu Jerusalem, und war Winter.

23. Und JEsus wandelte im Tempel, in der * Halle Salomos. *1Kön.6,3.

24. Da umringten ihn die Juden, und sprachen zu ihm: Wie lange hältst du unsere Seelen auf? Bist Du Christus, so * sage es uns frey heraus. *c.16,29.

25. JEsus antwortete ihnen: Ich habe es euch gesagt, und ihr glaubet nicht. Die Werke, die Ich thue in meines Vaters Namen, die * zeugen von mir. *c.5,36.

26. Aber Ihr * glaubet nicht; denn ihr seyd meine Schafe nicht, als ich euch gesagt habe. *c.8,45.

27. Denn * meine Schafe hören meine Stimme, und Ich kenne sie, und sie folgen mir: *c.8,47.

28. Und Ich gebe ihnen das ewige Leben; und sie werden nimmermehr umkommen, und Niemand wird sie mir aus meiner Hand reißen.

29. Der Vater, der sie mir gegeben hat, ist * größer, denn alles; und Niemand kann sie aus meines Vaters Hand reißen. *c.14,28.

30. Ich und der Vater sind Eins.

31. Da hoben die Juden abermal Steine auf, daß sie ihn steinigten.

32. JEsus antwortete ihnen: Viele gute Werke habe ich euch erzeiget von meinem Vater; um welches Werk unter denselben * steiniget ihr mich? *c.8,59.

33. Die Juden antworteten ihm, und sprachen: Um des guten Werks willen steinigen wir dich nicht, sondern um der Gotteslästerung willen, und daß du ein Mensch bist, und machst dich selbst einen GOtt.

34. JEsus antwortete ihnen: Stehet nicht geschrieben * in eurem Gesetz: Ich habe gesagt ihr seyd Götter? *Ps.82,6.

35. So er die Götter nennet, zu welchen das Wort GOttes geschah, und die Schrift kann doch nicht gebrochen werden,

36. Sprechet Ihr denn zu dem, den der Vater geheiliget und in die Welt gesandt hat: Du lästerst GOtt; darum, daß ich sage: * Ich bin GOttes Sohn? *c.5,17—23.

37. Thue ich nicht die Werke meines Vaters, so glaubet mir nicht.

38. Thue ich sie aber, * glaubet doch den Werken, wollt ihr mir nicht glauben, auf daß ihr erkennet und glaubet, daß der Vater in mir ist, und Ich in ihm. *c.14,11.

39. Sie suchten abermal ihn zu greifen; aber * er entging ihnen aus ihren Händen, *c.8,59. Luc.4,30.

40. Und zog hin wieder jenseit des Jordans an den Ort, * da Johannes vorhin getauft hatte, und blieb allda. *c.1,28.

41. Und Viele kamen zu ihm, und sprachen: Johannes that kein Zeichen; aber alles, was Johannes von diesem gesagt hat, das ist wahr.

42. Und glaubten allda Viele an ihn.

Das 11. Capitel.

Von Auferweckung des verstorbenen Lazarus.

1. Es lag aber einer krank, mit Namen Lazarus, von Bethania, in dem Flecken * der Maria, und ihrer Schwester Martha. *Luc.10,38.39.

2. (Maria

2. (Maria aber war, * die den HErrn geſalbet hatte mit Salben, und ſeine Füße getrocknet mit ihrem Haar, derſelben Bruder Lazarus lag krank.)
*c.12,3. Matth.26,7.

3. Da ſandten ſeine Schweſtern zu ihm, und ließen ihm ſagen: HErr, ſiehe, den du lieb haſt, der liegt krank.

4. Da JEſus das hörte, ſprach er: Die Krankheit iſt nicht zum Tode, ſondern zur * Ehre GOttes, daß der Sohn GOttes dadurch geehret werde. *c.9,3.

5. JEſus aber hatte Martham lieb, und ihre Schweſter, und Lazarum.

6. Als er nun hörte, daß er krank war, blieb er zwey Tage an dem Ort, da er war.

7. Darnach ſpricht er zu ſeinen Jüngern: Laßt uns wieder in Judäa ziehen.

8. Seine Jünger ſprachen zu ihm: Meiſter, * jenesmal wollten die Juden dich ſteinigen, und du willſt wieder dahin ziehen? *c.8,59.

9. JEſus antwortete: Sind nicht des Tages zwölf Stunden? Wer * des Tages wandelt, der ſtößt ſich nicht, denn er ſiehet das Licht dieſer Welt.
*c.9,4. Luc.13,32.

10. Wer aber * des Nachts wandelt, der ſtößt ſich, denn es iſt kein Licht in ihm.
*c.12,35.

11. Solches ſagte er, und darnach ſpricht er zu ihnen: Lazarus, unſer Freund, * ſchläft; aber ich gehe hin, daß ich ihn aufwecke. *Matth.9,24.

12. Da ſprachen ſeine Jünger: HErr, ſchläft er, ſo wird es beſſer mit ihm.

13. JEſus aber ſagte von ſeinem Tode; Sie meynten aber, er redete vom leiblichen Schlaf.

14. Da ſagte es ihnen JEſus frey heraus: Lazarus iſt geſtorben;

15. Und ich bin froh um euretwillen, daß ich nicht da geweſen bin, auf daß ihr glaubet; aber laßt uns zu ihm ziehen.

16. Da ſprach Thomas, der da genannt iſt Zwilling, zu den Jüngern: Laßt uns mit ziehen, daß wir mit ihm ſterben.

17. Da kam JEſus, und fand ihn, daß er ſchon vier Tage im Grabe gelegen war.

18. (Bethania aber war nahe bey Jeruſalem, bey funfzehn Feldweges.)

19. Und viele Juden waren zu Martha und Maria gekommen, ſie zu tröſten über ihren Bruder.

20. Als Martha nun hörte, daß JEſus kommt, gehet ſie ihm entgegen; Maria aber blieb daheim ſitzen.

21. Da ſprach Martha zu JEſu: HErr, wäreſt du hier geweſen, mein Bruder wäre nicht geſtorben;

22. Aber ich weiß auch noch, daß, * was du bitteſt von GOtt, das wird dir GOtt geben. *c.9,31.33.

23. JEſus ſpricht zu ihr: Dein Bruder ſoll auferſtehen.

24. Martha ſpricht zu ihm: Ich weiß wohl, daß er * auferſtehen wird in der Auferſtehung am jüngſten Tage.
*c.5,29. 6,40. Luc.14,14.

25. JEſus ſpricht zu ihr: **Ich bin die Auferſtehung und das Leben. Wer an mich glaubt, der wird leben, ob er gleich ſtürbe.**

26. **Und wer da lebet, und * glaubet an mich, der wird nimmermehr ſterben. Glaubſt du das?** *c.6,35.40.50.

27. Sie ſpricht zu ihm: HErr, ja, * **Ich glaube, daß Du biſt Chriſtus, der Sohn GOttes, der in die Welt gekommen iſt.**
*c.6,69.

28. Und da ſie das geſagt hatte, ging ſie hin, und rief ihre Schweſter Maria heimlich, und ſprach: Der Meiſter iſt da, und ruft dich.

29. Dieſelbe, als ſie das hörte, ſtand ſie eilend auf, und kam zu ihm.

30. Denn JEſus war noch nicht in den Flecken gekommen, ſondern war noch an dem Ort, da ihm Martha war entgegen gekommen.

31. Die Juden, die bey ihr im Hauſe waren, und tröſteten ſie, da ſie ſahen Maria, daß ſie eilend aufſtand und hinaus ging, folgten ſie ihr nach, und ſprachen: Sie gehet hin zum Grabe, daß ſie daſelbſt weine.

32. Als nun Maria kam, da JEſus war, und ſahe ihn, fiel ſie zu ſeinen Füßen, und ſprach zu ihm: HErr, wäreſt du hier geweſen, mein Bruder wäre nicht geſtorben.

33. Als JEſus ſie ſahe weinen, und die Juden auch weinen, die mit ihr kamen, ergrimmte er im Geiſt, und betrübte ſich ſelbſt,

34. Und

34. Und sprach: Wo habt ihr ihn hingelegt? Sie sprachen zu ihm: HErr, komm und siehe es.

35. Und *JEsu gingen die Augen über. *Luc.19,41.

36. Da sprachen die Juden: Siehe, wie hat er ihn so lieb gehabt!

37. Etliche aber unter ihnen sprachen: Konnte, der dem Blinden die Augen aufgethan hat, nicht verschaffen, daß auch dieser nicht stürbe?

38. JEsus aber ergrimmte abermal in ihm selbst, und kam zum Grabe. Es war aber eine Kluft, und * ein Stein darauf gelegt. *Matth.27,60.

39. JEsus sprach: Hebet den Stein ab. Spricht zu ihm Martha, die Schwester des Verstorbenen: HErr, er stinket schon, denn er ist vier Tage gelegen.

40. JEsus spricht zu ihr: Habe ich dir nicht gesagt, so du glauben würdest, du solltest *die Herrlichkeit GOttes sehen? *Röm.6,4.

41. Da hoben sie den Stein ab, da der Verstorbene lag. JEsus aber * hob seine Augen empor, und sprach: Vater, ich danke dir, daß du mich erhöret hast; *Marc.7,34.

42. Doch Ich weiß, daß du mich allezeit höreſt; sondern um * des Volks willen, das umher stehet, sage ich es, daß sie glauben, Du habest mich gesandt. *c.12,30.

43. Da er das gesagt hatte, rief er mit lauter Stimme: Lazare, komm heraus.

44. Und der Verstorbene kam heraus, gebunden mit Grabtüchern, an Füßen und Händen, und sein Angesicht verhüllet mit einem Schweißtuch. JEsus spricht zu ihnen: Löset ihn auf, und laßt ihn gehen.

45. Viele nun der Juden, die zu Maria gekommen waren, und sahen, was JEsus that, glaubten an ihn.

46. Etliche aber von ihnen gingen hin zu den Pharisäern, und sagten ihnen, was JEsus gethan hatte.

47. Da *versammleten die Hohenpriester und die Pharisäer einen Rath, und sprachen: Was thun wir? Dieser Mensch thut viele Zeichen. *Matth.26,3. Luc.22,2.

48. Lassen wir ihn also, so werden sie Alle an ihn glauben. So kommen dann die Römer, und nehmen uns Land und Leute.

49. Einer aber unter ihnen, Caiphas, der desselben Jahres Hoherpriester war, sprach zu ihnen: Ihr wisset nichts,

50. Bedenket auch nichts; es * ist uns besser, Ein Mensch sterbe für das Volk, denn daß das ganze Volk verderbe. *c.18,14.

51. Solches aber redete er nicht von sich selbst, sondern dieweil er desselben Jahres Hoherpriester war, weissagte er. Denn JEsus sollte sterben für das Volk,

52. Und nicht für das Volk allein; sondern daß er die Kinder GOttes, die zerstreuet waren, * zusammen brächte. *c.10,16. Eph.2,16.

53. Von dem Tage an rathschlagten sie, wie sie ihn tödteten.

54. JEsus aber wandelte nicht mehr frey unter den Juden, sondern ging von dannen in eine Gegend nahe bey der Wüste in eine Stadt, genannt Ephrem, und hatte sein Wesen daselbst mit seinen Jüngern.

55. Es war aber nahe die Ostern der Juden; und es gingen Viele hinauf gen Jerusalem, aus der Gegend, vor den Ostern, *daß sie sich reinigten. *2Chron.30,17.

56. Da standen sie, und fragten nach JEsu, und redeten mit einander im Tempel: Was dünkt euch, daß er nicht kommt auf das Fest?

57. Es hatten aber die Hohenpriester und Pharisäer lassen ein Gebot ausgehen, so Jemand wüßte, wo er wäre, daß er es anzeigte, daß sie ihn griffen.

Das 12. Capitel.

Christi Salbung. Einritt in Jerusalem. Predigt von der Frucht seines Todes. Item, vom Glauben und Unglauben.

1. Sechs Tage vor den Ostern * kam JEsus gen Bethanien, da Lazarus war, der Verstorbene, welchen JEsus auferweckt hatte von den Todten. *Matth.26,6. Marc.14,3.

2. Daselbst machten sie ihm ein Abendmahl, und Martha diente, *Lazarus aber war deren einer, die mit ihm zu Tische saßen. *c.11,14.43.

3. Da nahm * Maria ein Pfund Salbe von ungefälschter köstlicher Narde, und salbte die Füße JEsu, und trocknete mit ihrem Haar seine Füße; das Haus aber ward voll vom Geruch der Salbe. *Marc.14,3.

4. Da

EV. S.t IOHANNIS C. XI. v. 44.

Gestochen von J. J. von [illegible] in Wien

Die auferweckung Lazari

Digitized by Google

4. Da sprach *seiner Jünger einer, Judas, Simonis Sohn, Ischariothes, der ihn hernach verrieth: *Matth.26,8.

5. Warum ist diese Salbe nicht verkauft um drey hundert Groschen, und den Armen gegeben?

6. Das sagte er aber nicht, daß er nach den Armen fragte, sondern er war ein Dieb, und hatte den Beutel, und trug, was gegeben ward.

7. Da sprach JEsus: Laßt sie mit Frieden, solches hat sie behalten zum Tage meines Begräbnisses.

8. Denn * Arme habt ihr allezeit bey euch, mich aber habt ihr nicht allezeit. *5Mos.15,11. Matth.26,11.

9. Da erfuhr viel Volks der Juden, daß er daselbst war, und kamen nicht um JEsus willen allein, sondern daß sie auch Lazarum sähen, * welchen er von den Todten erwecket hatte. *c.11,43.44.

10. Aber die Hohenpriester trachteten darnach, daß sie auch Lazarum tödteten.

11. Denn um seinetwillen gingen viele Juden hin, und glaubten an JEsum.

12. Des andern Tages, * viel Volks, das auf das Fest gekommen war, da es hörte, daß JEsus kommt gen Jerusalem, *Matth.21,8. Marc.11,8.

13. Nahmen sie Palmenzweige, und gingen hinaus ihm entgegen, und schrieen: * Hosianna, gelobet sey, der da kommt in dem Namen des HErrn, ein König von Israel. *Ps.118,25.26. Matth.23,39. Marc.11,8.9. Luc.19,37.38.

14. JEsus aber überkam ein * Eselein, und ritt darauf; wie denn geschrieben stehet: *Matth.21,7.

15. Fürchte dich nicht, du Tochter Zions, siehe, * dein König kommt reitend auf einem Eselsfüllen. *Zach.9,9. Jes.62,11. Matth.21,5.

16. Solches aber verstanden seine Jünger zuvor nicht, sondern da JEsus verkläret ward, da dachten sie daran, daß solches war von ihm geschrieben, und sie solches ihm gethan hatten.

17. Das Volk aber, das mit ihm war, da er Lazarum aus dem Grabe rief, und von den Todten auferweckte, rühmte die That.

18. Darum ging ihm auch das Volk entgegen, da sie hörten, er hätte solches Zeichen gethan.

19. Die Pharisäer aber sprachen unter einander: Ihr sehet, daß ihr nichts ausrichtet; siehe, alle Welt läuft ihm nach.

20. Es waren aber etliche Griechen unter denen, * die hinauf gekommen waren, daß sie anbeteten auf das Fest. *1Kön.8,41.

21. Die traten zu Philippo, der von Bethsaida aus Galiläa war, baten ihn, und sprachen: Herr, wir wollten JEsum gerne sehen.

22. Philippus kommt, und sagt es Andreas, und Philippus und Andreas sagten es weiter JEsu.

23. JEsus aber antwortete ihnen, und sprach: Die Zeit ist gekommen, daß des Menschen Sohn verkläret werde.

(Evangelium am Tage S. Laurentii.)

24. Wahrlich, wahrlich, ich sage euch: Es sey denn, daß * das Weizenkorn in die Erde falle, und ersterbe, so bleibt es allein; wo es aber erstirbt, so bringt es viele Früchte. *1Cor.15,36.37.

25. * Wer sein Leben lieb hat, der wird es verlieren, und wer sein Leben auf dieser Welt hasset, der wird es erhalten zum ewigen Leben. *Matth.10,39. Luc.17,33.

26. Wer mir dienen will, der folge mir nach; und wo * Ich bin, da soll mein Diener auch seyn. Und wer mir dienen wird, den wird mein Vater † ehren.] *c.14,3. †1Sam.2,30.

27. Jetzt ist * meine Seele betrübt. Und was soll ich sagen? Vater, hilf mir aus dieser Stunde. Doch darum bin ich in diese Stunde gekommen. *Matth.26,38.

28. Vater, verkläre deinen Namen. Da kam eine Stimme vom Himmel: Ich habe ihn verkläret, und will ihn abermal verklären.

29. Da sprach das Volk, das dabey stand und zuhörte: Es donnerte. Die Andern sprachen: Es redete ein Engel mit ihm.

30. JEsus antwortete, und sprach: Diese Stimme ist nicht um meinetwillen geschehen, sondern * um euretwillen. *c.11,42.

31. Jetzt gehet das Gericht über die Welt, nun wird der Fürst dieser Welt ausgestoßen werden.

32. Und Ich, wenn ich * erhöhet werde von der Erde, so will ich sie Alle zu mir ziehen. *c.3,14.

33. Das sagte er aber zu deuten, welches Todes er sterben würde.

34. Da

Digitized by Google

34. Da antwortete ihm das Volk: Wir haben gehört im Gesetz, daß Christus *ewiglich bleibe; und wie sagst Du denn: Des Menschen Sohn muß erhöhet werden? Wer ist dieser Menschen-Sohn?
*Ps.110,4.

35. Da sprach JEsus zu ihnen: Es ist *das Licht noch eine kleine Zeit bey euch. Wandelt, dieweil ihr das Licht habt, daß euch die Finsterniß nicht überfalle. †Wer in der Finsterniß wandelt, der weiß nicht, wo er hingehet. *c.1,9. 8,12. †c.11,10.

36. Glaubet an das Licht, dieweil ihr es habt, auf daß ihr des *Lichtes Kinder seyd.
*Eph.5,9.

37. Solches redete JEsus, und ging weg, und verbarg sich vor ihnen. Und ob er wohl solche *Zeichen vor ihnen that, glaubten sie doch nicht an ihn;

38. Auf daß erfüllet würde der Spruch des Propheten Jesaia, den er sagt: *HErr, wer glaubt unserm Predigen? Und wem ist der Arm des HErrn geoffenbaret?
*Jes.53,1. Röm.10,16.

39. Darum konnten sie nicht glauben, denn *Jesaias sagt abermal:
*Jes.6,9.10. Luc.8,10.

40. Er hat ihre Augen verblendet, und ihr Herz verstocket, daß sie mit den Augen nicht sehen, noch mit dem Herzen vernehmen, und sich bekehren, und ich ihnen hälfe.

41. Solches sagte Jesaias, *da er seine Herrlichkeit sahe, und redete von ihm.
*Jes.6,1.

42. Doch der Obersten glaubten viele an ihn; aber um der Pharisäer willen bekamten sie es nicht, daß sie nicht in den Bann gethan würden.

43. Denn sie *hatten lieber die Ehre bey den Menschen, denn die Ehre bey GOtt.
*c.5,44.

44. JEsus aber rief, und sprach: Wer an mich glaubet, der glaubet nicht an mich, sondern *an den, der mich gesandt hat.
*1Petr.1,21.

45. Und *wer mich siehet, der siehet den, der mich gesandt hat. *c.14,9.

46. Ich bin gekommen in die Welt *ein Licht, auf daß, wer an mich glaubet, nicht in der Finsterniß bleibe. *c.1,9. 3,19. 8,12. 9,5.

47. Und wer meine Worte höret, und glaubet nicht, den werde Ich nicht richten; denn ich bin nicht gekommen, daß ich die Welt richte, sondern, daß ich die Welt selig mache.

48. Wer mich verachtet, und nimmt meine Worte nicht auf, der hat schon, der ihn richtet; das Wort, welches ich geredet habe, das wird ihn richten am jüngsten Tage.

49. Denn Ich habe nicht von mir selber geredet, sondern *der Vater, der mich gesandt hat, der hat mir ein Gebot gegeben, was ich thun und reden soll. *c.14,10.

50. Und ich weiß, daß sein Gebot ist das ewige Leben. Darum, das Ich rede, das rede ich also, wie mir der Vater gesagt hat.

Das 13. Capitel.

Vom Fußwaschen. Gebot der Liebe. Judä Verrätherey. Christi Verklärung. Petri Fall.

(Evangelium am grünen Donnerstage.)

1. Vor *dem Fest aber der Ostern, da JEsus erkannte, daß seine Zeit gekommen war, daß er aus dieser Welt ginge zum Vater; wie er hatte geliebet die Seinen, die in der Welt waren, so liebte er sie bis ans Ende.
*Matth.26,2. Marc.14,1. Luc.22,1.

2. Und nach dem Abendessen, da schon der *Teufel hatte dem Juda Simonis Ischarioth ins Herz gegeben, daß er ihn verriethe, *Luc.22,3.

3. *Wußte JEsus, daß ihm der Vater hatte Alles in seine Hände gegeben, und daß er von GOtt gekommen war, und zu GOtt ging; *c.13,4.

4. Stand er vom Abendmahl auf, legte seine Kleider ab, und nahm einen Schurz, und umgürtete sich.

5. Darnach goß er Wasser in ein Becken, hob an den Jüngern die Füße zu waschen, und trocknete sie mit dem Schurz, damit er umgürtet war.

6. Da kam er zu Simon Petro; und derselbe sprach zu ihm: HErr, solltest Du mir meine Füße waschen?

7. JEsus antwortete, und sprach zu ihm: Was Ich thue, das weißt Du jetzt nicht; du wirst es aber hernach erfahren.

8. Da sprach Petrus zu ihm: Nimmermehr sollst du mir die Füße waschen. JEsus antwortete ihm: Werde ich dich nicht waschen, so hast du kein Theil mit mir.

9. Spricht zu ihm Simon Petrus: HErr, nicht die Füße allein, sondern auch die Hände und das Haupt.

10. Spricht JEsus zu ihm: Wer gewaschen ist, der darf nicht, denn die Füße waschen,

waschen, sondern er ist ganz rein. Und Ihr *seyd rein; aber nicht Alle. *c.15,3.

11. Denn er *wußte seinen Verräther wohl; darum sprach er: Ihr seyd nicht Alle rein. *c.6,64.

12. Da er nun ihre Füße gewaschen hatte, nahm er seine Kleider, und setzte sich wieder nieder, und sprach abermal zu ihnen: Wisset ihr, was ich euch gethan habe?

13. Ihr heisset mich *Meister und Herr, und sagt recht daran, denn ich bin es auch. *Matth.23,8.10.

14. So nun *Ich, euer Herr und Meister, euch die Füße gewaschen habe, so sollt Ihr auch euch unter einander die Füße waschen. *Luc.22,27.

15. Ein *Beyspiel habe ich euch gegeben, daß Ihr thut, wie Ich euch gethan habe.] *1Petr.2,21. 1Joh.2,6.

16. Wahrlich, wahrlich, ich sage euch: *Der Knecht ist nicht größer, denn sein Herr, noch der Apostel größer, denn der ihn gesandt hat. *c.15,20. Matth.10,24.

17. So ihr solches wisset, selig seyd ihr, so ihr es thut.

18. Nicht sage ich von euch Allen. Ich weiß, welche ich erwählet habe. Sondern daß die Schrift *erfüllet werde: Der mein Brod isset, der tritt mich mit Füßen. *Ps.41,10.

19. Jetzt sage ich es euch, ehe denn es geschieht, auf daß, wenn es geschehen ist, ihr glaubet, daß Ich es bin.

20. Wahrlich, wahrlich, ich sage euch: *Wer aufnimmt, so ich Jemand senden werde, der nimmt mich auf; wer aber mich aufnimmt, der nimmt den auf, der mich gesandt hat. *Matth.10,40. Luc.9,48. 10,1. 1Thess.4,8.

21. Da JEsus solches gesagt hatte, ward er betrübt im Geist, und zeugte, und sprach: *Wahrlich, wahrlich, ich sage euch, Einer unter euch wird mich verrathen. *Matth.26,20.21.

22. Da sahen sich die Jünger unter einander an, und ward ihnen bange von welchem er redete.

23. Es war *aber einer unter seinen Jüngern, der zu Tische saß an der Brust JEsu, welchen JEsus lieb hatte. *c.21,20.

24. Dem winkte Simon Petrus, daß er forschen sollte, wer es wäre, von dem er sagte.

25. Denn derselbe lag an der Brust JEsu, und sprach zu ihm: HErr, wer ist es?

26. JEsus antwortete: Der ist es, dem ich *den Bissen eintauche, und gebe. Und er tauchte den Bissen ein, und gab ihn Juda Simonis Ischarioth. *Matth.26,23.

27. Und nach dem Bissen fuhr der Satan in ihn. Da sprach JEsus zu ihm: Was du thust, das thue bald.

28. Dasselbe aber wußte Niemand über dem Tische, wozu er es ihm sagte.

29. Etliche meynten, dieweil Judas *den Beutel hatte, JEsus spräche zu ihm: Kaufe, was uns noth ist auf das Fest; oder, daß er den Armen etwas gäbe. *c.12,6.

30. Da er nun den Bissen genommen hatte, ging er sobald hinaus. Und es war Nacht.

31. Da er aber hinaus gegangen war, spricht JEsus: Nun ist des Menschen Sohn verkläret, und GOtt ist verkläret in ihm.

32. Ist GOtt verkläret in ihm, *so wird ihn GOtt auch verklären in ihm selbst, und wird ihn bald verklären. *c.12,23. 17,1.

33. Liebe Kindlein, ich bin noch eine kleine Weile bey euch. Ihr werdet mich suchen, und, wie ich *zu den Juden sagte, wo Ich hingehe, da könnet Ihr nicht hinkommen. *c.7,34. 8,21.

34. Und ich sage euch nun: Ein neu Gebot gebe ich euch, daß *ihr euch unter einander liebet, wie ich euch geliebet habe, auf daß auch Ihr einander lieb habet. *Marc.12,31.

35. Dabey wird Jedermann erkennen, daß ihr meine Jünger seyd, so ihr Liebe unter einander habt.

36. Spricht Simon Petrus zu ihm: HErr, wo gehest du hin? JEsus antwortete ihm: Da *ich hingehe, kannst du mir dißmal nicht folgen; aber du wirst mir † hernachmals folgen. *c.7,34. †c.21,18.19.

37. Petrus spricht zu ihm: HErr, warum kann ich dir dißmal nicht folgen? Ich will mein Leben für dich lassen.

38. JEsus antwortete ihm: Solltest du dein Leben für mich lassen? Wahrlich, wahrlich, ich sage dir: *Der Hahn wird nicht krähen, bis du mich dreymal habest verleugnet. *Marc.14,30.72. Luc.22,34.

Das 14. Capitel.

Von Christi nützlichem Hingang. Vom Glauben und Liebe, Gebet, heiligen Geist, und rechten Frieden.

(Evang. am Tage Philippi und Jacobi.)

1. Und er sprach zu seinen Jüngern: Euer Herz erschrecke nicht. Glaubet ihr an GOtt, so glaubet ihr auch an mich.

2. In meines Vaters Hause sind *viele Wohnungen. Wenn es nicht so wäre, so wollte ich zu euch sagen: Ich gehe hin, euch die Stätte zu bereiten. *2Cor.5,1.

3. Und ob ich hinginge, euch die Stätte zu bereiten, will ich doch wiederkommen, und *euch zu mir nehmen, auf daß Ihr seyd, wo Ich bin. *c.12,26. 17,24.

4. Und wo Ich hingehe, das wisset ihr, und den Weg wisset ihr auch.

5. Spricht zu ihm Thomas: HErr, wir wissen nicht, wo du hingehest; und wie können wir den Weg wissen?

6. JEsus spricht zu ihm: *Ich bin der Weg und die Wahrheit, und das Leben; Niemand kommt zum Vater, denn †durch mich.

*Ebr.9,8. †Eph.2,18. 3,12. Ebr.7,25. 10,19. 2Cor.3,4. 1Petr.1,21.

7. Wenn ihr mich kenntet, so kenntet ihr auch meinen Vater. Und von nun an kennet ihr ihn, und habt ihn gesehen.

8. Spricht zu ihm Philippus: HErr, zeige uns den Vater, so gnüget uns.

9. JEsus spricht zu ihm: So lange bin ich bey euch, und du kennest mich nicht? Philippe, wer mich sieht, der siehet den Vater. Wie sprichst Du denn: Zeige uns den Vater?

10. Glaubst du nicht, daß Ich * im Vater, und der Vater in mir ist? Die Worte, die Ich zu euch rede, die rede ich nicht von mir selbst. Der Vater aber, der in mir wohnet, derselbe thut die Werke. *c.10,38.

11. Glaubet mir, daß Ich * im Vater, und der Vater in mir ist; wo nicht, * so glaubet mir doch um der Werke willen. *c.10,25.38.

12. Wahrlich, wahrlich, ich sage euch: Wer an mich glaubet, der wird die Werke auch thun, die Ich thue, und wird größere, denn diese, thun, denn Ich gehe zum Vater.

13. Und was ihr * bitten werdet in meinem Namen, das will ich thun, auf daß der Vater geehrt werde in dem Sohne. *Marc.11,24.

14. Was ihr bitten werdet in meinem Namen, das will Ich thun.]

15. Liebet * ihr mich, so haltet meine Gebote. *c.15,10. 1Joh.5,3.

16. Und Ich will den Vater bitten, und er soll euch einen andern Tröster geben, daß er bey euch bleibe ewiglich,

17. Den Geist der Wahrheit, welchen die *Welt nicht kann empfangen; denn sie siehet ihn nicht, und kennet ihn nicht. † Ihr aber kennet ihn, denn er bleibet bey euch, und wird in euch seyn.

*Weish.1,5. †Joh.7,39.

18. Ich will euch nicht *Waisen lassen; ich komme zu euch. *Jer.51,5.

19. Es ist noch um ein Kleines, so wird mich die Welt nicht mehr sehen. Ihr aber sollt mich sehen; denn Ich lebe, und Ihr sollt auch leben.

20. An demselben Tage werdet Ihr erkennen, daß *Ich in meinem Vater bin, und Ihr in mir, und Ich in euch.

*c.17,21.22.

21. Wer meine Gebote hat, und *hält sie, der ist es, der mich liebet. Wer mich aber liebet, der wird von meinem Vater geliebet werden, und Ich werde ihn lieben, und mich ihm offenbaren. *Sir.2,18.

22. Spricht zu ihm Judas, nicht der Ischarioth: HErr, was ist es, daß du uns dich willst offenbaren, und nicht der Welt?

(Evangelium am Pfingsttage.)

23. JEsus antwortete, und sprach zu ihm: *Wer mich liebet, der wird mein Wort halten, und mein Vater wird ihn lieben, und wir werden zu ihm kommen, und †Wohnung bey ihm machen.

*c.13,34. Spr.8,17. †Eph.3,17.

24. Wer aber mich nicht liebet, der hält meine Worte nicht. Und das Wort, das ihr höret, ist nicht mein, sondern des Vaters, * der mich gesandt hat. *c.7,28.

25. Solches habe ich zu euch geredet, weil ich bey euch gewesen bin.

26. Aber der Tröster, der heilige Geist, welchen mein Vater *senden wird in meinem Namen, derselbe wird es euch alles lehren, und euch erinnern alles deß, was ich euch gesagt habe. *c.15,26.

27. Den Frieden *lasse ich euch, meinen Frieden gebe ich euch. Nicht gebe Ich euch, wie

wie die Welt giebt. Euer Herz erſchrecke nicht, und fürchte ſich nicht. *Pſal.4,7.

28. Ihr habt gehöret, daß Ich euch geſagt habe: Ich gehe hin, und komme wieder zu euch. Hättet ihr mich lieb, ſo würdet ihr euch freuen, daß ich geſagt habe: Ich gehe zum Vater; denn * der Vater iſt größer, denn ich. *c.10,29.

29. Und nun habe ich es euch geſagt, ehe denn es geſchieht, auf daß, wenn es nun geſchehen wird, ihr glaubet.

30. Ich werde hinfort mehr nicht viel mit euch reden, denn es kommt der * Fürſt dieſer Welt, und hat nichts an mir. *c.12,31.

31. Aber auf daß die Welt erkenne, daß ich den Vater liebe, und ich alſo thue, * wie mir der Vater geboten hat, ſtehet auf, und laßt uns von hinnen gehen.] *c.10,18.

Das 15. Capitel.

Vermahnung zur Beſtändigkeit im Glauben, Liebe und Geduld.

1. Ich bin ein rechter Weinſtock, und mein Vater ein Weingärtner.

2. Einen jeglichen Reben an mir, der nicht Frucht bringet, wird er wegnehmen, und einen jeglichen, der da Frucht bringet, wird er reinigen, daß er mehr Frucht bringe.

3. Ihr ſeyd jetzt rein um des Worts willen, das ich zu euch geredet habe.

4. Bleibet in mir, und Ich in euch. Gleichwie der Rebe kann keine Frucht bringen von ſich ſelber, er bleibe denn am Weinſtock; alſo auch ihr nicht, ihr bleibet denn in mir.

5. Ich bin der Weinſtock, Ihr ſeyd die Reben. Wer in mir bleibet, und Ich in ihm, der bringt viele Frucht; * denn ohne mich könnet ihr nichts thun. *2Cor.3,5.

6. Wer nicht in mir bleibet, der wird weggeworfen, wie ein Rebe, und verdorret, und man ſammelt ſie, und * wirft ſie ins Feuer, und muß brennen. *Matth.3,10.

7. So ihr in mir bleibet, und meine Worte in euch bleiben, werdet ihr * bitten, was ihr wollt, und es wird euch widerfahren. *Marc.11,24.

8. Darinnen wird mein Vater geehrt, daß ihr viele Frucht bringet, und werdet meine Jünger.

9. Gleichwie mich mein Vater liebt, alſo liebe Ich euch auch. Bleibet in meiner Liebe.

10. So ihr meine Gebote haltet, ſo bleibet ihr in meiner Liebe, gleichwie Ich meines Vaters Gebote halte, und bleibe in ſeiner Liebe.

11. Solches rede ich zu euch, auf daß meine Freude in euch bleibe, und eure Freude vollkommen werde.

12. Das iſt mein Gebot, daß ihr * euch unter einander liebet, gleichwie ich euch liebe. *Marc.12,31.

13. Niemand hat größere * Liebe, denn die, daß er ſein Leben läßt für ſeine Freunde. *c.3,16. 10,12.

14. Ihr ſeyd * meine Freunde, ſo ihr thut, was ich euch gebiete. *c.8,31.

15. Ich ſage hinfort nicht, daß ihr Knechte ſeyd; denn ein Knecht weiß nicht, was ſein Herr thut. Euch aber habe ich geſagt, daß ihr Freunde ſeyd; denn alles was ich habe von meinem Vater gehört, habe ich euch kund gethan.

16. Ihr habt mich nicht erwählet; ſondern Ich habe euch erwählet, und geſetzt, daß Ihr * hingehet, und Frucht bringet, und eure Frucht bleibe; auf daß, ſo ihr den Vater bittet in meinem Namen, er es euch gebe. *Matth.28,19.

(Evang. am Tage Simonis und Judä.)

17. Das gebiete ich euch, daß ihr euch unter einander liebet.

18. So euch die Welt haſſet, ſo wiſſet, daß ſie * mich vor euch gehaſſet hat. *c.7,7.

19. Wäret * ihr von der Welt, ſo hätte die Welt das Ihre lieb; † dieweil ihr aber nicht von der Welt ſeyd, ſondern Ich habe euch von der Welt erwählet, darum haſſet euch die Welt. *1Joh.4,5. †c.17,14.

20. Gedenket an mein Wort, das Ich euch geſagt habe: * Der Knecht iſt nicht größer, denn ſein Herr. Haben ſie mich verfolget, ſie werden euch auch verfolgen; haben ſie mein Wort gehalten, ſo werden ſie eures auch halten. *Matth.10,24. Luc.6,40. Joh.13,16.

21. Aber das Alles werden ſie euch thun um meines Namens willen; denn * ſie kennen den nicht, der mich geſandt hat.] *c.16,3.

22. Wenn ich nicht gekommen wäre, und hätte es ihnen geſagt, * ſo hätten ſie keine Sünde; nun aber können ſie nichts vorwenden, ihre Sünde zu entſchuldigen. *c.9,41.

23. Wer mich haſſet, der haſſet auch meinen Vater.

Digitized by Google

24. Hätte * ich nicht die Werke gethan unter ihnen, die kein anderer gethan hat, so hätten sie keine Sünde; nun aber haben sie es gesehen, und hassen doch beyde, mich und meinen Vater. *c.10,37.

25. Doch daß erfüllet werde der Spruch, in ihrem Gesetz geschrieben: Sie hassen mich * ohne Ursach. *Ps.35,19. 69,5.

(Evang. am Sonntage Exaudi.)

26. Wenn aber * der Tröster kommen wird, welchen Ich euch † senden werde vom Vater, der Geist der Wahrheit, der vom Vater ausgehet, der wird zeugen von mir. *c.14,26. †Luc.24,49. Ap.Gesch.1,4.

27. Und * Ihr werdet auch zeugen; denn ihr seyd von Anfang bey mir gewesen. *Ap.Gesch.1,8. 5,32.

Das 16. Capitel.

Von künftiger Verfolgung. Christi Hingang zum Vater. Des heiligen Geistes Amt. Der Trübsal glücklicher Ausgang. Erhörung des Gebets. Der Jünger Flucht.

1. Solches habe ich zu euch geredet, daß ihr euch nicht ärgert.

2. * Sie werden euch in den Bann thun. Es kommt aber die Zeit, daß, wer euch tödtet, wird meynen, er thue GOtt einen Dienst daran. *Matth.10,17. 24,9. Marc.13,9.

3. Und solches werden sie euch darum thun, daß sie * weder meinen Vater noch mich erkennen. *c.15,21.

4. Aber solches habe ich zu euch geredet, auf daß, wenn die Zeit kommen wird, ihr daran gedenket, daß Ich es euch gesagt habe. Solches aber habe ich euch von Anfang nicht gesagt; denn ich war bey euch.]

(Evang. am Sonntage Cantate.)

5. Nun aber * gehe ich hin zu dem, der mich gesandt hat; und Niemand unter euch fragt mich: Wo gehst du hin? *c.7,33.

6. Sondern, dieweil ich solches zu euch geredet habe, ist euer Herz voll Traurens geworden.

7. Aber Ich * sage euch die Wahrheit: Es ist euch gut, daß Ich hingehe. Denn so ich nicht hingehe, so kommt † der Tröster nicht zu euch. So ich aber hingehe, will ich ihn zu euch senden. *c.8,46. †c.14,16.26.

8. Und wenn derselbe kommt, der wird die Welt strafen, um die Sünde, und um die Gerechtigkeit, und um das Gericht.

9. Um die Sünde, daß sie nicht glauben an mich.

10. Um die Gerechtigkeit aber, daß ich zum Vater gehe, und ihr mich hinfort nicht sehet.

11. Um das Gericht, daß * der Fürst dieser Welt gerichtet ist. *c.12,31. 14,30.

12. Ich habe euch noch viel zu sagen, aber ihr * könnet es jetzt nicht tragen. *1Cor.3,1.

13. Wenn aber jener, der Geist der Wahrheit, kommen wird, * der wird euch in alle Wahrheit leiten. Denn er wird nicht von sich selbst reden, sondern was er hören wird, das wird er reden, und was zukünftig ist, wird er euch verkündigen. *c.14,26. 1Joh.2,27.

14. Derselbe wird mich verklären; denn von dem Meinen wird er es nehmen, und euch verkündigen.

15. Alles, * was der Vater hat, das ist mein; darum habe ich gesagt: Er wird es von dem Meinen nehmen, und euch verkündigen.] *c.17,10.

(Evangel. am Sonntage Jubilate.)

16. Ueber * ein Kleines, so werdet ihr mich nicht sehen; und aber über ein Kleines, so werdet ihr mich sehen; denn Ich gehe zum Vater. *c.7,33. 13,33.

17. Da sprachen Etliche unter seinen Jüngern unter einander: Was ist das, das er sagt zu uns: Ueber ein Kleines, so werdet ihr mich nicht sehen, und aber über ein Kleines, so werdet ihr mich sehen, und daß ich zum Vater gehe?

18. Da sprachen sie: Was ist das, das er sagt, über ein Kleines? Wir wissen nicht, was er redet.

19. Da merkte JEsus, daß sie ihn fragen wollten, und sprach zu ihnen: Davon fragt ihr unter einander, daß ich gesagt habe: Ueber ein Kleines, so werdet ihr mich nicht sehen, und aber über ein Kleines, so werdet ihr mich sehen.

20. Wahrlich, wahrlich, ich sage euch: Ihr werdet weinen und heulen, aber die Welt wird sich freuen; Ihr aber werdet traurig seyn, * doch eure Traurigkeit soll in Freude verkehrt werden. *Ps.30,12.

21. Ein * Weib, wenn sie gebieret, so hat sie Traurigkeit, denn ihre Stunde ist gekommen; wenn sie aber das Kind geboren hat, denkt sie nicht mehr an die Angst, um

der

der Freude willen, daß der Mensch zur Welt geboren ist. *1 Mos. 3, 16. Jes. 26, 17.

22. Und Ihr habt auch nun Traurigkeit; aber ich will euch wieder sehen, und euer Herz soll sich freuen, und * eure Freude soll Niemand von euch nehmen. *Jes. 35, 10.

23. Und * an demselben Tage werdet ihr mich nichts fragen.] *c. 14, 20.

(Evangel. am Sonntage Rogate oder Vocem Jucund.)

Wahrlich, wahrlich, ich sage euch: So ihr den Vater etwas * bitten werdet in meinem Namen, so wird er es euch geben. *Marc. 11, 24.

24. Bisher habt ihr nichts gebeten in meinem Namen. Bittet, so werdet ihr nehmen, daß eure * Freude vollkommen sey. *c. 15, 11.

25. Solches habe ich zu euch durch Sprüchwort geredet. Es kommt aber die Zeit, daß ich nicht mehr durch Sprüchwort mit euch reden werde, sondern euch frey heraus verkündigen von meinem Vater.

26. An * demselben Tage werdet ihr bitten in meinem Namen. Und ich sage euch nicht, daß Ich den Vater für euch bitten will; *c. 14, 20.

27. Denn * er selbst, der Vater, hat euch lieb, darum daß Ihr mich liebet, und † glaubet, daß Ich von GOtt ausgegangen bin. *c. 14, 21. †c. 17, 8. 25.

28. Ich bin vom Vater ausgegangen, und gekommen in die Welt; wiederum * verlasse ich die Welt, und gehe zum Vater. *c. 13, 3.

29. Sprechen zu ihm seine Jünger: Siehe, nun redest du frey heraus, und sagst kein Sprüchwort.

30. Nun wissen wir, daß * du alle Dinge weißt, und bedarfst nicht, daß dich Jemand frage. Darum glauben wir, daß du von GOtt ausgegangen bist.] *c. 21, 17.

31. JEsus antwortete ihnen: Jetzt glaubet ihr.

32. Siehe, es kommt die Stunde, und ist schon gekommen, daß ihr * zerstreuet werdet, ein Jeglicher in das Seine, und mich allein lasset; aber ich bin † nicht allein, denn der Vater ist bey mir.

*Zach. 13, 7. Matth. 26, 31. Marc. 14, 27. †c. 8, 16.

33. Solches habe ich mit euch geredet, daß ihr in mir * Frieden habt. In der Welt habt ihr Angst, aber seyd † getrost, Ich habe die Welt überwunden.

*c. 14, 27. Röm. 5, 1. Eph. 2, 14. Col. 1, 20. †Jes. 35, 4.

Das 17. Capitel.

Christi Gebet für sich, seine Jünger, Kirche und Gemeine.

1. Solches redete JEsus, und hob seine * Augen auf gen Himmel, und sprach: Vater, die Stunde ist hier, daß du deinen Sohn verklärest, auf daß dich dein Sohn auch verkläre; *c. 11, 41.

2. Gleichwie * du ihm Macht hast gegeben über alles Fleisch, auf daß er das ewige Leben gebe Allen, die du ihm gegeben hast. *Matth. 11, 27.

3. Das ist aber das ewige Leben, daß sie dich, daß du allein wahrer GOtt bist, und, den du gesandt hast, JEsum Christum, erkennen.

4. Ich habe dich verkläret auf Erden, und * vollendet das Werk, das du mir gegeben hast, daß ich es thun sollte. *c. 4, 34.

5. Und nun verkläre mich, du Vater, bey dir selbst, mit der Klarheit, die ich * bey dir hatte, ehe die Welt war. *c. 1, 1. 8, 58. 10, 30.

6. Ich habe deinen Namen geoffenbaret den Menschen, die du mir von der Welt gegeben hast. Sie waren dein, und du hast sie mir gegeben, und sie haben dein Wort behalten.

7. Nun wissen sie, daß Alles, was du mir gegeben hast, sey von dir.

8. Denn die Worte, die du mir gegeben hast, habe ich ihnen gegeben; und Sie haben es angenommen, und erkannt wahrhaftig, * daß ich von dir ausgegangen bin; und glauben, daß Du mich gesandt hast. *c. 16, 27. 30.

9. Ich bitte für sie, und bitte nicht für die Welt, sondern für die, die du mir * gegeben hast, denn sie sind dein. *c. 6, 37.

10. Und Alles, was mein ist, das ist dein, * und was dein ist, das ist mein; und ich bin in ihnen verkläret. *c. 16, 15.

11. Und ich bin nicht mehr in der Welt; Sie aber sind in der Welt, und Ich komme zu dir. Heiliger Vater, erhalte sie in deinem Namen, die du mir gegeben hast, daß sie eins seyn, * gleichwie wir. *c. 10, 30.

12. Dieweil ich bey ihnen war in der Welt, erhielt Ich sie in deinem Namen. Die du mir gegeben hast, die habe ich bewahret, und ist keiner von ihnen verloren, ohne das verlorne Kind, daß die * Schrift erfüllet würde. *c. 6, 39. Ps. 109, 8.

13. Nun aber komme ich zu dir, und rede solches in der Welt, auf daß sie in ihnen haben *meine Freude vollkommen. *c.15,11.

14. Ich habe ihnen gegeben dein Wort, und die Welt hasset sie; denn sie sind nicht von der Welt, wie denn auch Ich nicht von der Welt bin.

15. Ich bitte nicht, daß du sie von der Welt nehmest, sondern daß du sie * bewahrest vor dem Uebel. *2Thess.3,3.

16. Sie sind nicht von der Welt, gleichwie auch Ich nicht von der Welt bin.

17. Heilige sie in deiner Wahrheit, *dein Wort ist die Wahrheit. *c.8,40.

18. Gleichwie du mich gesandt hast in die Welt, so sende Ich sie auch in die Welt.

19. Ich * heilige mich selbst für sie, auf daß auch Sie geheiliget seyn in der Wahrheit. *Ebr.2,11.

20. Ich bitte aber nicht allein für sie, sondern auch für die, so durch ihr Wort an * mich glauben werden, *c.20,31.

21. Auf daß sie Alle * eins seyn, gleichwie Du, Vater, in mir, und Ich in dir; daß auch Sie in uns eins seyn, auf daß die Welt glaube, Du habest mich gesandt. *Gal.3,28.

22. Und Ich habe ihnen gegeben die Herrlichkeit, die du mir gegeben hast, daß sie * eins seyn, gleichwie Wir eins sind. *Ap.Gesch.4,32.

23. Ich * in ihnen, und Du in mir, auf daß sie vollkommen seyn in eins, und die Welt erkenne, daß Du mich gesandt hast, und liebest sie, gleichwie du mich liebest. *1Cor.6,17.

24. Vater, ich will, daß, wo * Ich bin, auch die bey mir seyn, die du mir gegeben hast, daß sie meine Herrlichkeit sehen, die du mir gegeben hast; denn du hast mich geliebet, ehe denn die Welt gegründet ward. *c.12,26.

25. Gerechter Vater, *die Welt kennet dich nicht; Ich aber kenne dich, und diese erkennen, daß Du mich gesandt hast. *c.15,21.

26. Und ich habe ihnen deinen Namen kund gethan, und will ihnen kund thun, auf daß die Liebe, damit du mich liebest, *sey in ihnen, und Ich in ihnen. *c.15,9.

Das 18. Capitel.

Christi Leiden vor Caipha und Pilato.

1. Da JEsus solches geredet hatte, *ging er hinaus mit seinen Jüngern über den Bach † Kidron; da war ein Garten, darein ging JEsus und seine Jünger. *Matth.26,36. Marc.14,32. †2Sam.15,23.

2. Judas aber, der ihn verrieth, wußte den Ort auch; denn JEsus versammlete sich oft * daselbst mit seinen Jüngern. *Luc.21,37.

3. Da nun * Judas zu sich hatte genommen die Schaar, und der Hohenpriester und Pharisäer Diener, kommt er dahin mit Fackeln, Lampen, und mit Waffen. *Matth.26,47.

4. Als nun JEsus *wußte alles, was ihm begegnen sollte, ging er hinaus, und sprach zu ihnen: Wen suchet ihr? *c.19,28.

5. Sie antworteten ihm: JEsum von Nazareth. JEsus spricht zu ihnen: Ich bins. Judas aber, der ihn verrieth, stand auch bey ihnen.

6. Als nun JEsus zu ihnen sprach: * Ich bins; wichen sie zurück, und fielen zu Boden. *c.6,20.

7. Da fragte er sie abermal: Wen suchet ihr? Sie aber sprachen: JEsum von Nazareth.

8. JEsus antwortete: Ich habe es euch gesagt, daß Ich es sey. Suchet ihr denn mich, so lasset diese gehen.

9. Auf daß * das Wort erfüllet würde, welches er sagte: Ich habe derer keinen verloren, die du mir gegeben hast. *c.17,12.

10. Da hatte Simon Petrus ein Schwerdt, und * zog es aus, und schlug nach des Hohenpriesters Knecht, und hieb ihm sein rechtes Ohr ab; und der Knecht hieß Malchus. *Matth.26,51.

11. Da sprach JEsus zu Petro: Stecke dein Schwerdt in die Scheide. Soll ich *den Kelch nicht † trinken, den mir mein Vater gegeben hat? *Matth.20,22. †Ps.110,7.

12. Die * Schaar aber und der Oberhauptmann, und die Diener der Juden nahmen JEsum, und banden ihn, *Matth.26,57. Marc.14,53.

13. Und * führten ihn aufs erste zu Hannas; der war Caiphas Schwäher, welcher des Jahrs Hoherpriester war. *Matth.26,57. Marc.14,53. Luc.22,54.

14. Es war aber Caiphas, * der den Juden rieth, es wäre gut, daß Ein Mensch würde umgebracht für das Volk. *c.11,50.

15. Simon Petrus aber folgte JEsu nach, und ein anderer Jünger. Derselbe Jünger war dem Hohenpriester bekannt, und

ging

ging mit JEsu hinein in des Hohenpriesters Pallast.

16. *Petrus aber stand draußen vor der Thür. Da ging der andere Jünger, der dem Hohenpriester bekannt war, hinaus, und redete mit der Thürhüterin, und führete Petrum hinein. *Matth.26,69.

17. Da sprach die Magd, die Thürhüterin, zu Petro: Bist Du nicht auch dieses Menschen Jünger einer? Er sprach: Ich bin es nicht.

18. Es standen aber die Knechte und Diener und hatten ein Kohlfeuer gemacht, denn es war kalt, und wärmten sich. Petrus aber stand bey ihnen, und wärmte sich.

19. Aber der Hohepriester fragte JEsum um seine Jünger, und um seine Lehre.

20. JEsus antwortete ihm: *Ich habe frey öffentlich geredet vor der Welt. Ich habe allezeit gelehret in der Schule und in dem Tempel, da alle Juden zusammen kommen, und habe nichts im Verborgenen geredet. *c.7,14.26. Luc.2,46. 4,14.15.

21. Was fragst du mich darum? Frage die darum, die gehöret haben, was ich zu ihnen geredet habe; siehe, dieselben wissen, was ich gesagt habe.

22. Als er aber solches redete, gab der *Diener einer, die dabey stunden, JEsu einen Backenstreich, und sprach: Sollst du dem Hohenpriester also antworten? *1Kön.22,24.

23. JEsus antwortete: Habe ich übel geredet, so beweise es, daß es böse sey; habe ich aber recht geredet, was schlägst du mich?

24. Und Hannas sandte ihn gebunden zu dem Hohenpriester Caiphas.

25. *Simon Petrus aber stand und wärmte sich. Da sprachen sie zu ihm: Bist Du nicht seiner Jünger einer? Er verleugnete aber, und sprach: Ich bin es nicht. *Matth.26,58.69.

26. Spricht des Hohenpriesters Knechte einer, ein Gefreundter deß, dem Petrus das Ohr abgehauen hatte: Sahe Ich dich nicht im Garten bey ihm?

27. Da verleugnete Petrus abermal, und alsobald krähete der Hahn.

28. Da führten sie JEsum von Caiphas vor das *Richthaus. Und es war früh. Und Sie gingen nicht in das Richthaus, auf daß sie nicht unrein würden, sondern Ostern essen möchten. *Matth.27,2. Marc.15,1.

29. Da ging Pilatus zu ihnen heraus, und sprach: Was bringet ihr für Klage wider diesen Menschen?

30. Sie antworteten, und sprachen zu ihm: Wäre dieser nicht ein Uebelthäter, wir hätten dir ihn nicht überantwortet.

31. Da sprach Pilatus zu ihnen: *So nehmet Ihr ihn hin, und richtet ihn nach eurem Gesetz. Da sprachen die Juden zu ihm: Wir dürfen Niemand tödten; *c.19,6.

32. Auf daß erfüllet würde das Wort JEsu, welches *er sagte, da er deutete, welches Todes er sterben würde. *Matth.20,19. Marc.10,33. Luc.18,32.

33. Da *ging Pilatus wieder hinein in das Richthaus, und rief JEsum, und sprach zu ihm: Bist Du der Juden König? *Matth.27,11. Luc.23,3.

34. JEsus antwortete: Redest Du das von dir selbst? Oder haben es dir andere von mir gesagt?

35. Pilatus antwortete: Bin Ich ein Jude? Dein Volk und die Hohenpriester haben dich mir überantwortet; was hast du gethan?

36. JEsus antwortete: Mein *Reich ist nicht von dieser Welt. Wäre mein Reich von dieser Welt, meine Diener würden darob kämpfen, daß ich den Juden nicht überantwortet würde; aber nun ist mein Reich nicht von dannen. *c.6,15.

37. Da sprach Pilatus zu ihm: So bist Du dennoch ein König? *JEsus antwortete: Du sagst es, ich bin ein König. Ich bin dazu geboren, und in die Welt gekommen, daß ich die Wahrheit zeugen soll. Wer aus der Wahrheit ist, der höret meine Stimme. *1Tim.6,13.

38. Spricht Pilatus zu ihm: Was ist Wahrheit? Und da er das gesagt, ging er wieder hinaus zu den Juden, und spricht zu ihnen: *Ich finde keine Schuld an ihm. *Matth.27,23. Marc.15,14. Luc.23,14

39. Ihr *habt aber eine Gewohnheit, daß ich euch Einen auf Ostern los gebe; wollt ihr nun, daß ich euch der Juden König los gebe? *Matth.27,15.

40. Da schrieen sie wieder allesamt, und sprachen: Nicht diesen, sondern

*Barabbam. Barabbas aber war ein Mörder. *Matth.27,20. Marc.15,11. Luc.22,18.

Das 19. Capitel.

Chriſti Geiſſelung, Krönung, Kreuzigung, Tod und Begräbniß.

1. Da nahm Pilatus JEſum, *und geiſſelte ihn. *Matth.27,26.27. Marc.10,34. 15,15.

2. Und die Kriegsknechte * flochten eine Krone von Dornen, und ſetzten ſie auf ſein Haupt, und legten ihm ein Purpurkleid an, *Matth.27,29.

3. Und ſprachen: Sey gegrüßet, lieber Judenkönig! Und gaben * ihm Backenſtreiche. *Matth.26,67.

4. Da ging *Pilatus wieder heraus, und ſprach zu ihnen: Sehet, ich führe ihn heraus zu euch, daß ihr erkennet, daß ich keine Schuld an ihm finde. *c.18,29.

5. Alſo ging JEſus heraus, und trug eine Dornen-Krone und Purpurkleid. Und er ſpricht zu ihnen: Sehet, welch ein Menſch!

6. Da ihn die Hohenprieſter und die Diener ſahen, ſchrieen ſie, und ſprachen: Kreuzige, kreuzige. Pilatus ſpricht zu ihnen: Nehmet ihr ihn hin, und kreuziget ihn; denn Ich finde keine Schuld an ihm.

7. Die Juden antworteten ihm: Wir *haben ein Geſetz, und nach dem Geſetz ſoll er ſterben; denn er hat ſich ſelbſt zu GOttes Sohne gemacht. *3Moſ.24,15.16. 5Moſ.18,20.

8. Da Pilatus das Wort hörte, fürchtete er ſich noch mehr;

9. Und ging *wieder hinein in das Richthaus, und ſpricht zu JEſu: Von wannen biſt Du? Aber JEſus gab ihm keine Antwort. *c.18,33.

10. Da ſprach Pilatus zu ihm: Redeſt du nicht mit mir? Weißt du nicht, daß ich Macht habe, dich zu kreuzigen, und Macht habe, dich *los zu geben? *c.18,39.

11. JEſus antwortete: Du hätteſt keine Macht über mich, wenn ſie dir nicht wäre von oben herab gegeben; darum, der mich dir überantwortet hat, der hat es größere Sünde.

12. Von dem an trachtete Pilatus, wie er ihn los ließe. Die Juden aber ſchrieen, und ſprachen: Läſſeſt du dieſen los, ſo biſt du des Kaiſers Freund nicht; denn wer ſich zum Könige macht, der iſt wider den Kaiſer.

13. Da Pilatus das Wort hörte, führte er JEſum heraus, und ſetzte ſich auf den Richtſtuhl, an der Stätte, die da heißt Hochpflaſter, auf Ebräiſch aber Gabbatha.

14. Es war aber der Rüſttag in Oſtern, um die ſechſte Stunde. Und er ſpricht zu den Juden: Sehet, das iſt euer König.

15. Sie ſchrieen aber: Weg, weg mit dem, kreuzige ihn. Spricht Pilatus zu ihnen: Soll ich euren König kreuzigen? Die Hohenprieſter antworteten: Wir haben keinen König, denn den Kaiſer.

16. Da überantwortete er ihn, daß er gekreuziget würde. Sie nahmen aber JEſum, und führten ihn hin.

17. Und er trug ſein Kreuz, und ging hinaus zur * Stätte, die da heißt Schedelſtätte, welche heißt auf Ebräiſch Golgatha. *Matth.27,33.

18. Allda kreuzigten ſie ihn, und mit ihm zwey andere zu beyden Seiten, JEſum aber mitten inne.

19. Pilatus aber ſchrieb eine Ueberſchrift, und ſetzte ſie auf das Kreuz; und war geſchrieben: JEſus von Nazareth, der Juden König.

20. Dieſe Ueberſchrift laſen viele Juden; denn die Stätte war nahe bey der Stadt, da JEſus gekreuziget iſt. Und es war geſchrieben auf ebräiſche, griechiſche und lateiniſche Sprache.

21. Da ſprachen die Hohenprieſter der Juden zu Pilato: Schreibe nicht: Der Juden König; ſondern, daß Er geſagt habe: Ich bin der Juden König.

22. Pilatus antwortete: Was ich geſchrieben habe, das habe ich geſchrieben.

23. Die *Kriegsknechte aber, da ſie JEſum gekreuziget hatten, nahmen ſie ſeine Kleider, und machten vier Theile, einem jeglichen Kriegsknecht ein Theil, dazu auch den Rock. Der Rock aber war ungenähet, von oben an gewirket durch und durch. *Matth.27,35. Marc.15,24.

24. Da ſprachen ſie unter einander: Laßt uns den nicht zertheilen, ſondern darum looſen, weß er ſeyn ſoll, auf daß erfüllt würde die Schrift, die da ſagt: *Sie haben meine Kleider unter ſich getheilet, und haben über meinen Rock das Loos geworfen. Solches thaten die Kriegsknechte. *Pſ.22,19.

25. Es

EV. St IOHANNIS C. XIX. v. 28.

Jesus am Creuz

Digitized by Google

25. Es ſtanden aber bey dem Kreuz JEſu ſeine Mutter, und ſeiner Mutter Schweſter, Maria, Cleophas Weib, und Maria Magdalena.

26. Da nun JEſus ſeine Mutter ſahe, und den Jünger dabey ſtehen, den er lieb hatte, ſpricht er zu ſeiner Mutter: Weib, ſiehe, das iſt dein Sohn.

27. Darnach ſpricht er zu dem Jünger: Siehe, das iſt deine Mutter. Und von der Stunde an nahm ſie der Jünger zu ſich.

28. Darnach, als JEſus * wußte, daß ſchon Alles vollbracht war, daß die †Schrift erfüllet würde, ſpricht er: Mich dürſtet. *c.13,3. †Pſ.22,16.

29. Da ſtand ein Gefäß voll Eſſig. Sie aber füllten einen Schwamm mit *Eſſig, und legten ihn um einen Yſop, und hielten es ihm dar zum Munde. *Pſ.69,22.

30. Da nun JEſus den Eſſig genommen hatte, ſprach er: Es iſt vollbracht; und neigte das Haupt, und verſchied.

31. Die Juden aber, dieweil es der Rüſttag war, daß nicht die Leichname am Kreuz blieben den Sabbath über, (denn desſelben Sabbaths Tag war groß,) baten ſie Pilatum, daß ihre Beine gebrochen, und ſie abgenommen würden.

32. Da kamen die Kriegsknechte, und brachen dem erſten die Beine, und dem andern, der mit ihm gekreuziget war.

33. Als ſie aber zu JEſu kamen, da ſie ſahen, daß er ſchon geſtorben war, brachen ſie ihm die Beine nicht;

34. Sondern der Kriegsknechte einer öffnete ſeine Seite mit einem Speer, und alſobald ging Blut und Waſſer heraus.

35. Und der das geſehen hat, der hat es bezeuget, und ſein Zeugniß iſt wahr; und derſelbe weiß, daß er die Wahrheit ſaget, auf daß auch Ihr glaubet.

36. Denn ſolches iſt geſchehen, daß * die Schrift erfüllet würde: Ihr ſollt ihm kein Bein zerbrechen. *2Moſ.12,46.

37. Und abermal ſpricht eine andere *Schrift: Sie werden ſehen, in welchen ſie geſtochen haben. *Zach.12,10. Offenb.1,7.

38. Darnach bat Pilatum Joſeph von Arimathia, der ein Jünger JEſu war, doch heimlich aus Furcht vor den Juden, daß er möchte abnehmen den Leichnam JEſu. Und Pilatus erlaubte es. Derowegen kam er, und nahm den Leichnam JEſu herab.

39. Es kam aber auch Nicodemus, der * vormals bey der Nacht zu JEſu gekommen war, und brachte † Myrrhen und Aloen unter einander, bey hundert Pfunden. *c.3,2. †Matth.2,11.

40. Da nahmen ſie den Leichnam JEſu, und banden ihn in leinene Tücher mit Specereyen, wie die Juden pflegen zu begraben.

41. Es war aber an der Stätte, da er gekreuziget ward, ein Garten, und im Garten ein neues Grab, in welches Niemand je gelegt war.

42. Daſelbſt hin legten ſie JEſum, um des Rüſttags willen der Juden, dieweil das Grab nahe war.

Das 20. Capitel.

Chriſti Auferſtehung geoffenbaret, und beſtätiget in Judäa.

1. Un * der Sabbather einem kommt Maria Magdalena früh, da es noch finſter war, zum Grabe, und ſiehet, daß der Stein vom Grabe hinweg war. *Matth.28,1. Marc.16,1. Luc.24,1.

2. Da läuft ſie, und kommt zu Simon Petro, und zu dem andern Jünger, welchen JEſus lieb hatte, und ſpricht zu ihnen: Sie haben den HErrn weggenommen aus dem Grabe, und wir wiſſen nicht, wo ſie ihn hingelegt haben.

3. Da * ging Petrus und der andere Jünger hinaus, und kamen zum Grabe. *Luc.24,12.

4. Es liefen aber die zwey mit einander, und der andere Jünger lief zuvor, ſchneller, denn Petrus, und kam am erſten zum Grabe.

5. Kucket hinein, und ſiehet die Leinen gelegt; er ging aber nicht hinein.

6. Da kam Simon Petrus ihm nach, und ging hinein in das Grab, und ſiehet die Leinen gelegt,

7. Und das * Schweißtuch, das JEſu um das Haupt gebunden war, nicht bey den Leinen gelegt, ſondern beyſeits, eingewickelt, an einem beſondern Ort. *c.11,44.

8. Da ging auch der andere Jünger hinein, der am erſten zum Grabe kam, und ſahe, und glaubte es.

9. Denn ſie wußten die Schrift noch nicht, daß er von den Todten auferſtehen müßte.

10. Da gingen die Jünger wieder zuſammen.

11. Maria aber ſtand vor dem Grabe, und weinete draußen. Als ſie nun weinete, kuckte ſie in das Grab,

12. Und ſiehet zwey *Engel in weißen Kleidern ſitzen, einen zu den Häupten, und den andern zu den Füßen, da ſie den Leichnam JEſu hingelegt hatten. *Matth. 28, 5. 6. Marc. 16, 5.

13. Und dieſelben ſprachen zu ihr: Weib, was weineſt du? Sie ſpricht zu ihnen: Sie haben meinen HErrn weggenommen, und ich weiß nicht, wo ſie ihn hingelegt haben.

14. Und als ſie das ſagte, wandte ſie ſich zurück, und *ſiehet JEſum ſtehen, und weiß nicht, daß es JEſus iſt. *Matth. 28, 9. Marc. 16, 9.

15. Spricht JEſus zu ihr: Weib, was weineſt du? Wen ſucheſt du? Sie meynet, es ſey der Gärtner, und ſpricht zu ihm: Herr, haſt Du ihn weggetragen, ſo ſage mir, wo haſt du ihn hingelegt? ſo will Ich ihn holen.

16. Spricht JEſus zu ihr: Maria! Da wandte ſie ſich um, und ſpricht zu ihm: Rabbuni; das heißt, Meiſter.

17. Spricht JEſus zu ihr: Rühre mich nicht an, denn ich bin noch nicht aufgefahren zu meinem Vater. Gehe aber hin *zu meinen Brüdern, und ſage ihnen: Ich fahre auf zu meinem Vater, und zu eurem Vater, zu meinem GOtt, und zu eurem GOtt. *Pſ. 22, 23. Ebr. 2, 11. 12.

18. *Maria Magdalena kommt, und verkündiget den Jüngern: † Ich habe den HErrn geſehen, und ſolches hat er zu mir geſagt. *Marc. 16, 10. †1 Moſ. 32, 30.

(Evang. am 1. Sonntage nach Oſtern, Quaſimodogeniti.)

19. Am *Abend aber desſelben Sabbaths, da die Jünger verſammlet, und die Thüren verſchloſſen waren, aus Furcht vor den Juden, kam JEſus, und trat mitten ein, und ſpricht zu ihnen: Friede ſey mit euch! *Luc. 24, 36.

20. Und als er das ſagte, *zeigte er ihnen die Hände, und ſeine Seite. Da wurden die Jünger froh, daß ſie den HErrn ſahen. *1 Joh. 1, 1.

21. Da ſprach JEſus abermal zu ihnen: Friede ſey mit euch! Gleichwie *mich der Vater geſandt hat, ſo ſende Ich euch. *c. 17, 18. Jeſ. 61, 1.

22. Und da er das ſagte, blies er ſie an, und ſpricht zu ihnen: Nehmet hin den heiligen Geiſt;

23. *Welchen ihr die Sünden erlaſſet, denen ſind ſie erlaſſen; und welchen ihr ſie behaltet, denen ſind ſie behalten.] *Matth. 16, 19. 18, 18.

(Evangel. am St. Thomastage.)

24. Thomas aber, der Zwölfe einer, der da heißt Zwilling, war nicht bey ihnen, da JEſus kam.

25. Da ſagten die andern Jünger zu ihm: Wir haben den HErrn geſehen. Er aber ſprach zu ihnen: Es ſey denn, daß ich in ſeinen Händen ſehe die Nägelmaale, und lege meinen Finger in die Nägelmaale, und lege meine Hand in ſeine *Seite, will ich es nicht glauben. *c. 19, 34.

26. Und über acht Tage waren abermal ſeine Jünger darinnen, und Thomas mit ihnen. Kommt JEſus, da die Thüren verſchloſſen waren, und tritt mitten ein, und ſpricht: Friede ſey mit euch!

27. Darnach ſpricht er zu Thoma: Reiche deinen Finger her, und ſiehe meine Hände; und reiche deine Hand her, und lege ſie in meine Seite, und ſey nicht ungläubig, ſondern gläubig.

28. Thomas antwortete, und ſprach zu ihm: *Mein HErr, und mein GOtt! *1 Kön. 18, 39.

29. Spricht JEſus zu ihm: Dieweil du mich geſehen haſt, Thoma, ſo glaubeſt du. Selig ſind, *die nicht ſehen, und doch glauben. *1 Petr. 1, 8.

30. Auch viele andere Zeichen that JEſus vor ſeinen Jüngern, die nicht geſchrieben ſind in dieſem Buch.

31. Dieſe aber ſind geſchrieben, daß ihr glaubet, JEſus ſey Chriſt, der Sohn GOttes; und daß ihr durch den *Glauben das Leben habt in ſeinem Namen.] *1 Joh. 5, 13.

Das 21. Capitel.

Chriſti Auferſtehung geoffenbaret in Galiläa.

1. Darnach offenbarte ſich JEſus abermal den Jüngern an dem Meer bey Tiberias. Er offenbarte ſich aber alſo.

2. Es waren bey einander Simon Petrus, und Thomas, der da heißt Zwilling, und Nathanael, von Cana aus Galiläa, und die Söhne Zebedäi, und andere zwey ſeiner Jünger.

3. Spricht *Simon Petrus zu ihnen: Ich

Ich will hin fischen gehen. Sie sprachen zu ihm: So wollen Wir mit dir gehen. Sie gingen hinaus, und traten in das Schiff alsobald, und in derselben Nacht fingen sie nichts. *Luc.5,5.

4. Da es aber jetzt Morgen ward, stand JEsus am Ufer; aber die Jünger *wußten es nicht, daß es JEsus war.

*c.20,14. Luc.24,16.

5. Spricht JEsus zu ihnen: Kinder, habt ihr nichts zu essen? Sie antworteten ihm: Nein.

6. Er aber sprach zu ihnen: *Werfet das Netz zur Rechten des Schiffs, so werdet ihr finden. Da warfen sie, und konnten es nicht mehr ziehen, vor der Menge der Fische. *Luc.5,4.

7. Da spricht der Jünger, welchen JEsus lieb hatte, zu Petro: Es ist der HErr. Da Simon Petrus hörte, daß es der HErr war, gürtete er das Hemde um sich (denn er war nackend) und warf sich in das Meer.

8. Die andern Jünger aber kamen auf dem Schiff (denn sie waren nicht ferne vom Lande, sondern bey zwey hundert Ellen,) und zogen das Netz mit den Fischen.

9. Als sie nun austraten auf das Land, sahen sie Kohlen gelegt, und Fische darauf, und Brod.

10. Spricht JEsus zu ihnen: Bringet her von den Fischen, die ihr jetzt gefangen habt.

11. Simon Petrus stieg hinein, und zog das Netz auf das Land voll großer Fische, hundert und drey und funfzig. Und wiewohl ihrer so viele waren, zerriß doch das Netz nicht.

12. Spricht JEsus zu ihnen: Kommt und haltet das Mahl. Niemand aber unter den Jüngern durfte ihn fragen: Wer bist Du? Denn sie wußten es, daß es der HErr war.

13. Da kommt JEsus, und nimmt das Brod, und giebt es ihnen, * desselben gleichen auch die Fische. *c.6,11.

14. Das ist nun das dritte mal, daß JEsus geoffenbaret ist seinen Jüngern, nachdem er von den Todten auferstanden ist.

15. Da sie nun das Mahl gehalten hatten, spricht JEsus zu Simon Petro: Simon Johanna, hast du mich lieber, denn mich diese haben? Er spricht zu ihm: Ja, HErr, Du weißt, daß ich dich lieb habe. Spricht er zu ihm: Weide meine Lämmer.

16. Spricht er zum andern mal zu ihm: Simon Johanna, hast du mich lieb? Er spricht zu ihm: Ja HErr, du weißt, daß ich dich lieb habe. Spricht er zu ihm: *Weide meine Schafe.

*Ap.Gesch.20,28. 1Petr.5,2-4.

17. Spricht er zum dritten mal zu ihm: Simon Johanna, hast du mich lieb? Petrus ward traurig, daß er zum dritten mal zu ihm sagte: Hast du mich lieb, und sprach zu ihm: HErr, *Du weißt alle Dinge, Du weißt, daß ich dich lieb habe. Spricht JEsus zu ihm: Weide meine Schafe.

*c.16,30. Sir.42,19. Bar.3,32.

18. Wahrlich, wahrlich, ich sage dir: Da du jünger warest, gürtetest du dich selbst, und wandeltest, wo du hin wolltest; *wenn du aber alt wirst, wirst du deine Hände ausstrecken, und ein anderer wird dich gürten, und führen, wo du nicht hin willst.

*2Petr.1,14.

19. Das sagte er aber zu deuten, mit welchem Tode er GOtt preisen würde. Da er aber das gesagt, spricht er zu ihm: Folge mir nach.

(Evangel. am Tage St. Johannis des Evangelisten.)

20. Petrus aber wandte sich um, und sahe den Jünger folgen, *welchen JEsus lieb hatte, der auch an seiner Brust am Abendessen gelegen, und gesagt hatte: HErr, wer ist es, der dich verräth?

*c.13,23.

21. Da Petrus diesen sahe, spricht er zu JEsu: HErr, was soll aber dieser?

22. JEsus spricht zu ihm: So ich will, daß er bleibe, bis ich komme, was gehet es dich an? Folge Du mir nach.

23. Da ging eine Rede aus unter den Brüdern: Dieser Jünger stirbt nicht. Und JEsus sprach nicht zu ihm: Er stirbt nicht; sondern: So ich will, daß er bleibe, bis ich komme, was gehet es dich an?

24. Diß ist der Jünger, der von diesen Dingen *zeuget, und hat diß geschrieben. Und wir wissen, daß sein Zeugniß wahrhaftig ist.] *c.15,27.

25. Es sind auch viele andere Dinge, die JEsus gethan hat, welche, so sie sollten eins nach dem andern geschrieben werden, achte ich, die Welt würde die Bücher nicht begreifen, die zu beschreiben wären.

Der

Der Apostel Geschichte St. Lucä.

Das 1. Capitel.

Christi Himmelfahrt. Matthiä Beruf zum Apostel-Amt.

(Epistel an Christi Himmelfahrts-Tage.)

1. Die erste Rede habe ich zwar gethan, lieber Theophile, von allem dem, das JEsus anfing, beydes zu thun und zu lehren,

2. Bis an den Tag, da er aufgenommen ward, nachdem er den Aposteln (welche er hatte erwählet) durch den heiligen Geist Befehl gethan hatte.

3. Welchen er sich nach seinem Leiden lebendig erzeigt hatte, durch mancherley Erweisungen, und ließ sich sehen unter ihnen vierzig Tage lang, und redete mit ihnen * vom Reich GOttes.

*Luc.17,20.21. Röm.14,17.

4. Und als er sie versammlet hatte, befahl er ihnen, daß sie nicht von Jerusalem wichen, sondern warteten auf die Verheißung des Vaters, welche ihr * habt gehöret, (sprach er) von mir. *Joh.15,26.

5. Denn * Johannes hat mit Wasser getauft; Ihr aber sollt mit dem heiligen Geist getauft werden, nicht lange nach diesen Tagen.

*c.11,16. 13,24. 19,4. Matth.3,11.

6. Die aber, so zusammen gekommen waren, fragten ihn, und sprachen: HErr, wirst du auf diese Zeit wieder * aufrichten das Reich Israel? *Luc.24,21.

7. Er sprach aber zu ihnen: Es gebühret euch nicht zu wissen Zeit oder Stunde, welche der Vater seiner Macht vorbehalten hat;

8. Sondern ihr werdet die Kraft des heiligen Geistes empfangen, welcher auf euch kommen wird, und werdet meine Zeugen seyn zu Jerusalem, und in ganz Judäa und Samaria, und bis an das Ende der Erde.

9. Und da er solches gesagt, * ward er aufgehoben zusehens, und eine Wolke nahm ihn auf vor ihren Augen weg.

*Luc.24,51.

10. Und als sie ihm nachsahen gen Himmel fahrend, siehe, da standen bey ihnen * zwey Männer in weißen Kleidern,

*Luc.24,4. Joh.20,12.

11. Welche auch sagten: Ihr Männer von Galiläa, was stehet ihr, und sehet gen Himmel? Dieser JEsus, welcher von euch ist aufgenommen gen Himmel, * wird kommen, wie ihr ihn gesehen habt gen Himmel fahren.] *Luc.21,27. 1Thess.4,16.

12. Da wandten sie um gen Jerusalem, von dem * Berge, der da heißt der Oelberg, welcher ist nahe bey Jerusalem, und liegt einen Sabbather-Weg davon.

*Luc.24,50.51.52.

13. Und als sie hinein kamen, stiegen sie auf den Söller, da denn sich enthielten * Petrus und Jacobus, Johannes und Andreas, Philippus und Thomas, Bartholomäus und Matthäus, Jacobus, Alphäi Sohn, und Simon Zelotes, und Judas Jacobi. *Matth.10,2.

14. Diese Alle waren stets bey einander * einmüthig mit Beten und Flehen, samt den Weibern, und Maria, der Mutter JEsu, und seinen Brüdern.

*c.2,1.42. 4,24.

(Epistel am St. Matthiastage.)

15. Und in den Tagen trat auf Petrus unter die Jünger, und sprach: (es war aber die Schaar der Namen zu Haufen bey hundert und zwanzig)

16. Ihr Männer und Brüder, es mußte die * Schrift erfüllt werden, welche zuvor gesagt hat der heilige Geist durch den Mund Davids, von Juda, der ein Vorgänger war derer, die JEsum fingen.

*Ps.41,10.

17. Denn er war mit uns * gezählet, und hatte diß Amt mit uns überkommen.

*Luc.6,16.

18. Dieser hat erworben den Acker um den ungerechten Lohn, und sich * erhenket, und ist mitten entzwey geborsten, und alle seine Eingeweide ausgeschüttet.

*Matth.27,5.

19. Und es ist kund geworden Allen, die zu Jerusalem wohnen, also, daß * derselbe Acker genannt wird auf ihre Sprache, Hakeldama, das ist, ein Blutacker.

*Matth.27,7.8.9.

20. Denn es stehet geschrieben im * Psalmbuch: Ihre Behausung müsse wüste werden, und sey Niemand, der darinnen wohne, und sein † Bisthum empfange ein Anderer. *Ps.69,26. †Ps.109,8.

21. So muß nun einer unter diesen Männern, die bey uns gewesen sind die ganze Zeit über, welche der HErr JEsus unter uns ist aus- und eingegangen,

22. Von

EV. St MARCI C. XIX. v. 19.

Himmelfahrt Christi

Digitized by Google

22. Von der Taufe Johannis an, bis auf den Tag, da er von uns genommen ist, ein Zeuge seiner Auferstehung mit uns werden.

23. Und sie stellten zwey, Joseph, genannt Barsabas, mit dem Zunamen Just, und Matthias,

24. Beteten und sprachen: HErr, aller * Herzen Kündiger, zeige an, welchen du erwählet hast, unter diesen zweyen, *Pf.7,10.

25. Daß einer empfange diesen Dienst und Apostelamt, davon Judas abgewichen ist, daß er hinginge an seinen Ort.

26. Und * sie warfen das Loos über sie; und das Loos fiel auf Matthias, und er ward zugeordnet zu den elf Aposteln.] *Spr.16,33.

Das 2. Capitel.

Ausgießung des heiligen Geistes, von Petro mit einer nützlichen Predigt vertheidigt.

(Epistel am heiligen Pfingsttage.)

1. Und als der Tag der Pfingsten erfüllet war, waren sie Alle * einmüthig bey einander. *c.1,14.

2. Und es geschah schnell ein Brausen vom Himmel, als eines gewaltigen Windes, und erfüllte das ganze Haus, da sie saßen.

3. Und man sahe an ihnen die Zungen zertheilet, als wären sie * feurig. Und er setzte sich auf einen Jeglichen unter ihnen; *Matth.3,11.

4. Und * wurden Alle voll des heiligen Geistes, und fingen an zu predigen mit andern Zungen, nachdem der Geist ihnen gab auszusprechen. *c.1,5. 10,44. 11,15. 19,6.

5. Es waren aber Juden zu Jerusalem wohnend, die waren * gottesfürchtige Männer, aus allerley Volk, das unter dem Himmel ist. *c.13,26.

6. Da nun diese Stimme geschah, kam die Menge zusammen, und wurden verstürzt; denn es hörte ein Jeglicher, daß sie mit seiner Sprache redeten.

7. Sie entsetzten sich aber Alle, verwunderten sich, und sprachen unter einander: Siehe, sind nicht diese Alle, die da reden, aus Galiläa?

8. Wie hören Wir denn ein Jeglicher seine Sprache, darinnen wir geboren sind?

9. Parther, und Meder, und Elamiter, und die wir wohnen in Mesopotamien, und in Judäa, und Cappadocien, Pontus und Asien,

10. Phrygien und Pamphylien, Egypten, und an den Enden der Lybien bey Kyrene, und Ausländer von Rom,

11. Juden und Judengenossen, Creter und Araber; wir hören sie mit unsern Zungen die großen Thaten GOttes reden.

12. Sie entsetzten sich aber Alle, und wurden irre, und sprachen einer zu dem andern: Was will das werden?

13. Die andern aber hatten es ihren Spott, und sprachen: Sie sind voll süßes Weins.]

14. Da trat Petrus auf mit den Elfen, hob auf seine Stimme, und redete zu ihnen: Ihr Juden, liebe Männer, und Alle, die ihr zu Jerusalem wohnet, das sey euch kund gethan, und laßt meine Worte zu euren Ohren eingehen.

15. Denn diese sind nicht trunken, wie Ihr wähnet; sintemal es ist die dritte Stunde am Tage.

16. Sondern das ist es, das durch den Propheten * Joel zuvor gesagt ist: *Joel 3,1.

17. Und es soll geschehen in den letzten Tagen, spricht GOtt, ich will ausgießen von meinem Geist auf alles Fleisch; und eure Söhne und * eure Töchter sollen weissagen, und eure Jünglinge sollen Gesichte sehen, und eure Aeltesten sollen Träume haben; *c.21,9.

18. Und auf meine Knechte, und auf meine Mägde will ich in denselben Tagen von meinem Geist ausgießen, und sie sollen weissagen;

19. Und ich will Wunder thun oben im Himmel, und Zeichen unten auf Erden, Blut, und Feuer, und Rauchdampf;

20. Die Sonne soll sich verkehren in Finsterniß, und der Mond in Blut, ehe denn der große und offenbarliche Tag des HErrn kommt;

21. Und soll geschehen, * wer den Namen des HErrn anrufen wird, soll selig werden. *Röm.10,13.

22. Ihr Männer von Israel, höret diese Worte: JEsum von Nazareth, den Mann von GOtt, * unter euch mit Thaten, und Wundern, und Zeichen bewiesen, welche GOtt durch ihn that unter euch (wie denn auch ihr selbst wisset;) *c.10,38.

23. Denselben (* nachdem er aus bedachtem

dachtem Rath und Vorsehung GOttes ergeben war) habt ihr genommen durch die Hände der Ungerechten, und ihn angeheftet und erwürget. *c.4,28. Luc.22,22.

24. Den * hat GOtt auferwecket, und aufgelöset die Schmerzen des Todes, nachdem es unmöglich war, daß er sollte von ihm gehalten werden. *c.3,15.

25. Denn * David spricht von ihm: Ich habe den HErrn allezeit vorgesetzet vor mein Angesicht; denn er ist an meiner Rechten, auf daß ich nicht beweget werde. *Ps.16,8.

26. Darum ist mein Herz fröhlich, und meine Zunge freuet sich; denn auch mein Fleisch wird ruhen in der Hoffnung;

27. Denn du wirst meine Seele nicht in der Hölle lassen, auch nicht zugeben, daß dein Heiliger die Verwesung sehe.

28. Du hast mir kund gethan die Wege des Lebens, du wirst mich erfüllen mit Freuden vor deinem Angesicht.

29. Ihr Männer, liebe Brüder, laßt mich frey reden zu euch von dem Erzvater David: * Er ist gestorben und begraben, und sein Grab ist bey uns bis auf diesen Tag. *c.13,36. 1Kön.2,10.

30. Als er nun ein Prophet war, und wußte, daß ihm GOtt * verheißen hatte mit einem Eide, daß die Frucht seiner Lenden sollte auf seinem Stuhl sitzen, *Ps.89,4.5.

31. Hat er es zuvor gesehen, und geredet von der Auferstehung Christi, daß * seine Seele nicht in der Hölle gelassen ist, und sein Fleisch die Verwesung nicht gesehen hat. *c.13,35. Ps.16,10.

32. Diesen JEsum * hat GOtt auferwecket, deß sind Wir Alle Zeugen. *c.3,15.

33. Nun er durch die Rechte GOttes erhöhet ist, und empfangen hat die Verheißung des heiligen Geistes vom Vater, hat er ausgegossen diß, das Ihr sehet und höret.

34. Denn David ist nicht gen Himmel gefahren. * Er spricht aber: Der HErr hat gesagt zu meinem HErrn: Setze dich zu meiner Rechten, *Matth.22,44.

35. Bis daß ich deine Feinde lege zum Schemel deiner Füße.

36. So wisse nun das ganze Haus Israel gewiß, daß GOtt diesen JEsum, den Ihr gekreuzigt habt, zu einem HErrn und Christ gemacht hat.

37. Da sie aber das hörten, ging es ihnen durchs Herz, und sprachen zu Petro, und zu den andern Aposteln: Ihr Männer, liebe Brüder, * was sollen wir thun? *c.9,6. 16,30

38. Petrus sprach zu ihnen: * Thut Buße, und lasse sich ein Jeglicher taufen auf den Namen JEsu Christi zur Vergebung der Sünden, so werdet ihr empfangen die † Gabe des heiligen Geistes. *Matth.3,2. †c.19,6.

39. Denn euer und eurer Kinder ist diese Verheißung, und Aller, die ferne sind,* welche GOtt, unser HErr, herzu rufen wird. *Joel 3,5.

40. Auch mit viel andern Worten bezeugte er, und ermahnte, und sprach: Laßt euch helfen von diesen unartigen Leuten.

41. Die nun sein Wort gerne annahmen, ließen sich taufen; und wurden hinzu gethan an dem Tage bey drey tausend Seelen.

42. Sie blieben aber beständig in der Apostel Lehre, und in der Gemeinschaft, und im Brodbrechen, und * im Gebet. *c.1,14. 2,1.

43. Es kam auch alle Seelen Furcht an; und geschahen viele Wunder und Zeichen durch die Apostel.

44. Alle aber, die gläubig waren geworden, waren bey einander, und * hielten alle Dinge gemein. *c.4,32.

45. Ihre Güter und Habe verkauften sie, und theilten sie aus unter Alle, nachdem Jedermann noth war.

46. Und sie waren täglich und stets bey einander einmüthig im Tempel, und * brachen das Brod hin und her in Häusern, *c.20,7.

47. Nahmen die Speise, und lobten GOtt mit Freuden und einfältigem Herzen, und hatten Gnade bey dem ganzen Volk. Der HErr aber that hinzu * täglich, die da selig wurden, zu der Gemeine. *c.4,4. 5,14. 11,21. 14,1.

Das 3. Capitel.

Petri Wunderwerk am Lahmen verrichtet, und Predigt von Christo zur Buße.

1. Petrus aber und Johannes gingen mit einander hinauf in den Tempel, um die neunte Stunde, da man pflegte zu beten.

2. Und es war ein Mann, * lahm von Mutterleibe, der ließ sich tragen; und sie

setzten ihn täglich vor des Tempels Thür, die da heißt die schöne, daß er bettelte das Allmosen von denen, die in den Tempel gingen. *c.8,7. 14,8.

3. Da er nun sahe Petrum und Johannem, daß sie wollten zum Tempel hinein gehen, bat er um ein Allmosen.

4. Petrus aber sahe ihn an mit Johanne, und sprach: Siehe uns an.

5. Und er sahe sie an, wartete, daß er etwas von ihnen empfinge.

6. Petrus aber sprach: Silber und Gold habe ich nicht; was ich aber habe, das gebe ich dir; im Namen JEsu Christi von Nazareth * stehe auf und wandle. *c.14,9.10.

7. Und * griff ihn bey der rechten Hand, und richtete ihn auf. Alsobald standen seine Schenkel und Knöchel vest; *Matth.8,15. 9,25.

8. Sprang auf, * konnte gehen und stehen, und ging mit ihnen in den Tempel, wandelte und sprang, und lobte GOtt. *Jes.35,6.

9. Und es sah ihn alles Volk wandeln, und GOtt loben.

10. Sie kannten ihn auch, daß Er es war, der um das Allmosen gesessen hatte vor der schönen Thür des Tempels; und sie wurden voll Wunderns und Entsetzens über dem, das ihm widerfahren war.

11. Als aber dieser Lahme, der nun gesund war, sich zu Petro und Johanne hielt, lief alles Volk zu ihnen in die * Halle, die da heißt Salomos, und wunderten sich. *c.5,12.

12. Als Petrus das sahe, antwortete er dem Volk: Ihr Männer von Israel, was wundert ihr euch darüber? Oder was sehet ihr auf uns, als hätten wir diesen wandeln gemacht, durch unsere eigene Kraft oder Verdienst?

13. Der * GOtt Abrahams, und Isaaks, und Jakobs, der GOtt unserer Väter, hat sein Kind JEsum verklärt, welchen Ihr † überantwortet und verleugnet habt vor Pilato, da derselbe urtheilte ihn los zu lassen. *c.5,30. 2Mos.3,6.15.16. †c.2,23. 7,52.

14. Ihr aber verleugnetet den Heiligen und Gerechten, und * batet, daß man euch den Mörder schenkte; *Matth.27,20.21.

15. Aber den Fürsten des Lebens habt ihr getödtet. Den * hat GOtt auferweckt von den Todten, deß sind Wir Zeugen. *c.2,24.32. 4,10. 10,40. 13,30.34. 17,31. Röm.4,24. 8,11. 1Cor.6,14. 15,4.15. 2Cor.4,14.

16. Und durch den Glauben an seinen Namen hat er an diesem, den ihr sehet und kennet, bestätiget seinen Namen; und der Glaube durch ihn hat diesem gegeben diese Gesundheit vor euren Augen.

17. Nun, liebe Brüder, ich weiß, daß ihr es durch Unwissenheit gethan habt, wie auch eure Obersten.

18. GOtt aber, was er durch den Mund aller seiner Propheten zuvor verkündiget hat, wie Christus leiden sollte, hat es also erfüllt.

19. So * thut nun Buße, und bekehret euch, daß eure Sünden vertilget werden. *c.2,38.

20. Auf daß da komme die Zeit * der Erquickung von dem Angesicht des HErrn, wann er senden wird den, der euch jetzt zuvor geprediget wird, JEsum Christ, *Jes.35,10. Dan.7,22.27. Röm.8,21. Offenb.20,6.

21. Welcher muß den Himmel einnehmen, bis auf die Zeit, da herwiedergebracht werde alles, was GOtt geredet hat durch den Mund aller seiner heiligen Propheten, von der Welt an.

22. Denn Moses hat gesagt zu den Vätern: Einen Propheten wird euch der HErr, euer GOtt, erwecken aus euren Brüdern, gleichwie mich, den sollt ihr hören in allem, das er zu euch sagen wird;

23. * Und es wird geschehen, welche Seele denselben Propheten nicht hören wird, die soll vertilgt werden aus dem Volk. *5Mos.18,15.

24. Und alle Propheten von Samuel an und hernach, wie viele ihrer geredet haben, die haben von diesen Tagen verkündiget.

25. Ihr seyd der Propheten und des Bundes Kinder, welchen GOtt gemacht hat mit euren Vätern, da er sprach zu Abraham: * Durch deinen Saamen sollen gesegnet werden alle Völker auf Erden. *1Mos.12,3.

26. * Euch zuvörderst hat GOtt auferwecket sein Kind JEsum, und hat ihn zu euch gesandt, euch zu segnen, daß ein Jeglicher sich bekehre von seiner Bosheit. *c.13,46.

Das 4. Capitel.

Der Apostel Verfolgung. Der Gläubigen gemeines Gebet, Wandel und Zustand.

1. Als sie aber zu dem Volk redeten, traten zu ihnen die Priester, und der * Haupt-

*Hauptmann des Tempels, und die Sadducäer; *Luc.22,4.52.

2. (Die verdroß, daß sie das Volk lehrten, und verkündigten an JEsu die Auferstehung von den Todten,)

3. Und legten die Hände an sie, und setzten sie ein, bis auf den Morgen, denn es war jetzt Abend.

4. Aber Viele unter denen, die dem Wort zuhörten, * wurden gläubig; und ward die Zahl der Männer bey fünf tausend. *c.2,47.

5. Als es nun kam auf den Morgen, versammleten sich ihre Obersten, und Aeltesten, und Schriftgelehrten gen Jerusalem;

6. *Hannas, der Hohepriester, und Caiphas, und Johannes, und Alexander, und wie viele ihrer waren vom Hohenpriestergeschlecht; *c.5,17. Luc.3,2.

7. Und stellten sie vor sich, und fragten sie: *Aus welcher Gewalt, oder in welchem Namen habt Ihr das gethan? *Matth.21,23.

8. Petrus, voll des heiligen Geistes, sprach zu ihnen: Ihr *Obersten des Volks, und ihr Aeltesten von Israel! *Luc.12,11.

9. So * Wir heute werden gerichtet über dieser Wohlthat an dem kranken Menschen, durch welche Er ist gesund geworden; *Joh.10,32.

10. So sey euch und allem Volk von Israel kund gethan, daß in dem Namen JEsu Christi von Nazareth, welchen Ihr gekreuziget habt, * den GOtt von den Todten auferwecket hat, stehet dieser allhier vor euch gesund. *c.3,15.

11. Das * ist der Stein, von euch Bauleuten verworfen, der zum Eckstein geworden ist. *Matth.21,42.

12. Und ist in keinem andern Heil, ist auch kein anderer Name den Menschen gegeben, darinnen * wir sollen selig werden. *Matth.1,21.

13. Sie sahen aber an die Freudigkeit Petri und Johannis, und verwunderten sich; denn sie waren gewiß, daß es ungelehrte Leute und Layen waren, und kannten sie auch wohl, daß sie mit JEsu gewesen waren.

14. Sie sahen aber den Menschen, * der gesund war geworden, bey ihnen stehen, und hatten nichts dawider zu reden. *c.3,8.9.

15. Da hießen sie sie hinaus gehen aus dem Rath, und handelten mit einander, und sprachen:

16. Was wollen wir diesen Menschen thun? Denn das Zeichen, durch sie geschehen, ist kund und offenbar Allen, die zu Jerusalem wohnen, und wir können es nicht leugnen.

17. Aber damit es nicht weiter einreisse unter das Volk, * laßt uns ernstlich sie bedrohen, daß sie hinfort keinem Menschen von diesem Namen sagen. *c.5,28.

18. Und riefen sie, und geboten ihnen, daß sie sich allerdinge nicht hören ließen, noch lehreten in dem Namen JEsu.

19. Petrus aber und Johannes antworteten, und sprachen zu ihnen: Richtet ihr selbst, ob es vor GOtt recht sey, daß * wir euch mehr gehorchen, denn GOtt? *c.5,29.

20. Wir können es ja nicht lassen, daß wir nicht reden sollten, was wir gesehen und gehöret haben.

21. Aber sie droheten ihnen, und ließen sie gehen, und fanden nicht, wie sie sie peinigten, um des Volks willen; denn sie lobten Alle GOtt über dem, das geschehen war.

22. Denn der Mensch war über vierzig Jahre alt, an welchem diß Zeichen der Gesundheit geschehen war.

23. Und als man sie hatte lassen gehen, kamen sie zu den * Ihrigen, und verkündigten ihnen, was die Hohenpriester und Aeltesten zu ihnen gesagt hatten. *c.1,13.

24. Da sie das hörten, hoben sie ihre Stimme auf * einmüthiglich zu GOtt, und sprachen: HErr, der Du bist der GOtt, † der Himmel und Erde, und das Meer, und Alles, was darinnen ist, gemacht hat. *Röm.15,6. †1Mos.1,1. Jes.37,16.

25. Der du durch den Mund Davids, deines Knechts, * gesagt hast: Warum empören sich die Heiden, und die Völker nehmen vor, das umsonst ist? *Ps.2,1.

26. Die Könige der Erde treten zusammen, und die Fürsten versammlen sich zu Haufe wider den HErrn, und wider seinen Christ.

27. Wahrlich ja, sie haben sich versamm-

sammlet über dein heiliges Kind JEsum, welchen du gesalbet hast, Herodes und Pontius Pilatus, mit den Heiden und dem Volk Israel;

28. Zu thun, was deine Hand und dein Rath * zuvor bedacht hat, das geschehen sollte. *c.2,23.

29. Und nun, HErr, siehe an ihr Drohen, und gieb deinen Knechten mit aller * Freudigkeit zu reden dein Wort, *c.13,46. 14,3.

30. Und strecke deine Hand aus, daß Gesundheit und Zeichen, und Wunder geschehen, durch den Namen deines heiligen Kindes JEsu.

31. Und da sie gebetet hatten, * bewegte sich die Stätte, da sie versammlet waren; und wurden Alle des heiligen Geistes voll, und redeten das Wort GOttes mit Freudigkeit. *c.2,2. 16,26.

32. Der Menge aber der Gläubigen * war Ein Herz und Eine Seele; auch keiner sagte von seinen Gütern, daß sie seine wären, sondern es war ihnen alles gemein. *c.1,14.

33. Und mit großer Kraft gaben die Apostel * Zeugniß von der Auferstehung des HErrn JEsu, und war große Gnade bey ihnen Allen. *c.1,22. 2,24.

34. Es war auch keiner unter ihnen, der Mangel hatte; denn wie viele ihrer waren, die da Aecker oder Häuser hatten, * verkauften sie dieselbe, und brachten das Geld des verkauften Guts, *c.2,45.

35. Und legten es zu der Apostel Füßen; und man * gab einem Jeglichen, was ihm noth war. *5Mos.15,11. Jes.58,7.

36. Joses aber, mit dem Zunamen von den Aposteln genannt Barnabas (das heißt ein Sohn des Trostes) vom Geschlecht ein Levit aus Cypern,

37. Der hatte einen Acker, und verkaufte ihn, und brachte das Geld, und legte es zu der Apostel Füßen.

Das 5. Capitel.

Ananiä und Sapphirä schleuniger Tod. Der Apostel Gefängniß und Errettung.

1. Ein Mann aber, mit Namen Ananias, samt seinem Weibe Sapphira, verkaufte seine Güter;

2. Und entwandte etwas vom Gelde, mit Wissen seines Weibes, und brachte einen Theil, und * legte es zu der Apostel Füßen. *c.4,37.

3. Petrus aber sprach: Anania, warum hat * der Satan dein Herz erfüllet, daß du dem heiligen Geist lögest, und entwendetest etwas vom Gelde des Ackers? *Joh.13,2.

4. Hättest du ihn doch wohl mögen behalten, da du ihn hattest; und da er verkauft war, war es auch in deiner Gewalt. Warum hast du denn solches in deinem Herzen vorgenommen? Du hast nicht Menschen, sondern GOtt gelogen.

5. Da aber Ananias diese Worte hörte, fiel er nieder, und gab den Geist auf. Und es kam eine große Furcht über Alle, die diß hörten.

6. Es standen aber die Jünglinge auf, und thaten ihn beyseits, und * trugen ihn hinaus, und begruben ihn. *3Mos.10,4.5.

7. Und es begab sich über eine Weile, bey drey Stunden, kam sein Weib hinein, und wußte nicht, was geschehen war.

8. Aber Petrus antwortete ihr: Sage mir, habt ihr den Acker so theuer verkauft? Sie sprach: Ja, so theuer.

9. Petrus aber sprach zu ihr: Warum seyd ihr denn eins geworden zu versuchen den Geist des HErrn? Siehe, die Füße derer, die deinen Mann begraben haben, sind vor der Thür, und werden dich hinaus tragen.

10. Und alsobald fiel sie zu seinen Füßen, und gab den Geist auf. Da kamen die Jünglinge, und fanden sie todt, trugen sie hinaus, und begruben sie bey ihrem Manne.

11. Und es * kam eine große Furcht über die ganze Gemeine, und über Alle, die solches hörten. *Luc.7,16.

12. Es geschahen aber viele Zeichen und Wunder im Volk durch der Apostel Hände, und waren Alle in der Halle Salomos einmüthiglich.

13. Der Andern aber durfte sich keiner zu ihnen thun, sondern das Volk hielt groß von ihnen.

14. Es wurden aber je mehr zugethan, * die da glaubten an den HErrn, eine Menge der Männer und der Weiber. *c.2,47.

15. Also, * daß sie die Kranken auf die Gassen heraus trugen, und legten sie auf Betten und Bahren, auf daß, wenn Petrus käme, sein Schatten ihrer etliche überschattete. *c.19,11.12.

16. Es kamen auch herzu Viele von den

Digitized by Google

umliegenden Städten gen Jerusalem, und brachten die Kranken, und die von unsaubern Geistern gepeiniget waren; und wurden Alle gesund.

17. Es stand aber auf der Hohepriester, und Alle, die mit ihm waren, welches ist die Secte der * Sadducäer, und wurden voll Eifers, *c.4,1.

18. Und legten die Hände an die Apostel, und warfen sie in das gemeine Gefängniß.

19. Aber * der Engel des HErrn that in der Nacht die Thür des Gefängnisses auf, und führte sie heraus, und sprach: *c.12,7.

20. Gehet hin, und tretet auf, und redet im Tempel zum Volk alle Worte * dieses Lebens. *Joh.12,50.

21. Da sie das gehört hatten, gingen sie früh in den Tempel, und lehrten. Der * Hohepriester aber kam, und die mit ihm waren, und riefen zusammen den Rath, und alle Aeltesten der Kinder von Israel, und sandten hin zum Gefängniß, sie zu holen. *c.4,5.

22. Die Diener aber kamen dar, und fanden sie nicht im Gefängniß; kamen wieder, und verkündigten,

23. Und sprachen: Das Gefängniß fanden wir verschlossen mit allem Fleiß, und die Hüter draußen stehen vor den Thüren; aber da wir aufthaten, fanden wir Niemand darinnen.

24. Da diese Rede hörten der Hohepriester und der Hauptmann des Tempels, und andere Hohepriester, wurden sie über ihnen betreten, was doch das werden wollte.

25. Da kam Einer dar, der verkündigte ihnen: Sehet, die Männer, die ihr in das Gefängniß geworfen habt, sind im Tempel, stehen und lehren das Volk.

26. Da ging hin der Hauptmann mit den Dienern, und holten sie, nicht mit Gewalt, denn sie fürchteten sich vor dem Volk, daß sie nicht gesteiniget würden.

27. Und als sie sie brachten, stellten sie sie vor den Rath. Und der Hohepriester fragte sie,

28. Und sprach: Haben * wir euch nicht mit Ernst geboten, daß ihr nicht solltet lehren in diesem Namen? Und sehet, ihr habt Jerusalem erfüllt mit eurer Lehre, und wollt † dieses Menschen Blut über uns führen. *c.4,18. †c.2,23.

29. Petrus aber antwortete, und die Apostel, und sprachen: * Man muß GOtt mehr gehorchen, denn den Menschen. *c.4,19. Dan.6,10.

30. Der * GOtt unserer Väter hat JEsum auferwecket, welchen Ihr erwürget hab: und an das Holz gehänget. *c.3,15.

31. Den hat GOtt durch seine rechte Hand * erhöhet zu einem Fürsten und Heiland, zu geben Israel Buße und Vergebung der Sünden. *c.2,33.

32. Und Wir * sind seine Zeugen über diese Worte, und der heilige Geist, welchen GOtt gegeben hat denen, die ihm gehorchen. *Luc.24,48. Joh.15,26.27.

33. Da sie das hörten, gings ihnen durchs Herz, und dachten sie zu tödten.

34. Da stand aber auf im Rath ein Pharisäer, mit Namen * Gamaliel, ein Schriftgelehrter, wohl gehalten vor allem Volk, und hieß die Apostel ein wenig hinaus thun, *c.22,3.

35. Und sprach zu ihnen: Ihr Männer von Israel, nehmet euer selbst wahr an diesen Menschen, was ihr thun sollt.

36. Vor diesen Tagen stand auf Theudas, und gab vor, er wäre etwas, und hingen an ihm eine Zahl Männer, bey vier hundert; der ist erschlagen, und Alle, die ihm zufielen, sind zerstreuet, und zu nichte geworden.

37. Darnach stand auf Judas aus Galiläa, in den Tagen der Schatzung, und machte viel Volks abfällig ihm nach; und Er ist auch umgekommen, und Alle, die ihm zufielen, sind zerstreuet.

38. Und nun sage ich euch: Laßt ab von diesen Menschen, und laßt sie fahren. * Ist der Rath oder das Werk aus den Menschen, so wird es untergehen. *Matth.15,13.

39. Ist es aber aus GOtt, so könnet ihr es nicht dämpfen, auf daß ihr nicht erfunden werdet, als die * wider GOtt streiten wollen. *c.9,5.

40. Da fielen sie ihm zu, und riefen die Apostel, * stäupten sie, und geboten ihnen, sie sollten nicht reden in dem Namen JEsu, und ließen sie gehen. *c.22,19.

41. Sie gingen aber * fröhlich von des Raths Angesicht, daß sie würdig gewesen waren,

Digitized by Google

waren, um seines Namens willen Schmach zu leiden; *Matth.5,10.12. 1Petr.4,13.

42. Und hörten nicht auf alle Tage im Tempel, und hin und her in Häusern zu lehren, und zu predigen das Evangelium von JEsu Christo.

Das 6. Capitel.

Ordnung der Allmosenpfleger. Anklage Stephani.

1. In den Tagen aber, da der Jünger viele wurden, erhob sich ein Murmeln unter den Griechen, wider die Ebräer; darum, daß ihre Wittwen übersehen wurden in der täglichen Handreichung.

2. Da riefen die Zwölfe die Menge der Jünger zusammen, und sprachen: Es taugt nicht, daß wir das Wort GOttes unterlassen, und zu Tische dienen.

3. Darum, ihr lieben Brüder, * sehet unter euch nach sieben Männern, die ein gutes Gerücht haben, und voll heiligen Geistes und Weisheit sind, welche wir bestellen mögen zu dieser Nothdurft. *1Tim.3,7.8.

4. Wir aber wollen anhalten am Gebet und am Amt des Worts.

5. Und die Rede gefiel der ganzen Menge wohl; und erwählten Stephanum, einen Mann voll Glaubens und heiligen Geistes, und * Philippum, und Prochorum, und Nicanor, und Timon, und Parmenam, und Nicolaum, den Judengenossen von Antiochia. *c.8,5.

6. Diese stellten sie vor die Apostel, und *beteten, und legten die Hände auf sie. *c.1,24.

7. Und *das Wort GOttes nahm zu, und die Zahl der Jünger ward sehr groß zu Jerusalem. Es wurden auch viele Priester dem Glauben gehorsam. *c.19,20.

(Epistel am S. Stephani Tage.)

8. Stephanus aber, voll Glaubens und Kräfte, that Wunder und große Zeichen unter dem Volk.

9. Da standen Etliche auf von der Schule, die da heißt der Libertiner, und der Cyrener, und der Alexanderer, und derer, die aus Cilicien und Asien waren, und befragten sich mit Stephano.

10. Und sie vermochten nicht zu widerstehen der Weisheit, und dem Geist, aus welchem er redete.

11. Da richteten sie zu etliche Männer, die sprachen: Wir haben ihn gehöret Lästerworte reden wider Mosen und wider GOtt.

12. Und bewegten das Volk, und die Aeltesten, und die Schriftgelehrten; und traten herzu, und rissen ihn hin, und führten ihn vor den Rath;

13. Und stellten * falsche Zeugen dar, die sprachen: Dieser Mensch höret nicht auf zu reden Lästerworte wider diese heilige Stätte, und das Gesetz. *1Kön.21,13.

14. Denn wir haben ihn hören sagen: JEsus von Nazareth wird diese Stätte zerstören, und ändern die Sitten, die uns Moses gegeben hat.

15. Und sie sahen auf ihn Alle, die im Rath saßen, und sahen sein Angesicht, wie eines Engels Angesicht.

Das 7. Capitel.

Stephani Predigt, Marter und Tod.

1. Da sprach der Hohepriester: Ist dem also?

2. Er aber sprach: Liebe Brüder und Väter, höret zu. GOtt der Herrlichkeit erschien unserm Vater Abraham, da er noch in Mesopotamien war, ehe er wohnte in Haran;

3. Und sprach zu ihm: * Gehe aus deinem Lande, und von deiner Freundschaft, und ziehe in ein Land, das ich dir zeigen will. *1Mos.12,1.

4. Da ging er aus der Chaldäer Lande, und wohnte in Haran. Und von * dannen, da sein Vater gestorben war, brachte er ihn herüber in diß Land, da Ihr nun innen wohnet. *1Mos.12,5. 15,7.

5. Und gab ihm kein Erbtheil darinnen, auch nicht eines Fußes breit; und verhieß ihm, er * wollte es geben ihm zu besitzen, und seinem Saamen nach ihm, da er noch kein Kind hatte. *1Mos.12,7. 13,15. 15,18.

6. Aber GOtt sprach also: * Dein Saame wird ein Fremdling seyn in einem fremden Lande, und sie werden ihn dienstbar machen, und übel handeln vier hundert Jahre; *1Mos.15,13. 2Mos.12,40.

7. Und das Volk, dem sie dienen werden, will Ich richten, sprach GOtt; und darnach werden sie ausziehen, und mir dienen an dieser Stätte.

8. Und gab ihm den Bund * der Beschneidung. Und er ** zeugte Isaak, und beschnitt

schnitt ihn am achten Tage; und † Isaak den Jakob, und †† Jakob die zwölf Erzväter. *1Mos.17,10. **1Mos.21,2. †1Mos.25,26. ††1Mos.29,31. 30,5.

9. Und die Erzväter neideten Joseph, und * verkauften ihn in Egypten; aber GOtt war mit ihm, *1Mos.37,28. 39,1.

10. Und errettete ihn aus aller seiner Trübsal, und gab ihm Gnade und Weisheit vor dem Könige Pharao in Egypten, der * setzte ihn zum Fürsten über Egypten, und über sein ganzes Haus. *1Mos.41,40.

11. Es kam aber eine theuere Zeit über das ganze Land Egypten und Canaan, und eine große Trübsal, und unsere Väter fanden nicht Fütterung.

12. * Jakob aber hörte, daß in Egypten Getreide wäre, und sandte unsere Väter aus aufs erste mal. *1Mos.42,1.

13. Und zum andern mal ward * Joseph erkannt von seinen Brüdern, und ward Pharao Josephs Geschlecht offenbar. *1Mos.45,4.

14. Joseph aber sandte aus, und ließ holen seinen * Vater Jakob, und seine ganze Freundschaft, fünf und siebenzig Seelen. *1Mos.45,9.10.

15. Und * Jakob zog hinab in Egypten und † starb, er und unsere Väter. *1Mos.46,1. †1Mos.49,33.

16. Und sind herüber gebracht in Sichem, und gelegt in das Grab, * das Abraham gekauft hatte ums Geld von den Kindern Hemors zu Sichem. *1Mos.23,16.17. Jos.24,32.

17. Da nun sich die Zeit der Verheissung nahete, die GOtt Abraham geschworen hatte, wuchs das Volk, und mehrete sich in Egypten,

18. Bis daß ein anderer König aufkam, der nichts wußte von Joseph.

19. Dieser trieb Hinterlist mit unserm Geschlecht, und handelte unsere Väter übel, und schaffte, daß man die jungen Kindlein hinwerfen mußte, daß sie nicht lebendig blieben.

20. Zu der Zeit * ward Moses geboren, und war ein † feines Kind vor GOtt, und ward drey Monate ernähret in seines Vaters Hause. *2Mos.2,2. Ebr.11,23. †1Sam.16,12.

21. Als er aber hingeworfen ward, * nahm ihn die Tochter Pharaos auf, und zog ihn auf zu einem Sohne. *2Mos.2,10.

22. Und Moses ward gelehret in aller Weisheit der Egypter, und war mächtig in Werken und Worten.

23. Da er aber vierzig Jahre alt ward, * gedachte er zu besehen seine Brüder, die Kinder von Israel, *2Mos.2,11.

24. Und sahe einen unrecht leiden, da überhalf er, und rächte den, dem Leid geschah, und erschlug den Egypter.

25. Er meynte aber, seine Brüder sollten es vernehmen, daß GOtt durch seine Hand ihnen Heil gäbe; aber sie vernahmen es nicht.

26. Und am * andern Tage kam er zu ihnen, da sie mit einander haderten, und handelte mit ihnen, daß sie Frieden hätten, und sprach: Liebe Männer, Ihr seyd Brüder, warum thut einer dem andern unrecht? *2Mos.2,13.

27. Der aber seinem Nächsten unrecht that, stieß ihn von sich, und sprach: Wer hat dich über uns gesetzt zum Obersten und Richter?

28. Willst Du mich auch tödten, wie du gestern den Egypter tödtetest?

29. Moses aber * flohe über dieser Rede, und ward ein Fremdling im Lande Midian; daselbst zeugte er zwey Söhne. *2Mos.2,15.

30. Und über vierzig Jahre * erschien ihm in der Wüste auf dem Berge Sinai der Engel des HErrn, in einer Feuerflamme im Busch. *2Mos.3,2. 5Mos.33,16.

31. Da es aber Moses sahe, wunderte er sich des Gesichts. Als er aber hinzu ging zu schauen, geschah die Stimme des HErrn zu ihm:

32. * Ich bin der GOtt deiner Väter, der GOtt Abrahams, und der GOtt Isaaks, und der GOtt Jakobs. Moses aber ward zitternd, und durfte nicht anschauen. *2Mos.3,6.15.16. Matth.22,32.

33. Aber der HErr sprach zu ihm: * Ziehe die Schuhe aus von deinen Füßen; denn die Stätte, da du stehest, ist heiliges Land. *2Mos.3,5.

34. Ich habe wohl gesehen das Leiden meines Volks, das in Egypten ist, und habe ihr Seufzen gehört, und bin herab gekommen, sie zu erretten. Und nun komm her, ich * will dich in Egypten senden. *2Mos.3,10.

35. Diesen Mosen, welchen sie verleugneten, und sprachen: * Wer hat dich

zum

zum Obersten oder Richter gesetzt, den sandte GOtt zu einem Obersten und Erlöser, durch die Hand des Engels, der ihm erschien im Busch. *2Mos.2,14.

36. Dieser führete sie aus, und * that Wunder und Zeichen in Egypten, im † rothen Meer, und in der Wüste, vierzig Jahre. *2Mos.7,10. †2Mos.14,21.

37. Diß ist Moses, der zu den Kindern von Israel * gesagt hat: Einen Propheten wird euch der HErr, euer GOtt, erwecken aus euern Brüdern, gleichwie mich, den sollt ihr hören. *5Mos.18,15.

38. Dieser ist es, der in der Gemeine in der Wüste mit dem Engel war, der mit * ihm redete auf dem Berge Sinai, und mit unsern Vätern; dieser empfing das lebendige Wort uns zu geben, *2Mos.19,3.

39. Welchem nicht wollten gehorsam werden eure Väter, sondern stießen ihn von sich, und wandten sich um mit ihren Herzen gen Egypten,

40. Und sprachen zu Aaron: * Mache uns Götter, die vor uns hingehen, denn wir wissen nicht, was diesem Mose, der uns aus dem Lande Egypten geführt hat, widerfahren ist. *2Mos.32,1.

41. Und machten ein Kalb zu der Zeit, und opferten dem Götzen Opfer, und freueten sich der Werke ihrer Hände.

42. Aber GOtt wandte sich, und gab sie dahin, daß sie dieneten * des Himmels Heer; wie denn geschrieben stehet † in dem Buch der Propheten: Habt ihr vom Hause Israel die vierzig Jahre in der Wüste mir auch je Opfer und Vieh geopfert? *Jer.19,13. †Amos 5,25.

43. Und ihr nahmet die Hütte Molochs an, und das Gestirn eures Gottes Remphan, die Bilder, die ihr gemacht hattet, sie anzubeten; und ich will euch wegwerfen jenseit Babylon.

44. Es hatten unsere Väter die Hütte des Zeugnisses in der Wüste, wie er ihnen das verordnet hatte, da er zu Mose redete, daß er sie machen sollte * nach dem Vorbilde, das er gesehen hatte; *2Mos.25,40. 26,30.

45. Welche unsere Väter auch annahmen, und * brachten sie mit Josua in das Land, das die Heiden inne hatten, welche GOtt ausstieß vor dem Angesicht unserer Väter, bis zu der Zeit Davids. *Jos.3,14.

46. Der fand Gnade bey GOtt, und bat, daß er eine * Hütte finden möchte dem GOtt Jakobs. *2Sam.7,2. Ps.132,5.

47. * Salomo aber bauete ihm ein Haus. *1Kön.6,1.

48. Aber der Allerhöchste wohnet nicht in Tempeln, die mit Händen gemacht sind, wie der Prophet spricht:

49. * Der Himmel ist mein Stuhl, und die Erde meiner Füße Schemel; was wollt ihr mir denn für ein Haus bauen, spricht der HErr; oder welches ist die Stätte meiner Ruhe? *Ps.11,4. Jes.66,1.

50. Hat nicht meine Hand das Alles gemacht?

51. Ihr * Halsstarrige und Unbeschnittene an Herzen und Ohren, Ihr widerstrebet allezeit dem heiligen Geist, wie eure Väter, also auch ihr. *2Mos.32,9.

52. Welche * Propheten haben eure Väter nicht verfolget, und sie getödtet, die da zuvor verkündigten die Zukunft dieses Gerechten, welches Ihr nun Verräther und Mörder geworden seyd? *2Chr.36,16. Matth.23,31.

53. Ihr habt das * Gesetz empfangen durch der Engel Geschäfte, und habt es nicht gehalten. *2Mos.20,1.

54. Da sie * solches hörten, ging es ihnen durchs Herz, und bissen die Zähne zusammen über ihn. *c.5,33.

55. Als er aber voll heiligen Geistes war, sahe er auf gen Himmel, und sahe die Herrlichkeit GOttes, und JEsum stehen zur Rechten GOttes, und sprach: * Siehe, ich sehe den Himmel offen, und des Menschen Sohn zur Rechten GOttes stehen. *2Tim.4,7.8.

56. Sie schrieen aber laut, und hielten ihre Ohren zu, und stürmten einmüthiglich zu ihm ein, stießen ihn zur Stadt hinaus, und steinigten ihn.

57. Und * die Zeugen legten ab ihre Kleider zu den Füßen eines Jünglings, der hieß Saulus. *c.22,20.

58. Und * steinigten Stephanum, der anrief und sprach: † HErr JEsu, nimm meinen Geist auf! *1Kön.21,13. Ebr.11,37. †Ps.31,6.

59. Er knieete aber nieder, und schrie laut: * HErr, behalte ihnen diese Sünde nicht! Und als er das gesagt, entschlief er.] *Luc.23,34.

Das 8. Capitel.

Sauli Verfolgung. Bekehrung der Samariter. Simons, des Zauberers, Tücke. Bekehrung des Kämmerers aus Mohrenland.

1. Saulus * aber hatte Wohlgefallen an seinem Tode. Es erhob sich aber zu der Zeit eine große Verfolgung über die Gemeine zu Jerusalem; und sie zerstreueten sich Alle in die Länder Judäa und Samaria, ohne die Apostel. *c.7,57.

2. Es beschickten aber Stephanum gottesfürchtige Männer, und hielten eine Klage über ihn.

3. Saulus aber * zerstörte die Gemeine, ging hin und her in die Häuser, und zog hervor Männer und Weiber, und überantwortete sie in das Gefängniß. *c.7,57. 9,1.13.21. 22,4.

4. Die * nun zerstreuet waren, gingen um, und predigten das Wort. *c.11,19.

5. * Philippus aber kam hinab in eine Stadt in Samaria, und predigte ihnen von Christo. *c.6,5.

6. Das Volk aber hörte einmüthiglich und fleißig zu, was Philippus sagte, und sahen die Zeichen, die er that.

7. * Denn die unsaubern Geister fuhren aus vielen Besessenen mit großem Geschrey, auch viele Gichtbrüchige und Lahme wurden gesund gemacht. *Marc.16,17.

8. Und * ward eine große Freude in derselben Stadt. *Joh.4,40.

9. Es war aber ein Mann, mit Namen Simon, in derselben Stadt, der zuvor Zauberey trieb, und bezauberte das samaritische Volk, und gab vor, er wäre etwas Großes.

10. Und sie sahen Alle auf ihn, beyde klein und groß, und sprachen: Der ist die Kraft GOttes, die da groß ist.

11. Sie sahen aber darum auf ihn, daß er sie lange Zeit mit seiner Zauberey bezaubert hatte.

12. Da sie aber Philippi Predigten glaubten von dem Reich GOttes und von dem Namen JEsu Christi, ließen sich * taufen beydes Männer und Weiber. *Matth.28,19.

13. Da ward auch der Simon gläubig, und ließ sich taufen, und hielt sich zu Philippo. Und als er sahe die Zeichen und Thaten, die da geschahen, verwunderte er sich.

(Epistel am Pfingstdienstage.)

14. Da aber die Apostel hörten zu Jerusalem, daß Samaria das Wort GOttes angenommen hatte, sandten sie zu ihnen Petrum und Johannem.

15. Welche, da sie hinab kamen, beteten sie über sie, daß sie den heiligen Geist empfingen.

16. (Denn er war noch auf keinen gefallen, sondern waren allein getauft in dem Namen Christi JEsu.)

17. Da * legten sie die Hände auf sie, und sie empfingen den heiligen Geist.] *c.6,6.

18. Da aber Simon sahe, daß der heilige Geist gegeben ward, wenn die Apostel die Hände auflegten, bot er ihnen Geld an,

19. Und sprach: Gebet mir auch die Macht, daß, so ich Jemand die Hände auflege, derselbe den heiligen Geist empfange.

20. Petrus aber sprach zu ihm: Daß du verdammet werdest mit deinem Gelde, * daß du meynst, GOttes Gabe werde durch Geld erlanget. *Matth.10,8.

21. Du wirst weder Theil noch Anfall haben an diesem Wort; denn dein Herz ist nicht rechtschaffen vor GOtt.

22. Darum thue Buße für diese deine Bosheit, und bitte GOtt, ob dir vergeben werden möchte der Tück deines Herzens.

23. Denn ich sehe, daß du bist * voll bitterer Galle, und verknüpft mit Ungerechtigkeit. *5Mos.29,18.

24. Da antwortete Simon, und sprach: Bittet Ihr den HErrn für mich, daß der keins über mich komme, davon ihr gesagt habt.

25. Sie aber, da sie bezeuget und geredet hatten das Wort des HErrn, wandten sie wieder um gen Jerusalem, und predigten das Evangelium vielen Samaritischen Flecken.

26. Aber der Engel des HErrn redete zu Philippo, und sprach: Stehe auf, und gehe gegen Mittag, auf die Straße, die von Jerusalem gehet hinab gen Gaza, die da wüste ist.

27. Und er stand auf, und ging hin. Und siehe, ein Mann aus * Mohrenland ein Kämmerer und Gewaltiger der Königin Candaces in Mohrenland, welcher war über alle ihre Schatzkammern, der war gekommen gen Jerusalem anzubeten, *Zeph.3,10.

28. Und

28. Und zog wieder heim, und saß auf seinem Wagen, und las den Propheten Jesaias.

29. Der Geist aber sprach zu Philippo: Gehe hinzu, und mache dich bey diesen Wagen.

30. Da lief Philippus hinzu, und hörte, daß er den Propheten Jesaias las, und sprach: Verstehest du auch, was du lieset?

31. Er aber sprach: Wie kann ich, so mich nicht Jemand anleitet? Und ermahnte Philippum, daß er aufträte und setzte sich bey ihn.

32. Der Inhalt aber der Schrift, die er las, war dieser: *Er ist wie ein Schaf zur Schlachtung geführt, und still wie ein Lamm vor seinem Scherer, also hat er nicht aufgethan seinen Mund; *Jes.53,7.

33. In seiner Niedrigkeit ist sein Gericht erhaben; wer wird aber seines Lebens Länge ausreden? denn sein Leben ist von der Erde weggenommen.

34. Da antwortete der Kämmerer Philippo, und sprach: Ich bitte dich, von wem redet der Prophet solches? Von ihm selbst, oder von Jemand anders?

35. Philippus aber that seinen Mund auf, und fing von dieser Schrift an, und predigte ihm das Evangelium von JEsu.

36. Und als sie zogen der Straße nach, kamen sie an ein Wasser; und der Kämmerer sprach: Siehe, da ist * Wasser, was hindert es, daß ich mich taufen lasse? *c.10,47.

37. Philippus aber sprach: Glaubest du von ganzem Herzen, so mag es wohl seyn. Er antwortete und sprach: Ich glaube, daß * JEsus Christus GOttes Sohn ist. *Matth.16,16.

38. Und er hieß den Wagen halten, und stiegen hinab in das Wasser, beyde Philippus und der Kämmerer; und er taufte ihn.

39. Da sie aber herauf stiegen aus dem Wasser, rückte * der Geist des HErrn Philippum hinweg, und der Kämmerer sahe ihn nicht mehr, er zog aber seine Straße fröhlich. *1.Kön.18,12.

40. Philippus aber ward gefunden zu Asdod, und wandelte umher, und predigte allen Städten das Evangelium, bis daß er kam gen * Cäsarien. *c.21,8.

Das 9. Capitel.

Pauli Bekehrung. Petri Wunderwerke an Aeneas und Tabea verrichtet.

(Epistel am Tage S. Pauli Bekehrung.)

1. Saulus aber schnaubte noch mit Drohen und Morden * wider die Jünger des HErrn, und ging zum Hohenpriester, *c.26,9.

2. Und bat ihn * um Briefe gen Damascus an die Schulen, auf daß, so er Etliche † dieses Weges fände, Männer und Weiber, er sie gebunden führete gen Jerusalem. *c.26,12. †c.19,9.23.

3. Und da er auf dem Wege war, und nahe bey Damascus kam, * umleuchtete ihn plötzlich ein Licht vom Himmel. *c.22,6. 1Cor.15,8.

4. Und er fiel auf die Erde, und hörte eine Stimme, die sprach zu ihm: Saul, Saul, was verfolgest du mich?

5. Er aber sprach: HErr, wer bist du? Der HErr sprach: Ich bin JEsus, den Du verfolgest. *Es wird dir schwer werden, wider den Stachel löcken. *c.5,39.

6. Und er sprach mit Zittern und Zagen: HErr, was willst du, daß ich thun soll? Der HErr sprach zu ihm: Stehe auf, und gehe in die Stadt; da * wird man dir sagen, was du thun sollst. *c.10,6.

7. Die Männer aber, die seine Gefährten waren, standen und waren erstarret; denn sie hörten eine Stimme, und sahen Niemand.

8. Saulus aber richtete sich auf von der Erde, und als er seine Augen aufthat, sahe er Niemand. Sie nahmen ihn aber bey der Hand, und führten ihn gen Damascus.

9. Und war drey Tage nicht sehend, und aß nicht, und trank nicht.

10. Es war aber ein Jünger zu Damascus, mit Namen Ananias; zu dem sprach der HErr im Gesicht: Anania! Und er sprach: Hier bin ich, HErr.

11. Der HErr sprach zu ihm: Stehe auf, und gehe hin in die Gasse, die da heißt die richtige, und frage in dem Hause Judas nach Saul, mit Namen von Tarsen; denn siehe, er betet,

12. Und hat gesehen im Gesicht einen Mann, mit Namen Ananias, zu ihm hinein kommen, und die Hand auf ihn legen, daß er wieder sehend werde.

13. Ananias aber antwortete: HErr,

ich habe von Vielen gehört von diesem Manne, wie viel übels er deinen Heiligen gethan hat zu Jerusalem;

14. Und er hat allhier Macht von den Hohenpriestern, zu binden Alle, die deinen Namen anrufen.

15. Der HErr sprach zu ihm: Gehe hin, denn *dieser ist mir ein auserwähltes Rüstzeug, daß er meinen Namen trage vor den Heiden, und vor den Königen, und vor den Kindern von Israel. *c.22,21.

16. * Ich will ihm zeigen, wie viel er leiden muß um meines Namens willen. *2Cor.11,23.

17. Und Ananias ging hin, und kam in das Haus, und legte die Hände auf ihn, und sprach: Lieber Bruder Saul, der HErr hat mich gesandt (der dir erschienen ist auf dem Wege, da du herkamest) daß du wieder sehend und mit dem heiligen Geist erfüllet werdest.

18. Und alsobald fiel es von seinen Augen wie Schuppen, und er ward wieder sehend;

19. Und stand auf, ließ sich taufen, und nahm Speise zu sich, und stärkte sich. Saulus aber war etliche Tage bey den Jüngern zu Damascus.

20. Und alsobald predigte er Christum in den Schulen, daß derselbe GOttes Sohn sey.

21. Sie entsetzten sich aber Alle, die es hörten, und sprachen: Ist das nicht, *der zu Jerusalem verstörte Alle, die diesen Namen anrufen, und darum hergekommen, daß er sie gebunden führe zu den Hohenpriestern? *c.8,1. 26,10.

22. Saulus aber ward je mehr kräftiger, und trieb die Juden ein, die zu Damascus wohnten, und bewährte es, daß dieser ist der Christ.]

23. Und nach vielen Tagen *hielten die Juden einen Rath zusammen, daß sie ihn tödteten. *2Cor.11,32.

24. Aber es ward Saul kund gethan, daß sie ihm nachstellten. Sie hüteten aber Tag und Nacht an den Thoren, daß sie ihn tödteten.

25. Da nahmen ihn die Jünger bey der Nacht, und thaten ihn durch die Mauer, und ließen ihn in einem Korbe hinab.

26. Da aber Saulus gen Jerusalem kam, versuchte er sich bey die Jünger zu machen; und sie fürchteten sich Alle vor ihm, und glaubten nicht, daß er ein Jünger wäre.

27. Barnabas aber nahm ihn zu sich, und führte ihn zu den Aposteln, und erzählte ihnen, wie er auf der Straße den HErrn gesehen, und er mit ihm geredet, und wie er zu Damascus den *Namen JEsu frey geprediget hätte. *c.26,22.23.

28. Und er war bey ihnen, und ging aus und ein zu Jerusalem, und predigte den Namen des HErrn JEsu frey.

29. Er redete auch, und befragte sich mit den Griechen; aber Sie stellten ihm nach, daß sie ihn tödteten.

30. Da das die Brüder erfuhren, geleiteten sie ihn gen Cäsarien, und schickten ihn * gen Tarsen. *c.11,25.

31. So hatte nun die Gemeine Frieden durch ganz Judäa, und Galiläa, und Samarien, und bauete sich, und wandelte in der Furcht des HErrn, und ward erfüllet mit Trost des heiligen Geistes.

32. Es geschah aber, da Petrus durchzog allenthalben, daß er auch zu den Heiligen kam, die zu Lydda wohnten.

33. Daselbst fand er einen Mann mit Namen Aeneas, acht Jahre lang auf dem Bette gelegen, der war gichtbrüchig.

34. Und Petrus sprach zu ihm: Aenea, JEsus Christus macht dich gesund; stehe auf, und bette dir selber. Und alsobald stand er auf.

35. Und es sahen ihn Alle, die zu Lydda und zu Sarona wohnten; die bekehrten sich zu dem HErrn.

36. Zu Joppe aber war eine Jüngerin, mit Namen Tabea, (welches verdolmetschet heißt ein Rehe,) die war voll guter Werke, und *Allmosen, die sie that. *Pf.41,3.

37. Es begab sich aber zu derselben Zeit, daß sie krank ward, und starb. Da wuschen sie dieselbe, und legten sie auf den Söller.

38. Nun aber Lydda nahe bey Joppen ist, da die Jünger hörten, daß Petrus daselbst war, sandten sie zwey Männer zu ihm, und ermahnten ihn, daß er sichs nicht ließe verdrießen, zu ihnen zu kommen.

39. Petrus aber stand auf, und kam mit ihnen. Und als er dargekommen war, führten sie ihn hinauf auf den Söller, und tra-

traten um ihn alle Wittwen, weinten, und zeigten ihm die Röcke und Kleider, welche die Rehe machte, weil sie bey ihnen war.

40. Und da Petrus sie Alle hinaus getrieben hatte, knieete er nieder, betete, und wandte sich zu dem Leichnam, und sprach: Tabea, * stehe auf. Und sie that ihre Augen auf; und da sie Petrum sahe, setzte sie sich wieder. *Marc.5,41. Luc.7,14.

41. Er aber gab ihr die Hand, und richtete sie auf, und rief die Heiligen, und die Wittwen, und stellte sie lebendig dar.

42. Und es ward kund durch ganz Joppen, und * Viele wurden gläubig an den HErrn. *Joh.8,30. 10,42.

43. Und es geschah, daß er lange Zeit zu Joppe blieb bey einem * Simon, der ein Gerber war. *c.10,6.

Das 10. Capitel.

Bekehrung des Hauptmanns Cornelius durch Petri Predigt.

1. Es war aber ein Mann zu Cäsarien, mit Namen Cornelius, * ein Hauptmann von der Schaar, die da heißt die Welsche, *Matth.8,5.

2. Gottselig und gottesfürchtig, samt seinem ganzen Hause, und * gab dem Volk viele Allmosen, und betete immer zu GOtt. *Dan.4,24.

3. Der sahe in einem Gesicht offenbarlich, um die neunte Stunde am Tage, einen Engel GOttes zu ihm eingehen, der sprach zu ihm: Corneli!

4. Er aber sahe ihn an, erschrak, und sprach: Herr, was ist es? Er aber sprach zu ihm: Dein Gebet, und deine Allmosen sind hinauf gekommen in das Gedächtniß vor GOtt.

5. Und nun sende Männer gen Joppen, und laß fordern Simon, mit dem Zunamen Petrus,

6. Welcher ist zur Herberge bey * einem Gerber, Simon, deß Haus am Meer liegt; der wird dir sagen, † was du thun sollst. *c.9,43. †c.2,37. 9,6.

7. Und da der Engel, der mit Cornelio redete, hinweggegangen war, rief er zwey seiner Hausknechte, und einen gottesfürchtigen Kriegsknecht, von denen, die auf ihn warteten;

8. Und erzählte es ihnen alles, und sandte sie gen Joppen.

9. Des andern Tages, da diese auf dem Wege waren, und nahe zur Stadt kamen, stieg Petrus hinauf auf den Söller zu beten, um die sechste Stunde.

10. Und als er hungrig ward, wollte er anbeissen. Da sie ihm aber zubereiteten, ward er entzückt,

11. Und sahe den Himmel aufgethan, und herniederfahren zu ihm ein Gefäß, wie ein großes leinenes Tuch, an * vier Zipfeln gebunden, und ward niedergelassen auf die Erde; *11,5. Luc.13,29.

12. Darinnen waren allerley vierfüßige Thiere der Erde, und wilde Thiere, und Gewürm, und Vögel des Himmels.

13. Und geschah eine Stimme zu ihm: Stehe auf, Petre, schlachte und iß.

14. Petrus aber sprach: O nein, HErr; denn * ich habe noch nie etwas gemeines oder unreines gegessen. *Hes.4,14. 3Mos.11,7.13.23.

15. Und die Stimme sprach zum andern mal zu ihm: * Was GOtt gereiniget hat, das mache Du nicht gemein. *Matth.15,11.

16. Und das geschah zu drey malen; und das Gefäß ward wieder aufgenommen gen Himmel.

17. Als aber Petrus sich in ihm selbst bekümmerte, was das Gesicht wäre, das er gesehen hatte, siehe, da fragten die Männer, von Cornelio gesandt, nach dem Hause Simons, und standen an der Thür;

18. Riefen, und forschten, ob Simon, mit dem Zunamen Petrus, allda zur Herberge wäre?

19. Indem aber Petrus sich besinnet über dem Gesicht, sprach der Geist zu ihm: Siehe, drey Männer suchen dich;

20. Aber stehe auf, steige hinab, und ziehe mit ihnen, und zweifle nichts; denn Ich habe sie gesandt.

21. Da stieg Petrus hinab zu den Männern, die von Cornelio zu ihm gesandt waren, und sprach: Siehe, Ich bin es, den ihr suchet; was ist die Sache, darum ihr hier seyd?

22. Sie aber sprachen: Cornelius, der Hauptmann, ein frommer und gottesfürchtiger Mann, und gutes Gerüchts bey dem ganzen Volk der Juden, hat einen Befehl empfangen vom heiligen Engel, daß er dich sollte fordern lassen in sein Haus, und Worte von dir hören.

23. Da rief er sie hinein, und beherbergte sie. Des andern Tages zog Petrus aus mit ihnen, und etliche Brüder von * Joppen gingen mit ihm. *c.9,42.

24. Und des andern Tages kamen sie ein gen Cäsarien. Cornelius aber wartete auf sie, und rief zusammen seine Verwandte und Freunde.

25. Und als Petrus hinein kam, ging ihm Cornelius entgegen, und fiel zu seinen Füßen, und betete ihn an.

26. Petrus aber richtete ihn auf, und sprach: * Stehe auf, Ich bin auch ein Mensch. *Offenb.19,10.

27. Und als er sich mit ihm besprochen hatte, ging er hinein, und fand ihrer Viele, die zusammen gekommen waren.

28. Und er sprach zu ihnen: * Ihr wisset, wie es ein ungewohntes Ding ist einem jüdischen Manne, sich zu thun oder zu kommen zu einem Fremdling; aber GOtt hat mir gezeigt, keinen Menschen gemein oder unrein zu heißen. *Joh.4,9.

29. Darum habe ich mich nicht geweigert zu kommen, als ich bin hergefordert. So frage ich euch nun, warum ihr mich habt lassen fordern?

30. Cornelius sprach: Ich habe vier Tage gefastet bis an diese Stunde, und um die neunte Stunde betete ich in meinem Hause. Und siehe, da trat ein Mann vor mich in einem hellen Kleide,

31. Und sprach: Corneli, dein Gebet ist erhöret, und deiner Allmosen ist gedacht worden vor GOtt.

32. So sende nun gen Joppen, und laß her rufen einen, Simon, mit dem Zunamen Petrus, welcher ist zur Herberge in dem Hause des Gerbers Simon, an dem Meer; der wird dir, wenn er kommt, sagen.

33. Da sandte ich von Stund an zu dir. Und Du hast wohlgethan, daß du gekommen bist. Nun sind Wir Alle hier gegenwärtig vor GOtt, zu hören alles, was dir von GOtt befohlen ist.

(Epistel am Ostermontage.)

34. Petrus aber that seinen Mund auf, und sprach: Nun erfahre ich mit der Wahrheit, daß * GOtt die Person nicht ansiehet; *5Mos.10,17. 1Sam.16,7. 2Chron.19,7. Hiob 34,19. Weish.6,8. Sir.35,15. Röm.2,11. Gal.2,6. Eph.6,9. 1Petr.1,17.

35. Sondern * in allerley Volk, wer ihn fürchtet und recht thut, der ist ihm angenehm. *Jes.56,6.

36. Ihr wisset wohl von der Predigt, die GOtt zu den Kindern Israels gesandt hat, und verkündigen lassen den Frieden durch JEsum Christum, (* welcher ist ein HErr über Alles,) *Matth.28,18. Röm.10,9.

37. Die durch das ganze jüdische Land geschehen ist, und angegangen in * Galiläa, nach der Taufe die Johannes predigte. *Matth.4,12.

38. Wie GOtt denselben JEsum von Nazareth * gesalbet hat mit dem heiligen Geist und Kraft; der umhergezogen ist, und hat wohl gethan und gesund gemacht Alle, die vom Teufel überwältiget waren, denn GOtt war mit ihm. *Ps.45,8. Jes.61,1.

39. Und Wir * sind Zeugen alles deß, das er gethan hat im jüdischen Lande, und zu Jerusalem. Den haben sie getödtet, und an ein Holz gehänget. *c.1,8.22. 2,22.23.

40. Denselben * hat GOtt auferwecket am dritten Tage, und ihn lassen offenbar werden, *c.3,15.26.

41. Nicht allem Volk, sondern * uns den vorerwählten Zeugen von GOtt, die wir mit ihm gegessen und getrunken haben, nachdem er auferstanden ist von den Todten.] *Joh.15,27. 20,19.26.

(Epistel am Pfingstmontage.)

42. Und er hat uns geboten zu predigen dem Volk, und zu zeugen, daß Er ist verordnet von GOtt * ein Richter der Lebendigen und der Todten. *2Tim.4,1.

43. Von diesem zeugen * alle Propheten, daß durch seinen Namen Alle, die an ihn glauben, Vergebung der Sünden empfangen sollen. *Jes.53,5.6. Jer.31,34. Hes.34,16. Dan.9,24. Hos.1,7. 13,14. Mich.7,18.

44. Da Petrus noch diese Worte redete, fiel der * heilige Geist auf Alle, die dem Wort zuhörten. *c.4,31. 8,17.

45. Und die Gläubigen aus der Beschneidung, die mit Petro gekommen waren, * entsetzten sich, daß auch auf die Heiden die Gabe des heiligen Geistes ausgegossen ward. *Jes.60,5.

46. Denn sie hörten, daß sie mit * Zungen redeten, und GOtt hoch priesen. Da antwortete Petrus: *c.2,4. Marc.16,17.

47. * Mag auch Jemand das Wasser wehren, daß diese nicht getaufet werden, die

die den heiligen Geist empfangen haben, gleichwie auch wir? *c.8,36.

48. Und befahl sie zu taufen in dem Namen des HErrn.] Da* baten sie ihn, daß er etliche Tage da bliebe. *Joh.4,40.

Das 11. Capitel.

Petri Schutzrede, und Bekehrung der Heiden. Pflanzung der Kirche zu Antiochien.

1. Es kam aber vor die Apostel und Brüder, die in dem jüdischen Lande waren, daß auch * die Heiden hätten GOttes Wort angenommen. *Eph.3,1.

2. Und da Petrus hinauf kam gen Jerusalem, zankten mit ihm, die aus der Beschneidung waren,

3. Und sprachen: Du bist eingegangen zu den Männern, die Vorhaut haben, und hast mit ihnen gegessen.

4. Petrus aber hob an, und erzählte es ihnen nach einander her, und sprach:

5. Ich war in der Stadt Joppe im Gebet, und* ward entzückt, und sahe ein Gesicht, nemlich ein Gefäß hernieder fahren, wie ein großes leinenes Tuch, mit vier Zipfeln, und nieder gelassen vom Himmel, und kam bis zu mir. *c.10,10.

6. Darein sahe ich, und ward gewahr, und sahe vierfüßige Thiere der Erde, und wilde Thiere, und Gewürm, und Vögel des Himmels.

7. Ich hörte aber eine Stimme, die sprach zu mir: Stehe auf, Petre, schlachte und iß.

8. Ich aber sprach: O nein, HErr; denn es ist* nie kein gemeines noch unreines in meinen Mund gegangen.*3Mos.11,2.

9. Aber die Stimme antwortete mir zum andernmal vom Himmel: Was GOtt gereiniget hat, das mache Du nicht gemein.

10. Das geschah aber dreymal, und ward Alles wieder hinauf gen Himmel gezogen.

11. Und siehe, von* Stund an standen drey Männer vor dem Hause, darinnen ich war, gesandt von Cäsarien zu mir. *c.10,17.

12. Der Geist aber sprach zu mir, ich sollte mit ihnen gehen, und nicht zweifeln. Es kamen aber mit mir diese sechs Brüder, und wir gingen in des Mannes Haus.

13. Und er verkündigte uns, wie er gesehen hätte einen Engel in seinem Hause stehen, der zu ihm gesprochen hätte: Sende Männer gen Joppen, und laß fordern den Simon, mit dem Zunamen Petrus;

14. Der* wird dir Worte sagen, dadurch Du selig werdest, und dein ganzes Haus. *c.10,6.

15. Indem ich aber anfing zu reden, *fiel der heilige Geist auf sie, gleichwie auf uns am ersten Anfang. *c.2,4. 10,44.

16. Da gedachte ich an das Wort des HErrn, als er* sagte: Johannes hat mit Wasser getauft; Ihr aber sollt mit dem heiligen Geist getauft werden. *c.1,5. Matth.3,11.

17. So nun GOtt ihnen gleiche Gaben gegeben hat, wie auch uns, die da glauben an den HErrn JEsum Christ, wer war ich, daß ich konnte GOtt wehren?

18. Da sie das hörten, schwiegen sie stille, und lobten GOtt, und sprachen: So hat GOtt auch den Heiden Buße gegeben zum Leben!

19. Die aber zerstreuet waren in der Trübsal, so* sich über Stephano erhob, gingen umher bis gen Phönicien, und Cypern, und Antiochien; und redeten das Wort zu Niemand, denn allein zu den Juden. *c.8,1.

20. Es waren aber Etliche unter ihnen, Männer von Cypern und Kyrene, die kamen gen Antiochien, und redeten auch zu den Griechen, und predigten das Evangelium vom HErrn JEsu.

21. Und die Hand des HErrn war mit ihnen, und* eine große Zahl ward gläubig, und bekehrte sich zu dem HErrn. *c.2,47.

22. Es kam aber diese Rede von ihnen vor die Ohren der Gemeine zu Jerusalem; und sie sandten Barnabam, daß er hinginge bis gen Antiochien.

23. Welcher, da er hingekommen war, und sahe die Gnade GOttes, ward er froh, und ermahnte sie Alle, * daß sie mit vestem Herzen an dem HErrn bleiben wollten. *c.13,43.

24. Denn er war ein frommer Mann, * voll heiligen Geistes und Glaubens. Und † es ward ein großes Volk dem HErrn zugethan. *c.6,5. †c.5,14.

25. Barnabas aber zog aus gen Tarsen, Saulum wieder zu suchen.

26. Und da er ihn fand, führte er ihn *gen Antiochien. Und sie blieben bey der Ge-

Gemeine ein ganzes Jahr, und lehrten viel Volks; daher die Jünger am ersten zu Antiochien Christen genannt wurden.

*Gal.2,11.

27. In denselben Tagen kamen * Propheten von Jerusalem gen Antiochien.

*c.13,1. 15,32.

28. Und einer unter ihnen, mit Namen *Agabus, stand auf, und deutete durch den Geist eine große Theurung, die da kommen sollte über den ganzen Kreis der Erde; welche geschah unter dem Kaiser Claudius.

*c.21,10.

29. Aber unter den Jüngern * beschloß ein Jeglicher, nachdem er vermochte, zu senden eine Handreichung den Brüdern, die in Judäa wohnten. *Röm.15,26.

30. Wie sie denn auch thaten, und schickten es zu den Aeltesten, * durch die Hand Barnabas und Sauls. *c.12,25.

Das 12. Capitel.

Jacobi Tod. Petri Erledigung. Herodis Untergang.
(Epistel am Tage Petri und Pauli.)

1. Um dieselbe Zeit * legte der König Herodes die Hände an Etliche von der Gemeine, zu peinigen. *c.4,3.

2. Er tödtete aber Jacobum, Johannis Bruder, mit dem Schwerdt.

3. Und da er sahe, daß es den Juden gefiel; fuhr er fort, und fing Petrum auch. Es waren aber eben die Tage der süßen Brode.

4. Da er ihn nun griff, * legte er ihn ins Gefängniß, und überantwortete ihn vier Viertheilen Kriegsknechten, ihn zu bewahren; und gedachte ihn nach den Ostern dem Volk vorzustellen. *c.16,24.

5. Und Petrus ward zwar im Gefängniß behalten; aber die Gemeine betete ohne Aufhören für ihn zu GOtt.

6. Und da ihn Herodes wollte vorstellen, in derselben Nacht schlief Petrus zwischen zwey Kriegsknechten, gebunden mit zwey Ketten, und die Hüter vor der Thür hüteten des Gefängnisses.

7. Und siehe, der Engel des HErrn kam daher, und ein Licht schien in dem Gemach, und schlug Petrum an die Seite, und weckte ihn auf, und sprach: Stehe behende auf. Und die Ketten fielen ihm von seinen Händen.

8. Und der Engel sprach zu ihm: Gürte dich, und thue deine Schuhe an. Und er that also. Und er sprach zu ihm: Wirf deinen Mantel um dich, und folge mir nach.

9. Und er ging hinaus, und folgte ihm, und wußte nicht, daß ihm wahrhaftig solches geschähe durch den Engel; sondern es däuchte ihn, er sähe ein Gesicht.

10. Sie gingen aber durch die erste und andere Hut, und kamen zu der eisernen Thür, welche zur Stadt führet; * die that sich ihnen von ihr selbst auf, und traten hinaus, und gingen hin Eine Gasse lang; und alsobald schied der Engel von ihm. *c.16,26.

11. Und da Petrus zu sich selber kam, sprach er: Nun weiß ich wahrhaftig, daß der *HErr seinen Engel gesandt hat, und mich errettet aus der Hand Herodis, und von allem Warten des jüdischen Volks.]

*c.5,19. 1Mos.19,15.16. Ps.91,11.

12. Und als er sich besann; kam er vor das Haus Mariä, der Mutter *Johannis, der mit dem Zunamen Marcus hieß, da Viele bey einander waren, und beteten.

*c.15,37.

13. Als aber Petrus an die Thür des Thors klopfte, trat hervor ein Magd zu horchen, mit Namen Rhode.

14. Und als sie Petri Stimme erkannte, that sie das Thor nicht auf vor Freude, lief aber hinein, und verkündigte es ihnen, Petrus stände vor dem Thor.

15. Sie aber sprachen zu ihr: Du bist unsinnig. Sie aber bestand darauf, es wäre also. Sie sprachen: Es *ist sein Engel.

*Luc.24,37.

16. Petrus aber klopfte weiter an. Da sie aber aufthaten, sahen sie ihn, und entsetzten sich.

17. Er aber winkte ihnen mit der Hand zu schweigen, und erzählte ihnen, wie ihn der HErr hätte aus dem Gefängniß geführt, und sprach: Verkündiget diß Jacobo und den Brüdern. Und ging hinaus, und zog an einen andern Ort.

18. Da * es aber Tag ward, ward nicht eine kleine Bekümmerniß unter den Kriegsknechten, wie es doch mit Petro gegangen wäre. *c.5,21.22.

19. Herodes aber, da er ihn forderte und nicht fand, ließ die Hüter rechtfertigen, und hieß sie wegführen; und zog von Judäa hinab gen Cäsarien, und hielt allda sein Wesen.

20. Denn er gedachte wider die von Tyrus

und

Petrus und der Engel

und Sidon zu kriegen. Sie aber kamen einmüthiglich zu ihm, und überredeten des Königs Kämmerer, Blastum, und baten um Frieden; darum, *daß ihre Länder sich nähren mußten von des Königs Lande. *1Kön.5,9.11. Hes.27,17.

21. Aber auf einen bestimmten Tag that Herodes das * königliche Kleid an, setzte sich auf den Richtstuhl, und that eine Rede zu ihnen. *Sir.11,4.

22. Das Volk aber rief zu: Das ist *GOttes Stimme, und nicht eines Menschen. *Hes.28,2.

23. Alsobald schlug ihn der Engel des HErrn, darum, *daß er die Ehre nicht GOtt gab; und ward gefressen von den Würmern, und gab den Geist auf. *Dan.5,20.

24. Das * Wort GOttes aber wuchs und mehrete sich. *c.6,7. Jes.55,11.

25. Barnabas aber und Saulus kamen wieder gen Jerusalem, und *überantworteten die Handreichung; und nahmen mit sich Johannem, mit † dem Zunamen Marcus. *c.11,29. †c.15,37.

Das 13. Capitel.

Pauli erste Reise zu den Heiden, und was er unter ihnen unterschiedliches verrichtet.

1. Es waren aber zu Antiochien in der Gemeine * Propheten und Lehrer; nemlich Barnabas und Simon, genannt Niger, und Lucius von Kyrene, und Manahen, mit Herodes dem Vierfürsten erzogen, und Saulus. *c.11,27.

2. Da sie aber dem HErrn dieneten und fasteten, sprach der heilige Geist: * Sondert mir aus Barnabam und Saulum zu dem Werk, dazu ich sie berufen habe. *c.9,15.

3. Da * fasteten sie, und beteten, und † legten die Hände auf sie, und ließen sie gehen. *c.14,23. †c.6,6.

4. Und wie sie ausgesandt waren vom heiligen Geist, kamen sie gen Seleucia, und von dannen schifften sie gen Cypern.

5. Und da sie in die Stadt Salamin kamen, verkündigten sie das Wort GOttes in der Juden Schulen; sie hatten aber auch * Johannem zum Diener. *c.12,12.25.

6. Und da sie die Insel durchzogen bis zu der Stadt Paphos, fanden sie einen Zauberer und falschen Propheten, einen Juden, der hieß Bar Jehu.

7. Der war bey Sergio Paulo, dem Landvogt, einem verständigen Manne. Derselbe rief zu sich Barnabam und Saulum, und begehrte das Wort GOttes zu hören.

8. Da * stand ihnen wider der Zauberer Elymas (denn also wird sein Name gedeutet,) und trachtete, daß er den Landvogt vom Glauben wendete. *2Mos.7,11. 2Tim.3,8.

9. Saulus aber, der auch Paulus heißt, voll heiligen Geistes, sahe ihn an,

10. Und sprach: O * du Kind des Teufels, voll aller List und aller Schalkheit, und Feind aller Gerechtigkeit, du höreſt nicht auf abzuwenden die rechten Wege des HErrn; *5Mos.13,13. Matth.13,38.

11. Und nun siehe, die Hand des HErrn kommt über dich, und sollst blind seyn, und die Sonne eine zeitlang nicht sehen. Und von Stund an fiel auf ihn Dunkelheit und Finsterniß; und ging umher, und suchte Handleiter.

12. Als der Landvogt die Geschichte sahe, glaubte er, und verwunderte sich der Lehre des HErrn.

13. Da aber Paulus, und die um ihn waren, von Paphos schifften; kamen sie gen Pergen im Lande Pamphylien. Johannes aber wich von ihnen, und zog wieder gen Jerusalem.

14. Sie aber zogen durch von Pergen, und kamen gen Antiochien im Lande Pisidien, und gingen in die Schule am Sabbathertage, und setzten sich.

15. Nach der Lection aber * des Gesetzes und der Propheten, sandten die Obersten der Schule zu ihnen, und ließen ihnen sagen: Liebe Brüder, wollt ihr etwas reden und das Volk ermahnen, so saget an. *c.15,21.

16. Da stand Paulus auf, und * winkte mit der Hand und sprach: Ihr Männer von Israel, und die ihr GOtt fürchtet, höret zu. *c.19,33.

17. Der GOtt dieses Volks hat erwählet unsere Väter, und erhöhet das Volk, da sie Fremdlinge waren im Lande Egypten, und * mit einem hohen Arme führete er sie aus demselben. *2Mos.12,37.41.

18. Und * bey vierzig Jahre lang duldete er ihre Weise in der Wüste. *2Mos.16,2.35. 4Mos.14,34.

19. Und vertilgte * sieben Völker in dem Lande Canaan, und † theilte unter sie, nach dem Loos, jener Länder. *5Mos.7,1. †Jos.14,2.

20. Dar-

20. Darnach * gab er ihnen Richter, bey vier hundert und fünfzig Jahre lang, bis auf den Propheten Samuel.
*Richt.2,16. 3,9.

21. Und von da an baten sie um einen König; und GOtt gab ihnen *Saul, den Sohn Kis, einen Mann aus dem Geschlecht Benjamin, vierzig Jahre lang.
*1Sam.10,21.

22. Und da er denselben wegthat, richtete er auf über sie David zum Könige, von welchem er zeugte: *Ich habe gefunden David, den Sohn Jesses, einen Mann nach meinem Herzen, der soll thun allen meinen Willen. *1Sam.16,12.13.

23. Aus *dieses Saamen hat GOtt, wie er verheißen hat, gezeugt JEsum, dem Volk Israel zum Heiland;
*Jes.11,1. Matth.1,6. Luc.1,27.

24. Als denn Johannes zuvor dem Volk Israel *predigte die Taufe der Buße, ehe denn er anfing. *Matth.3,1.

25. Als aber Johannes seinen Lauf erfüllte, sprach er: *Ich bin nicht der, dafür ihr mich haltet; aber siehe, †er kommt nach mir, deß ich nicht werth bin, daß ich ihm die Schuhe seiner Füße auflöse.
*Joh.1,20. †Marc.1,7. Luc.3,16.

(Epistel am Osterdienstage.)

26. Ihr Männer, liebe Brüder, ihr Kinder des Geschlechts Abrahams, und die unter euch GOtt fürchten, euch ist *das Wort dieses Heils gesandt. *Röm.1,16.

27. Denn die zu Jerusalem wohnen, und ihre Obersten, * dieweil sie diesen nicht kannten, noch die Stimme der Propheten, (welche auf alle Sabbathe gelesen werden) haben sie dieselben mit ihren Urtheilen erfüllet. *c.3,17. Joh.16,3.

28. Und wiewohl sie keine Ursach des Todes an ihm fanden, *baten sie doch Pilatum, ihn zu tödten.
*Matth.27,22.23. Marc.15,12.14. Luc.23,23. Joh.19,6.

29. Und als sie alles vollendet hatten, was von ihm geschrieben ist, * nahmen sie ihn von dem Holz, und legten ihn in ein Grab. *Matth.27,59.

30. Aber * GOtt hat ihn auferwecket von den Todten. *c.3,15. Marc.16,6.

31. Und er * ist erschienen viele Tage denen, die mit ihm hinauf von Galiläa gen Jerusalem gegangen waren; welche sind seine Zeugen an das Volk.
*Joh.20,19.25.

32. Und Wir auch verkündigen euch die Verheißung, die * zu unsern Vätern geschehen ist. *1Mos.3,15. 12,3.

33. Daß dieselbe GOtt uns, ihren Kindern, erfüllet hat, indem, daß er JEsum auferwecket hat;] wie denn *im andern Psalm geschrieben stehet: Du bist mein Sohn, heute habe ich dich gezeuget.
*Ps.2,7.

34. Daß er ihn aber hat von den Todten auferwecket, daß er hinfort nicht mehr soll verwesen, spricht er also: * Ich will euch die Gnade, David verheißen, treulich halten. *Jes.55,3.

35. Darum spricht er auch am andern Ort: *Du wirst es nicht zugeben, daß dein Heiliger die Verwesung sehe.
*c.2,27. Ps.16,10.

36. Denn *David, da er zu seiner Zeit gedienet hatte dem Willen GOttes, ist er entschlafen, und zu seinen Vätern gethan, und hat die Verwesung gesehen. *c.2,29.

37. Den aber GOtt auferwecket hat, der hat die Verwesung nicht gesehen.

38. So sey es nun euch kund, liebe Brüder, *daß euch verkündiget wird Vergebung der Sünden durch diesen, und von dem allem, durch welches ihr nicht konntet im Gesetz Mosis gerecht werden. *Luc.24,47.

39. Wer aber an diesen glaubet, * der ist gerecht. *Jes.53,6.11.

40. Sehet nun zu, daß nicht über euch komme, das in *den Propheten gesagt ist:
*Hab.1,5.

41. Sehet, ihr Verächter, und verwundert euch, und werdet zu nichte; denn Ich thue ein Werk zu euren Zeiten, welches ihr nicht glauben werdet, so es euch Jemand erzählen wird.

42. Da aber die Juden aus der Schule gingen, baten die Heiden, daß sie zwischen Sabbaths ihnen die Worte sagten.

43. Und als die Gemeine der Schule von einander gingen, folgten Paulo und Barnaba nach viele Juden und gottesfürchtige Judengenossen. Sie aber sagten ihnen, und vermahnten sie, daß sie *bleiben sollten in der Gnade GOttes. *c.11,23. 14,22.

44. Am folgenden Sabbath aber kam zusammen fast die ganze Stadt, das Wort GOttes zu hören.

45. Da aber die Juden das Volk sahen, wurden sie voll * Neid, und widersprachen dem, das von Paulo gesagt ward, widersprachen und lästerten. *c.5,17.

46. Pau-

Digitized by Google

46. Paulus aber und Barnabas sprachen frey öffentlich: Euch mußte * zuerst das Wort GOttes gesagt werden; nun ihr es aber von euch stoßet, und † achtet euch selbst nicht werth des ewigen Lebens, siehe, so wenden wir uns zu den Heiden.
*Matth.10,6. †Luc.7,30.

47. Denn also hat uns der HErr geboten: * Ich habe dich den Heiden zum Licht gesetzt, daß du das Heil seyst bis ans Ende der Erde. *Jes.42,6. 49,6. 60,3. Luc.2,32.

48. Da es aber die Heiden hörten, wurden sie froh, und priesen das Wort des HErrn, und wurden gläubig, * wie Viele ihrer zum ewigen Leben verordnet waren. *Röm.8,29.

49. Und das Wort des HErrn ward ausgebreitet durch die ganze Gegend.

50. Aber die Juden bewegten die andächtigen und ehrbaren Weiber, und der Stadt Obersten, und erweckten eine Verfolgung über Paulum und Barnabam, und stießen sie zu ihren Grenzen hinaus.

51. Sie aber * schüttelten den Staub von ihren Füßen über sie, und kamen gen Iconien. *c.18,6. Matth.10,14.

52. Die Jünger aber wurden voll Freude und heiligen Geistes.

Das 14. Capitel.

Pauli Wiederkunft gen Antiochien, und was sich unterwegs begeben.

1. Es geschah aber zu Iconien, daß sie zusammen kamen, und predigten in der Juden-Schule, also, daß eine große Menge der Juden und der Griechen gläubig ward.

2. Die ungläubigen Juden aber erweckten und entrüsteten die Seelen der Heiden wider die Brüder.

3. So hatten sie nun ihr Wesen daselbst eine lange Zeit, und lehrten frey im HErrn, welcher bezeugte das Wort seiner Gnade, und ließ Zeichen und Wunder geschehen * durch ihre Hände. *c.19,11.

4. Die Menge aber der Stadt spaltete sich, Etliche hielten es mit den Juden, und Etliche mit den Aposteln.

5. Da sich aber ein Sturm erhob der Heiden und der Juden, und ihrer Obersten, * sie zu schmähen und zu steinigen;
*2Tim.3,11.

6. Wurden sie deß inne, und * entflohen in die Städte des Landes Lycaonien, gen Lystra und Derben, und in die Gegend umher; *c.8,1.

7. Und * predigten daselbst das Evangelium. *c.11,20.

8. Und es war ein Mann zu Lystra, der mußte sitzen, denn er hatte böse Füße, und war * lahm von Mutterleibe, der noch nie gewandelt hatte. *c.3,2.

9. Der hörte Paulum reden. Und als er ihn ansahe, und merkte, daß er * glaubte, ihm möchte geholfen werden; *Matth.9,28.

10. Sprach er mit lauter Stimme: * Stehe aufrichtig auf deine Füße. Und er sprang auf, und wandelte. *c.3,6. Jes.35,6.

11. Da aber das Volk sahe, was Paulus gethan hatte, hoben sie ihre Stimme auf, und sprachen auf Lycaonisch: Die * Götter sind den Menschen gleich geworden, und zu uns hernieder gekommen. *c.28,6.

12. Und nannten Barnabam Jupiter, und Paulum Mercurius, dieweil er das Wort führte.

13. Der Priester aber Jupiters, der vor ihrer Stadt war, brachte Ochsen und Kränze vor das Thor, und wollte opfern, samt dem Volk.

14. Da das die Apostel, Barnabas und Paulus, hörten, * zerrissen sie ihre Kleider, und sprangen unter das Volk, schrieen,
*4Mos.14,6.

15. Und sprachen: Ihr Männer, was macht ihr da? * Wir sind auch sterbliche Menschen, gleichwie ihr, und predigen euch das Evangelium, daß ihr euch bekehren sollt von diesen falschen, zu dem lebendigen GOtt, † welcher gemacht hat Himmel und Erde, und das Meer, und Alles, was darinnen ist;
*c.10,26. †c.4,24. Ps.146,6. Offenb.14,7.

16. Der in vergangenen * Zeiten hat lassen alle Heiden wandeln † ihre eigene Wege; *c.17,30. †Ps.81,13.

17. Und zwar hat er sich selbst nicht unbezeuget gelassen, hat uns viel Gutes gethan, und vom Himmel Regen und * fruchtbare Zeiten gegeben, unsere Herzen erfüllet mit Speise und Freude. *Ps.147,8. Jer.5,24.

18. Und da sie das sagten, stillten sie kaum das Volk, daß sie ihnen nicht opferten.

19. Es kamen aber dahin Juden von Antiochien und Iconien, und überredeten das Volk, und * steinigten Paulum,

und

und schleiften ihn zur Stadt hinaus; meynten, er wäre gestorben. *2Cor.11,25. 2Tim.3,11.

20. Da ihn aber die Jünger umringten, stand er auf, und ging in die Stadt. Und auf den andern Tag ging er aus mit Barnabas gen Derben,

21. Und predigten derselben Stadt das Evangelium, und unterwiesen ihrer Viele, und zogen wieder gen Lystra und Iconien, und Antiochien,

22. Stärkten die Seelen der Jünger, und ermahnten sie, daß sie im Glauben bleiben, und * daß wir durch viele Trübsal müssen in das Reich GOttes gehen. *Matth.10,38.

23. Und sie * ordneten ihnen hin und her Aeltesten in den Gemeinen, beteten und fasteten, und befahlen sie dem HErrn, an den sie gläubig geworden waren. *c.6,6.

24. Und zogen durch Pisidien, und kamen in Pamphylien;

25. Und redeten das Wort zu Pergen, und zogen hinab gen Attalien.

26. Und von dannen schifften sie gen Antiochien, * von dannen sie verordnet waren, durch die Gnade GOttes, zu dem Werk, das sie hatten ausgerichtet. *c.13,1.2.

27. Da sie aber darkamen, versammleten sie die Gemeine, und verkündigten, * wie viel GOtt mit ihnen gethan hätte, und wie er den Heiden hätte † die Thür des Glaubens aufgethan. *c.15,4. †1Cor.16,9.

28. Sie hatten aber ihr Wesen allda nicht eine kleine Zeit bey den Jüngern.

Das 15. Capitel.

Concilium der Apostel von der Beschneidung und Rechtfertigung.

1. Und Etliche kamen herab von Judäa, und lehrten die Brüder: * Wo ihr euch nicht beschneiden lasset, nach der Weise Mosis, so könnet ihr nicht selig werden. *Gal.5,2.

2. Da sich nun ein Aufruhr erhob, und Paulus und Barnabas nicht einen geringen Zank mit ihnen hatten, ordneten sie * daß Paulus und Barnabas, und etliche Andere aus ihnen hinauf zögen gen Jerusalem zu den Aposteln und Aeltesten, um dieser Frage willen. *c.11,30.

3. Und sie wurden von der Gemeine geleitet, und zogen durch Phönicien und Samarien, und erzählten den Wandel der Heiden, und machten große Freude allen Brüdern.

4. Da sie aber darkamen gen Jerusalem, wurden sie empfangen von der Gemeine, und von den Aposteln, und von den Aeltesten. Und sie verkündigten, * wie viel GOtt mit ihnen gethan hätte. *c.14,27.

5. Da traten auf Etliche von der Pharisäer Secte, die gläubig waren geworden, und sprachen: Man muß sie beschneiden, und gebieten zu halten das Gesetz Mosis.

6. Aber die Apostel und die Aeltesten kamen zusammen, diese Rede zu besehen.

7. Da man sich aber lange gezankt hatte, stand Petrus auf, und sprach zu ihnen: Ihr Männer, liebe Brüder, Ihr wisset, daß GOtt lange vor dieser Zeit unter uns erwählet hat, daß durch meinen Mund * die Heiden das Wort des Evangelii hörten, und glaubten. *c.11,18.

8. Und GOtt, * der Herzenskündiger, zeugte über sie, und gab ihnen den heiligen Geist, gleich wie auch uns. *Ps.7,10.

9. Und machte * keinen Unterschied zwischen uns und ihnen, und reinigte ihre Herzen durch den Glauben. *c.10,34.

10. Was versucht ihr denn nun GOtt, mit * Auflegung des Jochs auf der Jünger Hälse, welches weder unsere Väter, noch Wir haben mögen tragen? *Matth.23,4.

11. Sondern * wir glauben durch die Gnade des HErrn JEsu Christi selig zu werden, gleicher Weise wie auch sie. *Eph.2,4.5.

12. Da * schwieg die ganze Menge stille, und hörten zu Paulo und Barnaba, die da erzählten, wie große Zeichen und Wunder GOtt durch sie gethan hätte unter den Heiden. *c.11,15.

13. Darnach, als sie geschwiegen hatten, antwortete Jacobus, und sprach: Ihr Männer, liebe Brüder, höret mir zu.

14. Simon hat erzählt, wie aufs erste GOtt * heimgesucht hat, und angenommen ein Volk aus den Heiden zu seinem Namen. *c.10,44.

15. Und da stimmen mit der Propheten Rede, als geschrieben stehet:

16. * Darnach will ich wieder kommen, und will wieder bauen die Hütte Davids, die zerfallen ist, und ihre Lücken will ich wieder bauen, und will sie aufrichten; *Amos 9,11.

17. Auf daß, was übrig ist von Menschen, nach dem HErrn frage, dazu alle Heiden, über

über welche mein Name genannt ist, spricht der HErr, der das Alles thut.

18. GOtt sind alle seine Werke bewußt von der Welt her.

19. Darum beschließe Ich, daß man denen, so aus den Heiden zu GOtt sich bekehren, nicht Unruhe mache;

20. Sondern schreibe ihnen, daß sie sich enthalten von Unsauberkeit der Abgötter, und von Hurerey, und vom Erstickten, und *vom Blut. *3Mos.3,17.

21. Denn Moses hat von langen Zeiten her, in allen Städten, die ihn predigen, und *wird alle Sabbathertage in den Schulen gelesen. *c.13,15.

22. Und es däuchte gut die Apostel und Aeltesten, samt der ganzen Gemeine, aus ihnen Männer zu erwählen, und zu senden gen Antiochien, mit Paulo und Barnaba, nemlich Judas, mit dem Zunamen Barsabas, und Silas, welche Männer Lehrer waren unter den Brüdern.

23. Und sie gaben Schrift in ihre Hand, also: Wir, die Apostel, und Aeltesten, und Brüder, wünschen Heil den Brüdern aus den Heiden, die zu Antiochien, und Syrien, und Cilicien sind.

24. Dieweil wir gehöret haben, daß *Etliche von den Unsern sind ausgegangen, und haben euch mit Lehren irre gemacht, und eure Seelen zerrüttet, und sagen, ihr sollt euch beschneiden lassen, und das Gesetz halten, welchen wir nichts befohlen haben; *c.20,30. Gal.2,4.

25. Hat es uns gut gedäucht, einmüthiglich versammlet, Männer zu erwählen, und zu euch zu senden, mit unsern liebsten, Barnaba und Paulo;

26. Welche Menschen ihre Seelen dargegeben haben für den Namen unsers HErrn JEsu Christi.

27. So haben wir gesandt Judas und Silas, welche auch mit Worten dasselbe verkündigen werden.

28. Denn es gefällt dem heiligen Geist und uns, euch keine Beschwerung mehr aufzulegen, denn nur diese nöthige Stücke,

29. Daß ihr euch enthaltet vom Götzenopfer, und vom Blut, und vom Erstickten, und von Hurerey; von welchen, so ihr euch enthaltet, thut ihr recht. Gehabt euch wohl!

30. Da diese abgefertiget waren, kamen sie gen Antiochien, und versammleten die Menge, und überantworteten den Brief.

31. Da sie den lasen, *wurden sie des Trostes froh. *c.13,48.

32. Judas aber und Silas, die auch *Propheten waren, ermahnten die Brüder mit vielen Reden, und stärkten sie. *c.11,27. 13,1.

33. Und da sie verzogen eine Zeitlang, wurden sie von den Brüdern mit Frieden abgefertiget zu den Aposteln.

34. Es gefiel aber Silas, daß er da bliebe.

35. Paulus aber und Barnabas, hatten ihr Wesen zu Antiochien, lehrten und predigten des HErrn Wort, samt vielen Andern.

36. Nach etlichen Tagen aber sprach Paulus zu Barnabas: Laß uns wieder umziehen, und unsere Brüder besehen durch alle Städte, in welchen wir des HErrn Wort verkündiget haben, wie sie sich halten.

37. Barnabas aber gab Rath, daß sie mit sich nahmen Johannes, mit dem Zunamen Marcus.

38. Paulus aber achtete es billig, daß sie nicht mit sich nähmen einen solchen, der von ihnen gewichen war in *Pamphilien, und war nicht mit ihnen gezogen zu dem Werk. *c.13,13.

39. Und sie kamen scharf an einander, also, daß sie von einander zogen, und Barnabas zu sich nahm Marcus, und schiffte in Cypern.

40. Paulus aber wählte Silas, und zog hin, der Gnade GOttes befohlen von den Brüdern.

41. Er zog aber durch Syrien und Cilicien, und stärkte die Gemeinen.

Das 16. Capitel.

Pauli Verrichtung und Leiden zu Lystra, in Asien und Bithynien, Troas und Philippis.

1. Er kam aber gen Derben und Lystra; und siehe, ein Jünger war daselbst, mit Namen *Timotheus, eines jüdischen Weibes Sohn, die war gläubig, aber eines griechischen Vaters. *c.19,22.

2. Der hatte *ein gutes Gerücht bey den Brüdern, unter den Lystranern, und zu Iconien. *c.6,3. 10,22.

3. Diesen wollte Paulus lassen mit sich ziehen, und nahm und beschnitt ihn um

der Juden willen, die an demselben Ort waren; denn sie wußten Alle, daß sein Vater war ein Grieche gewesen.

4. Als sie aber durch die Städte zogen, überantworteten sie ihnen zu halten * den Spruch, welcher von den Aposteln und den Aeltesten zu Jerusalem beschlossen war. *c.15,20.29.

5. Da wurden die Gemeinen im Glauben bevestiget, und nahmen zu an der Zahl täglich.

6. Da sie aber durch Phrygien und das Land * Galatien zogen, ward ihnen gewehret von dem heiligen Geist, zu reden das Wort in Asien. *c.18,23.

7. Als sie aber kamen an Mysien, versuchten sie durch Bithynien zu reisen; und der Geist ließ es ihnen nicht zu.

8. Da sie aber vor Mysien überzogen, kamen sie hinab gen * Troa. *c.20,6. 2Cor.2,12. 2Tim.4,13.

9. Und Paulo erschien ein Gesicht bey der Nacht; das war ein Mann aus Macedonien, der stand und bat ihn, und sprach: Komm hernieder in Macedonien, und hilf uns.

10. Als er aber das Gesicht gesehen hatte, da trachteten wir alsobald zu reisen in Macedonien, gewiß, daß uns der HErr dahin berufen hätte, ihnen das Evangelium zu predigen.

11. Da fuhren wir aus von Troa; und stracks Laufs kamen wir gen Samothracien, des andern Tages gen Neapolis,

12. Und von dannen gen Philippen, welches ist die Hauptstadt des Landes Macedonien, und eine Freystadt. Wir hatten aber in dieser Stadt unser Wesen etliche Tage.

13. Des Tages der Sabbather gingen wir hinaus vor die Stadt an das Wasser, da man pflegte zu beten, und setzten uns, und redeten zu den Weibern, die da zusammen kamen.

14. Und ein gottesfürchtiges Weib, mit Namen Lydia, eine Purpurkrämerin, aus der Stadt der Thyatirer, hörte zu; welcher * that der HErr das Herz auf, daß sie darauf Acht hatte, was von Paulo geredet ward. *Luc.24,45.

15. Als sie aber und ihr Haus getauft ward, ermahnte sie uns, und sprach: So ihr mich achtet, daß ich gläubig bin an den HErrn, so * kommt in mein Haus, und bleibt allda. Und sie zwang uns. *1Mos.18,3.

16. Es geschah aber, da wir zu dem Gebet gingen, daß eine Magd uns begegnete, die hatte einen Wahrsagergeist, und trug ihren Herren viel Genuß zu mit Wahrsagen.

17. Dieselbe folgte allenthalben Paulo und uns nach, schrie und * sprach: Diese Menschen sind Knechte GOttes des Allerhöchsten, die euch den Weg der Seligkeit verkündigen. *Marc.1,24.34.

18. Solches that sie manchen Tag. Paulo aber that das wehe, und wandte sich um, und sprach zu dem Geist: * Ich gebiete dir in dem Namen JEsu Christi, daß du von ihr ausfahrest. Und er fuhr aus zu derselben Stunde. *Marc.16,17.

19. Da aber ihre Herren sahen, daß die Hoffnung ihres Genusses war ausgefahren, nahmen sie Paulum und Silam, zogen sie auf den Markt vor die Obersten,

20. Und führten sie zu den Hauptleuten, und sprachen: Diese Menschen machen unsere Stadt * irre, und sind Juden; *c.17,6. 1Kön.18,17.

21. Und verkündigen eine Weise, welche uns nicht ziemet anzunehmen, noch zu thun, weil wir Römer sind.

22. Und das Volk ward erregt wider sie; und die Hauptleute ließen ihnen die Kleider abreißen, und hießen sie * stäupen. *2Cor.11,25. Phil.1,30. 1Thes.2,2.

23. Und da sie sie wohl gestäupet hatten, warfen sie sie in das Gefängniß, und geboten dem Kerkermeister, daß er sie wohl bewahrete.

24. Der nahm solches Gebot an, und warf sie in das innerste Gefängniß, und legte ihre Füße in den Stock.

25. Um die Mitternacht aber * beteten Paulus und Silas, und lobten GOtt. Und es hörten sie die Gefangenen. *c.4,31. 5,41.

26. Schnell aber ward ein großes Erdbeben, also, daß sich bewegten die Grundveste des Gefängnisses. Und von Stund an wurden alle Thüren aufgethan, und Aller Bande los.

27. Als aber der Kerkermeister aus dem Schlaf fuhr, und sahe die Thüren des Gefängnisses aufgethan, zog er das Schwerdt aus, und wollte sich selbst erwürgen; denn er meynte, die Gefangenen wären entflohen.

28. Pau-

Digitized by Google

28. Paulus aber rief laut, und sprach: Thue dir nichts Uebels, denn wir sind Alle hier.

29. Er forderte aber ein Licht, und sprang hinein, und ward zitternd, und fiel Paulo und Sila zu den Füßen,

30. Und führte sie heraus, und sprach: Liebe Herren, * was soll ich thun, daß ich selig werde? *Luc.3,10.

31. Sie sprachen: *Glaube an den HErrn JEsum Christum, so wirst Du und dein Haus selig. *Joh.3,16.

32. Und sagten ihm das Wort des HErrn, und Allen, die in seinem Hause waren.

33. Und er nahm sie zu sich in derselben Stunde der Nacht, und wusch ihnen die Striemen ab; und Er ließ sich taufen, und alle die Seinen alsobald.

34. Und * führte sie in sein Haus, und setzte ihnen einen Tisch, und freuete sich mit seinem ganzen Hause, daß er an GOtt gläubig geworden war. *Luc.5,29.

35. Und da es Tag ward, sandten die Hauptleute Stadtdiener, und sprachen: Laßt die Menschen gehen.

36. Und der Kerkermeister verkündigte diese Rede Paulo: Die Hauptleute haben hergesandt, daß ihr los seyn sollet. Nun ziehet aus, und gehet hin mit Frieden.

37. Paulus aber sprach zu ihnen: Sie haben uns ohne Recht und Urtheil öffentlich gestäupet, die wir doch * Römer sind, und in das Gefängniß geworfen, und sollten uns nun heimlich ausstoßen? Nicht also, sondern laßt sie selbst kommen, und uns hinaus führen. *c.22,25.

38. Die Stadtdiener verkündigten diese Worte den Hauptleuten, und sie fürchteten sich, da sie hörten, daß sie Römer wären;

39. Und kamen, und ermahnten sie, und führten sie heraus, und * baten sie, daß sie auszögen aus der Stadt. *Matth.8,34.

40. Da gingen sie aus dem Gefängniß, und gingen zu der Lydia. Und da sie die Brüder gesehen hatten, und getröstet, zogen sie aus.

Das 17. Capitel.

Pauli Verrichtung und Widerwärtigkeit zu Thessalonich, Beroe und Athen.

1. Da sie aber durch Amphipolis und Apollonia reiseten, kamen sie gen * Thessalonich; da war eine Judenschule. *1Thess.2,2.

2. Nachdem nun Paulus gewohnt war, ging er zu ihnen hinein, und redete mit ihnen auf drey Sabbathen aus der Schrift;

3. That sie ihnen auf, und legte es ihnen vor, daß Christus * mußte leiden und auferstehen von den Todten, und daß dieser JEsus, den Ich (sprach er) euch verkündige, ist der Christ. *Luc.24,27.45.

4. Und * Etliche unter ihnen fielen ihm zu, und gesellten sich zu Paulo und Sila, auch der gottesfürchtigen Griechen eine große Menge, dazu der vornehmsten Weiber nicht wenige. *c.28,24.

5. Aber die halsstarrigen Juden neideten, und nahmen zu sich etliche boshaftige Männer, Pöbelvolks, machten eine Rotte, und richteten einen Aufruhr in der Stadt an, und traten vor das Haus Jasons, und suchten sie zu führen unter das gemeine Volk.

6. Da sie aber sie nicht fanden, schleiften sie den Jason und etliche Brüder vor die Obersten der Stadt, und schrieen: Diese, die den ganzen Weltkreis * erregen, sind auch hergekommen. *c.16,20. 1Kön.18,17.

7. Die herberget Jason; und diese Alle handeln wider des Kaisers Gebot, sagen, ein * anderer sey der König, nemlich JEsus. *Luc.23,2.

8. Sie bewegten aber das Volk, und die Obersten der Stadt, die solches hörten.

9. Und da sie Verantwortung von Jason und den Andern empfangen hatten, ließen sie sie los.

10. Die Brüder aber fertigten alsobald ab bey der Nacht Paulum und Silam gen Beroe. Da sie darkamen, gingen sie in die Judenschule,

11. Denn Sie waren die Edelsten unter denen zu Thessalonich; die nahmen das Wort auf ganz williglich, und * forschten täglich in der Schrift, ob sichs also hielte. *Jes.34,16. Luc.16,29. Joh.5,39.

12. So glaubten nun Viele aus ihnen, auch der griechischen ehrbaren Weiber und Männer nicht wenige.

13. Als aber die Juden zu Thessalonich erfuhren, daß auch zu Beroe das Wort GOttes von Paulo verkündiget würde, kamen sie, und bewegten auch allda das Volk.

14 Aber da fertigten die Brüder Paulum alsobald ab, daß er ging bis an das Meer; Silas aber, und * Timotheus blieben da. *c.16,1.

15. Die aber Paulum geleiteten, führten ihn bis gen Athen. Und als sie Befehl empfingen an den Silas und Timotheus, daß sie aufs schierste zu ihm kämen, zogen sie hin.

16. Da aber Paulus ihrer zu *Athen wartete, ergrimmte sein Geist in ihm, da er sahe die Stadt so gar abgöttisch. *1Thess.3,1.

17. Und er redete zwar zu den Juden und Gottesfürchtigen in der Schule, auch auf dem Markt alle Tage, zu denen, die sich herzu fanden.

18. Etliche aber der Epicurer und Stoiker Philosophen zankten mit ihm. Und Etliche sprachen: Was will dieser *Lotterbube sagen? Etliche aber: Es siehet, als wollte er neue Götter verkündigen. Das machte, er hatte das Evangelium von JEsu und von der Auferstehung ihnen verkündiget. *1Cor.4,12.

19. Sie nahmen ihn aber, und führten ihn auf den Richtplatz, und sprachen: Können wir auch erfahren, was das für eine neue Lehre sey, die du lehrest?

20. Denn du bringest etwas Neues vor unsere Ohren; so wollten wir gerne wissen, was das sey.

21. Die Athener aber alle, auch die Ausländer und Gäste, waren gerichtet auf nichts anders, denn etwas Neues zu sagen oder zu hören.

22. Paulus aber stand mitten auf dem Richtplatz, und sprach: Ihr Männer von Athen, ich sehe euch, daß ihr in allen Stücken allzu abergläubig seyd.

23. Ich bin herdurch gegangen, und habe gesehen eure Gottesdienste, und fand einen Altar, darauf war geschrieben: Dem unbekannten GOtt. Nun verkündige Ich euch denselben, dem ihr unwissend Gottesdienst thut.

24. GOtt, der die Welt gemacht hat, und Alles, was darinnen ist, sintemal er ein HErr ist Himmels und der Erde, *wohnet nicht in Tempeln mit Händen gemacht. *c.7,48.

25. Seiner wird auch nicht von Menschenhänden gepfleget, als *der Jemandes bedürfte; so Er selbst Jedermann Leben und Odem allenthalben giebt; *Ps.50,8.

26. Und hat gemacht, daß von Einem Blut aller Menschen Geschlechter auf dem ganzen Erdboden wohnen, und hat Ziel gesetzt, zuvor versehen, * wie lange und weit sie wohnen sollen; *5Mos.32,8.

27. Daß sie den HErrn *suchen sollten, ob sie doch ihn fühlen und finden möchten. Und zwar er ist nicht ferne von einem Jeglichen unter uns. *Jes.55,6. Weish.13,9.

28. Denn in ihm leben, weben und sind wir; als auch etliche Poeten bey euch gesagt haben: Wir sind seines Geschlechts.

29. So wir denn göttliches Geschlechts sind, sollen wir nicht meynen, *die Gottheit sey gleich den goldenen, silbernen und steinernen Bildern, durch menschliche Gedanken gemacht. *Jes.46,5.

30. Und zwar hat GOtt *die Zeit der Unwissenheit übersehen; nun aber † gebietet er allen Menschen an allen Enden Buße zu thun; *c.14,16. †Luc.24,47.

31. Darum, daß er einen Tag gesetzt hat, auf welchen er richten will den Kreis des Erdbodens mit Gerechtigkeit, durch *einen Mann, in welchem er es beschlossen hat, und Jedermann vorhält den Glauben, nachdem †er ihn hat von den Todten auferweckt. *Röm.14,10. †Ap.Gesch.3,15.

32. Da sie hörten die Auferstehung der Todten, da hatten es Etliche ihren *Spott, Etliche aber sprachen: Wir wollen dich davon weiter hören. *1Cor.1,23.

33. Also ging Paulus von ihnen.

34. Etliche Männer aber hingen ihm an, und wurden gläubig; unter welchen war Dionysius, einer aus dem Rath, und ein Weib, mit Namen Damaris, und Andere mit ihnen.

Das 18. Capitel.

Verrichtung Pauli zu Corinth, und auf der Reise nach Antiochien; Apollo zu Ephesus.

1. Darnach schied Paulus von Athen, und kam gen Corinth;

2. Und fand einen Juden, mit Namen *Aquila, der Geburt aus Pontus, welcher war neulich aus Welschland gekommen, samt seinem Weibe Priscilla (darum, daß der Kaiser Claudius geboten hatte allen Juden, zu weichen aus Rom). *Röm.16,3.

3. Zu denselben ging er ein; und dieweil er gleiches Handwerks war, blieb er

Digitized by Google

er bey ihnen, und *arbeitete; sie waren aber des Handwerks Teppichmacher.
*1Cor.4/12.

4. Und er lehrte in der Schule auf alle Sabbather, und beredete beyde, Juden und Griechen.

5. Da aber *Silas und Timotheus aus Macedonien kamen, drang Paulum der Geist zu bezeugen den Juden JEsum, daß er der Christ sey. *c.17/14.15.

6. Da sie aber widerstrebten und lästerten, *schüttelte er die Kleider aus, und sprach zu ihnen: Euer Blut sey über euer Haupt; Ich gehe von nun an rein zu den Heiden. *c.13/51. Matth.10/14.

7. Und machte sich von dannen, und kam in ein Haus eines, mit Namen Just, der gottesfürchtig war, und desselben Haus war zunächst an der Schule.

8. Crispus aber, der Oberste der Schule, glaubte an den HErrn, mit seinem ganzen Hause; und viele Corinther, die zuhörten, wurden gläubig, und ließen sich taufen.

9. Es sprach aber der HErr durch ein Gesicht in der Nacht zu Paulo: *Fürchte dich nicht, sondern rede, und schweige nicht; *1Cor.2/3.

10. Denn *Ich bin mit dir, und Niemand soll sich unterstehen dir zu schaden; denn † ich habe ein großes Volk in dieser Stadt. *Jes.41/10. Jer.1/18. †Hos.2/23. Joh.10/16.

11. Er saß aber daselbst ein Jahr und sechs Monate, und lehrte sie das Wort GOttes.

12. Da aber Gallion Landvogt war in Achaja, empörten sich die Juden einmüthiglich wider Paulum, und führten ihn vor den Richtstuhl,

13. Und sprachen: Dieser überredet die Leute, GOtt zu dienen, dem Gesetz zuwider.

14. Da aber Paulus wollte den Mund aufthun, sprach Gallion zu den Juden: Wenn es *ein Frevel oder Schalkheit wäre, liebe Juden, so hörte ich euch billig; *c.25/11.

15. Weil es aber eine Frage ist von der Lehre, und von den Worten, und von dem Gesetz unter euch, so *sehet ihr selber zu; Ich gedenke darüber nicht Richter zu seyn. *Matth.27/24. Joh.18/31.

16. Und trieb sie von dem Richtstuhl.

17. Da ergriffen alle Griechen *Sosthenes, den Obersten der Schule, und schlugen ihn vor dem Richtstuhl; und Gallion nahm sichs nicht an. *1Cor.1/1.

18. Paulus aber blieb noch lange daselbst; darnach machte er seinen Abschied mit den Brüdern, und wollte in Syrien schiffen, und mit ihm Priscilla, und Aquila; und er *beschor sein Haupt zu Kenchrea, denn er hatte ein Gelübde; *c.21/24. 4Mos.6/9.18.

19. Und kam hinab gen Ephesus, und ließ sie daselbst. Er aber ging in die Schule, und redete mit den Juden.

20. Sie baten ihn aber, daß er längere Zeit bey ihnen bliebe. Und er verwilligte nicht,

21. Sondern machte seinen Abschied mit ihnen, und sprach: Ich muß allerdinge das künftige Fest zu Jerusalem halten; *wills GOtt, so will ich wieder zu euch kommen. Und fuhr weg von Ephesus. *1Cor.4/19. Ebr.6/3. Jac.4/15.

22. Und kam gen Cäsarien, und ging hinauf, und grüßte die Gemeine; und zog hinab gen Antiochien;

23. Und verzog etliche Zeit, und reisete aus, und durchwandelte nach einander das galatische Land, und Phrygien, und stärkte alle Jünger.

24. Es kam aber gen Ephesus ein Jude, mit Namen Apollo, der Geburt von Alexandrien, ein beredter Mann und mächtig in der Schrift.

25. Dieser war unterwiesen den Weg des HErrn, und redete mit brünstigem Geist, und lehrte mit Fleiß von dem HErrn, und wußte allein von der Taufe Johannis.

26. Dieser fing an frey zu predigen in der Schule. Da ihn aber Aquila und Priscilla hörten, nahmen sie ihn zu sich, und legten ihm den Weg GOttes noch fleißiger aus.

27. Da er aber wollte in Achaja reisen, schrieben die Brüder, und vermahnten die Jünger, daß sie ihn aufnähmen. Und als er dargekommen war, half er viel denen, die gläubig waren geworden durch die Gnade.

28. Denn er *überwand die Juden beständig, und erwies öffentlich durch die Schrift, daß JEsus der Christ sey. *c.9/22.

Das 19. Capitel.

Pauli Verrichtung zu Ephesus.

1. Es geschah aber, da Apollo zu Corinth war, daß Paulus durchwandelte die obern Länder, und kam * gen Ephesus, und fand etliche Jünger; *c.18,19.21.

2. Zu denen sprach er: Habt ihr * den heiligen Geist empfangen, da ihr gläubig geworden seyd? Sie sprachen zu ihm: Wir haben auch nie gehört, † ob ein heiliger Geist sey. *c.10,44. †Joh.7,39.

3. Und er sprach zu ihnen: Worauf seyd ihr denn getauft? Sie sprachen: Auf Johannis Taufe.

4. Paulus aber sprach: * Johannes hat getauft mit der Taufe der Buße, und sagte dem Volk, daß sie sollten glauben an den, der nach ihm kommen sollte, das ist, an JEsum, daß er Christus sey; *Matth.3,11.

5. Da sie das hörten, ließen sie sich taufen auf den Namen des HErrn JEsu.

6. Und da Paulus * die Hände auf sie legte, † kam der heilige Geist auf sie, und redeten mit Zungen, und weissagten. *c.6,6. 8,17. †c.2,4. 10,44. 11,15.

7. Und alle der Männer waren bey Zwölfen.

8. Er ging aber in die Schule, und predigte frey drey Monate lang, lehrte und * beredete sie von dem Reich GOttes. *c.14,3.

9. Da aber Etliche * verstockt waren, und nicht glaubten, und übel redeten von dem Wege vor der Menge, wich er von ihnen, und sonderte ab die Jünger, und redete täglich in der Schule Eines, der hieß Tyrannus. *2Tim.1,15.

10. Und dasselbe geschah zwey Jahre lang, also, daß Alle, die in Asien wohneten, das Wort des HErrn JEsu hörten, beyde, Juden und Griechen.

11. Und GOtt wirkte nicht geringe Thaten durch die Hände Pauli,

12. Also, daß sie auch von seiner Haut die Schweißtüchlein und Koller über die Kranken hielten, und die Seuchen von ihnen wichen, und die bösen Geister von ihnen ausfuhren.

13. Es unterwanden sich aber etliche der umlaufenden Juden, die da Beschwörer waren, den Namen des HErrn JEsu zu nennen über die da böse Geister hatten, und sprachen: Wir beschwören euch bey JEsu, den Paulus prediget.

14. Es waren ihrer aber sieben Söhne eines Juden, Skeva, des Hohenpriesters, die solches thaten.

15. Aber der böse Geist antwortete, und sprach: JEsum kenne ich wohl, und Paulum weiß ich wohl; wer seyd Ihr aber?

16. Und der Mensch, in dem der böse Geist war, sprang auf sie, und ward ihrer mächtig, und warf sie unter sich, also, daß sie nackend und verwundet aus demselben Hause entflohen.

17. Dasselbe aber ward kund Allen, die zu Ephesus wohneten, beydes Juden und Griechen; und fiel * eine Furcht über sie Alle, und der Name des HErrn JEsu ward hochgelobt. *c.5,5.11

18. Es kamen auch Viele derer, die gläubig waren geworden, und bekannten und verkündigten, was sie ausgerichtet hatten.

19. Viele aber, die da vorwitzige Kunst getrieben hatten, brachten die Bücher zusammen, und verbrannten sie öffentlich, und überrechneten, was sie werth waren, und fanden des Geldes funfzig tausend Groschen.

20. Also * mächtig wuchs das Wort des HErrn, und nahm überhand. *c.6,7. 12,24.

21. Da das ausgerichtet war, setzte sich Paulus vor im Geist, durch Macedonien und Achaja zu reisen, und gen * Jerusalem zu wandeln, und sprach: Nach dem, wenn ich daselbst gewesen bin, muß ich auch Rom sehen. *c.15,21. 20,22.

22. Und sandte zwey, die ihm dienten, Timotheum und * Erastum, in Macedonien; Er aber verzog eine Weile in Asien. *Röm.16,23.

23. Es erhob sich aber um dieselbe Zeit nicht * eine kleine Bewegung über diesen Wege. *2Kor.1,8.

24. Denn Einer, mit Namen Demetrius, ein Goldschmidt, der machte der Diana silberne Tempel, und wandte denen vom Handwerk * nicht geringen Gewinnst zu. *c.16,16.

25. Dieselben versammlete er, und die Beyarbeiter desselben Handwerks, und sprach: Liebe Männer, ihr wisset, daß wir großen Zugang von diesem Handel haben.

26. Und

Digitized by Google

26. Und ihr sehet und höret, daß nicht allein zu Ephesus, sondern auch fast in ganz Asien, dieser Paulus viel Volks abfällig macht, überredet, und spricht: Es sind nicht Götter, welche von Händen gemacht sind.

27. Aber es will nicht allein unser Handel dahin gerathen, daß er nichts gelte, sondern auch der Tempel der großen Göttin Diana wird für nichts geachtet, und wird dazu ihre Majestät untergehen, welcher doch ganz Asien und der Weltkreis Gottesdienst erzeigt.

28. Als sie das hörten, wurden sie voll Zorns, schrieen und sprachen: Groß ist die Diana der Epheser!

29. Und die ganze Stadt ward voll Getümmels. Sie * stürmten aber einmüthiglich zu dem Schauplatz, und ergriffen Gajum und Aristarchum aus Macedonien, Paulus Gefährten. *2Cor.1,8.

30. Da aber Paulus wollte unter das Volk gehen, ließens ihm die Jünger nicht zu.

31. Auch etliche der Obersten in Asien, die Paulus gute Freunde waren, sandten zu ihm, und ermahnten ihn, daß er sich nicht auf den Schauplatz gäbe.

32. Etliche schrieen sonst, Etliche ein anders, und war die Gemeine irre, und der mehrere Theil wußte nicht, warum sie zusammen gekommen waren.

33. Etliche aber vom Volk zogen Alexandrum hervor, da ihn die Juden hervor stießen. Alexander aber * winkte mit der Hand, und wollte sich vor dem Volk verantworten. *c.12,17. 13,16. 21,40.

34. Da sie aber inne wurden, daß er ein Jude war, erhob sich eine Stimme von Allen, und schrieen bey zwey Stunden: Groß ist die Diana der Epheser!

35. Da aber der Kanzler das Volk gestillt hatte, sprach er: Ihr Männer von Ephesus, welcher Mensch ist, der nicht wisse, daß die Stadt Ephesus sey eine Pflegerin der großen Göttin Diana und des himmlischen Bildes?

36. Weil nun das unwidersprechlich ist, so sollt ihr ja stille seyn, und nichts Unbedächtiges handeln.

37. Ihr habt diese Menschen hergeführet, die weder Kirchenräuber, noch Lästerer eurer Göttin sind.

38. Hat aber Demetrius, und die mit ihm sind vom Handwerk, zu Jemand einen Anspruch, so hält man Gericht, und sind Landvögte da; laßt sie sich unter einander verklagen.

39. Wollt ihr aber etwas anders handeln, so mag man es ausrichten in einer ordentlichen Gemeine.

40. Denn wir stehen in der Gefahr, daß wir um dieser heutigen Empörung verklagt möchten werden, und doch keine Sache vorhanden ist, damit wir uns solches Aufruhrs entschuldigen möchten. Und da er solches gesagt, ließ er die Gemeine gehen.

Das 20. Capitel.

Paulus Reise gen Troada und Miletus, und was er allda verrichtet.

1. Da nun die Empörung aufgehöret, rief Paulus die Jünger zu sich, und segnete sie, und ging aus * zu reisen in Macedonien. *1Tim.1,3.

2. Und da er dieselben Länder durchzog, und sie ermahnet hatte mit vielen Worten, kam er in Griechenland, und verzog allda drey Monate.

3. Da aber ihm die Juden nachstelleten, als er in Syrien wollte fahren, ward er zu Rath wieder umzuwenden durch Macedonien.

4. Es zogen aber mit ihm bis in Asien, Sopater von * Beroe, von Thessalonich aber † Aristarchus und Secundus, und Gajus von Derben, und Timotheus, aus Asien aber Tychicus und Trophimus. *c.17,10. †c.19,29.

5. Diese gingen voran, und harreten unser zu * Troada. *c.16,8.

6. Wir aber schifften nach den Ostertagen von Philippen bis an den fünften Tag, und kamen zu ihnen gen Troada, und hatten da unser Wesen sieben Tage.

7. Auf einen Sabbath aber, da die Jünger zusammen kamen das * Brod zu brechen, predigte ihnen Paulus, und wollte des andern Tages ausreisen, und verzog das Wort bis zu Mitternacht. *c.2,42.46.

8. Und es waren viele Fackeln auf dem Söller, * da sie versammlet waren.

9. Es saß aber ein Jüngling, mit Namen Eutychus, in einem Fenster, und sank in einen tiefen Schlaf, dieweil Paulus so lange redete, und ward vom Schlaf überwogen,

wogen, und fiel hinunter vom dritten Söller, und ward todt aufgehoben.

10. Paulus aber ging hinab, und fiel *auf ihn, umfing ihn und sprach: Machet kein Getümmel, denn seine Seele ist in ihm. *1Kön.17,21.

11. Da ging er hinauf, und brach das Brod, und biß an, und redete viel mit ihnen, bis der Tag anbrach; und also zog er aus.

12. Sie brachten aber den Knaben lebendig, und wurden nicht wenig getröstet.

13. Wir aber zogen voran auf dem Schiff, und fuhren gen Asson, und wollten daselbst Paulum zu uns nehmen; denn er hatte es also befohlen, und Er wollte zu Fuß gehen.

14. Als er nun zu uns schlug zu Asson, nahmen wir ihn zu uns, und kamen gen Mitylene.

15. Und von dannen schifften wir und kamen des andern Tages hin gen Chion; und des folgenden Tages stießen wir an Samon, und blieben in Trogyllion; und des nächsten Tages kamen wir gen Miletum.

16. Denn Paulus hatte beschlossen, vor Ephesus überzuschiffen, daß er nicht müßte in Asien Zeit zubringen, denn er eilete auf den *Pfingsttag zu Jerusalem zu seyn, so es ihm möglich wäre. *c.18,21.

17. Aber von Mileto sandte er gen Ephesus, und ließ fordern die Aeltesten von der Gemeine.

18. Als aber die zu ihm kamen, sprach er zu ihnen: *Ihr wisset, von dem ersten Tage an, da ich bin in Asien gekommen, wie ich allezeit bin bey euch gewesen, *c.19,10.

19. Und dem HErrn gedienet mit aller Demuth, und mit vielen Thränen, und Anfechtungen, die mir sind widerfahren von den Juden, so mir nachstelleten;

20. Wie ich nichts verhalten habe, das da nützlich ist, das ich euch nicht verkündiget hätte, und euch gelehret öffentlich und sonderlich;

21. Und habe bezeuget, beydes den Juden und Griechen, die *Buße zu GOtt, und den Glauben an unsern HErrn JEsum Christum. *Marc.1,15.

22. Und nun siehe, Ich im Geist gebunden, fahre hin *gen Jerusalem, weiß nicht, was mir daselbst begegnen wird, *c.19,21.

23. Ohne, daß der heilige Geist in allen Städten *bezeuget, und spricht: Bande und Trübsal warten meiner daselbst. *c.9,16. 21,4.11.

24. Aber ich *achte derer keins, ich halte mein Leben auch nicht selbst theuer, auf daß ich vollende meinen Lauf mit Freuden, und das Amt, das ich empfangen habe von dem HErrn JEsu, zu bezeugen das Evangelium von der Gnade GOttes. *c.21,13.

25. Und nun siehe, Ich weiß, daß Ihr mein Angesicht nicht mehr sehen werdet, Alle die, durch welche ich gezogen bin, und geprediget habe das Reich GOttes.

26. Darum zeuge ich euch an diesem heutigen Tage, daß Ich rein bin *von Aller Blut; *c.18,6.

27. Denn ich habe euch nichts verhalten, das ich nicht verkündiget hätte alle den Rath GOttes.

28. So habt nun Acht auf euch selbst, und auf die ganze Heerde, unter welche euch der heilige Geist gesetzt hat zu Bischöfen, zu weiden die Gemeine GOttes, welche er durch sein eigenes Blut erworben hat.

29. Denn das weiß Ich, daß nach meinem Abschied werden unter euch kommen greuliche Wölfe, die der Heerde nicht verschonen werden.

30. Auch aus euch selbst werden aufstehen Männer, die da verkehrte Lehren reden, die Jünger an sich zu ziehen.

31. Darum seyd wacker, und *denket daran, daß ich nicht abgelassen habe drey Jahre, Tag und Nacht einen Jeglichen mit Thränen zu vermahnen. *Ebr.13,17.

32. Und nun, liebe Brüder, ich befehle euch GOtt, und dem *Wort seiner Gnade, der da mächtig ist, euch zu erbauen, und zu geben das Erbe, unter Allen, die geheiliget werden. *c.14,3.

33. Ich habe euer keines Silber, noch Gold, noch Kleid begehret.

34. Denn ihr wisset selbst, daß mir diese Hände zu meiner Nothdurft, und derer, die mit mir gewesen sind, gedienet haben.

35. Ich habe es euch Alles gezeiget, daß man also arbeiten müsse, und die Schwachen aufnehmen, und gedenken an das Wort des HErrn JEsu, das Er gesagt hat: Geben ist seliger, denn nehmen.

36. Und

36. Und als er solches gesagt, knieete er nieder, und *betete mit ihnen Allen. *c.21,5.

37. Es ward aber viel Weinens unter ihnen Allen, und fielen Paulo um den Hals, und küßten ihn,

38. Am allermeisten betrübt über dem Wort, das er sagte, sie würden sein Angesicht nicht mehr sehen. Und geleiteten ihn in das Schiff.

Das 21. Capitel.

Pauli Reise von Mileto gen Jerusalem, und was er da verrichtet und ausgestanden.

1. Als es nun geschah, daß wir, von ihnen gewandt, dahin fuhren, kamen wir straks Laufs gen Cos, und am folgenden Tage gen Rhodus, und von dannen gen Patara.

2. Und als wir ein Schiff fanden, das in Phönicien fuhr, traten wir darein, und fuhren hin.

3. Als wir aber Cypern ansichtig wurden, ließen wir es zur linken Hand, und schifften in Syrien, und kamen an zu Tyrus; denn daselbst sollte das Schiff die Waare niederlegen.

4. Und als wir Jünger fanden, blieben wir daselbst sieben Tage. Die sagten Paulo durch den *Geist, er sollte nicht hinauf gen Jerusalem ziehen. *c.20,23.

5. Und es geschah, da wir die Tage zugebracht hatten, zogen wir aus, und wandelten. Und sie geleiteten uns Alle, mit Weibern und Kindern, bis hinaus vor die Stadt, und *knieeten nieder am Ufer, und beteten. *c.20,36.

6. Und als wir einander segneten, traten wir in das Schiff; Jene aber wandten sich wieder zu den Ihrigen.

7. Wir aber vollzogen die Schifffahrt von Tyrus, und kamen gen Ptolemais, und grüßten die Brüder, und blieben Einen Tag bey ihnen.

8. Des andern Tages zogen wir aus, die wir um Paulo waren, und kamen gen Cäsarien, und gingen in das Haus *Philippi, des Evangelisten, der Einer von den Sieben war, und blieben bey ihm. *c.6,5.

9. Derselbe hatte vier Töchter, die waren *Jungfrauen, und weissagten. *c.2,17. Joel 3,1.

10. Und als wir mehr Tage da blieben, reisete herab ein Prophet aus Judäa, mit Namen *Agabus, und kam zu uns. *c.11,28.

11. Der nahm den Gürtel Pauli, und band seine Hände und Füße, und sprach: Das sagt der *heilige Geist: Den Mann, deß der Gürtel ist, werden die Juden also binden zu Jerusalem, und überantworten in der Heiden Hände. *c.20,23.

12. Als wir aber solches hörten, baten Wir ihn, und die desselben Orts waren, daß *er nicht hinauf gen Jerusalem zöge. *Matth.16,22.

13. Paulus aber antwortete: Was macht ihr, daß ihr weinet und brechet mir mein Herz? Denn Ich bin bereit, nicht allein mich binden zu lassen, sondern auch zu sterben zu Jerusalem, * um des Namens willen des HErrn JEsu. *Röm.8,36.

14. Da er aber sich nicht überreden ließ, schwiegen wir, und sprachen: Des HErrn Wille geschehe.

15. Und nach denselben Tagen entledigten wir uns, und zogen hinaus gen Jerusalem.

16. Es kamen aber mit uns auch etliche Jünger von Cäsarien, und führten uns zu Einem, mit Namen Mnason aus Cypern, der ein alter Jünger war, bey dem wir herbergen sollten.

17. Da wir nun gen Jerusalem kamen, nahmen uns die Brüder gerne auf.

18. Des andern Tages aber ging Paulus mit uns ein zu Jacobo, und kamen die Aeltesten alle dahin.

19. Und als er sie gegrüßt hatte, erzählte er eins nach dem andern, * was GOtt gethan hatte unter den Heiden durch †sein Amt. *Luc.10,17. †c.20,24.

20. Da sie aber das hörten, lobten sie den HErrn, und sprachen zu ihm: Bruder, du siehest, wie viele tausend Juden sind, die gläubig geworden sind, und sind alle Eiferer über dem Gesetz;

21. Sie sind aber berichtet worden wider dich, daß du lehrest von Mose abfallen alle Juden, die unter den Heiden sind, und sagest, sie sollen ihre Kinder nicht beschneiden, auch nicht nach desselben Weise wandeln.

22. Was ist es denn nun? Allerdinge muß die Menge zusammen kommen; denn es wird vor sie kommen, daß du gekommen bist.

23. So thue nun das, was wir dir sagen.

24. Wir haben vier Männer, die haben *ein Gelübde auf sich; dieselbe nimm zu dir, und laß dich reinigen mit ihnen, und wage die Kosten an sie, daß sie ihr Haupt bescheeren, und Alle vernehmen, daß nicht sey, weß sie wider dich berichtet sind, sondern daß Du auch einher gehest, und halte st das Gesetz. *c.18,18.

25. Denn den Gläubigen aus den Heiden haben Wir geschrieben und beschlossen, daß sie der keins halten sollen, denn *nur sich bewahren vor dem Götzenopfer, vor Blut, vor Erstücktem, und vor Hurerey. *c.15,20.29.

26. Da nahm Paulus die Männer zu sich, und ließ sich des andern Tages samt ihnen reinigen, und ging in den Tempel, und ließ sich sehen, wie er aushielte die Tage der Reinigung, bis daß für einen Jeglichen unter ihnen das Opfer geopfert ward.

27. Als aber die sieben Tage sollten vollendet werden, * sahen ihn die Juden aus Asien im Tempel, und erregten das ganze Volk, legten die Hände an ihn, und schrieen: *c.24,18.

28. Ihr Männer von Israel, helfet! *Diß ist der Mensch, der alle Menschen an allen Enden lehret wider diß Volk, wider das Gesetz, und wider diese Stätte; auch dazu hat er die Griechen in den Tempel geführt, und diese † heilige Stätte gemein gemacht. *c.19,26. 24,5. †Hesek.44,7.

29. Denn sie hatten mit ihm in der Stadt *Trophimum, den Epheser, gesehen, denselben meynten sie Paulus hätte ihn in den Tempel geführt. *c.20,4. 2Tim.4,20.

30. Und die ganze Stadt ward bewegt, und ward ein Zulauf des Volks. Sie *griffen aber Paulum, und zogen ihn zum Tempel hinaus; und alsobald wurden die Thüren zugeschlossen. *c.26,21.

31. Da sie ihn aber tödten wollten, kam das Geschrey hinauf vor den obersten Hauptmann der Schaar, wie das ganze Jerusalem sich empörte.

32. Der nahm von Stund an die Kriegsknechte und Hauptleute zu sich, und lief unter sie. Da sie aber den Hauptmann und die Kriegsknechte sahen, hörten sie auf Paulum zu schlagen.

33. Als aber der Hauptmann nahe herzu kam, nahm er ihn an, und hieß ihn *binden mit zwey Ketten, und fragte, wer er wäre, und was er gethan hätte? *c.20,23.

34. Einer aber rief diß, der andere das im Volk. Da er aber nichts gewisses erfahren konnte, um des Getümmels willen, hieß er ihn in das Lager führen.

35. Und als er an die Stufen kam, mußten ihn die Kriegsknechte tragen, vor Gewalt des Volks.

36. Denn es folgte viel Volks nach, und schrie: Weg mit ihm!

37. Als aber Paulus jetzt zum Lager eingeführt ward, sprach er zu dem Hauptmann: Darf ich mit dir reden? Er aber sprach: Kannst du Griechisch?

38. Bist Du nicht der Egypter, der vor diesen Tagen einen Aufruhr gemacht hat, und führtest in die Wüste hinaus vier tausend Meuchelmörder?

39. Paulus aber sprach: Ich bin ein jüdischer Mann *von Tarsen, ein Bürger einer namhaftigen Stadt in Cilicien; ich bitte dich, erlaube mir zu reden zu dem Volk. *c.9,11.

40. Als er aber ihm erlaubte, trat Paulus auf die Stufen, und *winkte dem Volk mit der Hand. Da nun eine große Stille ward, redete er zu ihnen auf Ebräisch, und sprach: *c.12,17. 13,16. 19,33.

Das 22. Capitel.

Pauli Verantwortung und Protestation.

1. Ihr *Männer, liebe Brüder, und Väter, höret meine Verantwortung an euch. *c.7,2. 13,26.

2. Da sie aber hörten, daß er * auf Ebräisch zu ihnen redete, wurden sie noch stiller. Und er sprach: *c.21,40.

3. Ich bin ein jüdischer Mann, geboren zu Tarsen in Cilicien, und erzogen in dieser Stadt, zu den Füßen * Gamaliels, gelehret mit allem Fleiß im väterlichen Gesetz; und war ein Eiferer um GOtt, gleichwie Ihr Alle seyd heutiges Tages. *c.5,34.

4. Und *habe diesen Weg verfolgt bis an den Tod. Ich band sie, und überantwortete sie ins Gefängniß, beyde, Männer und Weiber; *c.8,3. 9,2. 26,9.

5. Wie mir auch der *Hohepriester, und der ganze Haufe der Aeltesten Zeugniß giebt, von welchen ich Briefe nahm an die Brüder, und reisete gen Damascus, daß ich, die

die daselbst waren, gebunden führete gen Jerusalem, daß sie gepeiniget würden.
*c.9,2. 26,12.

6. Es geschah aber, da* ich hinzog, und nahe bey Damascus kam, um den Mittag, umblickte mich schnell ein großes Licht vom Himmel. *c.9,3.17. 26,12. 1Cor.15,8.

7. Und ich fiel zum Erdboden, und hörte eine* Stimme, die sprach zu mir: Saul, Saul, was verfolgest du mich?
*c.9,4. 26,14.15.

8. Ich antwortete aber: HErr, wer bist du? Und er sprach zu mir: Ich bin JEsus von Nazareth, den Du verfolgest.

9. Die* aber mit mir waren, sahen das Licht, und erschraken; die Stimme aber deß, der mit mir redete, hörten sie nicht.
*c.9,7.

10. Ich sprach aber: HErr, was soll ich thun? Der HErr aber sprach zu mir: *Stehe auf, und gehe gen Damascus; da wird man dir sagen von allem, das dir zu thun verordnet ist. *c.9,6.

11. Als ich aber vor Klarheit dieses Lichts nicht sehen konnte, ward ich bey der Hand geleitet von denen, die mit mir waren, und kam gen Damascus.

12. Es war aber ein gottesfürchtiger Mann nach dem Gesetz, Ananias, der ein gutes Gerücht hatte bey allen Juden, die daselbst wohnten.

13. Der kam zu mir, und trat bey mich, und sprach zu mir: Saul, lieber Bruder, siehe auf. Und Ich sahe ihn an zu derselben Stunde.

14. Er aber sprach: Der GOtt unserer Väter hat dich* verordnet, daß du seinen Willen erkennen solltest, und sehen den Gerechten, und hören die Stimme aus seinem Munde. *c.9,15.

15. Denn du wirst sein* Zeuge zu allen Menschen seyn deß, das du gesehen und gehört hast. *c.26,16.

16. Und nun, was verzieheſt du? Stehe auf, und laß dich taufen, und abwaschen deine Sünden, und rufe an den Namen des HErrn.

17. Es geschah aber, da ich wieder* gen Jerusalem kam, und betete im Tempel, daß ich entzückt ward, und sahe ihn. *c.9,26.

18. Da sprach er zu mir: Eile, und mache dich behende von Jerusalem hinaus; denn sie werden nicht aufnehmen dein Zeugniß von mir.

19. Und Ich sprach: HErr, Sie wissen selbst, daß Ich* gefangen legte und stäupte die, so an dich glaubten, in den Schulen hin und wieder; *c.8,3. 9,2.

20. Und da das Blut Stephani, deines Zeugen, vergossen ward, stand Ich auch daneben, und hatte Wohlgefallen an seinem Tode, und* verwahrte denen die Kleider, die ihn tödteten. *c.7,57. 8,1.

21. Und er sprach zu mir: *Gehe hin, denn Ich will dich ferne unter die Heiden senden. *c.9,15. 13,2.

22. Sie hörten aber ihm zu bis auf diß Wort, und hoben ihre Stimme auf, und sprachen: *Hinweg mit solchem von der Erde, denn es ist nicht billig, daß er leben soll. *c.21,36.

23. Da sie aber schrieen, und ihre Kleider abwarfen, und den Staub in die Luft warfen,

24. Hieß ihn der Hauptmann in das Lager führen, und sagte, daß man ihn stäupen und erfragen sollte, daß er erführe, um welcher Ursache willen sie also über ihn riefen.

25. Als er ihn aber mit Riemen anband, sprach Paulus zu dem Unterhauptmann, der dabey stand: *Ist es auch recht bey euch, einen römischen Menschen ohne Urtheil und Recht zu geisseln? *c.16,37.

26. Da das der Unterhauptmann hörte, ging er zu dem Oberhauptmann, und verkündigte ihm, und sprach: Was willst du machen? Dieser Mensch ist römisch.

27. Da kam zu ihm der Oberhauptmann, und sprach zu ihm: Sage mir, bist Du römisch? Er aber sprach: Ja.

28. Und der Oberhauptmann antwortete: Ich habe diß Bürgerrecht mit großer Summe zuwege gebracht. Paulus aber sprach: Ich aber bin auch römisch geboren.

29. Da traten alsobald von ihm ab, die ihn erfragen sollten. Und der Oberhauptmann fürchtete sich, da er vernahm, daß er römisch war, und er ihn gebunden hatte.

30. Des andern Tages wollte er gewiß erkunden, warum er verklagt würde von den Juden, und löſete ihn von den Banden, und hieß die Hohenpriester und ihren ganzen Rath kommen, und führte Paulum hervor, und stellte ihn unter sie.

Das

Digitized by Google

Das 23. Capitel.

Paulus wird bey seiner Verantwortung vor dem Rath zu Jerusalem geschlagen, von dem HErrn getröstet, und aus der Gefahr erlediget.

1. Paulus aber sahe den Rath an, und sprach: Ihr Männer, liebe Brüder, Ich *habe mit allem guten Gewissen gewandelt vor GOtt, bis auf diesen Tag. *c.24,16.

2. Der Hohepriester aber, Ananias, befahl denen, die um ihn standen, daß sie ihn aufs Maul schlügen.

3. Da sprach Paulus zu ihm: GOtt wird dich schlagen, du getünchte Wand; sitzest Du, und richtest mich nach dem Gesetz, und heissest mich schlagen wider das Gesetz?

4. Die aber umher standen, sprachen: Schiltst du den Hohenpriester GOttes?

5. Und Paulus sprach: Liebe Brüder, ich wußte es nicht, daß es der Hohepriester ist. Denn es *stehet geschrieben: Dem Obersten deines Volks sollst du nicht fluchen. *2Mos.22,28. 2Petr.2,10. Ep.Jud.v.8.

6. Als aber Paulus wußte, daß ein Theil Sadducäer war, und der andere Theil Pharisäer, rief er im Rath: Ihr Männer, liebe Brüder, *Ich bin ein Pharisäer, und eines Pharisäers Sohn; Ich werde angeklagt um der Hoffnung und Auferstehung willen der Todten. *c.26,5.

7. Da er aber das sagte, ward ein Aufruhr unter den Pharisäern und Sadducäern, und die Menge zerspaltete sich.

8. Denn die Sadducäer *sagen, es sey keine Auferstehung, noch Engel, noch Geist; die Pharisäer aber bekennen beydes. *Matth.22,23.

9. Es ward aber ein großes Geschrey. Und die Schriftgelehrten, der Pharisäer Theil, standen auf, stritten und sprachen: *Wir finden nichts Arges an diesem Menschen; hat aber ein Geist oder ein Engel mit ihm geredet, so können wir † mit GOtt nicht streiten. *c.25,25. †c.5,39.

10. Da aber der Aufruhr groß ward, besorgte sich der oberste Hauptmann, sie möchten Paulum zerreißen; und hieß das Kriegsvolk hinab gehen, und ihn von ihnen reißen, und in das Lager führen.

11. Des andern Tages aber in der Nacht stand der HErr bey ihm, und sprach: Sey *getrost, Paule; denn wie du von mir zu Jerusalem gezeuget hast, also mußt du auch zu †Rom zeugen. *c.18,9. †c.19,21.

12. Da es aber Tag ward, schlugen sich etliche Juden zusammen, und verbannten sich, weder zu essen noch zu trinken, bis daß sie Paulum getödtet hätten.

13. Ihrer aber waren mehr denn vierzig, die solchen Bund machten.

14. Die traten zu den Hohenpriestern und Aeltesten, und sprachen: Wir haben uns hart verbannet, nichts anzubeißen, bis wir Paulum getödtet haben.

15. So thut nun kund dem Oberhauptmann, und dem Rath, daß er ihn morgen zu euch führe, als wolltet ihr ihn besser verhören; Wir aber sind bereit ihn zu tödten, ehe denn er vor euch kommt.

16. Da aber Paulus Schwester Sohn den Anschlag hörte, kam er dar, und ging in das Lager und verkündigte es Paulo.

17. Paulus aber rief zu sich einen von den Unterhauptleuten, und sprach: Diesen Jüngling führe hin zu dem Oberhauptmann, denn er hat ihm etwas zu sagen.

18. Der nahm ihn an, und führte ihn zum Oberhauptmann, und sprach: Der gebundene Paulus rief mich zu sich, und bat mich, diesen Jüngling zu dir zu führen, der dir etwas zu sagen habe.

19. Da nahm ihn der Oberhauptmann bey der Hand, und wich an einen besondern Ort, und fragte ihn: Was ist es, das du mir zu sagen hast?

20. Er aber sprach: Die Juden sind eins geworden, dich zu bitten, daß du morgen Paulum vor den Rath bringen lassest, als wollten sie ihn besser verhören.

21. Du aber traue ihnen nicht, denn es halten auf ihn mehr denn vierzig Männer unter ihnen, die haben sich verbannet, weder zu essen noch zu trinken, bis sie Paulum tödten, und sind jetzt bereit, und warten auf deine Verheißung.

22. Da ließ der Oberhauptmann den Jüngling von sich, und gebot ihm, daß er es Niemand sagte, daß er ihm solches eröffnet hätte.

23. Und er rief zu sich zwey Unterhauptleute, und sprach: Rüstet zwey hundert Kriegsknechte, daß sie gen Cäsarien ziehen, und siebenzig Reuter, und

zwey

Digitized by Google

zwey hundert Schützen auf die dritte Stunde der Nacht;

24. Und die Thiere richtet zu, daß sie Paulum darauf setzen, und bringen ihn bewahrt zu Felix, dem Landpfleger.

25. Und schrieb einen Brief, der hielt also:

26. Claudius Lysias dem theuren Landpfleger Felix, Freude zuvor.

27. Diesen Mann hatten die Juden gegriffen, und wollten ihn getödtet haben. Da * kam ich mit dem Kriegsvolk dazu, und riß ihn von ihnen, und † erfuhr, daß er ein Römer ist. *c.21,33. †c.22,25.

28. Da ich mich aber wollte erkundigen der Ursache, darum sie ihn beschuldigten, * führte ich ihn in ihren Rath. *c.22,30.

29. Da befand ich, daß er beschuldiget ward von den Fragen ihres Gesetzes; aber keine Anklage hatte des Todes oder der Bande werth.

30. Und da vor mich kam, daß etliche Juden auf ihn hielten, sandte ich ihn von Stund an zu dir, und entbot den * Klägern auch, daß sie vor dir sagten, was sie wider ihn hätten. Gehab dich wohl! *c.24,8.

31. Die Kriegsknechte, wie ihnen befohlen war, nahmen Paulum, und führten ihn bey der Nacht gen Antipatriden.

32. Des andern Tages aber ließen sie die Reuter mit ihm ziehen, und wandten wieder um zum Lager.

33. Da die gen Cäsarien kamen, überantworteten sie den Brief dem Landpfleger, und stellten ihm Paulum auch dar.

34. Da der Landpfleger den Brief las, fragte er, aus welchem Lande er wäre? Und da er erkundet, daß er aus Cilicien wäre, sprach er:

35. Ich will dich verhören, wenn deine Verkläger auch da sind. Und hieß ihn verwahren in dem Richthause Herodis.

Das 24. Capitel.

Paulus vor dem Landpfleger Felix von den Juden angeklagt.

1. Ueber fünf Tage zog hinab der Hohepriester Ananias, mit den Aeltesten, und mit dem Redner Tertullus; die erschienen vor dem Landpfleger wider Paulum.

2. Da er aber berufen ward, fing an Tertullus zu verklagen, und sprach:

3. Daß wir in großem Frieden leben unter dir, und viele redliche Thaten diesem Volk widerfahren durch deine Vorsichtigkeit, * allertheuerster Felix, das nehmen wir an allewege und allenthalben mit aller Dankbarkeit. *c.23,26.

4. Auf daß ich aber dich nicht zu lange aufhalte, bitte ich dich, du wollest uns kürzlich hören, nach deiner Gelindigkeit.

5. Wir haben diesen Mann gefunden schädlich, und * der Aufruhr erreget allen Juden auf dem ganzen Erdboden, und einen Vornehmsten der Secte der Nazarener; *1Kön.18,17.

6. Der auch versucht hat den * Tempel zu entweihen, welchen wir auch griffen, und wollten ihn gerichtet haben nach unserm Gesetz. *c.21,28.

7. Aber Lysias, der Hauptmann, unterkam das, und führte ihn mit großer Gewalt aus unsern Händen,

8. Und hieß seine * Verkläger zu dir kommen, von welchen du kannst, so du es erforschen willst, dich deß Alles erkundigen, um was Wir ihn verklagen. *c.23,30.

9. Die Juden aber redeten auch dazu, und sprachen, es hielte sich also.

10. Paulus aber, da ihm der Landpfleger winkte zu reden, antwortete: Dieweil ich weiß, daß du in diesem Volk nun viele Jahre ein Richter bist, will ich unerschrocken mich verantworten.

11. Denn du kannst erkennen, daß nicht mehr, denn zwölf Tage sind, daß ich bin hinauf gen Jerusalem gekommen, anzubeten.

12. Auch * haben sie mich nicht gefunden im Tempel mit Jemand reden, oder einen Aufruhr machen im Volk, noch in den Schulen, noch in den Städten. *c.25,8.

13. Sie können mir auch nicht beybringen, deß sie mich verklagen.

14. Das bekenne ich aber dir, daß ich nach diesem Wege, den sie eine Secte heißen, diene also dem GOtt meiner Väter, daß ich glaube Allem, was geschrieben stehet im Gesetz und in den Propheten;

15. Und habe die Hoffnung zu GOtt, auf welche auch sie selbst warten, nemlich daß zukünftig sey die * Auferstehung der Todten, beydes der Gerechten und Ungerechten. *Dan.12,2. Joh.5,28.29.

16. In

16. In demselben aber übe Ich mich zu haben *ein unverletztes Gewissen allenthalben, beydes gegen GOtt und den Menschen. *c.23,1. Hiob 27,6. 1 Petr. 3,16.

17. Aber nach vielen Jahren bin ich gekommen, und *habe ein Allmosen gebracht meinem Volk, und Opfer.
*c.11,29. 21,26. Gal. 2,10.

18. Darüber *fanden sie mich, daß ich mich reinigen ließ im Tempel ohne allen Rumor und Getümmel. *c.21,27.

19. Das waren aber etliche Juden aus Asien, welche sollten hier seyn vor dir, und mich verklagen, so sie etwas zu mir hätten.

20. Oder laß diese selbst sagen, ob sie etwas Unrechtes an mir gefunden haben, dieweil ich stehe vor dem Rath,

21. Ohne um *des einigen Worts willen, da ich unter ihnen stand und rief: Ueber der Auferstehung der Todten werde Ich von euch heute angeklagt.
*c.23,6. 26,6. 28,20.

22. Da aber Felix solches hörte, zog er sie auf, denn er wußte fast wohl um diesen Weg, und sprach: Wenn *Lysias, der Hauptmann, herab kommt, so will ich mich eures Dinges erkundigen.
*c.23,26.

23. Er befahl aber dem *Unterhauptmann, Paulum zu behalten, und lassen Ruhe haben, und Niemand von den Seinen wehren, ihm zu dienen, oder zu ihm zu kommen. *c.27,3.

24. Nach etlichen Tagen aber kam Felix mit seinem Weibe Drusilla, die eine Jüdin war, und *forderte Paulum, und hörete ihn von dem Glauben an Christum.

25. Da aber Paulus redete von der Gerechtigkeit, und von der Keuschheit, und von dem zukünftigen Gericht, erschrak Felix, und antwortete: Gehe hin auf dißmal; wenn ich gelegene Zeit habe, will ich dich her lassen rufen.

26. Er hoffte aber daneben, daß ihm von Paulo sollte Geld gegeben werden, daß er ihn los gäbe; darum er ihn auch oft fordern ließ, und besprach sich mit ihm.

27. Da aber zwey Jahre um waren, kam *Portius Festus an Felix Statt. Felix aber † wollte den Juden eine Wohlthat erzeigen, und ließ Paulum hinter sich gefangen. *c.25,14. †c.25,9.

Das 25. Capitel.

Paulus beruft sich vor Festo auf den Kaiser.

1. Da nun Festus ins Land gekommen war, zog er über drey Tage hinauf von Cäsarien gen Jerusalem.

2. Da *erschienen vor ihm die Hohenpriester, und die Vornehmsten der Juden wider Paulum, und ermahnten ihn, *c.24,1.

3. Und baten um Gunst wider ihn, daß er ihn fordern ließe gen Jerusalem, und stellten ihm nach, * daß sie ihn unterweges umbrächten. *c.23,15.

4. Da antwortete Festus, Paulus würde ja behalten zu Cäsarien, aber Er würde in kurzem wieder dahin ziehen.

5. Welche nun unter euch (sprach er) können, die laßt mit hinab ziehen, und den Mann verklagen, so etwas an ihm ist.

6. Da er aber bey ihnen mehr, denn zehn Tage, gewesen war, zog er hinab gen Cäsarien, und des andern Tages *setzte er sich auf den Richtstuhl, und hieß Paulum holen. *Joh. 19,13.

7. Da derselbe aber darkam, traten umher die Juden, die von Jerusalem herab gekommen waren, und brachten auf viele und schwere Klagen wider Paulum, welche sie nicht mochten beweisen;

8. Dieweil er sich verantwortete: Ich habe weder an der Juden Gesetz, noch *an dem Tempel, noch an dem Kaiser mich versündiget. *c.24,12.

9. Festus aber * wollte den Juden eine Gunst erzeigen, und antwortete Paulo, und sprach: Willst du hinauf gen Jerusalem, und daselbst über diesem dich vor mir richten lassen? *c.24,27.

10. Paulus aber sprach: Ich stehe vor des Kaisers Gericht, da soll ich mich lassen richten; den Juden habe ich kein Leid gethan, wie auch Du aufs beste weißt.

11. Habe ich aber Jemand Leid gethan, und des Todes werth gehandelt, so weigere ich mich nicht zu sterben; ist aber der keins nicht, deß sie mich verklagen, so kann mich ihnen Niemand ergeben. Ich berufe mich auf den Kaiser.

12. Da besprach sich Festus mit dem Rath, und antwortete: Auf den Kaiser hast du dich berufen, zum Kaiser sollst du ziehen.

13. Aber nach etlichen Tagen kamen der

König Agrippas und Bernice gen Cäsarien, Festum zu empfangen.

14. Und da sie viele Tage daselbst gewesen waren, legte Festus dem Könige den Handel von Paulo vor, und sprach: Es ist ein Mann, von Felix hinterlassen, gefangen; *c.24,27.

15. Um welches willen die Hohenpriester und Aeltesten der Juden vor mir erschienen, da ich zu Jerusalem war, und baten, ich sollte ihn richten lassen;

16. Welchen ich antwortete: Es ist der Römer Weise nicht, daß ein Mensch ergeben werde umzubringen, ehe * denn der Verklagte habe seine Kläger gegenwärtig, und Raum empfange, sich der Anklage zu verantworten. *5Mos.17,4.

17. Da sie aber her zusammen kamen, machte ich keinen Aufschub, und hielt des andern Tages Gericht, und hieß den Mann vorbringen.

18. Von welchem, da die Verkläger auftraten, brachten sie der Ursach keine auf, der Ich mich versahe.

19. Sie hatten aber etliche Fragen wider ihn von ihrem Aberglauben, und von einem verstorbenen JEsu, von welchem Paulus * sagte, er lebe. *Luc.24,23.

20. Da Ich mich aber der Frage nicht verstand, sprach ich, ob er wollte gen Jerusalem reisen, und daselbst sich darüber lassen richten?

21. Da aber Paulus sich berief, daß er auf des Kaisers Erkenntniß behalten würde, hieß ich ihn behalten, bis daß ich ihn zum Kaiser sende.

22. Agrippas aber sprach zu Festo: Ich möchte den Menschen auch gerne hören. Er aber sprach: Morgen sollst du ihn hören.

23. Und am andern Tage, da Agrippas und Bernice kamen mit großem Gepränge, und gingen in das Richthaus mit den Hauptleuten und vornehmsten Männern der Stadt, und da es Festus hieß, ward Paulus gebracht.

24. Und Festus sprach: Lieber König Agrippa, und alle ihr Männer, die ihr mit uns hier seyd, da sehet ihr den, um welchen mich die ganze Menge der Juden angelanget hat, beydes zu Jerusalem und auch hier, und * schrieen, er solle nicht länger leben. *c.22,22.

25. Ich aber, da ich vernahm, daß * er nichts gethan hatte, das des Todes werth sey, und er auch selbst sich auf den Kaiser berief, habe ich beschlossen ihn zu senden. *c.23,9.

26. Von welchem ich nichts Gewisses habe, das ich dem Herrn schreibe. Darum habe ich ihn lassen hervor bringen vor euch, allermeist aber vor dich, König Agrippa, auf daß ich nach geschehener Erforschung haben möge, was ich schreibe.

27. Denn es dünkt mich ungeschickt Ding seyn, einen Gefangenen zu schicken, und keine Ursach wider ihn anzuzeigen.

Das 26. Capitel.

Paulus erhält auf seine Verantwortung von Agrippa Zeugniß der Unschuld.

1. Agrippas aber sprach zu Paulo: Es ist dir erlaubt für dich zu reden. Da verantwortete sich Paulus, und reckte die Hand aus:

2. Es ist mir sehr lieb, lieber König Agrippa, daß ich mich heute vor dir verantworten soll, alles, deß ich von den Juden beschuldiget werde;

3. Allermeist weil du weißt alle Sitten und Fragen der Juden. Darum bitte ich dich, du wollest mich geduldiglich hören.

4. Zwar mein Leben von Jugend auf, wie das von Anfang unter diesem Volk zu Jerusalem zugebracht ist, wissen alle Juden,

5. Die mich vorhin gekannt haben, wenn sie wollten bezeugen. Denn ich bin * ein Pharisäer gewesen, welches ist die strengste Secte unsers Gottesdienstes. *c.23,6. Phil.3,5

6. Und nun stehe ich, und werde angeklagt * über der Hoffnung an die Verheißung, so geschehen ist von GOtt zu unsern Vätern; *c.13,32. 28,20. 1Mos.3,15.

7. Zu welcher * hoffen die zwölf Geschlechter der Unsern zu kommen, mit Gottesdienst Tag und Nacht emsiglich. Dieser Hoffnung halber werde ich, lieber König Agrippa, von den Juden beschuldigt. *c.24,15.

8. Warum wird das für unglaublich bey euch gerichtet, daß GOtt Todte auferwecket?

9. Zwar * Ich meynte auch bey mir selbst, ich müßte viel zuwider thun dem Namen JEsu von Nazareth. *c.8,3. 9,1. 22,4.

10. Wie

Digitized by Google

10. Wie ich denn auch zu Jerusalem gethan habe, da Ich viele Heilige in das Gefängniß verschloß, darüber ich Macht von den Hohenpriestern empfing; und wenn sie erwürget wurden, half ich das Urtheil sprechen.

11. Und durch alle Schulen peinigte ich sie oft, und zwang sie zu lästern, und war überaus unsinnig auf sie, verfolgte sie auch bis in die fremden Städte.

12. Ueber welchem, da ich auch * gen Damascus reisete, mit Macht und Befehl von den Hohenpriestern, *c.9,3.

13. Mitten am Tage, lieber König, sahe ich auf dem Wege, daß ein Licht vom Himmel, heller denn der Sonne Glanz, mich und die mit mir reiseten, umleuchtete.

14. Da wir aber Alle zur Erde niederfielen, hörte ich eine Stimme reden zu mir, die sprach auf Ebräisch: Saul, Saul, was verfolgest du mich? Es wird dir schwer seyn wider den Stachel zu löcken.

15. Ich aber sprach: HErr, wer bist du? Er sprach: Ich bin JEsus, den Du verfolgest; aber stehe auf, und tritt auf deine Füße.

16. Denn dazu bin ich dir erschienen, daß ich dich ordne zum Diener und * Zeugen deß, das du gesehen hast, und das ich dir noch will erscheinen lassen. *c.22,15.

17. Und will dich erretten von dem Volk, und von den Heiden, unter welche ich dich jetzt sende,

18. Aufzuthun * ihre Augen, daß sie sich bekehren von der Finsterniß zu dem Licht, und von der Gewalt des Satans zu GOtt; zu empfangen Vergebung der Sünden † und das Erbe samt denen, die geheiliget werden, durch den Glauben an mich. *Jes.35,5. Eph.1,18. †c.20,32. Eph.1,11. Col.1,12.

19. Daher, lieber König Agrippa, war ich der * himmlischen Erscheinung nicht ungläubig; *Gal.1,16.

20. Sondern * verkündigte zuerst denen zu Damascus und zu Jerusalem, und in alle Gegend des jüdischen Landes, auch den Heiden, daß sie Buße thäten, und sich bekehreten zu GOtt, und thäten rechtschaffene Werke der Buße. *c.9,20.

21. Um deßwillen haben mich die Juden im Tempel gegriffen, und * unterstanden mich zu tödten. *c.21,30.

22. Aber durch Hülfe GOttes ist es mir gelungen, und stehe bis auf diesen Tag, und zeuge beydes den Kleinen und Großen, und sage nichts außer dem, das die * Propheten gesagt haben, daß es geschehen sollte, und Moses; *Luc.24,44.

23. Daß Christus sollte leiden, und * der Erste seyn aus der Auferstehung von den Todten, und verkündigen ein Licht dem Volk und den Heiden. *1Cor.15,20. Col.1,18. Offenb.1,5.

24. Da er aber solches zur Verantwortung gab, sprach Festus mit lauter Stimme: Paule, du rasest; die große Kunst macht dich rasend.

25. Er aber sprach: Mein theurer Feste, ich rase nicht, sondern ich rede wahre und vernünftige Worte.

26. Denn der König weiß solches wohl, zu welchem ich freudig rede. Denn * ich achte, ihm sey der keins nicht verborgen, denn solches ist nicht im Winkel geschehen. *Joh.18,20.

27. Glaubst du, König Agrippa, den Propheten? Ich weiß, daß du glaubest.

28. Agrippas aber sprach zu Paulo: Es fehlt nicht viel, du überredest mich, daß ich ein Christ würde.

29. Paulus aber sprach: Ich wünschte vor GOtt, es fehlte an viel oder an wenig, daß nicht allein du, sondern Alle, die mich heute hören, solche würden, wie ich bin, ausgenommen diese Bande.

30. Und da er das gesagt, stand der König auf, und der Landpfleger, und Bernice, und die mit ihnen saßen,

31. Und entwichen beyseits, redeten mit einander, und sprachen: Dieser Mensch hat nichts gethan, das des Todes oder der Bande werth sey.

32. Agrippas aber sprach zu Festo: Dieser Mensch hätte können los gegeben werden, wenn er sich nicht * auf den Kaiser berufen hätte. *c.25,11.

Das 27. Capitel.

Pauli gefährliche und wunderbare Schiffahrt.

1. Da es aber beschlossen war, * daß wir in Welschland schiffen sollten, übergaben sie Paulum und etliche andere Gefangene dem Unterhauptmann, mit Namen Julius, von der kaiserlichen Schaar. *c.25,12.

2. Da wir aber in ein adramitisch Schiff

Schiff traten, daß wir an Asien hin schiffen sollten, fuhren wir vom Lande; und es war mit uns * Aristarchus aus Macedonien von Thessalonich;

*c. 19, 29. 20, 4.

3. Und kamen des andern Tages an zu Sidon. Und Julius * hielt sich freundlich gegen Paulum, erlaubte ihm zu seinen guten Freunden zu gehen, und seiner zu pflegen. *c. 24, 23. 28, 16.

4. Und von dannen stießen wir ab, und schifften unter Cypern hin, darum, daß uns die Winde entgegen waren.

5. Und schifften auf dem Meer vor Cilicien und Pamphylien über, und kamen gen Myra in Lycien.

6. Und daselbst fand der Unterhauptmann ein Schiff von Alexandrien, das schiffte in Welschland, und lud uns darauf.

7. Da wir aber langsam schifften, und in vielen Tagen kaum gegen Gnidus kamen, (denn der Wind wehrte uns,) schifften wir unter Creta hin, nach der Stadt Salmone.

8. Und zogen kaum vorüber, da kamen wir an eine Stätte, die heißt Gutfurt, dabey war nahe die Stadt Lasea.

9. Da nun viele Zeit vergangen war, und nunmehr * gefährlich war zu schiffen, darum, daß auch die Fasten schon vorüber war, vermahnete sie Paulus,

*2 Cor. 11, 25. 26.

10. Und sprach zu ihnen: Liebe Männer, ich sehe, daß die Schiffahrt will mit Beleidigung und großem Schaden ergehen, nicht allein der Last und des Schiffs, sondern auch unsers Lebens.

11. Aber der Unterhauptmann glaubte dem Schiffherrn und dem Schiffmann mehr, denn dem, das Paulus sagte.

12. Und da die Anfurt ungelegen war zu wintern, bestanden ihrer das mehrere Theil auf dem Rath, von dannen zu fahren; ob sie könnten kommen gen Phönice zu wintern, welches ist eine Anfurt an Creta, gegen den Wind südwest und nordwest.

13. Da aber der Südwind wehete, und sie meynten, sie hätten nun ihr Vornehmen, erhoben sie sich gen Asson, und fuhren an Creta hin.

14. Nicht lange aber darnach erhob sich wider ihr Vornehmen eine Windsbraut, die man nennet Nordost.

15. Und da das Schiff ergriffen ward, und konnte sich nicht wider den Wind richten, gaben wir es dahin, und schwebten also.

16. Wir kamen aber an eine Insel, die heißt Clauda; da konnten wir kaum einen Kahn ergreifen.

17. Den hoben wir auf, und brauchten der Hülfe, und banden ihn unten an das Schiff, denn wir fürchteten, es möchte in die Syrten fallen, und ließen das Gefäß hinunter, und fuhren also.

18. Und da wir großes Ungewitter erlitten hatten, da thaten sie des nächsten Tages einen Auswurf.

19. Und am dritten Tage warfen wir mit unsern Händen aus die Bereitschaft im Schiff.

20. Da aber in vielen Tagen weder Sonne noch Gestirn erschien, und nicht ein kleines Ungewitter uns zuwider war, war alle Hoffnung unsers Lebens dahin.

21. Und da man lange nicht gegessen hatte, trat Paulus ins Mittel unter sie, und sprach: Liebe Männer, man sollte mir gehorchet, und nicht von Creta aufgebrochen haben, und uns dieses Leidens und Schadens überhoben haben.

22. Und nun ermahne ich euch, daß ihr unverzagt seyd; denn keines Leben aus uns wird umkommen, ohne das Schiff.

23. Denn diese Nacht ist bey mir gestanden der * Engel GOttes, deß ich bin, und dem ich diene, *1 Mos. 16, 7.

24. Und sprach: * Fürchte dich nicht, Paule, du mußt vor den Kaiser gestellet werden; und siehe, GOtt hat dir geschenkt Alle, die mit dir schiffen.

*c. 23, 11.

25. Darum, liebe Männer, seyd unverzagt; denn ich glaube GOtt, es wird also geschehen, wie mir gesagt ist.

26. Wir * müssen aber anfahren an eine Insel. *c. 28, 1.

27. Da aber die vierzehnte Nacht kam, und wir in Adria fuhren um die Mitternacht, wähnten die Schiffleute, sie kämen etwa an ein Land.

28. Und sie senkten den Bleywurf ein, und fanden zwanzig Klafter tief, und

über ein wenig von dannen senkten sie abermal, und fanden funfzehn Klafter.

29. Da fürchteten sie sich, sie würden an harte Oerter anstoßen, und warfen hinten vom Schiff vier Anker, und wünschten, daß es Tag würde.

30. Da aber die Schiffleute die Flucht suchten aus dem Schiff, und den Kahn niederließen in das Meer, und gaben vor, sie wollten die Anker vorne aus dem Schiff lassen;

31. Sprach Paulus zu dem Unterhauptmann, und zu den Kriegsknechten: Wenn diese nicht im Schiff bleiben, so könnet Ihr nicht beym Leben bleiben.

32. Da hieben die Kriegsknechte die Stricke ab von dem Kahn, und ließen ihn fallen.

33. Und da es anfing licht zu werden, ermahnte sie Paulus Alle, daß sie Speise nähmen, und sprach: Es ist heute der vierzehnte Tag, daß ihr wartet und ungegessen geblieben seyd, und habt nichts zu euch genommen.

34. Darum ermahne ich euch, Speise zu nehmen, euch zu laben; denn es wird euer keinem * ein Haar von dem Haupt entfallen. *Matth.10,30. Luc.21,18.

35. Und da er das gesagt, nahm er das Brod, * dankte GOtt vor ihnen Allen, und brach es, und fing an zu essen. *Joh.6,11. 1Tim.4,4.

36. Da wurden sie Alle gutes Muths, und nahmen auch Speise.

37. Unser waren aber alle zusammen im Schiff zwey hundert und sechs und siebenzig * Seelen. *c.2,41. 7,14.

38. Und da sie satt geworden, erleichterten sie das Schiff, und warfen das Getreide in das Meer.

39. Da es aber Tag ward, kannten sie das Land nicht, einer Anfurt aber wurden sie gewahr, die hatte ein Ufer; da hinan wollten sie das Schiff treiben, wo es möglich wäre.

40. Und da sie die Anker aufgehoben, ließen sie sich dem Meer, und löseten die Ruderbande auf, und richteten den Segelbaum nach dem Winde, und trachteten nach dem Ufer.

41. Und da wir fuhren an einen Ort, der auf beyden Seiten Meer hatte, * stieß sich das Schiff an, und das Vordertheil blieb vest stehen unbeweglich, aber das Hintertheil zerbrach von der Gewalt der Wellen. *2Cor.11,25.

42. Die Kriegsknechte aber hatten einen Rath, die Gefangenen zu tödten, daß nicht Jemand, so heraus schwömme, entflöhe.

43. Aber der Unterhauptmann wollte Paulum erhalten, und wehrete ihrem Vornehmen, und hieß, die da schwimmen konnten, sich zuerst in das Meer lassen, und entgehen an das Land;

44. Die andern aber, Etliche auf den Brettern, Etliche auf dem, das vom Schiff war. Und also geschah es, daß sie Alle erhalten zu Lande kamen.

Das 28. Capitel.

Pauli Wunderwerk in der Insel Melite; Ankunft zu Rom.

1. Und da wir * auskamen, erfuhren wir, daß die Insel Melite hieß. *c.27,26.

2. Die Leutlein aber erzeigten uns nicht geringe Freundschaft, zündeten ein Feuer an, und nahmen uns Alle auf, um des Regens, der über uns gekommen war, und um * der Kälte willen. *2Cor.11,27.

3. Da aber Paulus einen Haufen Reiser zusammen raffte, und legte es aufs Feuer, kam eine Otter von der Hitze, und fuhr Paulo an seine Hand.

4. Da aber die Leutlein sahen das Thier an seiner Hand hangen, sprachen sie unter einander: Dieser Mensch muß ein Mörder seyn, welchen die Rache nicht leben läßt, ob er gleich dem Meer entgangen ist.

5. Er aber * schlenkerte das Thier ins Feuer, und ihm widerfuhr nichts Uebels. *Marc.16,18.

6. Sie aber warteten, wenn er schwellen würde, oder todt niederfallen. Da sie aber lange warteten, und sahen, daß ihm nichts Ungeheures widerfuhr, verwandten sie sich, und sprachen, er wäre ein Gott.

7. An denselben Oertern aber hatte der Oberste in der Insel, mit Namen Publius, ein Vorwerk, der nahm uns auf, und herbergte uns drey Tage freundlich.

8. Es geschah aber, daß der Vater Publii * am Fieber und an der Ruhr lag. Zu dem ging Paulus hinein, und betete, und legte die Hand auf ihn, und machte ihn gesund. *Matth.8,14.

9. Da

Digitized by Google

9. Da das geschah, kamen auch die Andern in der Insel herzu, die Krankheiten hatten, und ließen sich gesund machen.

10. Und sie thaten uns große Ehre, und da wir auszogen, luden sie auf, was uns noth war.

11. Nach drey Monaten aber schifften wir aus in einem Schiff von Alexandrien, welches in der Insel gewintert hatte, und hatte ein Panier der Zwillinge.

12. Und da wir gen Syracus kamen, blieben wir drey Tage da.

13. Und da wir umschifften, kamen wir gen Region; und nach Einem Tage, da der Südwind sich erhob, kamen wir des andern Tages gen Puteolen.

14. Da fanden wir Brüder, und wurden von ihnen gebeten, daß wir sieben Tage da blieben. Und also kamen wir gen Rom.

15. Und von dannen, da die Brüder von uns hörten, gingen sie aus uns entgegen, bis gen Appifer und Tretabern. Da die Paulus sahe, dankte er GOtt, und gewann eine Zuversicht.

16. Da wir aber gen Rom kamen, *überantwortete der Unterhauptmann die Gefangenen dem obersten Hauptmann. Aber Paulo † ward erlaubt zu bleiben, wo er wollte, mit einem Kriegsknechte, der seiner hütete. *c.23,33. †c.24,23. 27,3.

17. Es geschah aber nach drey Tagen, daß Paulus zusammen rief die Vornehmsten der Juden. Da dieselben zusammen kamen, sprach er zu ihnen: * Ihr Männer, liebe Brüder, Ich habe nichts gethan wider unser Volk, noch wider väterliche Sitten; und bin doch gefangen aus Jerusalem übergeben in der Römer Hände. *c.23,1.

18. Welche, da sie mich verhöret hatten, wollten sie mich los geben, dieweil keine Ursach des Todes an mir war.

19. Da aber die Juden dawider redeten, ward ich genöthiget, mich * auf den Kaiser zu berufen; nicht, als hätte ich mein Volk etwas zu verklagen. *c.25,12.

20. Um der Ursach willen habe ich euch gebeten, daß ich euch sehen und ansprechen möchte; denn um * der Hoffnung willen Israels, bin ich mit dieser Kette umgeben. *c.23,6. 24,21. 26,6.7.

21. Sie aber sprachen zu ihm: Wir haben weder Schrift empfangen aus Judäa deinethalben, noch kein Bruder ist gekommen, der von dir etwas Arges verkündiget oder gesagt habe.

22. Doch wollen wir von dir hören, was du hältst. Denn von * dieser Secte ist uns kund, daß ihr wird an allen Enden † widersprochen. *c.24,14. †Luc.2,34.

23. Und da sie ihm einen Tag bestimmten, kamen Viele zu ihm in die Herberge, welchen er auslegte und * bezeugte das Reich GOttes, und predigte ihnen von JEsu aus dem Gesetz Mosis, und aus den Propheten, von früh Morgens an, bis an den Abend. *c.26,22.

24. Und * Etliche fielen zu dem, das er sagte; Etliche aber glaubten nicht. *c.17,4.

25. Da sie aber unter einander mißhellig waren, gingen sie weg, als Paulus Ein Wort redete, das wohl * der heilige Geist gesagt hat durch den Propheten Jesaias zu unsern Vätern, *2Petr.1,21.

26. Und * gesprochen: Gehe hin zu diesem Volk, und sprich: Mit den Ohren werdet ihr es hören, und nicht verstehen, und mit den Augen werdet ihr es sehen, und nicht erkennen. *Jes.6,9.10. Luc.8,10.

27. Denn das Herz dieses Volks ist verstockt, und sie hören schwerlich mit Ohren, und schlummern mit ihren Augen, auf daß sie nicht dermaleinst sehen mit den Augen, und hören mit den Ohren, und verständig werden im Herzen, und sich bekehren, daß ich ihnen hälfe.

28. So * sey es euch kund gethan, daß den Heiden gesandt ist diß Heil GOttes; und † sie werden es hören. *c.13,38.46. †Ps.18,45.

29. Und da er solches redete, gingen die Juden hin, und hatten viel Fragens unter ihnen selbst.

30. Paulus aber blieb zwey Jahre in seinem eignen Gedinge, und nahm auf Alle, die zu ihm einkamen;

31. Predigte das Reich GOttes, und lehrte von dem HErrn JEsu, mit aller Freudigkeit, unverboten.

Digitized by Google

Die Epistel St. Pauli an die Römer.

Das 1. Capitel.

Die Gerechtigkeit kommt nicht aus dem Gesetz der Natur und dessen Werken, denn alle Heiden sind Sünder und Ungerechte.

1. Paulus, ein Knecht JEsu Christi, berufen zum Apostel, * ausgesondert zu predigen das Evangelium GOttes,

*Ap.Gesch.9,15. 13,2. Gal.1,15.

2. Welches er zuvor * verheißen hat durch † seine Propheten in der heiligen Schrift,

*Tit.1,2. †Ap.Gesch.3,21.

3. Von seinem Sohne, der geboren ist von dem Saamen * Davids, nach dem Fleisch,

*2Sam.7,12.

4. Und kräftiglich erwiesen * ein Sohn GOttes, nach dem Geist, der da heiliget, seit der Zeit er auferstanden ist von den Todten, nemlich JEsus Christus, unser HErr, *Joh.10,36. Ebr.1,5. 5,5.

5. (Durch welchen wir haben empfangen Gnade und * Apostelamt, unter allen Heiden den † Gehorsam des Glaubens aufzurichten unter seinem Namen,

*Ap.Gesch.9,15. †Röm.15,18.

6. Welcher Ihr zum Theil auch seyd, die da berufen sind von JEsu Christo)

7. Allen, die zu Rom sind, den Liebsten GOttes und * berufenen Heiligen: Gnade sey mit euch, und Friede von GOtt, unserm Vater, und dem HErrn JEsu Christo.

*1Cor.1,2.

8. Aufs erste * danke ich meinem GOtt, durch JEsum Christ, euer Aller halben, † daß man von eurem Glauben in aller Welt saget. *1Cor.1,4.5. †1Thess.1,8.

9. Denn * GOtt ist mein Zeuge, welchem ich diene in meinem Geist am Evangelio von seinem Sohne, daß ich † ohne Unterlaß eurer gedenke, *Phil.1,8. †Eph.1,16.

10. Und allezeit in meinem Gebet flehe, ob sichs einmal zutragen wollte, daß ich zu * euch käme durch GOttes Willen.

*c.15,23.32.

11. Denn mich * verlanget euch zu sehen, auf daß ich euch mittheile etwas geistlicher Gabe, euch zu stärken;

*c.15,23. Ap.Gesch.28,31.

12. Das ist, daß ich sammt euch getröstet würde, durch euren und meinen Glauben, * den wir unter einander haben.

*2Petr.1,1.

13. Ich will euch aber nicht verhalten, liebe Brüder, daß ich * mir oft habe vorgesetzt zu euch zu kommen (bin aber verhindert bisher) daß ich auch unter euch Frucht schaffte, gleichwie unter andern Heiden. *1Thess.2,18.

14. Ich bin ein Schuldner beydes der Griechen und der Ungriechen, beydes der Weisen und der Unweisen.

15. Darum, so viel an mir ist, bin ich geneigt, auch euch zu Rom das Evangelium zu predigen.

16. Denn ich schäme * mich des Evangelii von Christo nicht; denn es ist eine † Kraft GOttes, die da selig macht Alle, die daran glauben, die Juden vornehmlich, und auch die Griechen.

*Ps.40,10. 119,46. †1Cor.1,18.24. Ebr.4,12.

17. Sintemal darinnen geoffenbaret wird * die Gerechtigkeit, die vor GOtt gilt, welche kommt aus Glauben in Glauben; † wie denn geschrieben stehet: Der Gerechte wird seines Glaubens leben.

*c.3,21.22. †Hab.2,4. Joh.3,36. Gal.3,11. Ebr.10,38.

18. Denn GOttes Zorn vom Himmel wird geoffenbaret über alles gottlose Wesen und Ungerechtigkeit der Menschen, die die Wahrheit in Ungerechtigkeit aufhalten.

19. Denn daß man weiß, daß GOtt sey, ist * ihnen offenbar; denn GOtt hat es ihnen geoffenbaret, *Ap.Gesch.14,15.

20. Damit, daß GOttes unsichtbares Wesen, das ist, seine ewige Kraft und Gottheit, wird ersehen, so man deß wahrnimmt an den Werken, nemlich an der Schöpfung der Welt; also, daß sie keine Entschuldigung haben.

21. Dieweil sie wußten, daß ein GOtt ist, und haben ihn nicht gepriesen als einen GOtt, noch gedanket, sondern sind in ihrem Dichten eitel geworden, und ihr * unverständiges Herz ist verfinstert.

*Eph.4,18.

22. Da * sie sich für weise hielten, sind sie zu Narren geworden; *Jer.10,14. 1Cor.1,20.

23. Und haben * verwandelt die Herrlichkeit des unvergänglichen GOttes in ein Bild, gleich dem vergänglichen Menschen, und der Vögel, und der † vierfüßigen, und der kriechenden Thiere.

*5Mos.4,15. †Weish.11,16. 12,24.

24. Darum hat sie auch GOtt dahin gegeben in * ihrer Herzen Gelüste, in Unreinig-

Digitized by Google

reinigkeit, zu schänden ihre eigene Leiber an ihnen selbst; *Pſ.81,13. Ap.Geſch.14,16.

25. Die GOttes Wahrheit haben * verwandelt in die Lügen, und haben geehret und gedienet dem Geſchöpf mehr, denn dem Schöpfer, der † da gelobet iſt in Ewigkeit. Amen. *Pſ.106,20. Heiſet.8,10. †c.9,5.

26. Darum hat ſie GOtt auch dahin gegeben in ſchändliche Lüſte. Denn ihre *Weiber haben verwandelt den natürlichen Gebrauch in den unnatürlichen. *3Moſ.18,23.

27. Desſelben gleichen auch die Männer haben verlaſſen den natürlichen Gebrauch des Weibes, und ſind an einander erhitzt in ihren Lüſten, und haben *Mann mit Mann Schande getrieben, und den Lohn ihres Irrthums (wie es denn ſeyn ſollte) an ihnen ſelbſt empfangen. *1Cor.6,9.

28. Und gleichwie ſie nicht geachtet haben, daß ſie GOtt erkenneten, hat ſie GOtt auch dahin gegeben in * verkehrten Sinn, zu thun, das nicht taugt. *Weish.4,12.

29. Voll * alles Ungerechten, Hurerey, Schalkheit, Geizes, Bosheit, voll Haſſes, Mords, Haders, Liſt, giftig, Ohrenbläſer, *Weish.14,25.

30. Verleumder, Gottesverächter, Frevler, Hoffärtige, Ruhmräthige, Schädliche, den Eltern Ungehorſame,

31. Unvernünftige, Treuloſe, Störrige, Unverſöhnliche, Unbarmherzige,

32. *Die GOttes Gerechtigkeit wiſſen, (daß, die ſolches thun, des Todes würdig ſind,) thun ſie es nicht allein, ſondern haben auch Gefallen an denen, die es thun. *Hoſ.7,2.3.

Das 2. Capitel.

Die Juden ſind ſowohl Sünder, als die Heiden, ob ſie ſich gleich des Geſetzes Moſis und der Beſchneidung ruhmten.

1. Darum, o Menſch, kannſt du dich nicht entſchuldigen, wer du biſt, der da richtet; denn * worinnen du einen andern richteſt, verdammeſt du dich ſelbſt; ſintemal du eben dasſelbe thuſt, das du richteſt. *Matth.7,2. Luc.6,38. Joh.8,7.

2. Denn wir wiſſen, daß GOttes Urtheil iſt recht über die, ſo ſolches thun.

3. Denkeſt du aber, o Menſch, der du richteſt die, ſo ſolches thun, und thuſt auch dasſelbe, daß Du dem Urtheil GOttes entrinnen werdeſt?

4. Oder verachteſt du den Reichthum ſeiner Güte, Geduld und Langmüthigkeit? Weißt du nicht, daß dich GOttes Güte zur Buße leitet?

5. Du aber nach deinem verſtockten und unbußfertigen Herzen häufeſt dir ſelbſt den Zorn, auf den Tag des Zorns und der Offenbarung des gerechten Gerichts GOttes,

6. Welcher * geben wird einem Jeglichen nach ſeinen Werken; *Jeſ.40,10. Jer.17,10. Pſ.62,13. Matth.16,27. 1Cor.3,8. 2Cor.5,10.

7. Nemlich Preis, und Ehre, und unvergängliches Weſen, denen, die mit Geduld in guten Werken trachten nach dem ewigen Leben;

8. Aber denen, die *da zänkiſch ſind, und der Wahrheit nicht gehorchen, gehorchen aber dem Ungerechten, † Ungnade und Zorn; *Hoſ.4,4. †2Theſſ.1,8. Eſr.5,22.

9. Trübſal und Angſt über alle Seelen der Menſchen, die da Böſes thun, vornehmlich * der Juden und auch der Griechen; *c.3,9.

10. Preis aber, und Ehre, und Friede, allen denen, die da Gutes thun, vornehmlich den Juden und auch den Griechen.

11. Denn * es iſt kein Anſehen der Perſon vor GOtt. *Ap.Geſch.10,34.

12. Welche ohne Geſetz geſündiget haben, die werden auch ohne Geſetz verloren werden; und welche am Geſetz geſündiget haben, die werden durch das Geſetz verurtheilt werden;

13. (Sintemal vor GOtt, nicht die das Geſetz hören, gerecht ſind; ſondern * die das Geſetz thun, werden gerecht ſeyn. *Matth.7,21. 1Joh.3,7.

14. Denn ſo die Heiden, die das Geſetz nicht haben, und doch von Natur thun des Geſetzes Werk, dieſelben, dieweil ſie das Geſetz nicht haben, ſind ſie ihnen ſelbſt ein Geſetz;

15. Damit, daß ſie beweiſen, des Geſetzes Werk ſey beſchrieben in ihren Herzen, ſintemal ihr Gewiſſen ſie bezeuget, dazu auch die Gedanken, die ſich unter einander verklagen oder entſchuldigen,)

16. Auf den *Tag, da GOtt das Verborgene der Menſchen durch JEſum Chriſt richten wird, laut meines Evangelii. *Pred.12,14. Matth.25,31.

17. Siehe aber zu, Du heißeſt ein

Jude, und verlässest dich auf das Gesetz, und rühmest dich GOttes,

18. Und weißt seinen Willen; und weil du aus dem Gesetz unterrichtet bist, prüfest du, was das Beste zu thun sey;

19. Und vermissest dich zu seyn ein Leiter der Blinden, ein Licht derer, die in der Finsterniß sind,

20. Ein Züchtiger der Thörichten, ein Lehrer der Einfältigen, hast die Form, was zu wissen und recht ist im Gesetz.

21. Nun *lehrest du Andere, und lehrest dich selbst nicht. Du predigest, man solle nicht stehlen, und du stiehlst. *Matth.23,3.4.

22. Du sprichst, man solle nicht ehebrechen, und du brichst die Ehe. Dir greuelt vor den Götzen, und raubest GOtt, was sein ist.

23. Du *rühmest dich des Gesetzes, und schändest GOtt durch Uebertretung des Gesetzes. *c.9,4.

24. Denn * eurenthalben wird GOttes Name gelästert unter den Heiden, als geschrieben stehet.

*Jes.52,5. Hesek.36,20.23. 1Tim.6,1.

25. Die Beschneidung ist wohl nütze, wenn du das Gesetz hältst; hältst du aber das Gesetz nicht, so ist deine *Beschneidung schon eine Vorhaut geworden.

*Jer.4,4. 9,25.26.

26. So nun die Vorhaut das Recht im Gesetz hält, meynest du nicht, daß seine Vorhaut werde für eine Beschneidung gerechnet?

27. Und wird also, das von Natur eine Vorhaut ist, und das Gesetz vollbringet, dich richten, der du unter dem Buchstaben und Beschneidung bist, und das Gesetz übertrittst.

28. Denn das ist nicht ein Jude, der auswendig ein Jude ist, auch ist das nicht eine Beschneidung, die auswendig im Fleisch geschieht;

29. Sondern das ist ein Jude, der inwendig verborgen ist; und die Beschneidung des Herzens ist * eine Beschneidung, die im Geist und nicht im Buchstaben geschieht, †welches Lob ist nicht aus Menschen, sondern aus GOtt. *5Mos.30,6. †Joh.5,44.

Das 3. Capitel.

Die Gerechtigkeit kommt aus dem Glauben.

1. Was haben denn die Juden Vortheils? Oder was nutzt die Beschneidung?

2. Zwar fast viel. Zum ersten *ihnen ist vertrauet, was GOtt geredet hat.

*Ps.147,19.20. Ap.Gesch.7,38.

3. Daß aber Etliche nicht glauben an dasselbe, was liegt daran? Sollte ihr *Unglaube GOttes Glauben aufheben?

*c.9,6. 11,29. 4Mos.23,19. 2Tim.2,13.

4. Das sey ferne! Es bleibe vielmehr also, daß * GOtt sey wahrhaftig, und alle Menschen ** falsch; wie †geschrieben steht: Auf daß du gerecht seyst in deinen Worten, und überwindest, wenn du gerichtet wirst.

*Joh.3,33. Tit.1,2. **Ps.62,10. 116,11. †Ps.51,6.

5. Ist es aber also, daß unsere Ungerechtigkeit GOttes Gerechtigkeit preiset; was wollen wir sagen? Ist denn GOtt auch ungerecht, daß er darüber zürnet? (Ich rede also auf Menschen Weise.)

6. Das sey ferne! Wie * könnte sonst GOtt die Welt richten? *1Mos.18,25.

7. Denn so die Wahrheit GOttes durch meine Lügen herrlicher wird zu seinem Preise, warum sollte Ich denn noch als ein Sünder gerichtet werden?

8. Und nicht vielmehr also thun, wie wir gelästert werden, und wie Etliche sprechen, daß wir sagen sollen: Laßt uns * Uebels thun, auf daß Gutes daraus komme? Welcher Verdammniß ist ganz recht.

*c.6,1.2.

9. Was sagen wir denn nun? Haben wir einen Vortheil? Gar keinen. Denn wir haben droben bewiesen, daß * beydes Juden und Griechen, alle unter der Sünde sind. *c.11,32. Gal.3,22.

10. Wie denn * geschrieben stehet: Da ist nicht, der gerecht sey, auch nicht Einer;

*Ps.14,3. 53,4.

11. Da ist nicht, der verständig sey; da ist nicht, der nach GOtt frage;

12. Sie sind Alle abgewichen, und allesamt untüchtig geworden; da ist nicht der Gutes thue, auch nicht Einer;

13. *Ihr Schlund ist ein offenes Grab, mit ihren Zungen handeln sie trüglich, †Otterngift ist unter ihren Lippen;

*Ps.5,10. †Ps.140,4.

14. * Ihr Mund ist voll Fluchens und Bitterkeit; *Ps.10,7.

15. *Ihre Füße sind eilend Blut zu vergießen; *Spr.1,16. Jes.59,7.

16. In ihren Wegen ist eitel Unfall und Herzeleid;

17. Und

Digitized by Google

17. Und den Weg des Friedens wissen sie nicht;

18. *Es ist keine Furcht GOttes vor ihren Augen. *1 Mos. 20, 11. Ps. 36, 2.

19. Wir wissen aber, daß, was das Gesetz sagt, das sagt es denen, die unter dem Gesetz sind; auf daß Aller *Mund verstopfet werde, und alle Welt GOtt schuldig sey; *Ps. 107, 42. Hesek. 16, 63. Gal. 3, 22.

20. Darum, daß kein Fleisch *durch des Gesetzes Werke vor ihm gerecht seyn mag; denn durch das Gesetz kommt Erkenntniß der Sünde. *Gal. 2, 16. Ps. 143, 2.

21. Nun aber ist ohne Zuthun des Gesetzes die Gerechtigkeit, die vor GOtt gilt, geoffenbaret, und bezeuget durch das *Gesetz und die Propheten. *Joh. 5, 46. Ap. Gesch. 10, 43.

22. Ich sage aber von solcher Gerechtigkeit vor GOtt, die da kommt durch den Glauben an JEsum Christ, zu Allen und auf Alle, die da glauben.

23. Denn *es ist hier kein Unterschied; sie sind †allzumal Sünder, und mangeln des Ruhms, den sie an GOtt haben sollten; *c. 10, 12. Gal. 3, 22. 28. †1 Kön. 8, 46.

24. Und werden * ohne Verdienst gerecht aus seiner Gnade, durch die Erlösung, so durch Christum JEsum geschehen ist; *Eph. 2, 8.

25. Welchen GOtt hat vorgestellt zu einem *Gnadenstuhl, durch den Glauben in seinem Blut, damit er die Gerechtigkeit, die vor ihm gilt, darbiete, in dem, daß er Sünde vergiebt, welche bis anhero geblieben war unter göttlicher Geduld; *3 Mos. 16, 15. Ebr. 4, 16.

26. Auf daß er zu diesen Zeiten darböte die Gerechtigkeit, die vor ihm gilt; auf daß Er allein gerecht sey, und gerecht mache den, der da ist des Glaubens an JEsu.

27. Wo *bleibt nun der Ruhm? Er ist aus. Durch welches Gesetz? Durch der Werke Gesetz? Nicht also, sondern durch des Glaubens Gesetz. *c. 2, 17. 23. 4, 2. 1 Cor. 1, 29. 31.

28. So *halten wir es nun, daß der Mensch gerecht werde ohne des Gesetzes Werke, allein durch den Glauben. *Gal. 2, 16.

29. Oder ist GOtt allein der Juden GOtt? Ist er nicht auch der *Heiden GOtt? Ja freylich auch der Heiden GOtt. *c. 10, 12. Mal. 2, 10. 1 Cor. 12, 6.

30. Sintemal es ist ein einiger GOtt, der da gerecht macht die Beschneidung aus dem Glauben, und die Vorhaut durch den Glauben.

31. Wie? Heben wir denn das Gesetz auf durch den Glauben? Das sey ferne! *Sondern wir richten das Gesetz auf. *Matth. 5, 17. 18. 19.

Das 4. Capitel.

Die Gerechtigkeit des Glaubens wird durch das Exempel Abrahams erklärt.

1. Was sagen wir denn von unserm Vater Abraham, daß er gefunden habe nach dem Fleisch?

2. Das sagen wir: Ist Abraham durch die Werke gerecht, so hat er wohl Ruhm, aber nicht vor GOtt.

3. Was sagt denn die *Schrift? Abraham hat GOtt geglaubet, und das ist ihm zur Gerechtigkeit gerechnet. *1 Mos. 15, 6. Gal. 3, 6.

4. Dem aber, der mit Werken umgehet, wird der Lohn nicht aus Gnaden zugerechnet, sondern *aus Pflicht. *c. 11, 6. Matth. 20, 7. 14.

5. Dem *aber, der nicht mit Werken umgehet, glaubet aber an den, der die Gottlosen gerecht macht, dem wird sein Glaube gerechnet zur Gerechtigkeit. *c. 3, 28.

6. Nach welcher Weise auch David sagt, daß die Seligkeit sey allein des Menschen, welchem GOtt zurechnet die Gerechtigkeit, ohne Zuthun der Werke, da er spricht:

7. *Selig sind die, welchen ihre Ungerechtigkeiten vergeben sind, und welchen ihre Sünden bedecket sind; *Ps. 32, 1. 2.

8. Selig ist der Mann, welchem GOtt keine Sünde zurechnet.

9. Nun diese Seligkeit gehet sie über die Beschneidung, oder über die Vorhaut? Wir müssen je sagen, daß Abraham sey sein Glaube zur Gerechtigkeit gerechnet.

10. Wie ist er ihm denn zugerechnet? In der Beschneidung, oder in der Vorhaut? Ohne Zweifel nicht in der Beschneidung, sondern in der Vorhaut.

11. Das Zeichen aber der Beschneidung empfing er zum *Siegel der Gerechtigkeit des Glaubens, welchen er noch in der Vorhaut hatte; auf daß er würde ein Vater Aller, die da glauben in der Vorhaut, daß denselben solches auch gerechnet werde zur Gerechtigkeit; *1 Mos. 17, 10.

Digitized by Google

12. Und würde auch ein Vater der Beschneidung, * nicht allein derer, die von der Beschneidung sind, sondern auch derer, die da wandeln in den Fußstapfen des Glaubens, welcher war in der Vorhaut unsers Vaters Abrahams.
*Matth.3,9.

13. Denn die * Verheißung, daß er sollte seyn der Welt Erbe, ist nicht geschehen Abraham, oder seinem Saamen, durch das Gesetz, sondern durch die Gerechtigkeit des Glaubens. *1Mos.17,2.6.

14. Denn wo die vom Gesetz * Erben sind, so ist der Glaube nichts, und die Verheißung ist ab. *Gal.3,18.

15. Sintemal * das Gesetz richtet nur Zorn an; denn wo das Gesetz nicht ist, da ist auch keine Uebertretung.
*c.3,20. 5,13. 7,8.10.

16. Derhalben muß die Gerechtigkeit durch den Glauben kommen, auf daß sie sey aus Gnaden, und die * Verheißung vest bleibe allem Saamen; nicht allein dem, der unter dem Gesetz ist, sondern auch dem, der des Glaubens Abrahams ist, welcher ist unser aller Vater. *Gal.3,18.

17. Wie * geschrieben stehet: Ich habe dich gesetzt zum Vater vieler Heiden, vor GOtt, dem du geglaubet hast, der da lebendig macht die Todten, und ruft dem, das nicht ist, daß es sey. *1Mos.17,5.

18. Und er hat geglaubet auf Hoffnung, da nichts zu hoffen war, auf daß er würde ein Vater vieler Heiden, wie denn zu ihm gesagt ist: * Also soll dein Saame seyn.
*1Mos.15,5.

19. Und er ward nicht schwach im Glauben, * sahe auch nicht an seinen eigenen Leib, welcher schon erstorben war, weil er fast hundertjährig war, auch nicht den erstorbenen Leib der Sarah. *1Mos.17,17.

20. Denn er zweifelte nicht an der Verheißung GOttes durch Unglauben, sondern ward stark im Glauben, und * gab GOtt die Ehre; *Ebr.11,7.

21. Und wußte aufs allergewisseste, daß, was GOtt verheißt, das * kann er auch thun. *Pf.115,3. Jes.59,1. Luc.1,37.

22. Darum * ist es ihm auch zur Gerechtigkeit gerechnet. *1Mos.15,6.

23. Das ist aber nicht geschrieben allein um * seinetwillen, daß es ihm zugerechnet ist; *c.15,4.

24 Sondern auch um unsertwillen, welchen es soll zugerechnet werden, so wir glauben an den, der unsern HErrn JEsum * auferwecket hat von den Todten;
*Ap.Gesch.2,24.

25. Welcher ist um unsrer Sünde willen dahin gegeben, und um unserer Gerechtigkeit willen auferwecket.

Das 5. Capitel.

Von etlichen Früchten der Gerechtigkeit des Glaubens. Gegeneinanderhaltung Christi und Adams.

1. Nun wir denn sind gerecht geworden durch den Glauben, so haben wir * Frieden mit GOtt, durch unsern HErrn JEsum Christ.
*c.14,17. Jes.32,17.18. Joh.16,33.

2. Durch welchen wir auch einen * Zugang haben im Glauben zu dieser Gnade, darinnen wir stehen; und rühmen uns der Hoffnung der zukünftigen Herrlichkeit, die GOtt geben soll.
*Eph.2,18. 3,12.

3. Nicht allein aber das, sondern * wir rühmen uns auch der Trübsale; dieweil wir wissen, daß Trübsal Geduld bringet;
*Jac.1,2.

4. * Geduld aber bringet Erfahrung; Erfahrung aber bringet Hoffnung.
*Jac.1,3.

5. * Hoffnung aber läßt nicht zu Schanden werden. Denn die Liebe GOttes ist ausgegossen in unser Herz durch den heiligen Geist, welcher uns gegeben ist.
*Ebr.6,18.19.

6. Denn auch Christus, da wir noch schwach waren, nach der Zeit, ist für uns Gottlose gestorben.

7. Nun * stirbt kaum Jemand um des Rechtes willen; um etwas Gutes willen dürfte vielleicht Jemand sterben.
*Joh.15,13.

8. Darum preiset GOtt seine * Liebe gegen uns, daß Christus für uns gestorben ist, da wir noch Sünder waren.
*Joh.3,16.

9. So werden wir je vielmehr durch ihn behalten werden vor dem Zorn, nachdem wir durch sein Blut gerecht geworden sind.

10. Denn so wir GOtt versöhnet sind durch den Tod seines Sohnes, da wir noch Feinde waren; vielmehr werden wir selig werden durch sein Leben, so wir nun versöhnet sind.

11. Nicht allein aber das; sondern wir rühmen uns auch GOttes, durch unsern HErrn JEsum Christ, durch welchen wir nun die Versöhnung empfangen haben.

12. Der-

Digitized by Google

12. Derhalben, wie durch Einen Menschen die Sünde ist gekommen in die Welt, und der Tod durch die Sünde, und ist also der *Tod zu allen Menschen durchgedrungen, dieweil sie alle gesündiget haben;
*c.6,23.

13. (Denn die Sünde war wohl in der Welt, bis auf das Gesetz; aber *wo kein Gesetz ist, da achtet man der Sünde nicht.
*c.4,15.

14. Sondern der Tod herrschte von Adam an bis auf Mose, auch über die, die nicht gesündiget haben, mit gleicher Uebertretung, wie *Adam, welcher ist ein Bild deß, der zukünftig war. *1Cor.15,21.45.55.

15. Aber nicht hält sichs mit der Gabe, wie mit der Sünde. Denn so an *Eines Sünde Viele gestorben sind, so ist vielmehr GOttes Gnade und Gabe Vielen reichlich widerfahren, durch † die Gnade des einigen Menschen, JEsu Christi.
*1Cor.15,22. †Joh.1,16.

16. Und nicht ist die Gabe allein über Eine Sünde, wie durch des einigen Sünders einige Sünde alles Verderben. Denn das Urtheil ist gekommen aus Einer Sünde zur Verdammniß; die Gabe aber hilft auch aus vielen Sünden zur Gerechtigkeit.

17. Denn so um des einigen Sünde willen der Tod geherrschet hat durch den Einen; vielmehr werden die, so da empfangen die Fülle der Gnade und der Gabe zur Gerechtigkeit, herrschen im Leben, durch Einen, JEsum Christ.)

18. Wie nun durch Eines Sünde die Verdammniß über alle Menschen gekommen ist, * also ist auch durch Eines Gerechtigkeit die Rechtfertigung des Lebens über alle Menschen gekommen.
*1Cor.15,22.

19. Denn gleichwie durch Eines Menschen Ungehorsam viele Sünder geworden sind, also auch durch Eines Gehorsam werden viele Gerechte.

20. Das *Gesetz aber ist neben eingekommen, auf daß die Sünde mächtiger würde. Wo aber die Sünde mächtig geworden ist, da ist doch die Gnade viel mächtiger geworden; *c.4,15. 7,8. Gal.3,19.

21. Auf daß, gleichwie die *Sünde geherrschet hat zu dem Tode, also auch herrsche die Gnade durch die Gerechtigkeit zum ewigen Leben, durch JEsum Christ, unsern HErrn. *c.6,23.

Das 6. Capitel.

Von der Heiligung und neuem Gehorsam, als einer Frucht der Gerechtigkeit des Glaubens.

1. Was wollen wir hierzu sagen? *Sollen wir denn in der Sünde beharren, auf daß die Gnade desto mächtiger werde? *Gal.2,17.

2. Das sey ferne! Wie sollten wir in der Sünde wollen leben, der wir *abgestorben sind? *Gal.6,14.

(Epistel am 6. Sonnt. nach Trinit.)

3. Wisset * ihr nicht, daß Alle, die wir in JEsum Christ getauft sind, die sind in seinen Tod getauft? *Gal.3,27. Col.2,12.

4. So sind wir je *mit ihm begraben durch die Taufe in den Tod, auf daß, gleichwie Christus ist auferwecket von den Todten, durch die Herrlichkeit des Vaters, †also sollen auch Wir in einem neuen Leben wandeln.
*c.8,10. †Eph.4,23. Col.3,8. 1Petr.2,1. 1Petr.4,1.2. Ebr.12,1.

5. So * wir aber samt ihm gepflanzet werden zu gleichem Tode, so werden wir auch der Auferstehung gleich seyn;
*2Tim.2,11.

6. Dieweil wir wissen, daß unser alter Mensch samt ihm *gekreuziget ist, auf daß der sündliche Leib aufhöre, daß wir hinfort der Sünde nicht dienen. *Gal.5,24.

7. Denn wer gestorben ist, der ist gerechtfertiget von der Sünde.

8. Sind wir aber mit Christo gestorben, so glauben wir, daß wir auch mit ihm leben werden;

9. Und wissen, daß Christus, von den Todten erweckt, *hinfort nicht stirbt; der Tod wird hinfort über ihn nicht herrschen.
*Offenb.1,18.

10. Denn das er gestorben ist, das ist er der Sünde gestorben zu *einem mal; das er aber † lebet, das lebet er GOtt.
*Ebr.9,28. †Jes.53,10.

11. Also auch Ihr, haltet euch dafür, daß ihr der Sünde gestorben seyd, und lebet GOtt in Christo JEsu, unserm HErrn.]

12. So laßt nun *die Sünde nicht herrschen in eurem sterblichen Leibe, ihr Gehorsam zu leisten in seinen Lüsten.
*1Mos.4,7. Ps.119,133.

13. Auch begebet nicht der Sünde eure Glieder zu Waffen der Ungerechtigkeit; sondern begebet euch selbst GOtt, als die da aus den Todten lebendig sind, und eure Glieder GOtt zu Waffen der Gerechtigkeit.

14. Denn die Sünde wird *nicht herrschen können über euch; sintemal ihr nicht unter dem Gesetz seyd, sondern unter der Gnade. *1Mos.4,7.

15. Wie nun? Sollen wir sündigen, dieweil wir nicht unter dem Gesetz, sondern *unter der Gnade sind? Das sey ferne! *Joh.1,16.

16. Wisset ihr nicht, *welchem ihr euch begebet zu Knechten in Gehorsam, deß Knechte seyd ihr, dem ihr gehorsam seyd; es sey der Sünde zum Tode, oder dem Gehorsam zur Gerechtigkeit. *Joh.8,34.

17. GOtt sey aber gedankt, daß ihr Knechte der Sünde gewesen seyd, aber nun gehorsam geworden von Herzen dem Vorbilde der Lehre, welchem ihr ergeben seyd.

18. Denn *nun ihr frey geworden seyd von der Sünde, seyd ihr Knechte geworden der Gerechtigkeit. *Joh.8,32.

(Epistel am 7. Sonnt. nach Trinit.)

19. Ich muß *menschlich davon reden, um der Schwachheit willen eures Fleisches. Gleichwie ihr eure Glieder †begeben habt zum Dienst der Unreinigkeit, und von einer Ungerechtigkeit zu der andern, also begebet nun auch eure Glieder zum Dienst der Gerechtigkeit, daß sie heilig werden. *c.3,5. †c.6,13.

20. Denn da ihr *der Sünde Knechte waret, da waret ihr frey von der Gerechtigkeit. *Joh.8,34.

21. Was hattet ihr nun zu der Zeit für Frucht? Welcher ihr euch jetzt *schämet; denn † das Ende derselben ist der Tod. *Hesek.16,61.63. †c.8,6.

22. Nun ihr aber seyd von der Sünde frey, und GOttes Knechte geworden, habt ihr eure Frucht, daß ihr heilig werdet, das *Ende aber das ewige Leben. *1Petr.1,9.

23. Denn der Tod ist *der Sünden Sold; aber die Gabe GOttes ist das ewige Leben, in Christo JEsu, unserm HErrn.] *c.5,12.

Das 7. Capitel.

Von der Freyheit vom Gesetz, des Gesetzes Nutzen, Wirkung, und dem Kampf des innern und äußern Menschen.

1. Wisset ihr nicht, liebe Brüder, (denn ich rede mit denen, die das Gesetz wissen,) daß das *Gesetz herrschet über den Menschen, so lange er lebet? *c.6,14.

2. Denn ein Weib, das unter dem Manne ist, dieweil der Mann lebet, ist sie verbunden an das Gesetz; so aber der Mann stirbt, so ist sie los vom Gesetz, das den Mann betrifft.

3. Wo sie nun *bey einem andern Manne ist, weil der Mann lebet, wird sie eine Ehebrecherin geheißen; so aber der Mann stirbt, ist sie frey vom Gesetz, daß sie nicht eine Ehebrecherin ist, wo sie bey einem andern Manne ist. *Matth.5,32.

4. Also auch, meine Brüder, Ihr seyd getödtet dem Gesetz, durch den Leib Christi, daß ihr eines Andern seyd, nemlich deß, der von den Todten auferwecket ist, auf daß wir GOtt Frucht bringen.

5. Denn da wir im Fleisch waren; da waren die sündlichen Lüste, welche durch das Gesetz sich erregten, kräftig in unsern Gliedern, dem *Tode Frucht zu bringen. *c.6,21.

6. Nun aber sind wir von dem Gesetz los, und ihm *abgestorben, das uns gefangen hielt, also, daß wir dienen sollen im neuen Wesen des Geistes, und nicht im alten Wesen des Buchstabens. *c.6,2.

7. Was wollen wir denn nun sagen? Ist das Gesetz Sünde? Das sey ferne! Aber die Sünde erkannte ich nicht, ohne durch das Gesetz. Denn ich wußte nichts von der Lust, wo *das Gesetz nicht hätte gesagt: Laß dich nicht gelüsten; *2Mos.20,17.

8. Da nahm aber die Sünde Ursach am Gebot, und erregte in mir allerley Lust. Denn *ohne das Gesetz war die Sünde todt. *Joh.15,22.

9. Ich aber lebte etwa ohne Gesetz. Da aber das Gebot kam, ward die Sünde wieder lebendig.

10. Ich aber starb; und es befand sich, daß das Gebot mir zum Tode gereichte, *das mir doch zum Leben gegeben war. *3Mos.18,5.

11. Denn die Sünde nahm Ursach am Gebot, und betrog mich, und tödtete mich durch dasselbe Gebot.

12. Das Gesetz ist je heilig, und das Gebot ist heilig, recht und gut.

13. Ist denn, das da gut ist, mir ein Tod geworden? Das sey ferne! Aber die Sünde, auf daß sie erscheine, wie sie Sünde ist, hat sie mir durch das Gute den Tod gewirket, auf daß die Sünde würde überaus sündig durchs Gebot.

14. Denn wir wissen, daß das Gesetz geist-

lich

lich ist. Ich * aber bin fleischlich, † unter die Sünde verkauft. *c.8,3. †1Kön.21,20.25.

15. Denn ich weiß nicht, was ich thue; denn ich thue nicht, das ich will, sondern das ich hasse, das thue ich.

16. So ich aber das thue, das ich nicht will; so willige ich, daß das Gesetz gut sey.

17. So thue Ich nun dasselbe nicht; sondern die Sünde, die in mir wohnet.

18. Denn ich weiß, daß in mir, das ist in meinem Fleisch, wohnet * nichts Gutes. Wollen habe ich wohl, aber vollbringen das Gute finde ich nicht. *1Mos.6,5. 8,21.

19. Denn das Gute, das ich will, das thue ich nicht; sondern das Böse, das ich nicht will, das thue ich.

20. So ich aber thue, das Ich nicht will, so thue Ich dasselbe nicht, sondern die Sünde, die in mir wohnet.

21. So finde ich in mir nun ein Gesetz, der ich will das Gute thun, daß mir * das Böse anhanget. *Ps.51,7.

22. Denn ich habe * Lust an GOttes Gesetz, nach dem inwendigen Menschen. *Ps.1,2.

23. Ich sehe aber ein ander Gesetz in meinen Gliedern, das * da widerstreitet dem Gesetz in meinem Gemüthe, und nimmt mich gefangen in der Sünde Gesetz, welches ist in meinen Gliedern. *Gal.5,17.

24. Ich elender Mensch, wer wird mich erlösen von dem Leibe dieses Todes? *

25. Ich * danke GOtt, durch JEsum Christ, unsern HErrn. So diene Ich nun mit dem Gemüthe dem Gesetz GOttes, aber mit dem Fleisch dem Gesetz der Sünde. *1Cor.15,57.

Das 8. Capitel.

Der Gläubigen Freyheit von der Verdammung, Wandel nach dem Geist, Trost wider die Leiden.

1. So ist nun nichts Verdammliches an denen, die in Christo JEsu sind, die nicht nach dem Fleisch wandeln, sondern nach dem Geist.

2. Denn * das Gesetz des Geistes, der da lebendig macht in Christo JEsu, hat mich frey gemacht von dem Gesetz der Sünde und des Todes. *c.3,27.

3. Denn das dem Gesetz unmöglich war, (sintemal es * durch das Fleisch geschwächet ward,) das that GOtt, und sandte seinen Sohn in der Gestalt des sündlichen Fleisches, und verdammte die Sünde im Fleisch durch Sünde. *Ap.Gesch.15,10.

4. Auf daß die Gerechtigkeit, vom Gesetz erfordert, in uns erfüllet werde, die wir nun nicht nach dem Fleisch wandeln, sondern nach dem Geist.

5. Denn die da fleischlich sind, die sind fleischlich gesinnt; * die aber geistlich sind, die sind geistlich gesinnt.

6. Aber fleischlich gesinnt seyn, * ist der Tod; und geistlich gesinnt seyn, ist Leben und Friede. *c.6,21.

7. Denn fleischlich gesinnt seyn, ist eine * Feindschaft wider GOtt; sintemal es dem Gesetz GOttes nicht unterthan ist, denn es vermag es auch nicht. *Jac.4,4.

8. Die aber fleischlich sind, mögen GOtt nicht gefallen.

9. Ihr aber seyd nicht fleischlich, sondern geistlich, so anders * GOttes Geist in euch wohnet. Wer aber Christi Geist nicht hat, der ist nicht sein. *1Cor.3,16.

10. So aber Christus in euch ist, so ist der Leib zwar todt um der Sünde willen, der Geist aber ist das Leben um der Gerechtigkeit willen.

11. So nun der Geist deß, der JEsum von den Todten auferwecket hat, in euch wohnet, so wird auch derselbe, der Christum von den Todten auferwecket hat, eure sterbliche Leiber lebendig machen, um deßwillen, daß sein Geist in euch wohnet.

(Epistel am 8. Sonnt. nach Trinit.)

12. So sind wir nun, liebe Brüder, * Schuldner, nicht dem Fleisch, daß wir nach dem Fleisch leben. *c.6,7.13.

13. Denn * wo ihr nach dem Fleisch lebet, so werdet ihr sterben müssen; † wo ihr aber durch den Geist des Fleisches Geschäfte tödtet, so werdet ihr leben. *Gal.6,8. †Eph.4,22.

14. Denn * welche der Geist GOttes treibet, die sind GOttes Kinder. *Gal.5,18.

15. Denn ihr * habt nicht einen knechtlichen Geist empfangen, daß ihr euch abermal fürchten müßtet; sondern ihr habt einen † kindlichen Geist empfangen, durch welchen wir rufen: Abba, lieber Vater! *2Tim.1,7. †Gal.3,26. 4,6.

16. Derselbe * Geist giebt Zeugniß unserm Geist, daß wir GOttes Kinder sind. *2Cor.1,22.

17. Sind

17. Sind wir denn *Kinder, so sind wir auch Erben, nemlich GOttes Erben, und Miterben Christi; so wir anders †mit leiden, auf daß wir auch mit zur Herrlichkeit erhoben werden.] *Gal.4,7. †Ap.Gesch.14,22.

(Epistel am 4. Sonnt. nach Trinit.)

18. Denn ich halte es dafür, * daß dieser Zeit Leiden der Herrlichkeit nicht werth sey, die an uns soll geoffenbaret werden. *2Cor.4,17.

19. Denn das ängstliche Harren der Creatur wartet auf die *Offenbarung der Kinder GOttes. *Col.3,4.

20. Sintemal die Creatur unterworfen ist der Eitelkeit, ohne ihren Willen, sondern um deß willen, der sie unterworfen hat, auf Hoffnung.

21. Denn auch die Creatur frey werden wird von dem Dienst des vergänglichen Wesens, zu der herrlichen Freyheit der Kinder GOttes.

22. Denn wir wissen, daß alle Creatur sehnet sich mit uns, und ängstet sich noch immerdar.

23. Nicht allein aber sie, sondern auch wir selbst, die wir haben des Geistes Erstlinge, sehnen uns auch bey uns selbst nach der *Kindschaft, und †warten auf unsers Leibes Erlösung.] *Gal.4,5. †Luc.21,28.

24. Denn wir sind wohl selig, * doch in der Hoffnung. Die Hoffnung aber, die man siehet, ist nicht Hoffnung; denn wie kann man deß hoffen, das man siehet? *2Cor.5,7.

25. So wir aber deß hoffen, das wir *nicht sehen, so warten wir sein durch Geduld. *2Cor.4,18.

26. Desselben gleichen auch der Geist hilft unserer Schwachheit auf. Denn wir *wissen nicht, was wir beten sollen, wie sichs gebühret; sondern der Geist selbst vertritt uns aufs beste, mit unaussprechlichem Seufzen. *Matth.20,22.

27. Der aber die *Herzen forschet, der weiß, was des Geistes Sinn sey; denn er vertritt die Heiligen, nach dem, das GOtt gefällt. *Ps.7,10.

(Epistel am St. Jacobi-Tage.)

28. Wir wissen aber, daß denen, die GOtt lieben, alle Dinge zum Besten dienen, die nach dem *Vorsatz berufen sind. *Eph.1,11. 3,11.

29. Denn welche er zuvor versehen hat, die hat er auch verordnet, daß sie gleich seyn sollten dem Ebenbilde seines Sohnes, auf daß derselbe der *Erstgeborne sey unter vielen Brüdern. *Col.1,18. Ebr.1,6.

30. Welche er aber verordnet hat, die hat er auch berufen; welche er aber berufen hat, die hat er auch gerecht gemacht; welche er aber hat gerecht gemacht, die hat er auch herrlich gemacht.

31. Was wollen wir denn hierzu sagen? Ist *GOtt für uns, wer mag wider uns seyn? *4Mos.14,9.

32. Welcher auch * seines eigenen Sohnes nicht hat verschonet, sondern hat ihn †für uns Alle dahin gegeben; wie sollte er uns mit ihm nicht Alles schenken? *1Mos.22,16. †Joh.3,16.

33. Wer will die Auserwählten GOttes * beschuldigen? GOtt ist hier, der da gerecht macht. *Jes.50,8.9. 54,15.

34. Wer *will verdammen? Christus ist hier, der gestorben ist, ja vielmehr, der auch auferwecket ist, welcher ist zur Rechten GOttes, und vertritt uns. *Hiob 34,29.

35. Wer will uns scheiden *von der Liebe GOttes? Trübsal, oder Angst, oder Verfolgung, oder Hunger, oder Blöße, oder Fährlichkeit, oder Schwerdt? *Joh.10,28.

36. Wie *geschrieben stehet: Um deinetwillen werden wir getödtet den ganzen Tag; wir sind geachtet wie Schlachtschafe. *Ps.44,23. 1Cor.4,9. 2Cor.4,11.

37. Aber in dem allen *überwinden wir weit, um deß willen, der uns geliebet hat. *1Cor.15,57.

38. Denn * ich bin gewiß, daß weder Tod noch Leben, weder Engel noch Fürstenthum, noch Gewalt, weder Gegenwärtiges noch Zukünftiges, *Phil.1,6. 2Tim.1,12.

39. Weder Hohes noch Tiefes, noch keine andere Creatur, mag uns scheiden von der Liebe GOttes, die in Christo JEsu ist, unserm HErrn.]

Das 9. Capitel.

Die Erwählung hängt nicht am äußerlichen Vorzug, sondern an GOttes Gnade.

1. Ich sage die Wahrheit in Christo, und lüge nicht, deß * mir Zeugniß giebt mein Gewissen, in dem heiligen Geist, *c.1,9.

2. Daß ich große Traurigkeit und Schmerzen ohne Unterlaß in meinem Herzen habe.

3. Ich

Digitized by Google

3. Ich habe * gewünscht verbannet zu seyn von Christo für meine Brüder, die meine Gefreundte sind nach dem Fleisch;
*2Mos.32,32.

4. Die da sind von Israel, welchen gehöret die * Kindschaft, und die Herrlichkeit, und der Bund, und das Gesetz, und der Gottesdienst, und die Verheißung;
*5Mos.7,6.

5. Welcher auch sind die Väter, aus welchen Christus * herkommt nach dem Fleisch, der da ist GOtt über Alles, gelobet in Ewigkeit. Amen. *Matth.1,1—23. Luc.3,23.

6. Aber nicht sage ich solches, * daß GOttes Wort darum aus sey. Denn es sind † nicht Alle Israeliter, die von Israel sind; *4Mos.23,19. †c.2,28. Joh.8,39.

7. Auch nicht Alle, die Abrahams Saame sind, sind darum auch Kinder, sondern in * Isaak soll dir der Saame genannt seyn.
*1Mos.21,12. Gal.4,28. Ebr.11,18.

8. Das ist, nicht sind das GOttes Kinder, die nach dem Fleisch Kinder sind, sondern die Kinder der Verheißung werden für Saamen gerechnet.

9. Denn diß ist ein Wort der Verheißung, * da er spricht: Um diese Zeit will ich kommen, und Sarah soll einen Sohn haben. *1Mos.18,10.

10. Nicht allein aber ist es mit dem also, sondern auch, da * Rebecca von dem einigen Isaak, unserm Vater, schwanger ward;
*1Mos.25,21.

11. Ehe die Kinder geboren waren, und weder Gutes noch Böses gethan hatten, auf daß der Vorsatz GOttes bestände nach der Wahl, ward zu ihr gesagt,

12. Nicht aus Verdienst der Werke, sondern aus Gnaden des Berufers, also: Der * Größere soll dienstbar werden dem Kleinern. *1Mos.25,23. 2Sam.8,14.

13. Wie denn * geschrieben stehet: Jakob habe ich geliebet, aber Esau habe ich gehasset. *Mal.1,2.3.

14. Was wollen wir denn hier sagen? Ist denn * GOtt ungerecht? Das sey ferne!
*5Mos.32,4.

15. Denn * er spricht zu Mose: Welchem ich gnädig bin, dem bin ich gnädig; und welches ich mich erbarme, deß erbarme ich mich. *2Mos.33,19.

16 So liegt es nun nicht an Jemandes Wollen oder Laufen, sondern an GOttes Erbarmen.

17. Denn die Schrift * sagt zu Pharao: Eben darum habe ich dich erwecket, daß ich an dir meine Macht erzeige, auf daß mein Name verkündiget werde in allen Landen. *2Mos.9,16. 14,4.17.

18. So erbarmet er sich nun, welches er will, und verstocket, welchen er will.

19. So sagest du zu mir: Was schuldiget er denn uns? Wer kann seinem Willen widerstehen?

20. Ja, lieber Mensch, * wer bist Du denn, daß du mit GOtt rechten willst? Spricht auch ein Werk zu seinem † Meister: Warum machst du mich also?
*Hiob 9,12. Weish.12,12. †Jes.45,9.

21. Hat nicht ein Töpfer Macht aus Einem Klumpen zu machen ein Faß zu Ehren, und das andere zu Unehren?

22. Derhalben, da GOtt wollte Zorn erzeigen, und kund thun seine Macht, hat er mit großer * Geduld getragen die Gefäße des Zorns, die da † zugerichtet sind zur Verdammniß; *c.2,4. †2Petr.2,9.

23. Auf daß er * kund thäte den Reichthum seiner Herrlichkeit an den Gefäßen der Barmherzigkeit, die er bereitet hat zur Herrlichkeit, *Eph.1,4.7. Col.1,27.

24. Welche er berufen hat, nemlich uns, nicht allein aus den Juden, sondern auch aus den Heiden.

25. Wie er denn auch durch Hoseam * spricht: Ich will das mein Volk heißen, das nicht mein Volk war, und meine Liebe, die nicht die Liebe war.
*Hos.2,23. 1Petr.2,10.

26. * Und soll geschehen, an dem Ort, da zu ihnen gesagt ward: Ihr seyd nicht mein Volk, sollen sie Kinder des lebendigen GOttes genannt werden.
*Hos.1,10. Jes.65,1.

27. Jesaias aber schreyet für Israel: * Wenn die Zahl der Kinder Israels würde seyn wie der Sand am Meer, so wird doch das † Uebrige selig werden;
*Jes.10,22,23. †c.11,5.

28. Denn es wird ein Verderben und Steuren geschehen zur Gerechtigkeit, und der HErr wird dasselbe Steuren thun auf Erden.

29. Und wie * Jesaias zuvor sagt: Wenn uns nicht der HErr Zebaoth hätte lassen Saamen überbleiben, so wären wir † wie Sodoma geworden, und gleichwie Gomorra. *Jes.1,9. †1Mos.19,24.

30. Was

30. Was wollen wir nun hier sagen? Das wollen wir sagen: * Die Heiden, die nicht haben nach der Gerechtigkeit gestanden, haben die Gerechtigkeit erlanget; ich sage aber von der Gerechtigkeit, die aus dem Glauben kommt. *c.10,20.

31. Israel * aber hat dem Gesetz der Gerechtigkeit nachgestanden, und hat das Gesetz der Gerechtigkeit nicht überkommen. *c.10,2.

32. Warum das? Darum, daß sie es nicht aus dem Glauben, sondern als aus den Werken des Gesetzes suchen. Denn sie haben sich gestoßen an den Stein des Anlaufens;

33. Wie * geschrieben stehet: Siehe da, ich lege in Zion einen Stein des Anlaufens, und einen Fels der Aergerniß; und wer an ihn glaubt, der soll nicht zu Schanden werden. *Jes.8,14. 28,16. Matth.21,42.

Das 10. Capitel.

Die Erkenntniß der Erwählung ist nicht zu finden im Gesetz, sondern im Evangelio.

1. Liebe Brüder, meines Herzens Wunsch ist, und flehe auch GOtt für Israel, daß sie selig werden.

2. Denn ich gebe ihnen das Zeugniß, daß sie * eifern um GOtt, aber mit Unverstand. *Gal.1,14.

3. Denn sie * erkennen die Gerechtigkeit nicht, die vor GOtt gilt, und trachten ihre eigene Gerechtigkeit aufzurichten, und sind also der Gerechtigkeit, die vor GOtt gilt, nicht unterthan. *c.9,31.32. Ps.69,28.

4. Denn Christus * ist des Gesetzes Ende, † wer an den glaubt, der ist gerecht. *Matth.5,17. †Joh.3,18.

5. Moses aber * schreibt wohl von der Gerechtigkeit, die aus dem Gesetz kommt: Welcher Mensch diß thut, der wird darinnen leben. *3Mos.18,5. Luc.10,28. Gal.3,12.

6. Aber die Gerechtigkeit aus dem Glauben spricht also: * Sprich nicht in deinem Herzen: Wer will hinauf gen Himmel fahren? (Das ist nichts anders, denn Christum herab holen.) *5Mos.30,12.

7. Oder, wer will hinab in die Tiefe fahren? (Das ist nichts anders, denn Christum von den Todten holen.)

8. Aber was sagt * sie? Das Wort ist dir nahe, nemlich in deinem Munde, und in deinem Herzen. *5Mos.30,14.

(Epistel am St. Andreas-Tage.)

Diß ist das Wort * vom Glauben, das wir predigen. *1Tim.4,6.

9. Denn so du mit deinem Munde bekennest JEsum, daß er der HErr sey, und glaubest in deinem Herzen, daß ihn GOtt von den Todten auferwecket hat, so wirst du selig.

10. Denn so man von Herzen glaubt, so wird man gerecht; und so man * mit dem Munde bekennet, so wird man selig. *Ps.116,10.

11. Denn die Schrift spricht: * Wer an ihn glaubt, wird nicht zu Schanden werden. *Jes.28,16. Ps.25,3

12. Es ist hier * kein Unterschied unter Juden und Griechen; es ist Aller zumal Ein HErr, reich über Alle, die ihn anrufen. *Ap.Gesch.10,34.

13. Denn * wer den Namen des HErrn wird anrufen, soll selig werden. *Joel 3,5. Ap.Gesch.2,21.

14. Wie sollen sie aber anrufen, an den sie nicht glauben? Wie sollen sie aber glauben, von dem sie nichts gehört haben? Wie sollen sie aber hören ohne Prediger?

15. Wie sollen sie aber predigen, wo sie nicht gesandt werden? Wie denn * geschrieben stehet: Wie lieblich sind die Füße derer, die den Frieden verkündigen, die das Gute verkündigen. *Jes.52,7.

16. Aber sie sind nicht Alle * dem Evangelio gehorsam. Denn Jesaias † spricht: HErr, wer glaubet unserm Predigen? *2Thess.1,8. †Jes.53,1. Joh.12,38.

17. So * kommt der Glaube aus der Predigt, das Predigen aber durch das Wort GOttes. *Joh.17,20.

18. Ich sage aber: Haben sie es nicht gehöret? Zwar * es ist je in alle Lande ausgegangen ihr Schall, und † in alle Welt ihre Worte.] *Ps.19,5. †Jes.49,6. Col.1,23.

19. Ich sage aber: Hat es Israel nicht erkannt? Der erste Moses spricht: * Ich will euch eifern machen über dem, das nicht mein Volk ist; und über einem unverständigen Volk will ich euch erzürnen. *5Mos.32,21.

20. Jesaias aber darf wohl * sagen: Ich bin erfunden von denen, die mich nicht gesucht haben, und bin erschienen denen, die nicht nach mir gefragt haben. *c.9,30. Jes.65,1.

21. Zu Israel aber * spricht er: Den ganzen

Digitized by Google

ganzen Tag habe ich meine Hände ausgestreckt zu dem Volk, das sich nicht sagen läßt, und widerspricht. *Jes.65,2.

Das 11. Capitel.

Die Erwählung ist unwandelbar.

1. So sage ich nun: Hat denn * GOtt sein Volk verstoßen? Das sey ferne! Denn Ich bin auch ein Israeliter, von dem Saamen Abrahams, aus dem Geschlecht Benjamin. *Jer.31,37.

2. GOtt hat sein Volk nicht verstoßen, welches er zuvor versehen hat. Oder wisset ihr nicht, was die Schrift sagt von Elia? Wie er tritt vor GOtt wider Israel, und spricht:

3. HErr, *sie haben deine Propheten getödtet, und haben deine Altäre ausgegraben; und Ich bin allein übergeblieben, und sie stehen mir nach meinem Leben.

*1Kön.19,10.14.

4. Aber was sagt ihm die göttliche Antwort? * Ich habe mir lassen überbleiben sieben tausend Mann, die nicht haben ihre Kniee gebeuget vor dem Baal. *1Kön.19,18.

5. Also gehet es auch jetzt zu dieser Zeit mit diesen * Uebergebliebenen nach der Wahl der Gnaden. *c.9,27.

6. Ist es * aber aus Gnaden, so ist es nicht aus Verdienst der Werke; sonst würde Gnade nicht Gnade seyn. Ist es aber aus Verdienst der Werke, so ist die Gnade nichts; sonst wäre Verdienst nicht Verdienst. *5Mos.9,4.5.

7. Wie denn nun? * Das Israel sucht, das erlangt es nicht; die Wahl aber erlanget es, die Andern sind verstockt. *c.9,31.

8. Wie geschrieben * stehet: GOtt hat ihnen gegeben einen erbitterten Geist; Augen, daß sie nicht sehen, und Ohren, daß sie nicht hören, bis auf den heutigen Tag.

*Luc.8,10.

9. Und David * spricht: Laß ihren Tisch zu einem Strick werden, und zu einer Berückung, und zum Aergerniß, und ihnen zur Vergeltung. *Ps.69,23.24.

10. Verblende ihre Augen, daß sie nicht sehen, und beuge ihren Rücken allezeit.

11. So sage ich nun: Sind sie darum angelaufen, daß sie fallen sollten? Das sey ferne! * Sondern aus ihrem Fall ist den Heiden das Heil widerfahren, auf daß sie denen nacheifern sollten.

*Ap.Gesch.13,46.

12. Denn so ihr Fall der Welt Reichthum ist, und ihr Schade ist der Heiden Reichthum; wie vielmehr, wenn ihre * Zahl voll würde? *Hos.1,10.

13. Mit euch Heiden rede ich; denn dieweil Ich der Heiden Apostel bin, will ich mein Amt preisen;

14. Ob ich möchte die, so mein Fleisch sind, zu eifern reizen, und * ihrer Etliche selig machen. *1Tim.4,16.

15. Denn so ihr Verlust der Welt Versöhnung ist, was wäre das anders, denn das Leben von den Todten nehmen?

16. Ist der Anbruch heilig, so ist auch der Teig heilig, und so die Wurzel heilig ist, so sind auch die Zweige heilig.

17. Ob aber nun * etliche von den Zweigen zerbrochen sind, und Du, da du ein wilder Oelbaum wareſt, bist unter sie gepfropfet, und theilhaftig geworden der Wurzel und des Safts im Oelbaum; *Jer.11,16.

18. So rühme dich nicht wider die Zweige. Rühmest du dich aber wider sie, so sollst du wissen, daß du die Wurzel nicht trägst, sondern die Wurzel trägt dich.

19. So sprichst du: Die * Zweige sind zerbrochen, daß Ich hinein gepfropfet würde. *Ap.Gesch.13,46.

20. Ist wohl geredet. Sie sind zerbrochen um ihres Unglaubens willen; Du stehest aber durch den Glauben; sey nicht stolz, *sondern fürchte dich. *1Cor.10,12.

21. Hat GOtt der natürlichen Zweige nicht verschonet, daß er vielleicht deiner auch nicht verschone.

22. Darum schaue die Güte und den Ernst GOttes; den Ernst an denen, die gefallen sind, die Güte aber an dir, * so ferne du an der Güte bleibest, sonst wirst Du auch abgehauen werden.

*Joh.15,2.4. Ebr.3,14.

23. Und Jene, so sie nicht bleiben in dem Unglauben, werden sie eingepfropfet werden; GOtt * kann sie wohl wieder einpfropfen. *2Cor.3,16.

24. Denn so Du aus dem Oelbaum, der von Natur wild war, bist ausgehauen, und wider die Natur in den * guten Oelbaum gepfropfet, wie vielmehr werden die natürlichen eingepfropfet in ihren eigenen Oelbaum? *Jer.11,16.

25. Ich will euch nicht verhalten, liebe Brüder, dieses Geheimniß, auf daß ihr nicht stolz seyd. Blindheit ist Israel eines

Theils

Theils widerfahren, so lange * bis die Fülle der Heiden eingegangen sey,
*Luc.21,24.

26. Und * also das ganze Israel selig werde; wie geschrieben stehet: † Es wird kommen aus Zion, der da** erlöse, und abwende das gottlose Wesen von Jakob;
*2Cor.3,16. †Jes.59,20. **Ps.14,7.

27. Und * diß ist mein Testament mit ihnen, wenn ich ihre Sünden werde wegnehmen.
*Jer.31,33.

28. Nach dem Evangelio halte ich sie für Feinde, um euretwillen; aber nach der Wahl habe ich sie lieb, um der Väter willen.

29. GOttes Gaben und Berufung mögen ihn nicht gereuen.

30. Denn gleicher Weise, wie auch Ihr weiland nicht habt geglaubet an GOtt, nun aber habt ihr Barmherzigkeit überkommen über ihrem Unglauben;

31. Also auch Jene haben jetzt nicht wollen glauben an die Barmherzigkeit, die euch widerfahren ist, auf daß Sie auch Barmherzigkeit überkommen.

32. Denn * GOtt hat Alles beschlossen unter den Unglauben, auf daß er sich † Aller erbarme.
*Gal.3,22. †Ps.145,9. Sir.18,12.
(Epistel am Sonnt. Trinitatis.)

33. O welch * eine Tiefe des Reichthums, beydes der Weisheit und Erkenntniß GOttes! Wie gar unbegreiflich sind seine Gerichte, und unerforschlich seine Wege!
*Hiob 11,7. Ps.36,7.

34. Denn * wer hat des HErrn Sinn erkannt? Oder, wer ist sein Rathgeber gewesen.
*Hiob 15,8. Jes.40,13. Jer.23,18. 1Cor.2,16.

35. Oder, * wer hat ihm etwas zuvor gegeben, das ihm werde wieder vergolten?
*Hiob 41,2.

36. Denn von ihm, und durch ihn, und in (zu) ihm sind alle Dinge. Ihm sey Ehre in Ewigkeit. Amen.]

Das 12. Capitel.

Christliche Lebensregeln.

(Ep. am 1. Sonnt. nach Epiphanias.)

1. Ich ermahne euch, liebe Brüder, durch die Barmherzigkeit GOttes, daß ihr * eure Leiber begebet zum Opfer, das da lebendig, heilig und GOtt wohlgefällig sey, welches sey euer vernünftiger Gottesdienst.
*c.6,13. 1Thess.4,3.

2. Und stellet euch nicht dieser Welt gleich, sondern verändert euch * durch Verneurung eures Sinnes, auf daß ihr prüfen möget, † welches da sey der gute, der wohlgefällige, und der vollkommene GOttes Wille.
*Eph.4,23. †Eph.5,10.17.

3. Denn ich sage durch die Gnade, die mir gegeben ist, Jedermann unter euch, daß Niemand weiter von sich halte, denn sichs gebühret zu halten; sondern daß er von ihm mäßiglich halte, ein Jeglicher, nachdem * GOtt ausgetheilet hat das Maaß des Glaubens.
*1Cor.7,17. 12,11. Eph.4,7.

4. Denn gleicher Weise, als wir in * Einem Leibe viele Glieder haben, aber alle Glieder nicht einerley Geschäfte haben;
*1Cor.12,12. Eph.4,25.

5. Also sind wir viele * Ein Leib in Christo, aber unter einander ist einer des andern Glied,
*1Cor.12,27.

6. Und * haben mancherley Gaben, nach der Gnade, die uns gegeben ist.]
*1Cor.12,4.

(Ep. am 2. Sonnt. nach Epiphanias.)

7. Hat Jemand Weissagung, so sey sie dem Glauben ähnlich. * Hat Jemand ein Amt, so warte er des Amts. Lehret Jemand, so warte er der Lehre.
*1Petr.4,10.11.

8. Ermahnet Jemand, so warte er des Ermahnens. Giebt * Jemand, so gebe er einfältiglich. Regieret Jemand, so sey er sorgfältig. Uebet Jemand Barmherzigkeit, so thue er es † mit Lust.
*Matth.6,3. †2Cor.8,2. 9,7.13.

9. Die * Liebe sey nicht falsch. † Lasset das Arge, hanget dem Guten an.
*1Tim.1,5. †Ps.97,10.

10. Die * brüderliche Liebe unter einander sey herzlich. Einer komme dem andern mit Ehrerbietung zuvor.
*Ephes.4,3.

11. Seyd nicht träge, was ihr thun sollt. Seyd * brünstig im Geist. † Schicket euch in die Zeit.
*Offenb.3,15. †Eph.5,16.

12. Seyd * fröhlich in Hoffnung, geduldig in Trübsal, † haltet an am Gebet.
*Luc.10,20. †1Thess.5,17.

13. Nehmet euch der Heiligen Nothdurft an. * Herberget gerne.
*1Mos.18,3. 19,2.3. Ebr.13,2.

14. * Segnet, die euch verfolgen; segnet und fluchet nicht.
*Matth.5,44. 1Cor.4,12. Ap.Gesch.7,59.

15. Freuet euch mit den Fröhlichen, und * weinet mit den Weinenden.
*Matth.25,36.

16. Habt

16. Habt *einerley Sinn unter einander. Trachtet nicht nach hohen Dingen, sondern haltet euch herunter zu den Niedrigen.]
*c.15,5.

(Ep. am 3. Sonnt. nach Epiphanias.)

17. Haltet euch * nicht selbst für klug. † Vergeltet Niemand Böses mit Bösem. Fleißiget euch der Ehrbarkeit gegen Jedermann. *Jes.5,21. †1Thess.5,15.

18. Ist es möglich, so viel an euch ist, * so habt mit allen Menschen Frieden.
*Marc.9,50. Ebr.12,14.

19. *Rächet euch selber nicht, meine Liebsten, sondern gebet Raum dem Zorn; denn es stehet †geschrieben: Die Rache ist mein, Ich will vergelten, spricht der HErr.
*3Mos.19,18. Matth.5,39. 1Cor.6,7. †5Mos.32,35. Ps.94,1. Ebr.10,30.

20. So nun * deinen Feind hungert, so speise ihn; dürstet ihn, so tränke ihn. Wenn du das thust, so wirst du feurige Kohlen auf sein Haupt sammlen.
*Spr.25,21.22. Matth.5,44.

21. Laß dich nicht das *Böse überwinden, sondern überwinde das Böse mit Gutem.]
*Weish.7,30.

Das 13. Capitel.

Wie man sich gegen die Obrigkeit, den Nächsten, und sich selbst verhalten soll.

1. Jedermann * sey unterthan der Obrigkeit, die Gewalt über ihn hat. Denn † es ist keine Obrigkeit, ohne von GOtt; wo aber Obrigkeit ist, die ist von GOtt verordnet. *Tit.3,1. †Joh.19,11. Weish.6,4.

2. Wer sich nun wider die Obrigkeit setzet, der widerstrebet GOttes Ordnung; die aber widerstreben, werden über sich ein Urtheil empfangen.

3. Denn die * Gewaltigen sind nicht den guten Werken, sondern den bösen zu fürchten. Willst du dich aber nicht fürchten vor der Obrigkeit, so thue Gutes; so wirst du Lob von derselben haben. *Luc.22,25.

4. Denn sie ist * GOttes Dienerin, dir zu gut. Thust du aber Böses, so fürchte dich; denn sie trägt das Schwerdt nicht umsonst, sie ist GOttes Dienerin, eine Rächerin zur Strafe, über den, der Böses thut.
*Ps.82,6.

5. So seyd nun aus Noth * unterthan, nicht allein um der Strafe willen, sondern auch um des Gewissens willen. *1Petr.2,13.

6. Derhalben müsset ihr auch Schoß geben, denn sie sind * GOttes Diener, die solchen Schutz sollen handhaben.
*2Chr.19,6.7.

7. So * gebet nun Jedermann, was ihr schuldig seyd: Schoß, dem der Schoß gebühret; Zoll, dem der Zoll gebühret; Furcht, dem die Furcht gebühret; Ehre, dem die Ehre gebühret.
*Matth.22,21. Marc.12,17.

(Ep. am 4. Sonnt. nach Epiphanias.)

8. Seyd Niemand nichts schuldig, denn daß ihr euch unter einander liebet; denn * wer den Andern liebet, der hat das Gesetz erfüllt. *Gal.5,14. Col.3,14. 1Tim.1,5.

9. Denn das da gesagt ist: Du sollst nicht ehebrechen; du sollst nicht tödten; du sollst nicht stehlen; du sollst nicht falsch Zeugniß geben; dich soll nichts gelüsten; und so ein ander Gebot mehr ist, das wird in diesem Wort verfasset: * Du sollst deinen Nächsten lieben als dich selbst. *Marc.12,31.

10. Die * Liebe thut dem Nächsten nichts Böses. So ist nun die Liebe des Gesetzes Erfüllung.] *1Cor.13,4.

(Epistel am 1. Sonnt. des Advents.)

11. Und weil wir solches wissen, nemlich die Zeit, daß die Stunde da ist, aufzustehen vom * Schlaf, sintemal † unser Heil jetzt näher ist, denn da wir es glaubten;
*2Cor.6,2. Eph.5,14. 1Thess.5,6.7. †Ebr.6,9.

12. Die * Nacht ist vergangen, der Tag aber herbey gekommen; † so laßt uns ablegen die Werke der Finsterniß, und anlegen die Waffen des Lichts. *1Joh.2,8. †Eph.5,11.

13. Laßt uns ehrbarlich wandeln, als am Tage; * nicht in Fressen und Saufen, nicht in Kammern und Unzucht, nicht in † Hader und Neid;
*Luc.21,34. Eph.5,18. †Jac.3,14.

14. Sondern * ziehet an den HErrn JEsum Christum, und wartet des Leibes, doch also, daß er nicht geil werde.]
*Gal.3,27. Col.3,10.

Das 14. Capitel.

Wie man sich gegen die Schwachgläubigen soll verhalten.

1. Den * Schwachen im Glauben nehmet auf, und † verwirret die Gewissen nicht.
*c.15,1. Ap.Gesch.20,35. 1Cor.8,9. †Gal.5,10.

2. Einer glaubt, er möge allerley essen; welcher aber schwach ist, * der isset Kraut.
*1Mos.1,29. 9,3.

3. Welcher * isset, der verachte den nicht, der da nicht isset; und welcher nicht isset, der richte den nicht, der da isset; denn GOtt hat ihn aufgenommen. *Col.2,16.

4. *Wer bist Du, daß du einen fremden Knecht richtest? Er steht oder fällt seinem Herrn. Er mag aber wohl aufgerichtet werden, denn GOtt kann ihn wohl aufrichten. *c.2,1. Matth.7,1. Jac.4,12.

5. Einer *hält einen Tag vor dem andern; der Andere aber hält alle Tage gleich. Ein Jeglicher sey in seiner Meynung gewiß. *Gal.4,10.

6. Welcher auf die Tage hält, der thut es dem HErrn; und welcher nichts drauf hält, der thut es auch dem HErrn. Welcher isset, der isset dem HErrn, denn er *danket GOtt; welcher nicht isset, der isset dem HErrn nicht, und danket GOtt. *5Mos.8,10. 1Cor.10,31.

7. Denn unser keiner lebt sich selber, und keiner stirbt sich selber.

8. *Leben wir, so leben wir dem HErrn; sterben wir, so sterben wir dem HErrn. Darum, wir leben oder sterben, so sind wir des HErrn. *Gal.2,20. 1Thess.5,10.

9. Denn *dazu ist Christus auch gestorben, und auferstanden und wieder lebendig geworden, daß er über Todte und Lebendige HErr sey. *Ap.Gesch.10,42. 2Cor.5,15.

10. Du aber, was *richtest du deinen Bruder? Oder du Anderer, was verachtest du deinen Bruder? †Wir werden Alle vor dem Richtstuhl Christi dargestellet werden; *Luc.6,37. †Ap.Gesch.17,31. Matth.25,31.32. 2Cor.5,10.

11. Nachdem geschrieben stehet: So wahr als Ich lebe, spricht der HErr, mir sollen *alle Kniee gebeuget werden, und alle Zungen sollen GOtt bekennen. *Jes.45,23. Phil.2,10.

12. So wird nun *ein Jeglicher für sich selbst GOtt Rechenschaft geben. *Matth.12,36. Gal.6,5.

13. Darum laßt uns nicht mehr Einer den Andern richten, sondern das richtet vielmehr, daß *Niemand seinem Bruder einen Anstoß oder Aergerniß darstelle. *Matth.18,7.

14. Ich weiß und bin es gewiß in dem HErrn JEsu, daß *nichts gemein ist an ihm selbst, ohne der es rechnet für gemein, demselben ist es gemein. *Matth.15,11.

15. So aber dein Bruder über deiner Speise betrübt wird, so wandelst du schon nicht nach der Liebe. Lieber, *verderbe den nicht mit deiner Speise, um welches willen Christus gestorben ist. *1Cor.8,11.13.

16. Darum schaffet, daß euer Schatz nicht *verlästert werde. *Tit.2,5.

17. Denn das *Reich GOttes ist nicht Essen und Trinken, sondern Gerechtigkeit, und Friede, und Freude in dem heiligen Geist. *Luc.17,20.

18. Wer darinnen Christo dienet, der *ist GOtt gefällig, und den Menschen werth. *1Thess.2,15.

19. Darum laßt uns dem nachstreben, das *zum Frieden dienet, und was †zur Besserung unter einander dienet. *c.12,18. †c.15,2.

20. Lieber, verstöre nicht um der Speise willen GOttes Werk. Es ist zwar *Alles rein; aber es ist nicht gut dem, der es isset mit einem Anstoß seines Gewissens. *Matth.15,11. Ap.Gesch.10,15.

21. Es ist *besser, du essest kein Fleisch, und trinkest keinen Wein, oder das, daran sich dein Bruder stößt, oder ärgert, oder schwach wird. *1Cor.8,13.

22. Hast Du den Glauben, so habe ihn bey dir selbst vor GOtt. Selig ist, der sich selbst *kein Gewissen macht in dem, das er annimmt. *1Joh.3,21.

23. Wer aber darüber zweifelt, und isset doch, der ist verdammet; denn es gehet nicht aus dem Glauben. *Was aber nicht aus dem Glauben gehet, das ist Sünde. *Tit.1,15. Ebr.11,6.

Das 15. Capitel.

Warum die Schwachgläubigen mit Geduld zu tragen, und wie man zum christlichen Leben kommen möge.

1. Wir aber, die wir stark sind, sollen *der Schwachen Gebrechlichkeit tragen und nicht Gefallen an uns selber haben. *c.14,1. 1Cor.9,22. Gal.6,1.

2. Es stelle *sich aber ein Jeglicher unter uns also, daß er seinem Nächsten gefalle zum Guten, zur Besserung. *1Cor.9,19. 10,24.33.

3. Denn auch Christus nicht an sich selber Gefallen hatte, sondern wie *geschrieben stehet: Die Schmach derer, die dich schmähen, ist über mich gefallen. *Ps.69,10. Jes.53,4.

(Epistel am 2. Sonnt. des Advents.)

4. Was aber *zuvor geschrieben ist, das ist uns zur Lehre geschrieben, auf daß wir, durch Geduld und Trost der Schrift, Hoffnung haben. *c.4,23.24. 1Cor.10,11.

5. GOtt aber der Geduld und des Trostes gebe

gebe euch, daß * ihr einerley gesinnet seyd unter einander, nach JEsu Christo;
*Phil.3,16.

6. Auf daß ihr einmüthiglich mit Einem Munde lobet GOtt und den Vater unsers HErrn JEsu Christi.

7. Darum nehmet euch unter einander auf, gleichwie euch Christus hat aufgenommen zu GOttes Lobe.

8. Ich sage aber, daß JEsus Christus sey * ein Diener gewesen der Beschneidung, um der Wahrheit willen GOttes, zu bestätigen † die Verheißung, den Vätern geschehen. *Matth.15,24. †Ap.Gesch.3,25.

9. Daß die Heiden aber GOtt loben um * der Barmherzigkeit willen, wie † geschrieben stehet: Darum will ich dich loben unter den Heiden, und deinem Namen singen.
*c.11,30. †Ps.18,50. 2Sam.22,50.

10. Und abermal * spricht er: Freuet euch, ihr Heiden, mit seinem Volk.
*5Mos.32,43. Ps.67,5.

11. Und abermal: * Lobet den HErrn, alle Heiden, und preiset ihn, alle Völker.
*Ps.117,1.

12. Und abermal * spricht Jesaias: Es wird seyn die † Wurzel Jesse, und der auferstehen wird zu herrschen über die Heiden, auf den werden die Heiden hoffen.
*Jes.11,10. †Offenb.5,5.

13. GOtt aber der Hoffnung erfülle euch mit aller * Freude und Frieden im Glauben, daß ihr völlige Hoffnung habt durch die Kraft des heiligen Geistes.]
*c.14,17.

14. Ich weiß aber fast wohl von euch, liebe Brüder, daß ihr selbst voll Gütigkeit seyd, erfüllet * mit aller Erkenntniß, daß ihr euch unter einander könnet ermahnen. *2Petr.1,12. 1Joh.2,21.

15. Ich habe es aber dennoch gewagt, und euch etwas wollen schreiben, liebe Brüder, euch zu erinnern, um der * Gnade willen, die mir von GOtt gegeben ist, *c.1,5. 12,3.

16. Daß ich soll seyn ein * Diener Christi unter die Heiden, zu opfern das Evangelium GOttes, auf daß die Heiden ein Opfer werden, GOtt angenehm, geheiliget durch den heiligen Geist. *c.11,13.

17. Darum kann ich mich rühmen in JEsu Christo, daß ich GOtt diene.

18. Denn ich dürfte nicht etwas reden, wo * dasselbe Christus nicht durch mich wirkte, die Heiden † zum Gehorsam zu bringen, durch Wort und Werk,
*Matth.10,19 20. †c.1,5 16,26.

19. Durch Kraft * der Zeichen und Wunder, und durch Kraft des Geistes GOttes; also, daß ich von Jerusalem an, und umher bis an Illyrien, Alles mit dem Evangelio Christi erfüllt habe; *Marc.16,17.

20. Und mich sonderlich geflissen, das Evangelium zu predigen, wo * Christi Name nicht bekannt war, auf daß ich nicht auf einen fremden Grund baute;
*2Cor.10,15 16.

21. Sondern wie * geschrieben stehet: Welchen nicht ist von ihm verkündiget, die sollen es sehen, und welche nicht gehöret haben, sollen es verstehen.
*Jes.52,15.

22. Das ist auch die Sache, * darum ich vielmal verhindert bin zu euch zu kommen. *c.1,13. 1Thess.2,18.

23. Nun ich aber nicht mehr Raum habe in diesen Ländern, habe aber * Verlangen zu euch zu kommen, von vielen Jahren her; *1Thess.3,10.

24. Wenn ich reisen werde in Hispanien, will ich zu euch kommen. Denn ich hoffe, daß ich da durchreisen und euch sehen werde, und * von euch dorthin geleitet werde, möge; so doch, daß ich zuvor mich ein wenig mit euch ergötze.
*1Cor.16,6.

25. Nun * aber fahre ich hin gen Jerusalem, den Heiligen zu Dienst.
*Ap.Gesch.18,21. 19,21. 20,22.

26. Denn die aus Macedonien und Achaja haben willig lich eine * gemeine Steuer zusammen gelegt den armen Heiligen zu Jerusalem. *1Cor.16,1. 2Cor.8,1. 9,2.12.

27. Sie haben es willig lich gethan, und sind auch ihre Schuldner. Denn so die Heiden sind * ihrer geistlichen Güter theilhaftig geworden, ist es billig, daß sie ihnen auch in leiblichen Gütern Dienst beweisen. *1Cor.9,11.

28. Wenn ich nun solches ausgerichtet, und ihnen diese Frucht versiegelt habe, will ich durch euch in Hispanien ziehen.

29. Ich weiß aber, wenn ich zu euch komme, daß ich * mit vollem Segen des Evangelii Christi kommen werde.
*c.1,11.

30. Ich ermahne euch aber, liebe Brüder, durch unsern HErrn JEsum Christum, und durch die Liebe des Geistes,

*daß ihr mir helfet kämpfen mit Beten für mich zu GOtt,

*2Cor.1,11. Phil.1,27. 2Theſſ.3,1.

31. Auf daß ich errettet werde von den Ungläubigen in Judäa, und daß mein Dienſt, den ich gen Jeruſalem thue, angenehm werde den Heiligen;

32. Auf daß ich mit Freuden zu euch komme, durch den Willen GOttes, und mich mit euch erquicke.

33. Der * GOtt aber des Friedens ſey mit euch Allen! Amen. *c.16,20.

Das 16. Capitel.

Empfehlung der Phöbe. Schließlicher Gruß, Warnung und Dankſagung.

1. Ich befehle euch aber unſere Schweſter Phöbe, welche iſt am Dienſt der Gemeine zu Kenchrea,

2. Daß ihr ſie aufnehmet in dem HErrn, wie ſichs ziemet den Heiligen, und thut ihr Beyſtand in allem Geſchäfte, darinnen ſie euer bedarf. Denn ſie hat auch Vielen Beyſtand gethan, auch mir ſelbſt.

3. Grüßet die *Priſcillam und den Aquila, meine Gehülfen in Chriſto JEſu,

*Ap.Geſch.18,2.26.

4. Welche haben für mein Leben ihre Hälſe dargegeben, welchen nicht allein Ich danke, ſondern alle Gemeinen unter den Heiden.

5. Auch grüßet * die Gemeine in ihrem Hauſe. Grüßet Epänetum, meinen Liebſten, welcher iſt der Erſtling unter denen aus Achaja in Chriſto.

*1Cor.16,15.19.

6. Grüßet Mariam, welche viele Mühe und Arbeit mit uns gehabt hat.

7. Grüßet den Andronicum und den Juniam, meine Gefreundte, und meine Mitgefangene, welche ſind berühmte Apoſtel, und vor mir geweſen in Chriſto.

8. Grüßet Amplian, meinen Lieben in dem HErrn.

9. Grüßet Urban, unſern Gehülfen in Chriſto, und Stachyn, meinen Lieben.

10. Grüßet Apellen, den Bewährten in Chriſto. Grüßet, die da ſind von Ariſtobuli Geſinde.

11. Grüßet Herodionem, meinen Gefreundten. Grüßet, die da ſind von Narciſſus Geſinde, in dem HErrn.

12. Grüßet die Tryphena und die Tryphoſa, welche in dem HErrn gearbeitet haben. Grüßet die Perſida, meine Liebe, welche in dem HErrn viel gearbeitet hat.

13. Grüßet * Ruffum, den Auserwählten in dem HErrn, und ſeine und meine Mutter. *Marc.15,21.

14. Grüßet Aſyncritum, und Phlegontem, Herman, Patroban, Hermen, und die Brüder bey ihnen.

15. Grüßet Philologum und die Julian, Nereum und ſeine Schweſter, und Olympan, und alle Heiligen bey ihnen.

16. Grüßet * euch unter einander mit dem heiligen Kuß. Es grüßen euch die Gemeinen Chriſti. *1Cor.16,20.

17. Ich ermahne aber euch, liebe Brüder, daß ihr * aufſehet auf die, die da Zertrennung und Aergerniß anrichten, neben der Lehre, die ihr gelernet habt, und †weichet von denſelben.

*Matth.7,15. †Tit.3,10.

18. Denn ſolche dienen nicht dem HErrn JEſu Chriſto, ſondern *ihrem Bauch; und durch † ſüße Worte und prächtige Rede verführen ſie die unſchuldigen Herzen.

*Phil.3,19. †Heſek.13,18. 2Cor.2,17. Col.2,4.

19. Denn * euer Gehorſam iſt unter Jedermann ausgekommen. Derhalben freue ich mich über euch. Ich will aber, daß ihr weiſe ſeyd aufs Gute, aber einfältig aufs Böſe. *c.1,8.

20. Aber * der GOtt des Friedens zertrete den Satan unter eure Füße in kurzem. Die Gnade unſers HErrn JEſu Chriſti ſey mit euch. *c.15,33.

21. Es grüßen euch * Timotheus, mein Gehülfe, und Lucius, und Jaſon, und Soſipater, meine Gefreundte.

*Ap.Geſch.16,1.2. Phil.2,19.

22. Ich Tertius grüße euch, der ich dieſen Brief geſchrieben habe, in dem HErrn.

23. Es grüßet euch * Gajus, mein und der ganzen Gemeine Wirth. Es grüßet euch † Eraſtus, der Stadt Rentmeiſter, und Quartus, der Bruder.

*1Cor.1,14. †Ap.Geſch.19,22.

24. Die Gnade unſers HErrn JEſu Chriſti ſey mit euch Allen! Amen.

25. Dem aber, der euch ſtärken kann, laut meines Evangelii und Predigt von JEſu Chriſto, durch welche das * Geheimniß geoffenbaret iſt, † das von der Welt her verſchwiegen geweſen iſt;

*Eph.1,9, †Eph.3,5.9.

26. Nun

Digitized by Google

26. Nun aber * geoffenbaret, auch kund gemacht durch der Propheten Schriften, aus Befehl des ewigen GOttes, den † Gehorſam des Glaubens aufzurichten unter allen Heiden; *2Tim.1,10. †c.1,5.

27. Demſelben GOtt, * der allein weiſe iſt, ſey Ehre durch JEſum Chriſtum, in Ewigkeit. Amen. *1Tim.1,17. Ep.Jud.v.25.

An die Römer geſandt von Corinth durch Phöbe, die am Dienſt war der Gemeine zu Kenchrea.

Die erſte Epiſtel St. Pauli an die Corinther.

Das 1. Capitel.

Vermahnung zur Einträchtigkeit und Demuth.

1. Paulus, * berufen zum Apoſtel JEſu Chriſti durch den Willen GOttes, und Bruder Soſthenes, *Gal.1,1.

2. Der Gemeine GOttes zu Corinth, den * Geheiligten in Chriſto JEſu, den berufenen Heiligen, ſamt allen denen, die anrufen den Namen unſers HErrn JEſu Chriſti, an allen ihren und unſern Orten. *c.6,11.

3. Gnade ſey * mit euch, und Friede von GOtt, unſerm Vater, und dem HErrn JEſu Chriſto. *Röm.1,7. 2Cor.1,2. Eph.1,2.

(Epiſtel am 18. Sonnt. nach Trinit.)

4. Ich * danke meinem GOtt allezeit euretthalben, für die Gnade GOttes, die euch gegeben iſt in Chriſto JEſu, *Eph.1,15.16.

5. Daß ihr ſeyd durch ihn an allen Stücken reich gemacht, an aller Lehre, und in aller *Erkenntniß. *c.12,8.

6. Wie denn die Predigt von Chriſto in euch * kräftig geworden iſt, *Röm.1,16. 2Cor.1,21.

7. Alſo, daß ihr * keinen Mangel habt an irgend einer Gabe, und † wartet nur auf die Offenbarung unſers HErrn JEſu Chriſti; *Pſ.34,11. †Phil.3,20.

8. Welcher * auch wird euch veſt behalten bis ans Ende, daß ihr † unſträflich ſeyd auf den Tag unſers HErrn JEſu Chriſti. *2Cor.1,21. †Col.1,22. 1Theſſ.3,13. 5,23.

9. Denn * GOtt iſt treu, durch welchen ihr berufen ſeyd † zur Gemeinſchaft ſeines Sohnes JEſu Chriſti, unſers HErrn.] *1Theſſ.5,24. †Joh.15,5.

10. Ich ermahne euch aber, liebe Brüder, durch den Namen unſers HErrn JEſu Chriſti, daß ihr allzumal einerley Rede führet, und laſſet nicht Spaltungen unter euch ſeyn, ſondern haltet veſt an einander, * in Einem Sinn, und in einerley Meynung. *Phil.3,16.

11. Denn mir iſt vorgekommen, liebe Brüder, durch die aus Chloes Geſinde, von euch, daß Zank unter euch ſey.

12. Ich ſage aber davon, daß unter euch Einer ſpricht: * Ich bin Pauliſch; der Andere: Ich bin † Apolliſch; der Dritte: Ich bin Kephiſch; der Vierte: Ich bin Chriſtiſch. *c.3,4. †Ap.Geſch.18,24.

13. Wie? Iſt Chriſtus nun zertrennet? Iſt denn Paulus für euch gekreuziget? Oder ſeyd ihr in Pauli Namen getauft?

14. Ich danke GOtt, daß ich Niemand unter euch getauft habe, * ohne Criſpum und Gajum; *Ap.Geſch.18,8.

15. Daß nicht Jemand ſagen möge, ich hätte auf meinen Namen getauft.

16. Ich habe aber auch getauft des * Stephana Hausgeſinde; darnach weiß ich nicht, ob ich etliche Andere getauft habe. *c.16,15.17.

17. Denn Chriſtus hat mich nicht geſandt zu taufen, ſondern das Evangelium zu predigen, nicht mit * klugen Worten, auf daß nicht das Kreuz Chriſti zu nichte werde. *c.2,4. 2Petr.1,16.

18. Denn das Wort vom Kreuz iſt eine Thorheit denen, * die verloren werden; uns aber, die wir ſelig werden, iſt es † eine GOttes-Kraft. *2Cor.4,3. †Röm.1,16.

19. Denn es ſtehet * geſchrieben: Ich will zu nichte machen die Weisheit der Weiſen, und den Verſtand der Verſtändigen will ich verwerfen. *Jeſ.29,14.

20. Wo * ſind die Klugen? Wo ſind die Schriftgelehrten? Wo ſind die Weltwei-

weiſen? Hat nicht GOtt die † Weisheit dieſer Welt zur Thorheit gemacht?

*Hiob 12,17. Jeſ.33,18. †Bar.3,23.

21. Denn dieweil die Welt durch ihre Weisheit GOtt in ſeiner Weisheit * nicht erkannte; gefiel es GOtt wohl, durch thörichte Predigt ſelig zu machen die, ſo daran glauben. *Matth.11,25. Luc.10,21.

22. Sintemal * die Juden Zeichen fordern, und † die Griechen nach Weisheit fragen.

*Matth. 12,38. Joh. 4,48. †Baruch 3,23.

23. Wir aber predigen den gekreuzigten Chriſtum, * den Juden ein Aergerniß, und den † Griechen eine Thorheit.

*Matth.11,6. Joh.6,61. Röm.9,32. †c.2,14.

24. Denen aber, die berufen ſind, beydes Juden und Griechen, predigen wir Chriſtum, * göttliche Kraft und † göttliche Weisheit. *Röm.1,16. †Col.2,3.

25. Denn die göttliche Thorheit iſt weiſer, denn die Menſchen ſind; und die göttliche Schwachheit iſt ſtärker, denn die Menſchen ſind.

26. Sehet an, liebe Brüder, euren Beruf; * nicht viel Weiſe nach dem Fleiſch, nicht viel Gewaltige, nicht viel Edle ſind berufen. *Matth.11,25. Joh.7,48. Jac.2,5.

27. Sondern was thöricht iſt vor der Welt, das hat GOtt erwählet, daß er die Weiſen zu Schanden mache; und was ſchwach iſt vor der Welt, das hat GOtt erwählet, daß er zu Schanden mache, was ſtark iſt;

28. Und das Unedle vor der Welt, und das Verachtete hat GOtt erwählet, und das da nichts iſt, daß er zu nichte mache, was etwas iſt;

29. Auf * daß ſich vor ihm kein Fleiſch rühme. *Röm.3,27. Eph.2,9.

30. Von welchem auch Ihr herkommt in Chriſto JEſu, welcher uns gemacht iſt von GOtt zur Weisheit, und zur *Gerechtigkeit, und zur † Heiligung, und zur Erlöſung,

*Jer. 23,5. 6. Röm. 4,25. 2Cor. 5,21. †Joh.17,19.

31. Auf daß, (wie * geſchrieben ſtehet) wer ſich rühmet, der rühme ſich des HErrn. *Jeſ.65,16. Jer.9,23.24. 2Cor.10,17.

Das 2. Capitel.

Einfältige Weiſe das Evangelium zu predigen.

1. Und ich, liebe Brüder, da ich zu euch kam, kam ich * nicht mit hohen Worten, oder hoher Weisheit, euch zu verkündigen die göttliche Predigt.

*c.1,17. 2Petr.1,16.

2. Denn ich hielt mich nicht dafür, daß ich etwas wüßte unter euch, * ohne allein JEſum Chriſtum, den Gekreuzigten.

*Gal.6,14

3. Und Ich * war bey euch mit Schwachheit, und mit Furcht, und mit großem Zittern. *Ap.Geſch.18,1.9.

4. Und * mein Wort und meine Predigt war nicht in vernünftigen Reden menſchlicher Weisheit, ſondern in Beweiſung des Geiſtes und der Kraft; *c.1,17.

5. Auf daß euer Glaube beſtehe, nicht auf Menſchen Weisheit, ſondern * auf GOttes Kraft. *Eph.1,17.19. 1Theſſ.1,5.

6. Da wir aber von reden, das iſt dennoch Weisheit bey den Vollkommenen; nicht eine Weisheit dieſer Welt, auch nicht der Oberſten dieſer Welt, welche vergehen;

7. Sondern wir reden * von der heimlichen, verborgenen Weisheit GOttes, welche GOtt verordnet hat vor der Welt, zu unſerer Herrlichkeit,

*Pſ.51,8. Röm.16,25.

8. Welche keiner von den Oberſten dieſer Welt erkannt hat; denn wo ſie die erkannt hätten, hätten ſie den * HErrn der Herrlichkeit nicht gekreuziget,

*Pſ.24,8.9. Ap.Geſch.3,15.

9. Sondern, wie * geſchrieben ſtehet: Das kein Auge geſehen hat, und kein Ohr gehöret hat, und in keines Menſchen Herz gekommen iſt, das GOtt bereitet hat denen, die ihn lieben;

*Jeſ.64,4.

10. Uns * aber hat es GOtt geoffenbaret durch ſeinen Geiſt. Denn der Geiſt erforſchet alle Dinge, auch die Tiefen der Gottheit. *Matth.13,11

11. Denn welcher Menſch weiß, was im Menſchen iſt, ohne der Geiſt des Menſchen, der in ihm iſt? Alſo auch weiß Niemand, was in GOtt iſt, ohne der Geiſt GOttes.

12. Wir aber haben nicht empfangen den Geiſt der Welt, ſondern den Geiſt aus GOtt, daß wir wiſſen können, was uns von GOtt gegeben iſt.

13. Welches wir * auch reden, nicht mit Worten, welche menſchliche Weisheit lehren kann, ſondern mit Worten, die der

Digitized by Google

heilige Geist lehret, und richten geistliche Sachen geistlich. *c.1,17. 2Petr.1,16.

14. *Der natürliche Mensch aber vernimmt nichts vom Geist GOttes; es ist ihm eine Thorheit, und kann es nicht erkennen, denn es muß geistlich gerichtet seyn. *Röm.8,7.

15. Der *Geistliche aber richtet Alles, und wird von Niemand gerichtet. *Spr.28,5.

16. Denn *wer hat des HErrn Sinn erkannt? Oder wer will ihn unterweisen? Wir aber haben †Christi Sinn. *Rom.11,34. †Phil.2,5.

Das 3. Capitel.

Lehrer sind Diener, Acker- und Bauleute. Der Herr und Grund des Heils ist Christus.

1. Und Ich, liebe Brüder, konnte nicht mit euch reden als mit geistlichen, sondern als mit fleischlichen, wie *mit jungen Kindern in Christo. *Joh.16,12.

2. *Milch habe ich euch zu trinken gegeben, und nicht Speise, denn ihr konntet noch nicht; auch könnet ihr noch jetzt nicht; *1Petr.2,2. Ebr.5,12.13.

3. Dieweil ihr noch fleischlich seyd. Denn sintemal *Eifer, und Zank, und Zwietracht unter euch sind, seyd ihr denn nicht fleischlich, und wandelt nach menschlicher Weise? *c.1,10.11. 11,18.

4. Denn so Einer sagt: *Ich bin Paulisch; der Andere aber: Ich bin Apollisch; seyd ihr denn nicht fleischlich? *c.1,12.

5. Wer ist nun Paulus? Wer ist *Apollo? Diener sind sie, durch welche ihr seyd gläubig geworden; und dasselbe, wie der HErr einem Jeglichen gegeben hat. *Ap.Gesch.18,24.

6. Ich habe *gepflanzet, Apollo hat begossen; aber GOtt hat das Gedeihen gegeben. *Jac.1,21.

7. So ist nun weder der da pflanzet, noch der da begießet, etwas, sondern GOtt, der das Gedeihen giebt.

8. Der aber pflanzet, und der da begießet, ist einer wie der andere. Ein *Jeglicher aber wird seinen Lohn empfangen nach seiner Arbeit. *Pf.62,13. Röm.2,6.

9. Denn wir sind GOttes *Mitarbeiter; ihr seyd GOttes Ackerwerk, und †GOttes Gebäude. *2Cor. 6, 1. †Ephes. 2, 20.

10. Ich *von GOttes Gnade, die mir gegeben ist, habe den Grund gelegt, als ein weiser Baumeister; ein Anderer bauet darauf. Ein Jeglicher aber sehe zu, wie er darauf baue. *c.15,10.

11. Einen andern Grund kann zwar Niemand legen, außer dem, der gelegt ist, welcher ist JEsus Christus.

12. So aber Jemand auf diesen Grund bauet Gold, Silber, Edelsteine, Holz, Heu, Stoppeln,

13. So wird eines Jeglichen Werk offenbar werden, der Tag wird es klar machen; denn es wird durchs Feuer offenbar werden, und *welcherley eines Jeglichen Werk sey, wird das Feuer bewähren. *Jes.48,10.

14. Wird Jemandes Werk bleiben, das er darauf gebauet hat, so wird er Lohn empfangen.

15. Wird aber Jemandes Werk verbrennen, so wird er deß Schaden leiden; Er selbst aber wird selig werden, so doch, als durchs Feuer.

16. Wisset ihr nicht, daß ihr GOttes *Tempel seyd, und der Geist GOttes in euch †wohnet? *c.6,19. 2Cor.6,16. Eph.2,21.22. 1Petr.2,5. Ebr.3,6. †Röm.8,9.

17. So Jemand den Tempel GOttes verderbet, den wird GOtt verderben; denn der Tempel GOttes ist heilig, der seyd Ihr.

18. Niemand *betrüge sich selbst. Welcher sich unter euch dünkt weise zu seyn, der werde ein Narr in dieser Welt, daß er möge weise seyn. *Spr.3,5.7. Jes.5,21. Jac.1,22.

19. Denn dieser Welt Weisheit ist Thorheit bey GOtt. Denn es stehet geschrieben: *Die Weisen erhaschet er in ihrer Klugheit. *Hiob 5,12.13.

20. Und abermal: *Der HErr weiß der Weisen Gedanken, daß sie eitel sind. *Pf.94,11.

21. Darum rühme sich Niemand eines Menschen. Es ist Alles euer;

22. Es sey Paulus oder Apollo, es sey Kephas oder die Welt, es sey das Leben oder der Tod, es sey das Gegenwärtige oder das Zukünftige; Alles ist euer.

23. Ihr *aber seyd Christi, Christus aber ist GOttes. *c.11,3.

Digitized by Google

Das 4. Capitel.

Der Prediger Ansehen, Amt und Zustand.

(Epistel am 3. Sonnt. des Advents.)

1. Dafür halte uns Jedermann, nemlich für *Christi Diener, und Haushalter über GOttes Geheimnisse.

*Matth.16,19. Col.1,25.

2. Nun sucht man nicht mehr an den Haushaltern, denn daß * sie treu erfunden werden. *Luc.12,42.

3. Mir aber ist es ein Geringes, daß ich von euch gerichtet werde, oder von einem menschlichen Tage; auch richte ich mich selbst nicht.

4. Ich bin mir wohl nichts bewußt, aber darinnen * bin ich nicht gerechtfertiget; der †HErr ist es aber, der mich richtet.

*2Mos.34,7. †Ps.35,24.

5. Darum richtet nicht vor der Zeit, bis der HErr komme, welcher auch wird ans Licht bringen, was im Finstern verborgen ist, und den Rath der Herzen offenbaren; alsdann wird einem Jeglichen von GOtt Lob widerfahren.]

6. Solches aber, liebe Brüder, habe ich auf mich und Apollo gedeutet, um euretwillen, daß ihr an uns lernet, daß *Niemand höher von sich halte, denn jetzt geschrieben ist; auf daß sich nicht einer wider den andern um Jemandes willen aufblase. *Spr.3,7. Röm.12,3.

7. Denn wer hat dich vorgezogen? *Was hast du aber, das du nicht empfangen hast? So du es aber empfangen hast, was rühmest du dich denn, als der es nicht empfangen hätte?

*Joh.3,27. Röm.12,6. 1Petr.4,10. Jac.1,17.

8. Ihr seyd schon satt geworden, * ihr seyd schon reich geworden, ihr herrschet ohne uns; und wollte GOtt, ihr herrschetet, auf daß auch **Wir** mit euch herrschen möchten. *Offenb.3,17.

9. Ich halte aber, GOtt habe uns Apostel für die allergeringsten dargestellet, als dem *Tode übergeben. Denn wir sind ein †Schauspiel geworden der Welt, und den Engeln, und den Menschen.

*Ps.44,23. Röm.8,36. †Ebr.10,33.

10. **Wir** sind *Narren um Christi willen, **Ihr** aber seyd klug in Christo; **Wir** schwach, **Ihr** aber stark; **Ihr** herrlich, **Wir** aber verachtet. *c.3,18.

11. Bis auf diese Stunde leiden wir *Hunger und Durst, und sind nackend, und werden geschlagen, und haben keine gewisse Stätte, *2Cor.11,27.

12. Und * arbeiten und wirken mit unsern eigenen Händen. **Man schilt uns, so segnen wir; † man verfolgt uns, so dulden wir es; man lästert uns, so flehen wir.

*c.9,15. Ap.Gesch.18,3. 20,34. 1Thess.2,9. 2Thess.3,8. **Röm.12,14. †Ps.109,28.

13. Wir sind stets als ein Fluch der Welt, und ein Fegopfer aller Leute.

14. Nicht schreibe ich solches, daß ich euch beschäme, sondern ich ermahne euch, als * meine lieben Kinder.

*1Thess.2,11.

15. Denn ob ihr gleich zehn tausend Zuchtmeister hättet in Christo, so habt ihr doch nicht viele Väter. Denn Ich habe euch gezeuget in Christo JEsu, durch das Evangelium.

16. Darum ermahne ich euch, * seyd meine Nachfolger. *c.11,1.

17. Aus derselben Ursach habe ich Timotheum zu euch gesandt, welcher ist mein lieber und getreuer Sohn in dem HErrn, daß er euch erinnere meiner Wege, die da in Christo sind, gleichwie ich an allen Enden in allen Gemeinen lehre.

18. Es blähen sich Etliche auf, als würde ich nicht zu euch kommen.

19. Ich will aber gar kürzlich zu euch kommen, * so der HErr will, und erlernen, nicht die Worte der Aufgeblasenen, sondern die Kraft.

*Ap.Gesch.18,21. Ebr.6,3. Jac.4,15.

20. Denn * **das Reich GOttes stehet nicht in Worten, sondern in Kraft.**

*c.2,4. Luc.17,20.

21. Was wollt ihr? Soll ich mit der Ruthe zu euch kommen, oder mit Liebe und sanftmüthigem Geist?

Das 5. Capitel.

Bestrafung der Unzucht. Ausfegung des Sauerteigs. Wie und warum die Sünde zu meiden.

1. Es gehet ein gemeines Geschrey, daß Hurerey unter euch ist, und eine solche Hurerey, da auch die Heiden nicht von zu sagen wissen, daß * einer seines Vaters Weib habe. *3Mos.18,7.8.

2. Und Ihr seyd aufgeblasen, und habt nicht vielmehr Leid getragen, auf daß, der das Werk gethan hat, von euch gethan würde.

3. Ich

Digitized by Google

3. Ich *zwar, als der ich mit dem Leibe nicht da bin, doch mit dem Geist gegenwärtig, habe schon als gegenwärtig beschlossen über den, der solches also gethan hat; *2Cor.10/1. Col.2/5.

4. In dem Namen unsers HErrn JEsu Christi, in eurer Versammlung mit meinem Geist und * mit der Kraft unsers HErrn JEsu Christi,

*Matth.16/19. 18/18.

5. Ihn *zu übergeben dem Satan, zum Verderben des Fleisches, auf daß der Geist selig werde am Tage des HErrn JEsu. *1Tim.1/20.

(Epistel am Ostertage.)

6. Euer Ruhm ist nicht fein. Wisset ihr nicht, daß ein *wenig Sauerteig den ganzen Teig versäuert?

*Matth.16/6. Gal.5/9.

7. Darum feget den alten Sauerteig aus, auf daß ihr ein neuer Teig seyd, gleichwie ihr ungesäuert seyd. Denn wir haben auch * ein Osterlamm, das ist Christus, für uns geopfert.

*Jes.53/7. 1Petr.1/19.

8. Darum lasset uns * Ostern halten, nicht im alten Sauerteige, auch nicht im Sauerteige der Bosheit und Schalkheit; sondern in dem Süßteige der Lauterkeit und der Wahrheit.] *2Mos.12/3.15.19.

9. Ich habe euch geschrieben in dem Briefe, daß *ihr nichts sollt zu schaffen haben mit den Hurern.

*Matth.18/17. 2Thess.3/14.

10. Das meyne ich gar nicht von den Hurern in dieser Welt, oder von den Geizigen, oder von den Räubern, oder von den Abgöttischen; sonst müßtet ihr die Welt räumen.

11. Nun aber habe ich euch geschrieben, ihr sollt nichts mit ihnen zu schaffen haben; nemlich, so Jemand ist, der sich läßt einen Bruder nennen, und ist ein Hurer, oder ein Geiziger, oder ein Abgöttischer, oder ein Lästerer, oder ein Trunkenbold, oder ein Räuber; * mit demselben sollt ihr auch nicht essen.

*Matth.18/17. 2Thess.3/6. Tit.3/10. 2Joh.v.10.

12. Denn was gehen mich die *draußen an, daß ich sie sollte richten? Richtet Ihr nicht, die da drinnen sind?

*Marc.4/11.

13. GOtt aber wird, die draußen sind, richten. *Thut von euch selbst hinaus, wer da böse ist. *5Mos.13/5.

Das 6. Capitel.

Rüge des unbefugten gerichtlichen Zankens und der Hurerey.

1. Wie darf Jemand unter euch, so er einen Handel hat mit einem andern, hadern vor den Ungerechten, und nicht vor den Heiligen?

2. Wisset ihr nicht, daß *die Heiligen die Welt richten werden? So denn nun die Welt soll von euch gerichtet werden; seyd ihr denn nicht gut genug, geringere Sachen zu richten?

*Weish. 3/8. Offenb. 2/26.

3. Wisset ihr nicht, daß wir über die Engel richten werden? Wie vielmehr über die zeitlichen Güter?

4. Ihr aber, wenn ihr über zeitlichen Gütern Sachen habt, so nehmet ihr die, so bey der Gemeine verachtet sind, und setzet sie zu Richtern.

5. Euch zur Schande muß ich das sagen. Ist so gar kein Weiser unter euch? Oder doch nicht einer, der da könnte richten zwischen Bruder und Bruder?

6. Sondern ein Bruder mit dem andern hadert, dazu vor den Ungläubigen.

7. Es ist schon ein Fehler unter euch, daß ihr mit einander rechtet. Warum *laßt ihr euch nicht viel lieber Unrecht thun? Warum laßt ihr euch nicht viel lieber vervortheilen?

*Spr.20/22. Matth.5/39. Luc.6/29. Röm.12/19. 1Thess.5/15. 1Petr.3/9.

8. Sondern Ihr thut Unrecht, und vervortheilet, und solches an den Brüdern.

9. Wisset ihr nicht, daß die Ungerechten werden das Reich GOttes nicht ererben? Laßt euch nicht verführen; * weder die Hurer, noch die Abgöttischen, noch die Ehebrecher, noch die Weichlinge, noch die Knabenschänder, *Gal.5/19.20.21.

10. Noch die Diebe, noch die Geizigen, noch die Trunkenbolde, noch die Lästerer, noch die Räuber, werden das Reich GOttes ererben.

11. Und solche *sind euer Etliche gewesen; aber ihr seyd †abgewaschen, ihr seyd geheiliget, ihr seyd gerecht geworden durch den Namen des HErrn JEsu, und durch den Geist unsers GOttes.

*Tit.3/3. †Ebr.9/14.

12. Ich *habe es alles Macht, es frommt aber nicht alles. Ich habe es alles Macht, es soll mich aber nichts gefangen nehmen.

*c.10/23.

Digitized by Google

13. Die * Speise dem Bauch, und der Bauch der Speise; aber GOtt wird diesen und jene hinrichten. Der † Leib aber nicht der Hurerey, sondern dem HErrn, und der HErr dem Leibe.
*Matth.15,17. †1Thess.4,3.

14. GOtt aber hat * den HErrn auferwecket, und wird uns auch auferwecken durch seine Kraft. *Ap.Gesch.3,15.

15. Wisset ihr nicht, daß * eure Leiber Christi Glieder sind? Sollte ich nun die Glieder Christi nehmen, und Hurenglieder daraus machen? Das sey ferne!
*Eph.4,12.15.

16. Oder wisset ihr nicht, daß, wer an der Hure hanget, der ist * Ein Leib mit ihr? Denn sie werden (spricht er) zwey in Einem Fleisch seyn. *Matth.19,5.

17. Wer aber dem HErrn * anhanget, der ist Ein Geist mit ihm.
*Joh.17,21.22. Eph.5,30.

18. Fliehet die Hurerey. Alle Sünden, die der Mensch thut, sind außer seinem Leibe; wer aber huret, der sündiget an seinem eigenen Leibe.

19. Oder wisset ihr nicht, daß * euer Leib ein Tempel des heiligen Geistes ist, der in euch ist, welchen ihr habt von GOtt, und seyd nicht euer selbst? *c.3,16.

20. Denn * ihr seyd theuer erkauft. Darum so † preiset GOtt an eurem Leibe und in eurem Geiste, welche sind GOttes.
*c.7,23. 1Petr.1,18.19. †Phil.1,20.

Das 7. Capitel.

Bescheid auf mancherley Fragen vom ehelichen, ledigen, und Wittwen-Stande.

1. Von dem ihr aber mir geschrieben habt, antworte ich: Es ist dem Menschen gut, daß er kein Weib berühre.

2. Aber um der Hurerey willen habe ein Jeglicher sein eigenes Weib, und eine Jegliche habe ihren eigenen Mann.

3. Der Mann leiste dem Weibe die schuldige Freundschaft, desselben gleichen das Weib dem Manne.

4. Das Weib ist ihres Leibes nicht mächtig, sondern der Mann. Desselben gleichen der Mann ist seines Leibes nicht mächtig, sondern das Weib.

5. Entziehe sich nicht eins dem andern, es sey denn aus beyder Bewilligung eine Zeitlang, daß ihr zum Fasten und Beten Muße habet; und kommt wiederum zusammen, auf daß euch der Satan nicht versuche, um eurer Unkeuschheit willen.

6. Solches sage ich aber aus Vergunst, und nicht aus Gebot.

7. Ich wollte aber lieber, alle Menschen wären wie ich bin; aber * ein Jeglicher hat seine eigene Gabe von GOtt, Einer so, der Andere so. *Matth.19,12.

8. Ich sage zwar den Ledigen und Wittwen: Es ist ihnen gut, wenn sie auch bleiben wie ich.

9. So sie aber sich * nicht enthalten, so laß sie freyen; es ist besser freyen, denn Brunst leiden. *1Tim.5,14.

10. Den Ehelichen aber gebiete nicht Ich, sondern * der HErr, daß das † Weib sich nicht scheide von dem Manne;
*1Thess.4,15. †Matth.5,32.

11. So sie sich aber scheidet, daß sie ohne Ehe bleibe, oder sich mit dem Manne versöhne, und daß der Mann das Weib nicht von sich lasse.

12. Den Andern aber sage Ich, nicht der HErr: So ein Bruder ein ungläubiges Weib hat, und dieselbe läßt es sich gefallen, bey ihm zu wohnen, der scheide sich nicht von ihr.

13. Und so ein Weib einen ungläubigen Mann hat, und Er läßt es sich gefallen, bey ihr zu wohnen, die scheide sich nicht von ihm.

14. Denn der ungläubige Mann ist geheiliget durch das Weib, und das ungläubige Weib wird geheiliget durch den Mann. Sonst wären eure Kinder unrein; nun * aber sind sie heilig.
*Röm.11,16.

15. So aber der Ungläubige sich scheidet, so laß ihn sich scheiden. Es ist der Bruder oder die Schwester nicht gefangen in solchen Fällen. Im * Frieden aber hat uns GOtt berufen.
*Eph.2,14.17.

16. Was weißt du aber, du * Weib, ob du den Mann werdest selig machen? Oder du Mann, was weißt du, ob du das Weib werdest selig machen?
*1Petr.3,1.

17. Doch wie einem Jeglichen GOtt hat ausgetheilet; ein Jeglicher, wie ihn der HErr berufen hat, also wandle er. Und also schaffe ich es in allen Gemeinen.

18. Ist Jemand beschnitten berufen, der zeuge

Digitized by Google

zeuge keine Vorhaut. Ist Jemand berufen in der Vorhaut, der lasse sich nicht beschneiden.

19. Die * Beschneidung ist nichts, und die Vorhaut ist nichts, sondern GOttes Gebot halten. *Gal.5,6. 6,15.

20. * Ein Jeglicher bleibe in dem Beruf, darinnen er berufen ist. *Eph.4,1.

21. Bist du ein Knecht berufen, sorge dir nicht; doch, kannst du frey werden, so brauche deß viel lieber.

22. Denn wer ein Knecht berufen ist in dem HErrn, der ist ein * Gefreyter des HErrn; desselben gleichen wer ein Freyer berufen ist, der ist ein † Knecht Christi. *Joh.8,36. †Eph.6,6.

23. Ihr * seyd theuer erkauft, werdet nicht der Menschen Knechte. *c.6,20. 1Petr.1,18.19.

24. Ein Jeglicher, liebe Brüder, worinnen er berufen ist, darinnen bleibe er bey GOtt.

25. Von den Jungfrauen aber habe ich kein Gebot des HErrn; ich sage aber meine Meynung, als ich Barmherzigkeit erlanget habe von dem HErrn, treu zu seyn.

26. So meyne ich nun, solches sey gut, um * der gegenwärtigen Noth willen, daß es dem Menschen gut sey, also zu seyn. *Jer.16,2.

27. Bist du an ein Weib gebunden, so suche nicht los zu werden; bist du aber los vom Weibe, so suche kein Weib.

28. So du aber freyest, sündigest du nicht; und so eine Jungfrau freyet, sündiget sie nicht; doch werden solche leibliche Trübsal haben. Ich verschonte aber euer gerne.

29. Das sage ich aber, liebe Brüder, die * Zeit ist kurz. Weiter ist das die Meinung: Die da Weiber haben, daß sie seyn, als hätten sie keine; und die da weinen, als weineten sie nicht; *Röm.13,11.

30. Und die sich freuen, als freueten sie sich nicht; und die da kaufen, als besäßen sie es nicht;

31. Und die dieser Welt brauchen, daß sie derselben nicht mißbrauchen; * denn das Wesen dieser Welt vergehet. *1Joh.2,17.

32. Ich wollte aber, daß ihr ohne Sorge wäret. Wer * ledig ist, der sorget, was dem HErrn angehöret, wie er dem HErrn gefalle. *1Tim.5,5.

33. Wer aber freyet, der sorget, was der Welt angehöret, wie er * dem Weibe gefalle. Es ist ein Unterschied zwischen einem Weibe und einer Jungfrau. *Eph.5,29.

34. Welche nicht freyet, die sorget, was dem HErrn angehöret, daß sie heilig sey, beydes am Leibe und auch am Geiste; die aber freyet, die sorget, was der Welt angehöret, wie sie dem Manne gefalle.

35. Solches aber sage ich zu eurem Nutzen; nicht daß ich euch einen Strick an den Hals werfe, sondern dazu, daß es fein ist, und ihr stets und ungehindert dem HErrn dienen könnet.

36. So aber Jemand sich läßt dünken, es wolle sich nicht schicken mit seiner Jungfrau, weil sie eben wohl mannbar ist, und es will nicht anders seyn, so thue er, was er will; er sündiget nicht, er lasse sie freyen.

37. Wenn Einer aber sich vest vornimmt, weil er ungezwungen ist und seinen freyen Willen hat, und beschließt solches in seinem Herzen, seine Jungfrau also bleiben zu lassen, der thut wohl.

38. Endlich, welcher verheirathet, der thut wohl; welcher aber nicht verheirathet, der thut besser.

39. Ein * Weib ist gebunden an das Gesetz, so lange ihr Mann lebet; so aber ihr Mann entschläft, ist sie frey sich zu verheirathen, welchem sie will; allein, daß es in dem HErrn geschehe. *Röm.7,2.

40. Seliger ist sie aber, wo sie also bleibet, nach meiner Meynung. Ich halte aber, ich habe auch den Geist GOttes.

Das 8. Capitel.

Vom Götzenopfer und Gebrauch christlicher Freyheit ohne Aergerniß.

1. Von dem * Götzenopfer aber wissen wir, denn wir haben Alle das Wissen. Das Wissen bläset auf, aber die Liebe bessert. *Ap.Gesch.15,20.

2. So aber * sich Jemand dünken läßt, er wisse etwas, der weiß noch nichts, wie er wissen soll. *Gal.6,3. 1Tim.6,4.

3. So aber Jemand GOtt liebt, derselbe ist * von ihm erkannt. *Gal.4,9.

4. So wissen wir nun von der Speise des

des Götzenopfers, daß ein Götze nichts in der Welt sey, und daß kein anderer GOtt sey ohne der einige.

5. Und wiewohl es sind, die * Götter genannt werden, es sey im Himmel oder auf Erden, sintemal es sind viele Götter und viele Herren; *Joh.10,34.

6. So * haben Wir doch nur Einen GOtt, den Vater, von welchem alle Dinge sind, und Wir in ihm; und Einen HErrn, JEsum Christum, durch welchen alle Dinge sind, und Wir durch ihn. *Mal.2,10.

7. Es hat aber nicht Jedermann das Wissen. Denn * Etliche machen sich noch ein Gewissen über dem Götzen, und essen es für Götzenopfer; damit wird ihr Gewissen, weil es so schwach ist, beflecket. *c.10,27.

8. Aber * die Speise fördert uns nicht vor GOtt. Essen wir, so werden wir darum nicht besser seyn; essen wir nicht, so werden wir darum nichts weniger seyn. *Röm.14,17.

9. Sehet aber zu, daß diese * eure Freyheit nicht gerathe zu einem Anstoß der Schwachen. *Gal.5,13.

10. Denn so dich, der du das Erkenntniß hast, Jemand sähe zu Tische sitzen im Götzenhause, wird nicht sein Gewissen, dieweil er schwach ist, verursachet, das Götzenopfer zu essen?

11. Und wird also * über deiner Erkenntniß der schwache Bruder umkommen, um welches willen doch Christus gestorben ist. *Röm.14,15.

12. Wenn ihr aber also sündiget an den Brüdern, und schlaget ihr schwaches Gewissen, so sündiget ihr an Christo.

13. Darum, * so die Speise meinen Bruder ärgert, wollte ich nimmermehr Fleisch essen, auf daß ich meinen Bruder nicht ärgerte. *Röm.14,21.

Das 9. Capitel.

Wie sich der Apostel der christlichen Freyheit in Verrichtung seines Amts gebraucht.

1. Bin ich nicht ein Apostel? Bin ich nicht frey? Habe ich nicht * unsern HErrn JEsum Christum gesehen? Seyd nicht Ihr mein Werk in dem HErrn? *c.15,8. Ap.Gesch.26,16. 22,17.

2. Bin ich nicht Andern ein Apostel, so bin ich doch euer Apostel; denn das Siegel meines Apostelamts seyd Ihr in dem HErrn.

3. Wenn man mich fragt, so antworte ich also:

4. Haben * wir nicht Macht zu essen und zu trinken? *Luc.10,8.

5. Haben wir nicht auch Macht eine Schwester zum Weibe mit umher zu führen, wie die andern Apostel, und des HErrn Brüder, und * Kephas? *Matth.8,14.

6. Oder haben allein Ich und Barnabas nicht Macht solches zu thun?

7. Welcher ziehet jemals in den Krieg auf seinen eigenen Sold? Welcher pflanzet einen Weinberg, und isset nicht von seiner Frucht? Oder welcher weidet eine Heerde, und isset nicht von der Milch der Heerde?

8. Rede ich aber solches auf Menschen Weise? Sagt nicht solches das Gesetz auch?

9. Denn im Gesetz Mosis * stehet geschrieben: Du sollst dem Ochsen nicht das Maul verbinden, der da drischet. Sorget GOtt für die Ochsen? *5Mos.25,4. 1Tim.5,18.

10. Oder sagt ers nicht allerdinge um unsertwillen? Denn es ist ja um unsertwillen geschrieben. Denn der da pflügt, soll auf Hoffnung pflügen, und der da drischt, soll auf Hoffnung dreschen, daß er seiner Hoffnung theilhaftig werde.

11. So * Wir euch das Geistliche säen; ist es ein großes Ding, ob Wir euer Leibliches erndten? *Röm.15,27.

12. So aber Andere dieser Macht an euch theilhaftig sind, warum nicht vielmehr Wir? * Aber wir haben solcher Macht nicht gebraucht, sondern wir vertragen allerley, daß wir nicht dem Evangelio Christi eine Hinderniß machen. *Ap.Gesch.20,33. 2Cor.11,9.

13. Wisset ihr nicht, daß, die da * opfern, essen vom Opfer? Und die des Altars pflegen, genießen des Altars? *4Mos.18,8.31. 5Mos.18,1.2.3.

14. Also hat auch der HErr befohlen, daß, * die das Evangelium verkündigen, sollen sich vom Evangelio nähren. *Luc.10,7.

15. Ich * aber habe derer keins gebraucht. Ich schreibe auch nicht darum davon, daß es mit mir also sollte gehalten werden. Es wäre mir lieber, ich stürbe, denn daß mir Jemand meinen Ruhm sollte zu nichte machen. *Ap.Gesch.18,3.

16. Denn

Digitized by Google

16. Denn daß ich das Evangelium predige, darf ich mich nicht rühmen; denn ich muß es thun. Und wehe mir, wenn ich das Evangelium nicht predigte.

17. Thue ich es gerne, so wird mir gelohnet; thue ich es aber ungerne, so ist mir *das Amt doch befohlen. *c.4,1.

18. Was ist denn nun mein Lohn? Nemlich, daß ich predige das Evangelium Christi, und thue dasselbe frey umsonst, auf daß ich nicht meiner *Freyheit mißbrauche am Evangelio. *c.8,9.

19. Denn wiewohl ich frey bin von Jedermann, habe ich mich doch selbst Jedermann *zum Knechte gemacht, auf daß ich ihrer Viele gewinne. *Matth.20,27.28.

20. Den Juden bin ich geworden als ein Jude, auf daß ich die Juden gewinne. Denen, die unter dem Gesetz sind, bin ich geworden, als unter dem Gesetz, auf daß ich die, so unter dem Gesetz sind, gewinne.

21. Denen, die ohne Gesetz sind, *bin ich als ohne Gesetz geworden, (so ich doch nicht ohne Gesetz bin vor GOtt, sondern bin in dem Gesetz Christi,) auf daß ich die, so ohne Gesetz sind, gewinne. *Gal.2,3.

22. Den Schwachen bin ich geworden als ein Schwacher, auf daß ich die Schwachen gewinne. *Ich bin Jedermann allerley geworden, auf daß ich allenthalben † ja Etliche selig mache. *2Cor.11,29. †Röm.11,14.

23. Solches aber thue ich um des Evangelii willen, auf daß ich seiner theilhaftig werde.

(Epistel am Sonnt. Septuagesimä.)

24. Wisset ihr nicht, daß die, so in den Schranken laufen, die laufen Alle, aber Einer erlanget das Kleinod? Laufet nun also, daß ihr es ergreifet.

25. Ein *Jeglicher aber, der da kämpfet, enthält sich alles Dinges; Jene also, daß sie eine vergängliche Krone empfangen; Wir aber eine unvergängliche. *Ephes.6,12.

26. Ich laufe aber also, nicht als aufs Ungewisse; ich fechte also, nicht als der in die Luft streichet.

27. Sondern ich *betäube meinen Leib, und zähme ihn, daß ich nicht den Andern predige, und selbst verwerflich werde. *Röm.8,13. 13,14.

Das 10. Capitel.

Fleischliche Sicherheit zu meiden.

1. Ich will euch aber, liebe Brüder, nicht verhalten, daß *unsere Väter sind Alle unter der Wolke gewesen, und † sind Alle durch das Meer gegangen; *2Mos.13,21. †2Mos.14,22.

2. Und sind Alle unter Mose getauft, mit der Wolke und mit dem Meer;

3. Und *haben Alle einerley geistliche Speise gegessen; *2Mos.16,15.

4. Und *haben Alle einerley geistlichen Trank getrunken; sie tranken aber von dem geistlichen Fels, der mit folgte, welcher war Christus. *2Mos.17,6.

5. Aber an ihrer Vielen hatte GOtt keinen Wohlgefallen; denn *sie sind niedergeschlagen in der Wüste.] *Joh.6,49.

(Epistel am 9. Sonnt. nach Trinit.)

6. Das ist aber uns zum Vorbilde geschehen, daß wir uns nicht gelüsten lassen des Bösen, gleichwie *jene gelüstet hat. *4Mos.11,4.

7. Werdet *auch nicht Abgöttische, gleichwie jener Etliche wurden; † als geschrieben stehet: Das Volk setzte sich nieder zu essen und zu trinken, und stand auf zu spielen. *2Mos.20,3. †2Mos.32,6.

8. Auch laßt uns nicht Hurerey treiben, wie Etliche unter jenen Hurerey trieben, und fielen auf Einen Tag drey und zwanzig tausend. *4Mos.25,1.9.

9. Laßt uns aber auch Christum nicht versuchen, wie Etliche von jenen ihn versuchten, und *wurden von den Schlangen umgebracht. *4Mos.21,5.6. Weish.16,5.

10. Murret auch nicht, gleichwie *jener Etliche murreten, und wurden umgebracht durch den Verderber. *4Mos.14,2.36. Ebr.3,11.17.

11. Solches alles widerfuhr ihnen zum Vorbilde; es ist aber geschrieben uns zur Warnung, auf welche das Ende der Welt gekommen ist.

12. *Darum, wer sich läßt dünken, er stehe, mag wohl zusehen, daß er nicht falle. *Röm.11,20.

13. Es hat euch noch keine, denn menschliche, Versuchung betreten; aber GOtt ist getreu, der euch nicht läßt versuchen über euer Vermögen, sondern macht, daß die Versuchung so ein Ende gewinne, daß ihr es könnet ertragen.]

14. Dar-

14. Darum, meine Liebſten, * fliehet von dem Götzendienſt. *1Joh.5,21.

15. Als mit den Klugen rede ich, * richtet Ihr, was ich ſage. *c.2,15.

16. * Der geſegnete Kelch, welchen wir ſegnen, iſt der nicht die Gemeinſchaft des Blutes Chriſti? Das Brod, das † wir brechen, iſt das nicht die Gemeinſchaft des Leibes Chriſti? *Matth.26,27. †Ap.Geſch.2,42.

17. Denn Ein Brod iſt es, ſo ſind wir * viele Ein Leib, dieweil wir alle Eines Brodes theilhaftig ſind. *c.12,27. Röm.12,5.

18. Sehet an den Iſrael nach dem Fleiſch. Welche die * Opfer eſſen, ſind die nicht in der Gemeinſchaft des Altars? *3Moſ.7,6.14.

19. Was ſoll ich denn nun ſagen? * Soll ich ſagen, daß der Götze etwas ſey? Oder daß das Götzenopfer etwas ſey? *c.8,4. Pſ.96,5.

20. Aber ich ſage, daß die * Heiden, was ſie opfern, das opfern ſie den Teufeln, und nicht GOtt. Nun will ich nicht, daß ihr in der Teufel Gemeinſchaft ſeyn ſollt. *3Moſ.17,7. 5Moſ.32,17. Pſ.106,37. Offenb.9,20.

21. Ihr könnet * nicht zugleich trinken des HErrn Kelch, und der Teufel Kelch; ihr könnet nicht zugleich theilhaftig ſeyn des HErrn Tiſches, und der Teufel Tiſches. *2Cor.6,15.

22. Oder wollen wir dem HErrn * trotzen? Sind wir ſtärker, denn er? *5Moſ.32,21. Hiob 9,19.

23. Ich * habe es zwar alles Macht, aber es frommt nicht alles; ich habe es alles Macht, aber es beſſert nicht alles. *c.6,12. Sir.37,31.

24. Niemand * ſuche, was ſein iſt; ſondern ein Jeglicher, was des Andern iſt. *c.10,33. Röm.15,2.

25. * Alles, was feil iſt auf dem Fleiſchmarkt, das eſſet, und forſchet nichts, auf daß ihr des Gewiſſens verſchonet. *1Tim.4,4.

26. Denn * die Erde iſt des HErrn, und was darinnen iſt. *2Moſ.19,5. Pſ.24,1. 50,12.

27. So aber Jemand von den Ungläubigen euch ladet, und ihr wollt hingehen; ſo * eſſet Alles, was euch vorgetragen wird, und forſchet nichts, auf daß ihr des Gewiſſens verſchonet. *Luc.10,7.

28. * Wo aber Jemand würde zu euch ſagen: Das iſt Götzenopfer; ſo eſſet nicht, um deß willen, der es anzeiget, auf daß ihr des Gewiſſens verſchonet. Die Erde iſt des HErrn, und was darinnen iſt. *c.8,7.

29. Ich ſage aber vom Gewiſſen, nicht dein ſelbſt, ſondern des Andern. Denn warum ſollte ich meine Freyheit laſſen urtheilen von eines Andern Gewiſſen?

30. Denn ſo Ich es * mit Dankſagung genieße, was ſollte ich denn verläſtert werden über dem, dafür Ich danke? *1Tim.4,4.

31. Ihr eſſet nun, oder trinket, oder was ihr thut, ſo thut es * Alles zu GOttes Ehre. *Col.3,17.

32. Seyd * nicht ärgerlich weder den Juden noch den Griechen, noch der Gemeine GOttes; *Röm.14,13.

33. Gleichwie Ich auch Jedermann in allerley mich gefällig mache, und ſuche nicht, was mir, ſondern was Vielen frommt, daß ſie ſelig werden.

Cap. 11. v. 1. Seyd * meine Nachfolger, gleichwie ich Chriſti. *c.4,16.

Das 11. Capitel.

Von etlichen Geberden im Beten, und würdigem Gebrauch des heiligen Abendmahls.

2. Ich lobe euch, liebe Brüder, daß ihr an mich gedenket in allen Stücken, und haltet die Weiſe, gleichwie ich euch gegeben habe.

3. Ich laſſe euch aber wiſſen, daß Chriſtus iſt eines jeglichen Mannes Haupt, * der Mann aber iſt des Weibes Haupt; † GOtt aber iſt Chriſti Haupt. *Eph.5,23. †c.3,23.

4. Ein jeglicher Mann, der da betet oder * weisſaget, und hat etwas auf dem Haupt, der ſchändet ſein Haupt. *c.12,10. 14,1.

5. Ein Weib aber, das da betet oder weisſaget mit unbedecktem Haupt, die ſchändet ihr Haupt, denn es iſt eben ſo viel, als wäre ſie beſchoren.

6. Will ſie ſich nicht bedecken, ſo ſchneide man ihr auch das Haar ab. Nun es aber übel ſtehet, daß ein Weib verſchnittene Haare habe oder beſchoren ſey; ſo laßt ſie das Haupt bedecken.

7. Der Mann aber ſoll das Haupt nicht bedecken, ſintemal er iſt * GOttes Bild und Ehre; das Weib aber iſt des Mannes Ehre. *1Moſ.1,27.

8. Denn der Mann iſt nicht vom Weibe, ſondern das Weib iſt vom Manne.

9. Und

Digitized by Google

9. Und der Mann ist nicht geschaffen um des Weibes willen, * sondern das Weib um des Mannes willen.

*1 Mos. 2, 18. 23.

10. Darum soll das Weib eine Macht auf dem Haupt haben, um der Engel willen.

11. Doch ist weder der Mann ohne das Weib, noch das Weib ohne den Mann * in dem HErrn.

*Gal. 3, 28.

12. Denn wie das Weib von dem Manne, also kommt auch der Mann durch das Weib; aber Alles von GOtt.

13. * Richtet bey euch selbst, ob es wohl stehet, daß ein Weib unbedeckt vor GOtt bete.

*Ap. Gesch. 4, 19.

14. Oder lehret euch auch nicht die Natur, daß einem Manne eine Unehre ist, so er lange Haare zeuget,

15. Und dem Weibe eine Ehre, so sie lange Haare zeuget? Das Haar ist ihr zur Decke gegeben.

16. Ist * aber Jemand unter euch, der Lust zu zanken hat, der wisse, daß Wir solche Weise nicht haben, die Gemeinen GOttes auch nicht.

*1 Tim. 6, 4.

17. Ich muß aber diß befehlen: Ich kann es nicht loben, daß ihr nicht auf bessere Weise, sondern auf ärgere Weise zusammen kommt.

18. Zum ersten, wenn ihr zusammen kommt in der Gemeine, höre ich, es seyn * Spaltungen unter euch; und zum Theil glaube ich es.

*c. 1, 10. 11. 12. 3, 3.

19. Denn es * müssen Rotten unter euch seyn, auf daß die, so rechtschaffen sind, † offenbar unter euch werden.

*Matth. 10, 34. 35. 18, 7. Luc. 17, 1. 1 Joh. 2, 19. †5 Mos. 13, 3. Luc. 2, 35.

20. Wenn ihr nun zusammen kommt, so hält man da nicht des HErrn Abendmahl.

21. Denn so man das Abendmahl halten soll, nimmt ein Jeglicher sein Eigenes vorhin, und Einer ist hungrig, der Andere ist trunken.

22. Habt ihr aber nicht Häuser, da ihr essen und trinken möget? Oder verachtet ihr die Gemeine GOttes, und * beschämet die, so da nichts haben? Was soll ich euch sagen? Soll ich euch loben? Hierinnen lobe ich euch nicht.

*Jac. 2, 6.

(Epistel am grünen Donnerstage.)

23. Ich habe es von dem HErrn empfangen, das * ich euch gegeben habe. † Denn der HErr JEsus in der Nacht, da er verrathen ward, nahm er das Brod,

*c. 15, 3. †Luc. 22, 19.

24. Dankte, und brach es, und sprach: Nehmet, esset, das ist mein Leib, der für euch gebrochen wird; solches thut zu meinem Gedächtniß.

25. Desselben gleichen auch den Kelch, nach dem Abendmahl, und sprach: Dieser Kelch ist das neue Testament in meinem Blut; solches thut, so oft ihr es trinket, zu meinem Gedächtniß.

26. Denn so oft ihr von diesem Brod esset, und von diesem Kelch trinket, sollt ihr des HErrn Tod verkündigen, * bis daß er kommt.

*Matth. 25, 13. Matth. 26, 64. Joh. 14, 3.

27. * Welcher nun unwürdig von diesem Brod isset, oder von dem Kelch des HErrn trinket, der ist schuldig an dem Leibe und Blute des HErrn.

*c. 10, 21. Ebr. 6, 6.

28. Der Mensch prüfe * aber sich selbst, und also esse er von diesem Brod, und trinke von diesem Kelch.

*2 Cor. 13, 5. Gal. 6, 4.

29. Denn welcher unwürdig isset und trinket, der isset und trinket sich selber das Gericht, damit, daß er nicht unterscheidet den Leib des HErrn.

30. Darum sind auch so viele Schwache und Kranke unter euch, und ein gut Theil schlafen.

31. Denn * so wir uns selber richteten, so würden wir nicht gerichtet.

*Ps. 32, 5.

32. Wenn * wir aber gerichtet werden, so werden wir von dem HErrn † gezüchtiget, auf daß wir nicht samt der Welt verdammet werden.]

*Weish. 12, 22. †Ebr. 12, 5. 6.

33. Darum, meine lieben Brüder, wenn ihr zusammen kommt zu essen, so harre Einer des Andern.

34. Hungert aber Jemand, der esse daheim, auf daß ihr nicht zum Gericht zusammen kommt. Das andere will ich ordnen, wenn ich komme.

Das 12. Capitel.

Wie geistliche Gaben zu gebrauchen.

(Epistel am 10. Sonnt. nach Trinit.)

1. Von den geistlichen Gaben aber will ich euch, liebe Brüder, * nicht verhalten.

*c. 10, 1.

2. Ihr

2. Ihr * wisset, daß ihr Heiden seyd gewesen, und hingegangen zu den stummen Götzen, wie ihr geführet wurdet.
*c.6,11. Eph.2,11.12.

3. Darum thue ich euch kund, daß * Niemand JEsum verfluchet, der durch den Geist GOttes redet; und Niemand kann JEsum einen HErrn heißen, ohne durch den heiligen Geist. *Marc.9,39.

(Epistel am St. Matthäus-Tage.)

4. Es sind * mancherley Gaben, aber es ist Ein Geist. *Röm.12,6. Eph.4,4. Ebr.2,4.

5. Und es sind * mancherley Aemter, aber es ist Ein HErr. *Eph.4,11.

6. Und es sind mancherley Kräfte, aber es ist Ein GOtt, der da * wirket Alles in Allen. *Eph.1,23.

7. In einem Jeglichen erzeigen sich die Gaben des Geistes * zum gemeinen Nutzen.
*c.14,26.

8. Einem wird gegeben durch den Geist zu reden von der * Weisheit; dem Andern wird gegeben zu reden von der † Erkenntniß, nach demselben Geist; *c.2,6. †c.1,5.

9. Einem Andern der Glaube, in demselben Geist; einem Andern die Gabe gesund zu machen, in demselben Geist;

10. Einem Andern Wunder zu thun; einem Andern Weissagung; einem Andern Geister zu unterscheiden; einem Andern mancherley * Sprachen; einem Andern die Sprachen auszulegen.
*Ap.Gesch.2,4.

11. Diß aber Alles wirkt derselbe einige Geist, und theilt * einem Jeglichen seines zu, nachdem er will.]
*c.7,7. Röm.12,3.6. Eph.4,7.

12. Denn gleichwie Ein Leib ist, und hat doch viele Glieder; alle Glieder aber Eines Leibes, wiewohl * ihrer viele sind, sind sie doch Ein Leib; also auch Christus.
*c.10,17.

13. Denn Wir sind, durch Einen Geist, alle zu Einem Leibe getauft, wir seyn Juden oder Griechen, Knechte oder Freye, und sind alle zu Einem Geist getränket.

14. Denn auch der Leib ist nicht Ein Glied, sondern viele.

15. So aber der Fuß spräche: Ich bin keine Hand, darum bin ich des Leibes Glied nicht; sollte er um deßwillen nicht des Leibes Glied seyn?

16. Und so das Ohr spräche: Ich bin kein Auge, darum bin ich nicht des Leibes Glied; sollte es um deßwillen nicht des Leibes Glied seyn?

17. Wenn der ganze Leib Auge wäre, wo bliebe das Gehör? So er ganz Gehör wäre, wo bliebe der Geruch?

18. Nun aber hat GOtt die * Glieder gesetzt, ein jegliches sonderlich am Leibe, wie er gewollt hat. *Col.2,19.

19. So aber alle Glieder Ein Glied wären, wo bliebe der Leib?

20. Nun aber sind der Glieder viele, aber der Leib ist Einer.

21. Es kann das Auge nicht sagen zu der Hand: Ich darf deiner nicht; oder wiederum das Haupt zu den Füßen: Ich darf euer nicht.

22. Sondern vielmehr die Glieder des Leibes, die uns dünken die schwächsten zu seyn, sind die nöthigsten;

23. Und die uns dünken die unehrlichsten zu seyn, denselben legen wir am meisten Ehre an; und die uns übel anstehen, die schmückt man am meisten.

24. Denn die uns wohl anstehen, die bedürfen es nicht. Aber GOtt hat den Leib also vermenget, und dem dürftigen Gliede am meisten Ehre gegeben,

25. Auf daß nicht eine Spaltung im Leibe sey, sondern die Glieder für einander gleich sorgen.

26. Und so Ein Glied leidet, so leiden alle Glieder mit; und so Ein Glied wird herrlich gehalten, so freuen sich alle Glieder mit.

27. * Ihr seyd aber der Leib Christi, und Glieder, ein Jeglicher nach seinem Theil. *Röm.12,5. Eph.4,12. 5,30. Col.1,24.

28. Und GOtt hat gesetzt in der Gemeine aufs erste * die Apostel, aufs andere die Propheten, aufs dritte die Lehrer, darnach die Wunderthäter, darnach die Gaben gesund zu machen, Helfer, Regierer, mancherley Sprachen.
*Eph.4,11.

29. Sind sie Alle Apostel? Sind sie Alle Propheten? Sind sie Alle Lehrer? Sind sie Alle Wunderthäter?

30. Haben sie Alle Gaben gesund zu machen? Reden sie Alle mit mancherley Sprachen? Können sie Alle auslegen?

31. Strebet * aber nach den besten Gaben. Und ich will euch noch einen köstlichern Weg zeigen. *c.14,1.

Das

Digitized by Google

Das 13. Capitel.

Der christlichen Liebe Vortrefflichkeit und Eigenschaften.

(Epistel am Sonntage Quinquagesimä.)

1. Wenn ich mit Menschen- und mit Engelzungen redete, und hätte der Liebe nicht, so wäre ich ein tönendes Erz, oder eine klingende Schelle.

2. Und * wenn ich weissagen könnte, und wüßte alle Geheimnisse, und alle Erkenntniß, und hätte † allen Glauben, also, daß ich Berge versetzte, und hätte der Liebe nicht, so wäre ich nichts.

*Matth.7,22. †Matth.17,20.

3. Und wenn ich alle meine Habe * den Armen gäbe, und ließe meinen Leib brennen, und hätte der Liebe nicht, so wäre mir es nichts nütze.

*Matth.6,1. Joh.15,13. Röm.12,8.20. 1Joh.3,17.

4. Die Liebe ist * langmüthig und freundlich, die Liebe eifert nicht, die Liebe treibt nicht Muthwillen, sie blähet sich nicht.

*Spr.10,12.

5. Sie stellt sich nicht ungeberdig, * sie suchet nicht das Ihre, sie läßt sich nicht erbittern, sie trachtet nicht nach Schaden.

*Phil.2,4.21.

6. Sie freuet sich nicht der Ungerechtigkeit, sie freuet sich aber der Wahrheit,

7. Sie * verträgt Alles, sie glaubet Alles, sie hoffet Alles, sie duldet Alles.

*c.9,12. Spr.10,12. Röm.15,1.

8. Die Liebe hört nimmer auf, so doch die Weissagungen aufhören werden, und die Sprachen aufhören werden, und das Erkenntniß aufhören wird.

9. Denn unser Wissen ist Stückwerk, und unser Weissagen ist Stückwerk.

10. Wenn aber kommen wird * das Vollkommene, so wird das Stückwerk aufhören.

*Eph.4,13.

11. Da ich ein Kind war, da redete ich wie ein Kind, und war klug wie ein Kind, und hatte kindische Anschläge; da ich aber ein Mann ward, that ich ab, was kindisch war.

12. Wir sehen jetzt durch einen Spiegel in einem dunkeln Wort; dann aber von Angesicht zu Angesicht. Jetzt erkenne ich es stückweise, dann aber werde ich es erkennen, gleichwie ich erkannt bin.

13. Nun aber bleibet Glaube, Hoffnung, Liebe, diese drey; aber die Liebe ist die größeste unter ihnen.]

Das 14. Capitel.

Vom rechten Gebrauch der Sprachen und Weissagung.

1. Strebet nach der Liebe. * Fleißiget euch der geistlichen Gaben, am meisten aber, daß ihr † weissagen möget.

*c.12,31. †c.12,10.

2. Denn der mit der Zunge redet, der redet nicht den Menschen sondern GOtt; denn ihm hört Niemand zu, im Geist aber redet er die Geheimnisse.

3. Wer aber weissaget, der redet den Menschen zur Besserung, und zur Ermahnung, und zur Tröstung.

4. Wer mit Zungen redet, der bessert sich selbst; wer aber weissaget, der bessert die Gemeine.

5. Ich wollte, * daß ihr Alle mit Zungen reden könntet; aber vielmehr, daß ihr weissagtet. Denn der da weissagt, ist größer, denn der mit Zungen redet; es sey denn, daß er es auch auslege, daß die Gemeine davon gebessert werde.

*4Mos.11,29.

6. Nun aber, liebe Brüder, wenn ich zu euch käme, und redete mit Zungen, was wäre ich euch nütze, so ich nicht mit euch redete, entweder durch Offenbarung, oder durch * Erkenntniß, oder durch Weissagung, oder durch Lehre?

*c.12,8.

7. Hält sichs doch auch also in den Dingen, die da lauten, und doch nicht leben, es sey eine Pfeife, oder eine Harfe; wenn sie nicht unterschiedliche Stimmen von sich geben, wie kann man wissen, was gepfiffen oder geharfet ist?

8. Und so die * Posaune einen undeutlichen Ton giebt, wer will sich zum Streit rüsten?

*4Mos.10,9.

9. Also auch Ihr, wenn ihr mit Zungen redet, so ihr nicht eine deutliche Rede gebt, wie kann man wissen, was geredet ist? Denn ihr werdet in den Wind reden.

10. Zwar es ist mancherley Art der Stimmen in der Welt, und derselben ist doch keine undeutlich.

11. So ich nun nicht weiß der Stimme Deutung, werde ich undeutlich seyn dem, der da redet, und der da redet, wird mir undeutlich seyn.

12. Also auch Ihr, sintemal ihr euch fleißiget der geistlichen Gaben, trachtet darnach, daß ihr die Gemeine bessert, auf daß ihr alles reichlich habet.

Digitized by Google

13. Darum, wer mit * der Zunge redet, der bete also, daß er es auch auslege.
*c.12,10.

14. So ich aber mit der Zunge bete, so betet mein Geist; aber mein Sinn bringet Niemand Frucht.

15. Wie soll es aber denn seyn? Nemlich also: Ich will beten mit dem Geist, und will beten auch im Sinn; ich will * Psalmen singen im Geist, und will auch Psalmen singen mit dem Sinn. *Eph.5,19.

16. Wenn du aber segnest im Geist, wie soll der, so an statt des Laien stehet, Amen sagen auf deine Danksagung, sintemal er nicht verstehet, was du sagest?

17. Du danksagest wohl fein, aber der Andere wird nicht davon gebessert.

18. Ich danke meinem GOtt, daß ich mehr mit Zungen rede, denn ihr Alle.

19. Aber ich will in der Gemeine lieber fünf Worte reden mit meinem Sinn, auf daß ich auch Andere unterweise, denn sonst zehn tausend Worte mit Zungen.

20. Liebe Brüder, werdet nicht * Kinder an dem Verständniß, sondern † an der Bosheit seyd Kinder, an dem Verständniß aber seyd vollkommen.
*Eph.4,14. †Matth.18,3.

21. Im * Gesetz stehet geschrieben: Ich will mit andern Zungen und mit andern Lippen reden zu diesem Volk, und sie werden mich auch also nicht hören, spricht der HErr. *5Mos.28,49. Jes.28,11.12.

22. Darum so sind die Zungen zum Zeichen, nicht den Gläubigen, sondern den Ungläubigen; die Weissagung aber nicht den Ungläubigen, sondern den Gläubigen.

23. Wenn nun die ganze Gemeine zusammen käme an einem Ort, und redeten Alle mit Zungen, es kämen aber hinein Laien oder Ungläubige, würden sie nicht sagen, ihr wäret unsinnig?

24. So sie aber Alle weissagten, und käme dann ein Ungläubiger oder Laie hinein; der würde von denselben Allen gestraft, und von Allen gerichtet.

25. Und also würde das Verborgene seines Herzens offenbar; und er würde also fallen auf sein Angesicht, GOtt anbeten und bekennen, daß GOtt wahrhaftig in euch sey.

26. Wie ist ihm denn nun, liebe Brüder? Wenn * ihr zusammen kommt, so hat ein Jeglicher Psalmen, er † hat eine Lehre, er hat Zungen, er hat Offenbarung, er hat Auslegung. Laßt es Alles geschehen ** zur Besserung.
*c.11,18.20. †c.12,8.9.10. **Eph.4,12.

27. So Jemand mit der Zunge redet, oder zwey, oder aufs meiste drey, eins ums andere, so lege es Einer aus.

28. Ist er aber nicht ein Ausleger, so schweige er unter der Gemeine; rede aber ihm selber und GOtt.

29. Die Weissager aber laßt reden, zwey oder drey, und die Andern lasset richten.

30. So aber eine Offenbarung geschieht einem Andern, der da sitzt, so schweige der Erste.

31. Ihr könnet wohl Alle weissagen, einer nach dem andern, auf daß sie Alle lernen, und Alle ermahnet werden.

32. Und * die Geister der Propheten sind den Propheten unterthan. *c.12,9.10.11.

33. Denn GOtt ist nicht ein GOtt der Unordnung, sondern des Friedens, wie in allen Gemeinen der Heiligen.

34. Eure * Weiber lassset schweigen unter der Gemeine; denn es soll ihnen nicht zugelassen werden, daß sie reden, sondern † unterthan seyn, wie auch das Gesetz sagt. *1Tim.2,12. †c.11,3. Eph.5,22. Col.3,18. Tit.2,5.

35. Wollen sie aber etwas lernen, so laßt sie daheim ihre Männer fragen. Es stehet den Weibern übel an, unter der Gemeine reden.

36. Oder ist das Wort GOttes von euch ausgekommen? Oder ist es allein zu euch gekommen?

37. So sich Jemand läßt dünken, er sey ein Prophet, oder geistlich, der * erkenne, was ich euch schreibe, denn es sind des HErrn Gebote. *1Joh.4,6.

38. Ist aber Jemand unwissend, der sey unwissend.

39. Darum, liebe Brüder, fleißiget euch des Weissagens, und wehret nicht mit Zungen zu reden.

40. Laßt alles ehrlich und * ordentlich zugehen. *Col.2,5.

Das

Das 15. Capitel.

Von Auferstehung der Todten, und wie es damit beschaffen.

(Epistel am 11. Sonntage nach Trinitatis.)

1. Ich * erinnere euch aber, liebe Brüder, des Evangelii, das ich euch verkündiget habe, welches ihr auch angenommen habt, in welchem ihr auch stehet, *Gal.1,11.12.

2. Durch welches ihr * auch selig werdet, welcher Gestalt ich es euch verkündiget habe, so ihr es behalten habt, es wäre denn, daß ihr es umsonst geglaubet hättet. *c.1,21.

3. Denn ich habe euch zuvörderst gegeben, welches ich auch empfangen habe, daß Christus gestorben sey für unsere Sünden, nach * der Schrift; *Jes.53,8.9.

4. Und daß er begraben sey, und daß er auferstanden sey am dritten Tage * nach der Schrift; *Ps.16,10.

5. Und daß er gesehen worden ist von * Kephas, darnach † von den Zwölfen; *Luc.24,34. †Marc.16,14.

6. Darnach ist er gesehen worden von mehr denn fünf hundert Brüdern auf einmal, derer noch Viele leben, Etliche aber sind entschlafen;

7. Darnach ist er gesehen worden von Jacobo, darnach von * allen Aposteln; *Luc.24,50.

8. Am letzten nach Allen ist er auch * von mir, als einer unzeitigen Geburt, gesehen worden. *Ap.Gesch.9,5.

9. Denn * Ich bin der Geringste unter den Aposteln, als der ich nicht werth bin, daß ich ein Apostel heiße, darum, daß ich die Gemeine GOttes verfolget habe. *Eph.3,8.

10. Aber von GOttes Gnade bin ich, das ich bin, und seine Gnade an mir ist nicht vergeblich gewesen, sondern ich habe viel mehr gearbeitet, denn sie Alle; nicht aber Ich, sondern GOttes Gnade die mit mir ist.]

11. Es sey nun Ich oder Jene, also predigen wir, und also habt ihr geglaubet.

12. So aber Christus geprediget wird, daß er sey * von den Todten auferstanden, wie sagen denn Etliche unter euch, die Auferstehung der Todten sey nichts? *Ap.Gesch.17,18.

13. Ist aber die Auferstehung der Todten nichts, so ist auch Christus nicht auferstanden.

14. Ist aber Christus nicht auferstanden, so ist unsere Predigt vergeblich, so ist auch euer Glaube vergeblich.

15. Wir würden aber auch erfunden falsche Zeugen Gottes, daß wir wider GOtt gezeuget hätten, * er hätte Christum auferwecket, den er nicht auferwecket hätte, sintemal die Todten nicht auferstehen. *Ap.Gesch.3,15.

16. Denn so die * Todten nicht auferstehen, so ist Christus auch nicht auferstanden. *Röm.8,11.

17. Ist Christus aber nicht auferstanden, so ist euer Glaube eitel, so seyd ihr noch in euren Sünden;

18. So sind auch die, so in Christo entschlafen sind, verloren.

19. Hoffen wir allein in diesem Leben auf Christum, so sind wir die elendesten unter allen Menschen.

20. Nun aber ist Christus auferstanden von den Todten, und * der Erstling geworden unter denen, die da schlafen. *Ap.Gesch.26,23.

21. Sintemal durch * einen Menschen der Tod, und durch einen Menschen die Auferstehung der Todten kommt. *1Mos.3,19. Röm.5,12.18.

22. Denn gleichwie sie in Adam Alle sterben, also werden sie * in Christo Alle lebendig gemacht werden. *Röm.5,21.

23. Ein Jeglicher aber in seiner Ordnung. * Der Erstling Christus. Darnach † die Christo angehören, wann er kommen wird. *1Thess.4,14. †Gal.5,24.

24. Darnach das Ende, wenn er das Reich GOtt und dem Vater überantworten wird, wenn er aufheben wird alle Herrschaft, und alle Obrigkeit und Gewalt.

25. Er muß aber herrschen, * bis daß er alle seine Feinde unter seine Füße lege. *Matth.22,44.

26. Der * letzte Feind, der aufgehoben wird, ist der Tod. *Offenb.20,14.

27. Denn er hat ihm alles unter seine Füße gethan. Wenn er aber sagt, * daß es alles unterthan sey, ist es offenbar, daß ausgenommen ist, der ihm alles untergethan hat. *Matth.11,27.

28. Wenn aber alles ihm unterthan seyn wird, alsdann wird auch der Sohn selbst unterthan seyn dem, der ihm alles untergethan hat, auf daß GOtt sey alles in Allen.

29. Was machen sonst, die sich taufen

lassen über den Todten, so allerdings die Todten nicht auferstehen? Was lassen sie sich taufen über den Todten?

30. Und * was stehen Wir alle Stunden in der Gefahr? *Röm.8,36.

31. Bey unserm * Ruhm, den ich habe in Christo JEsu, unserm HErrn, † ich sterbe täglich. *1Thess.2,19. †2Cor.4,10.11.

32. Habe ich menschlicher Meynung zu Epheso mit den wilden Thieren gefochten? Was hilft mirs, so die Todten nicht auferstehen? * Laßt uns essen und trinken; denn Morgen sind wir todt. *Jes.22,13. 56,12. Weish.2,6.

33. * Laßt euch nicht verführen. Böse Geschwätze verderben gute Sitten. *Eph.5,6. Weish.4,12.

34. * Werdet doch einmal recht nüchtern, und sündiget nicht; denn Etliche wissen nichts von GOtt, das † sage ich euch zur Schande. *Röm.13,11. †1Cor.6,5.

35. Möchte aber Jemand sagen: * Wie werden die Todten auferstehen? Und mit welcherley Leibe werden sie kommen? *Hes.37,3.

36. Du Narr, das Du säest, wird nicht lebendig, * es sterbe denn. *Joh.12,24.

37. Und das du säest, ist ja nicht der Leib, der werden soll, sondern ein bloßes Korn, nemlich Weizen, oder der andern eins.

38. GOtt aber giebt ihm einen Leib, wie er will, und einem jeglichen von den * Saamen seinen eigenen Leib. *1Mos.1,11.

39. Nicht ist alles Fleisch einerley Fleisch, sondern ein anderes Fleisch ist der Menschen, ein anderes des Viehes, ein anderes der Fische, ein anderes der Vögel.

40. Und es sind himmlische Körper, und irdische Körper. Aber eine andere Herrlichkeit haben die himmlischen, und eine andere die irdischen.

41. Eine andere Klarheit hat die Sonne, eine andere Klarheit hat der Mond, eine andere Klarheit haben die Sterne; denn ein Stern übertrifft den andern nach der Klarheit.

42. Also auch die Auferstehung der Todten. Es wird gesäet verweslich, und wird auferstehen unverweslich.

43. Es wird gesäet in Unehre, und wird auferstehen * in Herrlichkeit. Es wird gesäet in Schwachheit, und wird auferstehen in Kraft. *Phil.3,20.21.

44. Es wird gesäet ein natürlicher Leib, und wird auferstehen ein geistlicher Leib. Hat man einen natürlichen Leib, so hat man auch einen geistlichen Leib.

45. Wie es * geschrieben stehet: Der erste Mensch, Adam, ist gemacht in das natürliche Leben; und der letzte Adam in das geistliche Leben. *1Mos.2,7.

46. Aber der geistliche Leib ist nicht der erste; sondern der natürliche, darnach der geistliche.

47. Der erste Mensch ist von der Erde und irdisch; der andere Mensch ist der HErr vom Himmel.

48. Welcherley der irdische ist, solcherley sind auch die irdischen; und welcherley der himmlische ist, solcherley sind auch die himmlischen.

49. Und wie wir getragen haben das Bild des irdischen, also werden wir auch tragen das Bild des himmlischen.

50. Davon sage ich aber, liebe Brüder, daß * Fleisch und Blut nicht können das Reich GOttes ererben; auch wird das Verwesliche nicht erben das Unverwesliche. *Matth.16,17. Joh.1,13.

51. Siehe, ich sage euch ein Geheimniß: Wir * werden nicht Alle entschlafen, wir werden aber Alle verwandelt werden. *1Thess.4,15.

52. Und dasselbe plötzlich in einem Augenblick, zu der Zeit der letzten * Posaune. Denn es wird die Posaune schallen, und die Todten werden auferstehen unverweslich, und Wir werden verwandelt werden. *Matth.24,31. 1Thess.4,16.

53. Denn diß Verwesliche muß anziehen das Unverwesliche, und * diß Sterbliche muß anziehen die Unsterblichkeit. *2Cor.5,4.

54. Wenn aber diß Verwesliche wird anziehen das Unverwesliche, und diß Sterbliche wird anziehen die Unsterblichkeit, dann wird erfüllet werden das Wort, * das geschrieben stehet: *Jes.25,8.

55. Der Tod ist verschlungen in den Sieg. Tod, wo ist dein Stachel? Hölle, wo ist dein Sieg?

56. Aber der Stachel des Todes ist die Sünde, * die Kraft aber der Sünde ist das Gesetz. *Röm.7,13.

57. GOtt

57. GOtt aber sey Dank, * der uns den Sieg gegeben hat, durch unsern HErrn JEsum Christum. *1Joh.5,4.

58. Darum, meine liebe Brüder, seyd * vest, unbeweglich, und nehmet immer zu in dem Werk des HErrn; sintemal ihr wisset, † daß eure Arbeit nicht vergeblich ist in dem HErrn.

*Col.1,23. †2Chron.15,7.

Das 16. Capitel.

Von Sammlung einer Steuer für die dürftigen Christen zu Jerusalem.

1. Von der * Steuer aber, die den Heiligen geschiehet, wie ich den Gemeinen in Galatien geordnet habe, also thut auch ihr. *Ap.Gesch.11,29. Röm.12,13.

2. Auf einen jeglichen Sabbather lege bey sich selbst ein Jeglicher unter euch, und sammle, was ihn gut dünkt, auf daß nicht, wenn ich komme, dann allererst die Steuer zu sammlen sey.

3. Wenn ich aber dargekommen bin, welche ihr durch Briefe dafür ansehet, die * will ich senden, daß sie hinbringen eure Wohlthat gen Jerusalem.

*2Cor.8,16.19.

4. So es aber werth ist, daß ich auch hinreise; sollen sie mit mir reisen.

5. Ich * will aber zu euch kommen, wenn ich durch Macedonien ziehe; denn durch Macedonien werde ich ziehen.

*Ap.Gesch.19,21.

6. Bey euch aber werde ich vielleicht bleiben oder auch wintern, auf daß Ihr mich geleitet, wo ich hinziehen werde.

7. Ich will euch jetzt nicht sehen im Vorüberziehen; denn ich hoffe, ich wolle etliche Zeit bey euch bleiben, * so es der HErr zuläßt. *Ap.Gesch.18,21.

8. Ich werde aber zu * Ephesus bleiben bis auf Pfingsten. *c.15,32.

9. Denn mir ist eine große Thür aufgethan, die viele Frucht wirket, und sind viele Widerwärtige da.

10. So Timotheus kommt, so sehet zu, daß er ohne Furcht bey euch sey; denn er * treibt auch das Werk des HErrn, wie ich. *Phil.2,20.

11. Daß ihn nun nicht Jemand verachte. Geleitet ihn aber im Frieden daß er zu mir komme; denn ich warte seiner mit den Brüdern.

12. Von Apollo, dem Bruder, aber wisset, daß ich ihn sehr viel ermahnet habe, daß er zu euch käme mit den Brüdern; und es war allerdings sein Wille nicht, daß er jetzt käme; er wird aber kommen, wenn es ihm gelegen seyn wird.

13. * Wachet, stehet im Glauben, seyd männlich, und seyd stark.

*c.15,34. Matth.24,42. 25,13.

14. Alle eure Dinge lasset in der Liebe geschehen.

15. Ich ermahne euch aber, liebe Brüder: Ihr kennet das * Haus Stephanas, daß sie sind † die Erstlinge in Achaja, und haben sich selbst verordnet zum Dienst den Heiligen; *c.1,16. †Röm.16,5.

16. Auf daß auch Ihr solchen unterthan seyd, und Allen die * mitwirken und arbeiten. *Phil.2,30.

17. Ich freue mich über die Zukunft Stephanas und Fortunati und Achaici; denn wo ich euer * Mangel hatte, das haben sie erstattet. *2Cor.11,9.

18. Sie haben erquicket meinen und euren Geist. * Erkennet, die solche sind.

*1Thess.5,12.

19. Es grüßen euch die Gemeinen in Asien. Es grüßen euch sehr in dem HErrn * Aquilas und Priscilla, samt der † Gemeine in ihrem Hause.

*Ap.Gesch.18,2.18,26. †Röm.16,5.

20. Es grüßen euch alle Brüder. Grüßet euch unter einander * mit dem heiligen Kuß. *Röm.16,16. 2Cor.13,12. 1Thess.5,26. 1Petr.5,14.

21. Ich * Paulus grüße euch mit meiner Hand. *Col.4,18. 2Thess.3,17.

22. So Jemand den HErrn JEsum Christum nicht lieb hat, der sey Anathema, Maharam Motha.

23. Die * Gnade des HErrn JEsu Christi sey mit euch. *Röm.16,24.

24. Meine Liebe sey mit euch Allen in Christo JEsu. Amen.

Die erste Epistel an die Corinther, gesandt von Philippen, durch Stephanan und Fortunatum und Achaicum und Timotheum.

Digitized by Google

Die andere Epistel S. Pauli an die Corinther.

Das 1. Capitel.

Pauli Geduld in Verfolgung.

1. Paulus, ein Apostel JEsu Christi * durch den Willen GOttes, und Bruder Timotheus, der Gemeine GOttes zu Corinth, samt allen Heiligen in ganz Achaja. *1Cor.1,1.

2. Gnade * sey mit euch, und Friede von GOtt, unserm Vater, und dem HErrn JEsu Christo. *Röm.1,7. 1Cor.1,3.

3. *Gelobet sey GOtt und der Vater unsers HErrn JEsu Christi, der Vater der Barmherzigkeit, und † GOtt alles Trostes, *Eph.1,3. 1Petr.1,3. †Röm.15,5.

4. Der uns tröstet in aller unserer Trübsal, daß wir auch trösten können, die da sind in allerley Trübsal, mit dem Trost, damit wir getröstet werden von GOtt.

5. Denn * gleichwie wir des Leidens Christi viel haben, also werden wir auch † reichlich getröstet durch Christum. *Ps.34,20. †Ps.94,19.

6. Wir haben aber Trübsal, oder Trost, so *geschiehet es euch zu gut. Ist es Trübsal, so geschiehet es euch zu Trost und Heil; welches Heil beweiset sich, so ihr leidet mit Gedult, dermaaßen, wie Wir leiden. Ist es Trost, so geschiehet es euch auch zu Trost und Heil. *c.4,15.17.

7. Und stehet unsere Hoffnung vest für euch, dieweil wir wissen, daß, * wie ihr des Leidens theilhaftig seyd, so werdet ihr auch des Trostes theilhaftig seyn. *2Thess.1,4.7.

8. Denn wir wollen euch nicht verhalten, liebe Brüder, * unsere Trübsal, die uns in Asien widerfahren ist, da wir über die Maaße beschweret waren, und über Macht, also, daß wir uns auch des Lebens erwegten, *Ap.Gesch.19,23.

9. Und bey uns beschlossen hatten, wir müßten sterben. Das geschah aber darum, daß wir unser Vertrauen nicht auf uns selbst stelleten, sondern auf GOtt, der die Todten auferwecket.

10. Welcher uns von solchem Tode erlöset hat, und noch täglich erlöset; und hoffen auf ihn, er werde uns auch * hinfort erlösen, *2Tim.4,18.

11. Durch Hülfe eurer Fürbitte für uns; auf daß über uns, für die Gabe, die uns gegeben ist, durch viele Personen viel Danks geschehe.

12. Denn unser Ruhm ist der, nemlich das * Zeugniß unsers Gewissens, das wir in † Einfältigkeit und göttlicher Lauterkeit, nicht in fleischlicher Weisheit, sondern in der Gnade GOttes auf der Welt gewandelt haben, allermeist aber bey euch. *Ebr.13,18. †Matth.10,16.

13. Denn wir schreiben euch nichts anders, denn das ihr leset und auch befindet. Ich hoffe aber, ihr werdet uns auch bis an das Ende also befinden, gleichwie ihr uns zum Theil befunden habt.

14. Denn * wir sind euer Ruhm, gleichwie auch Ihr unser Ruhm seyd auf des HErrn JEsu Tag. *c.5,12.

15. Und auf solches Vertrauen gedachte ich jenesmal zu euch zu kommen, auf daß ihr abermal eine Wohlthat empfinget,

16. Und ich durch euch in Macedonien reisete, und wiederum aus Macedonien zu euch käme, und von euch geleitet würde in Judäa.

17. Habe ich aber einer Leichtfertigkeit gebrauchet, da ich solches gedachte? Oder sind meine Anschläge fleischlich? Nicht also; sondern bey mir ist Ja Ja, und Nein ist Nein.

18. Aber, so ein * treuer GOtt, daß unser Wort an euch nicht Ja und Nein gewesen ist. *1Cor.1,9.

19. Denn der Sohn GOttes, JEsus Christus, der unter euch durch uns geprediget ist, durch mich und Silvanum, und Timotheum, der war nicht Ja und Nein, sondern es war Ja in ihm.

20. Denn alle GOttes-Verheissungen sind Ja in ihm, und sind Amen in ihm, GOtt zu Lobe durch uns.

21. GOtt ist es aber, der uns * bevestiget samt euch in Christum, und uns gesalbet, *1Cor.1,8. 1Petr.5,10.

22. Und versiegelt, und in unsere Herzen * das Pfand, den Geist, gegeben hat. *Röm.8,16. Eph.1,14.

Das 2. Capitel.

Von Aufnehmung des bußfertigen Sünders.

23. Ich rufe aber GOtt an * zum Zeugen auf meine Seele, daß ich euer ver-

Digitized by Google

verſchonet habe, in dem, daß ich nicht wieder gen Corinth gekommen bin. *Röm.1,9.

24. Nicht, daß wir * Herren ſeyn über euren Glauben, ſondern wir ſind Gehülfen eurer Freude; denn ihr ſtehet im Glauben. *1Petr.5,3.

Cap. 2. v. 1. Ich gedachte aber ſolches bey mir, daß ich nicht abermal in Traurigkeit zu euch käme.

2. Denn ſo Ich euch traurig mache, wer iſt, der mich fröhlich mache, ohne der da von mir betrübet wird?

3. Und dasſelbe habe ich euch geſchrieben, * daß ich nicht, wenn ich käme, traurig ſeyn müßte, über welche ich mich billig ſollte freuen. Sintemal ich mich deß zu euch Allen verſehe, daß meine Freude euer Aller Freude ſey. *c.12,21.

4. Denn ich ſchrieb euch in großer Trübſal und Angſt des Herzens, mit vielen Thränen; nicht daß ihr ſolltet betrübt werden, ſondern auf daß ihr die Liebe erkenntet, welche ich habe ſonderlich zu euch.

5. So aber Jemand eine Betrübniß hat angerichtet, der hat nicht mich betrübet, ohne zum Theil, auf daß ich nicht euch Alle beſchwere.

6. Es iſt aber genug, daß derſelbe von Vielen alſo geſtraft iſt;

7. * Daß ihr nun hinfort ihm deſto mehr vergebet, und tröſtet, auf daß er nicht in allzu großer Traurigkeit verſinke. *Gal.6,1.

8. Darum ermahne ich euch, daß ihr * die Liebe an ihm beweiſet. *1Cor.16,14.

9. Denn darum habe ich euch auch geſchrieben, daß ich erkennte, ob ihr rechtſchaffen ſeyd, * gehorſam zu ſeyn in allen Stücken. *c.7,15.

10. Welchem aber ihr etwas vergebet, dem vergebe Ich auch. Denn auch Ich, ſo ich etwas vergebe Jemanden, das vergebe ich um euretwillen, an Chriſti ſtatt;

11. Auf daß wir nicht übervortheilet werden * vom Satan. Denn uns iſt nicht unbewußt, was er im Sinn hat. *Luc.22,31.

12. Da ich aber gen * Troas kam, zu predigen das Evangelium Chriſti, und † mir eine Thür aufgethan war in dem HErrn; *Ap.Geſch.16,8. †Ap.Geſch.14,27.

13. Hatte ich keine Ruhe in meinem Geiſt, da ich Titum, meinen Bruder, nicht fand, ſondern ich machte meinen Abſchied mit ihnen, und fuhr aus in Macedonien.

14. Aber GOtt ſey gedankt, der uns allezeit Sieg giebt in Chriſto, und offenbaret den Geruch ſeiner Erkenntniß durch uns an allen Orten.

15. Denn wir ſind GOtt ein guter Geruch Chriſti, beydes * unter denen, die ſelig werden, und unter denen, die verloren werden. *1Cor.1,18.

16. Dieſen ein Geruch des Todes zum Tode; jenen aber ein Geruch des Lebens zum Leben. Und * wer iſt hierzu tüchtig? *c.3,5.6.

17. Denn wir ſind nicht, wie Etlicher Viele, die das Wort GOttes verfälſchen; ſondern als aus Lauterkeit, und als aus GOtt, vor GOtt, reden wir in Chriſto.

Das 3. Capitel.

Vertheidigung des evangeliſchen Predigtamts.

1. Heben wir denn abermal an, * uns ſelbſt zu preiſen? Oder bedürfen wir, wie Etliche, der Lobebriefe an euch, oder Lobebriefe von euch? *c.5,12.

2. Ihr ſeyd unſer Brief in unſer Herz geſchrieben, der erkannt und geleſen wird von allen Menſchen.

3. Die ihr offenbar geworden ſeyd, daß ihr ein Brief Chriſti ſeyd, durch unſer Predigtamt zubereitet, und durch * uns geſchrieben, nicht mit Tinte, ſondern mit dem Geiſt des lebendigen GOttes, nicht in ſteinerne Tafeln, ſondern in fleiſcherne Tafeln des Herzens. *Jer.31,33.

(Epiſtel am 12. Sonntage nach Trinitatis.)

4. Ein ſolches Vertrauen aber haben wir * durch Chriſtum zu GOtt. *Joh.14,6.

5. Nicht, * daß wir tüchtig ſind von uns ſelber, etwas zu denken, als von uns ſelber, ſondern daß wir tüchtig ſind, iſt von GOtt. *c.2,16.

6. Welcher auch uns tüchtig gemacht hat, das Amt zu führen des neuen Teſtaments; nicht des Buchſtabens, ſondern des Geiſtes. Denn der Buchſtabe tödtet, aber * der Geiſt macht lebendig. *Joh.6,63.

7. So aber das Amt, das durch die Buchſtaben tödtet und in die Steine iſt gebildet, Klarheit hatte; alſo daß die Kinder Iſraels nicht konnten anſehen * das Angeſicht Moſis, um der Klarheit willen ſeines Angeſichts, die doch aufhöret: *2Moſ.34,30.

8. Wie ſollte nicht vielmehr das Amt, das * den Geiſt giebt, Klarheit haben? *Gal.3,14.

9. Denn ſo das Amt, das die Verdammniß prediget, Klarheit hat, vielmehr hat das Amt, * das die Gerechtigkeit prediget, überſchwängliche Klarheit. *Röm.1,17. 3,21.

10. Denn auch jenes Theil, das verkläret war, iſt nicht für Klarheit zu achten gegen dieſer überſchwänglichen Klarheit.

11. Denn ſo das Klarheit hatte, das da aufhöret, vielmehr wird das Klarheit haben, das da bleibet.]

12. Dieweil wir nun ſolche Hoffnung haben, brauchen wir * großer Freudigkeit, *Eph.6,19.

13. Und thun nicht wie Moſes, der * die Decke vor ſein Angeſicht hing, daß die Kinder Iſraels nicht anſehen konnten das Ende deß, der aufhöret; *2Moſ.34,33.35.

14. Sondern ihre * Sinne ſind verſtockt. Denn bis auf den heutigen Tag bleibt dieſelbe Decke unaufgedeckt über dem alten Teſtament, wenn ſie es leſen, welche in Chriſto aufhöret. *Jeſ.6,10.

15. Aber bis auf den heutigen Tag, wenn Moſes geleſen wird, hängt die Decke vor ihrem Herzen.

16. Wenn es * aber ſich bekehrete zu dem HErrn, ſo würde die Decke abgethan. *Röm.11,23.26.

17. Denn * der HErr iſt der Geiſt. Wo aber der Geiſt des HErrn iſt, da iſt Freyheit. *Joh.4,24.

18. Nun aber ſpiegelt ſich in uns Allen des HErrn Klarheit, mit aufgedecktem Angeſicht; und wir werden verkläret in dasſelbe Bild, von einer Klarheit zu der andern, als vom HErrn, der der Geiſt iſt.

Das 4. Capitel.

Fruchtbarkeit des Evangelii in den unter dem Kreuz ſtreitenden Gläubigen.

1. Darum, dieweil wir * ein ſolches Amt haben, nachdem † uns Barmherzigkeit widerfahren iſt, ſo werden wir nicht müde; *c.3,6. †1Cor.7,25.

2. Sondern meiden auch heimliche Schande, und gehen nicht * mit Schalkheit um, fälſchen auch nicht GOttes Wort, ſondern mit Offenbarung der Wahrheit; und beweiſen uns wohl gegen aller Menſchen Gewiſſen vor GOtt. *1Theſſ.2,5.

3. Iſt nun unſer Evangelium verdeckt, ſo iſt es * in denen, die verloren werden, verdeckt; *1Cor.1,18.

4. Bey welchen der GOtt dieſer Welt der Ungläubigen Sinne verblendet hat, daß ſie nicht ſehen das helle Licht des Evangelii von der Klarheit Chriſti, * welcher iſt das Ebenbild GOttes. *Ebr.1,3.

5. Denn wir * predigen nicht uns ſelbſt, ſondern JEſum Chriſtum, daß er ſey der HErr, wir aber eure Knechte um JEſu willen. *c.1,24.

6. Denn * GOtt, der da hieß das Licht aus der Finſterniß hervor leuchten, der hat einen † hellen Schein in unſere Herzen gegeben, daß (durch uns) entſtände die Erleuchtung von der Erkenntniß der Klarheit GOttes in dem Angeſicht JEſu Chriſti. *1Moſ.1,3. †2Petr.1,19.

(Epiſtel am S. Bartholomäi-Tage.)

7. Wir haben * aber ſolchen Schatz in irdiſchen Gefäßen, auf daß die überſchwängliche Kraft ſey GOttes, und † nicht von uns. *c.5,1. †1Cor.2,5.

8. Wir haben allenthalben * Trübſal, aber wir ängſten uns nicht. Uns iſt bange, aber wir verzagen nicht. *c.1,8. 7,5.

9. Wir leiden Verfolgung, * aber wir werden nicht verlaſſen. Wir werden unterdrückt, aber wir kommen nicht um. *Pſ.37,24.33.

10. Und * tragen um allezeit das Sterben des HErrn JEſu an unſerm Leibe, auf daß auch das Leben des HErrn JEſu an unſerm Leibe offenbar werde.] *Röm.8,17.

11. Denn Wir, die wir leben, werden immerdar in * den Tod gegeben um JEſu willen, auf daß auch das Leben JEſu offenbar werde an unſerm ſterblichen Fleiſch. *Pſ.44,23.

12. Darum ſo iſt nun der * Tod mächtig in uns, aber das Leben in euch. *1Cor.4,9.

13. Dieweil wir aber denſelben Geiſt des Glaubens haben (nachdem geſchrieben * ſtehet: Ich glaube, darum rede ich,) ſo glauben Wir auch, darum ſo reden wir auch, *Pſ.116,10.

14. Und wiſſen, daß der, ſo den HErrn * JEſum hat auferwecket, wird uns auch auferwecken durch JEſum, und wird uns darſtellen ſamt euch. *Ap.Geſch.3,15.

15. Denn es geſchiehet alles um euret wil-

Digitized by Google

willen, * auf daß die überſchwängliche Gnade durch Vieler Dankſagen GOtt reichlich preiſe. *Röm.5,15.

16. Darum werden wir nicht müde; ſondern, ob unſer äußerlicher Menſch * verweſet, ſo wird doch der † innerliche von Tag zu Tag verneuert. *1Petr.4,1. †Eph.3,16.

17. Denn unſere * Trübſal, die zeitlich und leicht iſt, ſchaffet eine ewige und über alle Maaße wichtige Herrlichkeit, *Röm.8,18.

18. Uns, die * wir nicht ſehen auf das Sichtbare, ſondern auf das Unſichtbare. Denn was ſichtbar iſt, das iſt zeitlich; was aber unſichtbar iſt, das iſt ewig. *Röm.8,24.25.

Das 5. Capitel.

Troſt der Gläubigen wider allerley Trübſal. Kraft des Evangelii.

1. Wir wiſſen aber, ſo unſer irdiſches Haus * dieſer Hütte zerbrochen wird, daß wir einen Bau haben von GOtt erbauet, † ein Haus nicht mit Händen gemacht, das ewig iſt, im Himmel. *Hiob 4,19. 2Petr.1,13.14. †Joh.14,2.

2. Und über demſelben * ſehnen wir uns auch nach unſerer Behauſung, die vom Himmel iſt, und uns verlanget, daß wir damit überkleidet werden; *Röm.8,23.

3. So doch, wo wir bekleidet, und nicht bloß erfunden werden.

4. Denn dieweil wir in der Hütte ſind, ſehnen wir uns, und ſind * beſchweret; ſintemal wir wollten lieber nicht entkleidet, ſondern † überkleidet werden, auf daß das Sterbliche würde verſchlungen von dem Leben. *Weish.9,15. †1Cor.15,53.

5. Der uns aber zu demſelben bereitet, das iſt GOtt, der uns das * Pfand, den Geiſt, gegeben hat. *c.1,22. Röm.8,16.23. Eph.1,13.14.

6. Wir ſind aber getroſt allezeit, und wiſſen, daß, dieweil wir im Leibe wohnen, ſo wallen wir dem HErrn.

7. Denn wir wandeln im Glauben, und nicht im Schauen.

8. Wir ſind aber getroſt, und * haben vielmehr Luſt außer dem Leibe zu wallen, und daheim zu ſeyn bey dem HErrn. *Phil.1,23.

9. Darum fleißigen wir uns auch, wir ſind daheim, oder * wallen, daß wir ihm wohlgefallen. *Pſ.39,13.

10. Denn wir müſſen Alle offenbar werden * vor dem Richterſtuhl Chriſti, auf daß ein Jeglicher empfange, nachdem er gehandelt hat bey Leibes Leben, es ſey gut oder böſe. *Ap.Geſch.17,31. Röm.2,6. 14,10.

11. Dieweil wir denn wiſſen, * daß der HErr zu fürchten iſt, fahren wir ſchön mit den Leuten, aber GOtt ſind wir offenbar. Ich hoffe aber, daß wir auch in euren Gewiſſen offenbar ſind. *Hiob 31,23.

12. Daß wir * uns nicht abermal loben, ſondern euch eine Urſach geben zu rühmen von uns; auf daß ihr habet zu rühmen wider die, ſo ſich nach dem Anſehen rühmen, und nicht nach dem Herzen. *c.3,1.

13. Denn thun wir * zu viel, ſo thun wir es GOtt; ſind wir mäßig, ſo ſind wir euch mäßig. *c.11,16.17.

14. Denn die Liebe Chriſti dringet uns alſo; ſintemal wir halten, daß, ſo Einer * für Alle geſtorben iſt, ſo ſind ſie Alle geſtorben. *Ebr.2,9.

15. Und er iſt darum für * Alle geſtorben, † auf daß die, ſo da leben, hinfort nicht ihnen ſelbſt leben, ſondern dem, der für ſie geſtorben und auferſtanden iſt. *1Tim.2,6. †Röm.14,7.

16. Darum von nun an kennen wir Niemand nach dem Fleiſch; und ob wir auch Chriſtum gekannt haben nach dem Fleiſch, ſo kennen wir ihn doch jetzt nicht mehr.

17. Darum, * iſt Jemand in Chriſto, ſo iſt er eine neue Creatur; † das Alte iſt vergangen, ſiehe, es iſt Alles neu geworden. *Röm.8,1.10. †Jeſ.43,19. Offenb.21,5.

18. Aber das alles von GOtt, der * uns mit ihm ſelber verſöhnet hat durch JEſum Chriſtum, und das Amt gegeben, das die Verſöhnung prediget. *Röm.5,10.

19. Denn * GOtt war in Chriſto, und verſöhnte die Welt mit ihm ſelber, und rechnete ihnen ihre Sünden nicht zu, und hat unter uns aufgerichtet das Wort von der Verſöhnung. *Röm.3,24.25.

20. So ſind wir nun * Botſchafter an Chriſti ſtatt, denn GOtt vermahnet durch uns; ſo bitten wir nun an Chriſti ſtatt: Laſſet euch verſöhnen mit GOtt. *Jeſ.52,7.

21. Denn er hat den, * der von keiner Sünde wußte, für uns zur ** Sünde gemacht, auf daß Wir würden † in ihm die Gerechtigkeit, die vor GOtt gilt. *1Petr.2,22. **Gal.3,13. †Col.1,14. Eph.1,6.7. Phil.3,9.

Digitized by Google

Das 6. Capitel.

Vermahnung zu würdiger Anwendung der Gnade GOttes.

(Epistel am 1. Sonntage in der Fasten, Invocavit.)

1. Wir * ermahnen aber euch, als † Mithelfer, daß ihr nicht vergeblich die Gnade GOttes empfanget. *c.5,20. †1Cor.3,9.

2. Denn * er spricht: Ich habe dich in der angenehmen Zeit erhöret, und habe dir am Tage des Heils geholfen. Sehet, † jetzt ist die angenehme Zeit, jetzt ist der Tag des Heils. *Jes.49,8. †Luc.4,19.21.

3. Lasset uns aber Niemand irgend ein Aergerniß geben, auf daß unser Amt nicht verlästert werde.

4. Sondern in allen Dingen * lasset uns beweisen als die Diener GOttes, in großer Geduld, in Trübsalen, in Nöthen, in Aengsten, *c.4,2.

5. In * Schlägen, in Gefängnissen, in Aufruhren, in Arbeit, in Wachen, in Fasten, *c.11,23.27.

6. In * Keuschheit, in Erkenntniß, in Langmuth, in Freundlichkeit, in dem heiligen Geist, in ungefärbter Liebe, *1Tim.4,12.

7. In dem Wort der Wahrheit, in der * Kraft GOttes, durch Waffen der Gerechtigkeit, zur Rechten und zur Linken; *1Cor.2,4.

8. Durch Ehre und Schande, durch böse Gerüchte und gute Gerüchte; als die Verführer, und doch wahrhaftig;

9. Als die Unbekannten, und doch bekannt; als die * Sterbenden, und siehe, wir leben; als die Gezüchtigten, und doch nicht ertödtet; *c.4,10.11.

10. Als die Traurigen, aber allezeit fröhlich; als die Armen, aber die doch Viele reich machen; als die nichts inne haben, und doch alles haben.]

11. O ihr Corinther, unser Mund hat sich zu euch aufgethan, unser Herz ist getrost.

12. Unserthalben dürft ihr euch nicht ängsten. Daß ihr euch aber ängstet, das thut ihr aus herzlicher Meynung.

13. Ich rede mit euch, als * mit meinen Kindern, daß ihr euch auch also gegen mich stellet, und seyd auch getrost. *1Cor.4,14.

14. * Ziehet nicht am fremden Joch mit den Ungläubigen. Denn † was hat die Gerechtigkeit für Genieß mit der Ungerechtigkeit? Was hat das Licht für Gemeinschaft mit der Finsterniß? *5Mos.7,2. †Eph.5,11.

15. Wie stimmet Christus mit Belial? Oder was für ein Theil hat der Gläubige mit dem Ungläubigen?

16. Was hat der Tempel GOttes für eine Gleiche mit den Götzen? Ihr * aber seyd der Tempel des lebendigen GOttes; wie denn GOtt † spricht: Ich will in ihnen wohnen, und in ihnen wandeln, und will ihr GOtt seyn, und Sie sollen mein Volk seyn. *1Cor.3,16. †3Mos.26,12.

17. * Darum gehet aus von ihnen, und sondert euch ab, spricht der HErr, und rühret kein Unreines an, so will ich euch annehmen, *Jes.48,20. 52,11. Offenb.18,4.

18. Und * euer Vater seyn, und ihr sollt meine Söhne und Töchter seyn, spricht der allmächtige HErr. *Jer.31,1.9.33. 32,38.

Das 7. Capitel.

Ermahnung zur Heiligung.

1. Dieweil wir nun solche Verheissung haben, meine Liebsten, so lasset uns von aller Befleckung des Fleisches und des Geistes uns reinigen, und fortfahren mit der Heiligung in der Furcht GOttes.

2. Fasset uns; wir haben * Niemand Leid gethan, wir haben Niemand verletzt, wir haben Niemand vervortheilet. *c.12,17. Ap.Gesch.20,33.

3. Nicht sage ich solches, euch zu verdammen; denn ich habe droben zuvor gesagt, daß ihr in * unsern Herzen seyd, mit zu sterben und mit zu leben. *c.6,11.12.13.

4. Ich * rede mit großer Freudigkeit zu euch, ich rühme viel von euch, ich bin erfüllet mit Trost, ich bin überschwänglich in Freuden, in aller unserer Trübsal. *Philem.v.8.

5. Denn da wir in Macedonien kamen, hatte unser Fleisch keine Ruhe; sondern allenthalben waren wir in Trübsal, auswendig Streit, inwendig Furcht.

6. Aber * GOtt, der die Geringen tröstet, der tröstete uns durch die Zukunft Titi. *c.1,3.4.

7. Nicht allein aber durch seine Zukunft; sondern auch durch den Trost, damit er getröstet war an euch, und verkündigte uns euer Verlangen, euer Weinen, euren Eifer um mich, also, daß ich mich noch mehr freuete.

8. Denn daß * ich euch durch den Brief habe traurig gemacht, reuet mich nicht.

Und

Digitized by Google

Und ob es mich reuete, so ich aber sehe, daß der Brief vielleicht eine Weile euch betrübet hat; *c.2,4.

9. So freue ich mich doch nun, nicht darüber, daß ihr seyd betrübt worden, sondern daß ihr seyd betrübt worden zur Reue. Denn ihr seyd göttlich betrübt worden, daß ihr von uns ja keinen Schaden irgend worinnen nehmet.

10. Denn die göttliche Traurigkeit wirket zur Seligkeit eine Reue, die Niemand gereuet; die Traurigkeit aber der Welt wirket den Tod.

11. Siehe, dasselbe, daß ihr göttlich seyd betrübt worden, welchen Fleiß hat es in euch gewirket, dazu Verantwortung, Zorn, Furcht, Verlangen, Eifer, Rache? Ihr habt euch bewiesen in allen Stücken, daß ihr rein seyd an der That.

12. Darum, ob ich euch geschrieben habe; so ist es doch nicht geschehen um deß willen, der beleidiget hat, auch nicht um deß willen, der beleidiget ist, sondern um deß willen, daß euer Fleiß gegen uns offenbar würde bey euch vor GOtt.

13. Derhalben sind wir getröstet worden, daß ihr getröstet seyd. Ueberschwänglicher aber haben wir uns noch mehr gefreuet über der Freude Titi; denn sein Geist ist erquicket an euch Allen.

14. Denn was ich vor ihm von euch gerühmet habe, bin ich nicht zu Schanden geworden; sondern gleichwie alles wahr ist, das ich mit euch geredet habe, also ist auch unser Ruhm bey Tito wahr geworden.

15. Und er ist überaus herzlich wohl an euch, wenn er gedenket an euer Aller *Gehorsam, wie ihr ihn mit Furcht und Zittern habt aufgenommen. *c.2,9.

16. Ich freue mich, daß ich mich zu euch alles versehen darf.

Das 8. Capitel.

Vermahnung zur milden Steuer für die Armen.

1. Ich thue euch kund, liebe Brüder, die * Gnade GOttes, die in den Gemeinen in Macedonien gegeben ist. *Röm.15,26.

2. Denn ihre Freude war da überschwänglich, da sie durch viele Trübsal bewähret wurden. Und wiewohl sie sehr arm waren, haben sie doch reichlich gegeben in aller Einfältigkeit.

3. Denn nach allem Vermögen (das zeuge ich) und über Vermögen waren sie selbst willig,

4. Und fleheten uns mit vielem Ermahnen, daß wir * aufnähmen die Wohlthat und Gemeinschaft der Handreichung, die da geschiehet den Heiligen. *c.9,1. Ap.Gesch.11,29.

5. Und nicht, wie wir hofften; sondern ergaben sich selbst zuerst dem HErrn, und darnach uns, durch den Willen GOttes,

6. Daß wir mußten Titum ermahnen, auf daß er, wie er zuvor hatte angefangen, also auch unter euch solche Wohlthat ausrichtete.

7. Aber gleichwie ihr in allen Stücken reich seyd, im Glauben, und im Wort, und in der Erkenntniß, und in allerley Fleiß, und in eurer Liebe zu uns; also schaffet, daß ihr auch in dieser Wohlthat reich seyd.

8. Nicht sage ich, daß ich etwas gebiete, sondern dieweil Andere so fleißig sind, versuche ich auch eure Liebe, ob sie rechter Art sey.

9. Denn ihr wisset die Gnade unsers HErrn JEsu Christi, * daß, ob er wohl reich ist, ward er doch arm um euretwillen, auf daß Ihr durch seine Armuth reich würdet. *Zach.9,9. Matth.8,20. Luc.9,58.

10. Und mein Wohlmeynen hierinnen gebe ich. Denn solches ist euch nützlich, die ihr angefangen habt vor dem Jahr her, nicht allein das Thun, sondern auch das Wollen.

11. Nun aber vollbringet auch das Thun, auf daß, gleichwie da ist ein geneigtes Gemüth * zu wollen, so sey auch da ein geneigtes Gemüth zu thun, von dem, das ihr habt. *Phil.2,13.

12. Denn so einer * willig ist, so ist er angenehm, nachdem er hat, nicht nachdem er nicht hat. *Spr.3,28. Marc.12,43.

13. Nicht geschiehet das der Meynung, daß die Andern Ruhe haben, und Ihr Trübsal; sondern daß es gleich sey.

14. So diene euer Ueberfluß * ihrem Mangel, diese (theure) Zeit lang, auf daß auch ihr Ueberfluß hernach diene eurem Mangel, und geschehe, das gleich ist. *c.9,12.

15. Wie * geschrieben stehet: Der viel sammlete, hatte nicht Ueberfluß; und der wenig sammlete, hatte nicht Mangel. *2Mos.16,18.

16. GOtt

16. GOtt * aber sey Dank, der solchen Fleiß an euch gegeben hat in das Herz Titi. *c.9,15. 1Cor.15,57.

17. Denn er nahm zwar die Ermahnung an; aber dieweil er so sehr fleißig war, ist er von ihm selber zu euch gereiset.

18. Wir haben aber einen Bruder mit ihm gesandt, der das Lob hat am Evangelio durch alle Gemeinen.

19. Nicht allein aber das, sondern er ist auch verordnet von den Gemeinen zu unserm Gefährten in dieser Wohlthat, welche * durch uns ausgerichtet wird dem HErrn zu Ehren, und (zum Preis) eures guten Willens. *Gal.2,10.

20. Und verhüten das, daß uns nicht Jemand übel nachreden möge, solcher reichen Steuer halben, die durch uns ausgerichtet wird;

21. Und sehen darauf daß es redlich zugehe, nicht allein vor dem HErrn, sondern auch vor den Menschen.

22. Auch haben wir mit ihnen gesandt unsern Bruder, den wir oft gespüret haben, in vielen Stücken, daß er fleißig sey, nun aber viel fleißiger.

23. Und wir sind großer Zuversicht zu euch, es sey * Titus halben, welcher mein Geselle und Gehülfe unter euch ist; oder unserer Brüder halben, welche † Apostel sind der Gemeinen, und eine Ehre Christi. *c.7,13. 12,18. †Röm.16,7.

24. Erzeiget nun die Beweisung eurer Liebe und * unsers Ruhms von euch, an diesen, auch öffentlich vor den Gemeinen. *c.7,14.

Das 9. Capitel.

Ursachen, die Steuer bald und richtig zu befördern.

1. Denn von solcher * Steuer, die den Heiligen geschiehet, ist mir nicht noth euch zu schreiben. *c.8,4.20.

2. Denn ich weiß euren * guten Willen, davon ich rühme bey denen aus Macedonien [und sage]: Achaja ist vor dem Jahr bereit gewesen. Und euer Exempel hat Viele gereizet. *c.8,19.

3. Ich habe aber diese Brüder darum gesandt, daß nicht unser Ruhm von euch zu nichte würde in dem Stück; und daß ihr bereit seyd, gleichwie ich von euch gesagt habe:

4. Auf daß nicht, so die aus Macedonien mit mir kämen und euch unbereitet fänden, Wir (will nicht sagen Ihr) zu Schanden würden mit solchem Rühmen.

5. Ich habe es aber für nöthig angesehen, die Brüder zu ermahnen, daß sie voran zögen zu euch, zu verfertigen diesen zuvor verheißenen Segen, daß er bereitet sey, also, daß es sey ein Segen, und nicht ein Geiz.

(Epistel am Tage S. Laurentii.)

6. Ich meyne aber das: * Wer da kärglich säet, der wird auch kärglich erndten; und wer da säet im Segen, der wird auch erndten im Segen. *Spr.22,8.

7. Ein Jeglicher nach seinem Willkühr, nicht mit Unwillen, oder aus Zwang; denn * einen fröhlichen Geber hat GOtt lieb. *2Mos.25,2.

8. GOtt aber kann machen, daß allerley Gnade unter euch reichlich sey, daß ihr in allen Dingen volle Gnüge habet, und reich seyd zu allerley guten Werken.

9. Wie * geschrieben stehet: Er hat ausgestreuet und gegeben den Armen; seine Gerechtigkeit bleibet in Ewigkeit. *Ps.112,9. Spr.11,24.

10. Der aber * Saamen reicht dem Säemann, der wird je auch das Brod reichen zur Speise, und wird vermehren euren Saamen, und wachsen lassen das † Gewächs eurer Gerechtigkeit;] *Es.55,10. †Hos.10,12.

11. Daß ihr reich seyd in allen Dingen, mit aller Einfältigkeit, welche wirket * durch uns Danksagung GOtte. *c.1,11. 4,15.

12. Denn die Handreichung dieser Steuer erfüllet nicht allein den Mangel der Heiligen, sondern ist auch * überschwänglich darinnen, daß Viele GOtt danken für diesen unsern treuen Dienst, *c.8,14.

13. Und preisen GOtt über eurem unterthänigen Bekenntniß des Evangelii Christi, und über eurer einfältigen Steuer an sie und an Alle,

14. Und über ihrem Gebet für euch, welche verlanget nach euch, um der überschwänglichen Gnade GOttes willen in euch.

15. GOtt aber sey Dank für seine unaussprechliche Gabe.

Das 10. Capitel.

Warnung vor Verführung der falschen Apostel.

1. Ich aber Paulus ermahne euch, durch die * Sanftmüthigkeit und Lindigkeit

keit Chriſti, der ich gegenwärtig unter euch gering bin, im Abweſen aber bin ich thürſtig gegen euch. *Röm.12,1.

2. Ich bitte aber, daß mir nicht noth ſey, gegenwärtig thürſtig zu handeln, und der Kühnheit zu gebrauchen, die man mir zumiſſet, gegen Etliche, die uns ſchätzen, als wandelten wir fleiſchlicher Weiſe.

3. Denn ob wir wohl im Fleiſch wandeln, ſo * ſtreiten wir doch nicht fleiſchlicher Weiſe. *1Tim.1,18.

4. Denn die *Waffen unſerer Ritterſchaft ſind nicht fleiſchlich, ſondern mächtig vor GOtt, zu verſtören die Veveſtigungen; *Eph.6,13.

5. Damit wir verſtören die Anſchläge und alle Höhe, die ſich erhebet wider das Erkenntniß GOttes, und nehmen gefangen alle Vernunft unter den Gehorſam Chriſti;

6. Und ſind bereit * zu rächen allen Ungehorſam, wenn euer Gehorſam erfüllet iſt. *Ap.Geſch.8,20. 1Cor.5,3—5.

7. Richtet ihr nach dem Anſehen? Verläßt ſich Jemand darauf, daß er Chriſto angehöre, der denke ſolches auch wiederum bey ihm, daß, gleichwie Er Chriſto angehöret, alſo gehören Wir auch Chriſto an.

8. Und ſo * ich auch etwas weiter mich rühmte von † unſerer Gewalt, welche uns der HErr gegeben hat, euch zu beſſern, und nicht zu verderben, wollte ich nicht zu Schanden werden. *c.12,6. †1Cor.5,2.4.5.

9. [Das ſage ich aber] daß ihr nicht euch dünken laſſet, als hätte ich euch wollen ſchrecken mit * Briefen. *1Cor.5,9.11.

10. Denn die Briefe (ſprechen ſie) ſind ſchwer und ſtark, aber die Gegenwärtigkeit des Leibes iſt ſchwach, und die Rede verächtlich.

11. Wer ein ſolcher iſt, der denke, daß, wie wir ſind mit Worten in den Briefen im Abweſen, ſo dürfen wir auch wohl ſeyn mit der That * gegenwärtig. *c.12,20. 13,2.10.

12. Denn wir * dürfen uns nicht unter die rechnen oder zählen, ſo ſich ſelbſt loben; aber dieweil Sie ſich bey ſich ſelbſt meſſen und halten allein von ſich ſelbſt, verſtehen ſie nichts. *c.3,1. 5,12.

13. Wir aber rühmen uns nicht über das Ziel, ſondern nur nach *dem Ziel der Regel, damit uns GOtt abgemeſſen hat das Ziel, zu gelangen auch bis an euch. *Röm.12,3.

14. Denn wir fahren nicht zu weit, als hätten wir nicht gelanget bis an euch; denn wir ſind ja auch bis zu euch gekommen mit dem Evangelio Chriſti.

15. Und rühmen uns nicht über das Ziel in * fremder Arbeit, und haben Hoffnung, wenn nun euer Glaube in euch gewachſen, daß wir, unſerer Regel nach, wollen weiter kommen, *Röm.15,20.

16. Und das Evangelium auch predigen denen, die jenſeit euch wohnen, und uns nicht rühmen in dem, das mit fremder Regel bereitet iſt.

Das 11. Capitel.

Pauli ausgeſtandene Arbeit und Gefahr in Pflanzung der Gemeine.

17. Wer * ſich aber rühmet, der rühme ſich des HErrn. *Jer.9,23.24. 1Cor.1,31.

18. Denn darum iſt einer nicht tüchtig, daß er ſich ſelbſt lobet, ſondern daß ihn der HErr lobet.

Cap. 11. v. 1. Wollte GOtt, ihr hieltet mir ein wenig Thorheit zu gut; doch ihr haltet mir es wohl zu gut.

2. Denn ich eifere über euch mit göttlichem Eifer. Denn ich habe euch vertrauet Einem Manne, daß ich eine reine *Jungfrau Chriſto zubrächte. *3Moſ.21,13. Eph.5,26.27.

3. Ich fürchte aber, daß nicht, wie * die Schlange Evam verführte mit ihrer Schalkheit, alſo auch eure Sinne verrükket werden von der Einfältigkeit in Chriſto. *1Moſ.3,4.13.

4. Denn ſo, der da zu euch kommt, einen andern JEſum predigte, den wir nicht geprediget haben; oder ihr einen andern Geiſt empfinget, den ihr nicht empfangen habt; oder ein * anderes Evangelium, das ihr nicht angenommen habt; ſo vertrüget ihr es billig. *Gal.1,8.9.

5. Denn ich * achte, ich ſey nicht weniger, denn die hohen Apoſtel ſind. *c.12,11. 1Cor.15,10. Gal.2,6.9.

6. Und ob ich * albern bin mit Reden, ſo bin ich doch nicht albern in dem Erkenntniß. Doch ich bin bey euch allenthalben wohl bekannt. *1Cor.2,1.2.13. Eph.3,4.

7. Oder habe ich geſündiget, daß ich mich erniedriget habe, auf daß Ihr erhöhet würdet? Denn ich habe euch das Evangelium * umſonſt verkündiget; *1Cor.9,12.18.

8. Und

Digitized by Google

8. Und habe andere Gemeinen beraubet und Sold von ihnen genommen, daß ich euch predigte.

9. Und da ich bey euch war gegenwärtig, und Mangel hatte, war ich Niemand * beschwerlich (denn meinen Mangel erstatteten die Brüder, die aus Macedonien kamen); und habe mich in allen Stücken euch unbeschwerlich gehalten, und will auch noch mich also halten. *c.12,13.

10. So gewiß die Wahrheit Christi in mir ist, so soll mir dieser Ruhm in den Ländern Achajas nicht gestopfet werden.

11. Warum das? * Daß ich euch nicht sollte lieb haben? GOtt weiß es. *c.6,11.12.13.

12. Was ich aber thue, und thun will, das thue ich darum, daß * ich die Ursach abhaue denen, die Ursach suchen, daß sie rühmen möchten, sie seyn wie wir. *1Cor.9,12.

13. Denn * solche falsche Apostel und trügliche Arbeiter verstellen sich zu Christi Aposteln. *Phil.3,2.

14. Und das ist auch kein Wunder; denn er selbst, der Satan, verstellet sich zum Engel des Lichts.

15. Darum ist es nicht ein Großes, ob sich auch seine Diener verstellen als Prediger der Gerechtigkeit; welcher * Ende seyn wird nach ihren Werken. *Phil.3,19.

16. Ich sage abermal, daß nicht Jemand wähne, ich sey * thöricht; wo aber nicht, so nehmet mich an als einen Thörichten, daß Ich mich auch ein wenig rühme. *c.12,6.

17. Was ich jetzt rede, das rede ich nicht als im HErrn, sondern als in der Thorheit, dieweil wir in das Rühmen gekommen sind.

18. Sintemal Viele sich rühmen nach dem Fleisch, will * Ich mich auch rühmen. *c.10,13. 12,9.

(Epistel am Sonntage Sexagesimä.)

19. Denn ihr vertraget gerne die Narren, dieweil * ihr klug seyd. *1Cor.4,10.

20. Ihr vertraget, so euch Jemand zu Knechten macht, so euch Jemand schindet, so euch Jemand nimmt, so euch Jemand trotzt, so euch Jemand in das Angesicht streichet.

21. Das sage ich nach der Unehre, als wären Wir schwach geworden. Worauf nun Jemand kühn ist, (ich rede in Thorheit) darauf bin Ich auch kühn.

22. Sie sind Ebräer, ich auch. Sie sind Israeliter, ich auch. Sie sind Abrahams Saame, ich auch.

23. Sie sind Diener Christi, (ich rede thörlich) Ich bin wohl mehr. * Ich habe mehr gearbeitet, ich habe mehr Schläge erlitten, ich bin öfters gefangen, oft in Todesnöthen gewesen. *1Cor.15,10.

24. Von den Juden habe ich fünfmal empfangen * vierzig Streiche weniger eins. *5Mos.25,3.

25. Ich bin * dreymal gestäupet, † einmal gesteiniget, dreymal habe ich Schiffbruch erlitten, Tag und Nacht habe ich zugebracht in der Tiefe (des Meers.) *Ap.Gesch.16,22. †Ap.Gesch.14,19.

26. Ich habe oft gereiset; ich bin in Gefahr gewesen * zu Wasser, in Gefahr unter den Mördern, in Gefahr unter den Juden, in Gefahr unter den Heiden, in Gefahr in den Städten, in Gefahr in der Wüste, in Gefahr auf dem Meer, in Gefahr unter den falschen Brüdern; *Ap.Gesch.27,2.

27. In Mühe und * Arbeit, in viel Wachen, in Hunger und Durst, in viel Fasten, in Frost und Blöße; *c.6,5.

28. Ohne was sich sonst zuträgt, nemlich, daß ich täglich werde angelaufen und * trage Sorge für alle Gemeinen. *Ap.Gesch.20,18.

29. Wer ist schwach, und ich werde nicht schwach? Wer wird geärgert, und Ich brenne nicht?

30. So ich mich je rühmen soll, will ich mich * meiner Schwachheit rühmen. *c.12,5.

31. GOtt und der Vater unsers HErrn JEsu Christi, * welcher sey gelobet in Ewigkeit, weiß, daß ich nicht lüge. *Röm.1,25.

32. Zu * Damaskus, der Landpfleger des Königs Areta verwahrete die Stadt der Damasker, und wollte mich greifen; *Ap.Gesch.9,24.

33. Und ich ward * in einem Korbe zum Fenster aus durch die Mauer niedergelassen, und entramn aus seinen Händen. *Jos.2,15. Ap.Gesch.9,25.

Das 12. Capitel.

Pauli Ruhm und Offenbarung, seiner Widerwärtigen Ehrgeiz entgegen gesetzt.

1. Es ist mir ja das Rühmen nichts nütze, doch will ich kommen auf die Gesichte und Offenbarungen des HErrn.

2. Ich kenne einen Menschen in Christo, vor

vor vierzehn Jahren (ist er in dem Leibe gewesen, so weiß ich es nicht; oder ist er außer dem Leibe gewesen, so weiß ich es auch nicht; GOtt weiß es;) derselbe ward entzückt bis in den dritten Himmel.

3. Und ich kenne denselben Menschen, (ob er in dem Leibe, oder außer dem Leibe gewesen ist, weiß ich nicht; * GOtt weiß es.) *c.11,11.

4. Er ward entzückt in das Paradies, und hörte unaussprechliche Worte, welche kein Mensch sagen kann.

5. Davon will ich mich rühmen, von mir selbst aber will ich mich nichts rühmen, ohne meiner * Schwachheit. *c.11,30.

6. Und * so ich mich rühmen wollte, thäte ich darum nicht thörlich; denn ich wollte die Wahrheit sagen. Ich enthalte mich aber deß, auf daß nicht Jemand mich höher achte, denn er an mir siehet, oder von mir höret. *c.10,8. 11,16.

7. Und auf daß ich mich nicht der hohen Offenbarung überhebe, ist mir gegeben ein Pfahl ins Fleisch, nemlich des Satans Engel, der mich * mit Fäusten schlage, auf daß ich mich nicht überhebe. *Hiob 2,6.

8. Dafür ich dreymal dem HErrn geflehet habe, daß er von mir wiche.

9. Und er hat zu mir gesagt: **Laß dir an meiner Gnade genügen, denn meine Kraft ist in den Schwachen mächtig.** Darum will ich mich am allerliebsten rühmen meiner Schwachheit, auf daß die Kraft Christi bey mir wohne.]

10. Darum bin ich gutes Muths in Schwachheiten, in Schmachen, in Nöthen, in Verfolgungen, in Aengsten, um Christi willen. Denn wenn ich schwach bin, so bin ich stark.

11. Ich bin * ein Narr geworden über dem Rühmen; dazu habt Ihr mich gezwungen. Denn Ich sollte von euch gelobet werden; sintemal ich † nichts weniger bin, denn die hohen Apostel sind; wiewohl ich nichts bin. *c.11,1.6. †c.11,5.

12. Denn es sind ja eines Apostels Zeichen unter euch geschehen, mit aller Geduld, mit Zeichen und mit Wundern, und mit Thaten.

13. Welches ist es, darinnen ihr geringer seyd, denn die andern Gemeinen; ohne daß Ich selbst euch nicht habe * beschweret? Vergebet mir diese Sünde. *1Cor.9,12.

14. Siehe, ich bin * bereit, zum dritten mal zu euch zu kommen, und will euch nicht beschweren; denn ich suche nicht das Eure, sondern euch. Denn es sollen nicht die Kinder den Eltern Schätze sammlen, sondern die Eltern den Kindern. *c.13,1.

15. Ich aber will fast gerne darlegen, und * dargelegt werden für eure Seelen; wiewohl ich euch fast sehr liebe, und doch wenig geliebt werde. *c.1,6.

16. Aber laß also seyn, daß Ich euch * nicht habe beschweret; sondern, dieweil ich tückisch war, habe ich euch mit Hinterlist gefangen? *c.11,9. 2Thess.3,8.

17. Habe ich aber auch Jemand übervortheilet durch deren Etliche, die ich zu euch gesandt habe?

18. Ich habe * Titum ermahnet, und mit ihm gesandt einen Bruder. Hat euch auch Titus übervortheilet? Haben wir nicht in Einem Geist gewandelt? Sind wir nicht in einerley Fußstapfen gegangen? *c.8,6.16.18.

19. Laßt ihr euch abermal dünken, wir verantworten uns? Wir reden in Christo vor GOtt; aber das alles geschiehet, meine Liebste, euch zur Besserung.

20. Denn ich fürchte, wenn * ich komme, daß ich euch nicht finde, wie ich will, und Ihr mich auch nicht findet, wie ihr wollet; daß nicht Hader, Neid, Zorn, Zank, Afterreden, Ohrenblasen, † Aufblähen, Aufruhr da sey; *c.10,2. †1Cor.4,6.

21. Daß ich nicht abermal komme, und mich mein GOtt demüthige bey euch, und müsse Leid tragen über Viele, * die zuvor gesündiget, und nicht Buße gethan haben, für die Unreinigkeit, und Hurerey, und Unzucht, die sie getrieben haben. *c.13,2.

Das 13. Capitel.

Vermahnung zur Buße.

1. Komme ich zum drittenmal zu euch, so soll * in zweyer oder dreyer [Zeugen] Munde bestehen allerley Sache. *Joh.8,17.

2. Ich habe es euch zuvor gesagt, und sage es euch zuvor, als gegenwärtig, zum andernmal, und schreibe es nun im Abwesen denen, die zuvor gesündiget haben, und den Andern allen, wenn ich abermal komme, so will ich nicht schonen.

3. Sin-

3. Sintemal ihr suchet, daß ihr einmal gewahr werdet deß, der in mir redet, nemlich Christi, welcher unter euch nicht schwach ist, sondern ist mächtig unter euch.

4. Und ob er wohl gekreuziget ist * in der Schwachheit, so lebet er doch in der Kraft GOttes. Und ob Wir auch schwach sind in ihm, so leben wir doch mit ihm in der Kraft GOttes unter euch. *Phil.2,7.8.

5. Versuchet euch selbst, ob ihr im Glauben seyd, *prüfet euch selbst. Oder erkennet ihr euch selbst nicht, daß † JEsus Christus in euch ist? Es sey denn, daß ihr untüchtig seyd.
*1Cor.11,28. †Röm.8,9.10. Gal.2,20. Col.1,27.

6. Ich hoffe aber, ihr erkennet, daß Wir nicht untüchtig sind.

7. Ich bitte aber GOtt, daß ihr nichts Uebels thut; nicht, auf daß Wir tüchtig gesehen werden, sondern auf daß Ihr das Gute thut, und Wir wie die Untüchtigen seyn.

8. Denn wir können nichts wider die Wahrheit, sondern für die Wahrheit.

9. Wir freuen uns aber, wenn Wir schwach sind, und Ihr mächtig seyd. Und dasselbe wünschen wir auch, nemlich eure Vollkommenheit.

10. Derhalben ich auch solches abwesend schreibe, * auf daß ich nicht, wenn ich gegenwärtig bin, Schärfe brauchen müsse, nach der † Macht, welche mir der HErr, zu bessern und nicht zu verderben, gegeben hat. *c.2,3. †c.10,8.

11. Zuletzt, liebe Brüder, * freuet euch, seyd vollkommen, tröstet euch, habt einerley Sinn, seyd friedsam; so wird GOtt der Liebe und †des Friedens mit euch seyn.
*Phil.4,4. †Röm.15,33.

12. * Grüßet euch unter einander mit dem heiligen Kuß. Es grüßen euch alle Heiligen. *1Cor.16,20.

13. Die Gnade unsers HErrn JEsu Christi, und die Liebe GOttes, und die Gemeinschaft des heiligen Geistes, sey mit euch Allen! Amen.

Die andere Epistel an die Corinther, gesandt von Philippen in Macedonien, durch Titum und Lucam.

Die Epistel S. Pauli an die Galater.

Das 1. Capitel.

Von der Galater Unbeständigkeit, und Pauli Apostelamt.

1. Paulus, ein Apostel (nicht von Menschen, auch nicht durch Menschen, sondern durch JEsum Christum, und GOtt den Vater, der ihn * auferwecket hat von den Todten;) *Ap.Gesch.3,15.

2. Und alle Brüder, die bey mir sind, den Gemeinen in Galatien.

3. * Gnade sey mit euch, und Friede von GOtt, dem Vater, und unserm HErrn JEsu Christo, *Röm.1,7. 1Cor.1,3. Eph.1,2. 1Petr.1,2. 2Joh.v.3.

4. Der sich * selbst für unsere Sünden gegeben hat, daß er uns errettete von dieser gegenwärtigen †argen Welt, nach dem Willen GOttes und unsers Vaters, *c.2,20. 1Tim.2,6. Tit.2,14. †1Joh.5,19.

5. *Welchem sey Ehre von Ewigkeit zu Ewigkeit! Amen. *2Tim.4,18.

6. Mich wundert, daß ihr euch so bald abwenden * lasset von dem, der euch berufen hat in die Gnade Christi, auf ein anderes Evangelium; *c.5,8.

7. So doch kein anderes ist; ohne daß Etliche sind, die euch *verwirren, und wollen das Evangelium Christi verkehren.
*Ap.Gesch.15,1.24.

8. Aber so auch Wir, oder ein Engel vom Himmel euch würde Evangelium predigen, anders, denn das wir euch gepredi-get haben, * der sey verflucht. *1Cor.16,22.

9. Wie wir jetzt gesagt haben, so sagen wir auch abermal: So Jemand euch Evangelium prediget, anders, denn das ihr empfangen habt, der sey verflucht.

10. Predige ich denn jetzt * Menschen, oder GOtt zum Dienst? Oder gedenke ich Menschen gefällig zu seyn? Wenn ich den Menschen noch gefällig wäre, so wäre ich Christi Knecht nicht.
*1Thess.2,4.

11. Ich * thue euch aber kund, liebe Brüder, daß das Evangelium, das von mir geprediget ist, nicht menschlich ist. *1Cor.15,1.3.

12. Denn

Digitized by Google

12. Denn *Ich habe es von keinem Menschen empfangen, noch gelernet, sondern durch die Offenbarung JEsu Christi.
*1 Cor. 11, 23.

13. Denn ihr habt je wohl gehöret meinen Wandel weiland im Judenthum; *wie ich über die Maaße die Gemeine GOttes verfolgte, und verstörte sie,
*Ap. Gesch. 26, 9.

14. Und nahm zu im Judenthum über Viele meines gleichen in meinem Geschlecht, und eiferte über die Maaße um das väterliche Gesetz.

15. Da es aber GOtt wohl gefiel, der *mich von meiner Mutter Leibe hat ausgesondert und berufen durch seine Gnade,
*Röm. 1, 1.

16. Daß er seinen Sohn *offenbarte in mir, daß ich ihn durch das Evangelium verkündigen sollte unter den Heiden; alsobald fuhr ich zu, und besprach mich nicht darüber mit Fleisch und Blut;
*Matth. 16, 17.

17. Kam auch nicht gen Jerusalem zu denen, die vor mir Apostel waren, sondern zog hin in Arabien, und kam wiederum gen Damascus.

18. Darnach über *drey Jahre kam ich gen Jerusalem, Petrum zu schauen, und blieb funfzehn Tage bey ihm.
*Ap. Gesch. 9, 26.

19. Der andern Apostel aber sahe ich keinen, ohne *Jacobum, des HErrn Bruder.
*Matth. 13, 55.

20. Was ich euch aber schreibe, siehe, GOtt weiß, ich lüge nicht.

21. Darnach *kam ich in die Länder Syrien und Cilicien. *Ap. Gesch. 9, 30.

22. Ich war aber unbekannt von Angesicht den christlichen Gemeinen in Judäa.

23. Sie hatten aber allein gehöret, daß, der uns weiland verfolgte, der prediget jetzt den Glauben, welchen er weiland verstörte;

24. Und priesen GOtt über mir.

Das 2. Capitel.

Pauli Vergleichung mit den Aposteln, Streit mit Petro, Predigt von der Gerechtigkeit des Glaubens.

1. Darnach über vierzehn Jahre zog ich abermal hinauf gen Jerusalem, mit Barnaba, und nahm Titum auch mit mir.

2. Ich zog aber hinauf aus einer Offenbarung, und besprach mich mit ihnen über dem Evangelio, das ich predige unter den Heiden, besonders aber mit denen, die das Ansehen hatten, auf daß ich nicht vergeblich liefe oder gelaufen hätte.

3. Aber es ward auch Titus nicht gezwungen, sich zu beschneiden, der mit mir war, ob er wohl ein *Grieche war.
*Ap. Gesch. 16, 3.

4. Denn da *etliche falsche Brüder sich mit eingedrungen, und neben eingeschlichen waren, zu verkundschaften unsere Freyheit, die wir haben in Christo JEsu, daß sie uns gefangen nähmen;
*Ap. Gesch. 15, 24.

5. Wichen wir denselben nicht eine Stunde, unterthan zu seyn, auf daß *die Wahrheit des Evangelii bey euch bestände.
*c. 3, 1.

6. Von denen aber, die das Ansehen hatten, welcherley sie weiland gewesen sind, da liegt mir nichts an; *denn GOtt achtet das Ansehen der Menschen nicht. Mich aber haben die, so das Ansehen hatten, nichts anders gelehret;
*Ap. Gesch. 10, 34.

7. *Sondern wiederum, da sie sahen, daß mir vertrauet war das Evangelium an die Vorhaut, gleichwie Petro das Evangelium an die Beschneidung;
*Ap. Gesch. 13, 46.

8. (Denn der mit Petro kräftig ist gewesen zum Apostelamt unter die Beschneidung, der ist mit mir auch kräftig gewesen unter die Heiden;)

9. Und erkannten die Gnade, die mir gegeben war, Jakobus, und Kephas, und Johannes, die für Säulen angesehen waren; gaben sie mir und Barnaba die rechte Hand, und wurden mit uns eins, daß Wir unter den Heiden, Sie aber unter der Beschneidung predigten;

10. Allein, daß wir *der Armen gedächten, welches ich auch fleißig bin gewesen zu thun. *Ap. Gesch. 11, 30. 12, 25. 24, 17.

11. Da aber Petrus gen Antiochien kam, widerstand ich ihm unter Augen; denn es war Klage über ihn gekommen.

12. Denn zuvor, ehe etliche von Jacobo kamen, aß er mit den Heiden; da sie aber kamen, entzog er sich und sonderte sich; darum, daß er die von der Beschneidung fürchtete.

13. Und heuchelten mit ihm die andern Juden, also, daß auch Barnabas verführet ward, mit ihnen zu heucheln.

Digitized by Google

14. Aber da ich sahe, daß sie nicht richtig wandelten, nach der Wahrheit des Evangelii, sprach ich zu Petro vor Allen öffentlich: So Du, der du ein Jude bist, heidnisch lebest, und nicht jüdisch, warum zwingest du denn die Heiden jüdisch zu leben? *1Tim.5,20.

15. Wiewohl Wir von Natur Juden, und nicht Sünder aus den Heiden sind.

16. Doch, weil wir wissen, daß * der Mensch durch des Gesetzes Werke nicht gerecht wird, sondern durch den Glauben an JEsum Christum, so glauben Wir auch an Christum JEsum, auf daß wir gerecht werden durch den Glauben an Christum, und nicht durch des Gesetzes Werke; denn durch des Gesetzes Werke wird kein Fleisch gerecht. *Ap.Gesch.15,10.11. Röm.3,20.28. 4,5. 11.6. Eph.2,8.

17. Sollten wir aber, die da suchen durch Christum gerecht zu werden, auch noch selbst Sünder erfunden werden, so wäre Christus ein Sündendiener. Das sey ferne!

18. Wenn ich aber das, so ich zerbrochen habe, wiederum baue, so mache ich mich selbst zu einem Uebertreter.

19. Ich bin aber durchs Gesetz dem Gesetz gestorben, * auf daß ich GOtt lebe; ich bin mit Christo gekreuziget. *Röm.14,7.

20. Ich lebe aber; doch nun nicht Ich, * sondern Christus lebet in mir. Denn was ich jetzt lebe im Fleisch, das lebe ich in dem Glauben des Sohnes GOttes, der mich geliebet hat, † und sich selbst für mich dargegeben. *2Cor.13,5. †c.1,4.

21. Ich werfe nicht weg die Gnade GOttes; denn, * so durch das Gesetz die Gerechtigkeit kommt, so ist Christus vergeblich gestorben. *c.3,18.

Das 3. Capitel.

Gerechtigkeit des Glaubens bestätiget, der rechte Gebrauch des Gesetzes gezeiget.

1. O ihr * unverständige Galater, wer hat euch bezaubert, daß ihr der Wahrheit nicht gehorchet? Welchen Christus JEsus vor die Augen gemahlet war, und jetzt unter euch gekreuziget ist. *Luc.24,25.

2. Das will ich allein von euch lernen: Habt ihr den Geist empfangen durch des Gesetzes Werke, oder durch die Predigt vom Glauben?

3. Seyd ihr so unverständig? Im Geist habt ihr angefangen, wollt ihr es denn nun im Fleisch vollenden?

4. Habt ihr denn so viel umsonst erlitten? Ist es anders umsonst.

5. Der euch nun den Geist reicht, und thut solche Thaten unter euch, thut er es durch des Gesetzes Werke, oder durch * die Predigt vom Glauben? *Röm.10,8.

6. Gleichwie * Abraham hat GOtt geglaubet, und es ist ihm gerechnet zur Gerechtigkeit. *Röm.4,3.

7. So erkennet ihr ja nun, daß die des Glaubens sind, das sind Abrahams Kinder.

8. Die Schrift aber hat es zuvor ersehen, daß GOtt die Heiden durch den Glauben gerecht mache. Darum verkündigt sie dem Abraham: * In dir sollen alle Heiden gesegnet werden. *1Mos.12,3.

9. Also werden nun, die des Glaubens sind, gesegnet mit dem gläubigen Abraham.

10. Denn die mit des Gesetzes Werken umgehen, die sind unter dem Fluch. Denn es stehet geschrieben: * Verflucht sey Jedermann, der nicht bleibt in allem dem, das geschrieben stehet in dem Buch des Gesetzes, daß er es thue. *5Mos.27,26.

11. Daß aber durch das Gesetz Niemand gerecht wird vor GOtt, ist offenbar; denn * der Gerechte wird seines Glaubens leben. *Röm.1,17.

12. Das Gesetz aber ist nicht des Glaubens, sondern der Mensch, der es thut, wird dadurch leben.

13. Christus aber hat uns erlöset von dem Fluch des Gesetzes, da er ward ein * Fluch für uns, (denn es stehet † geschrieben: Verflucht ist Jedermann, der am Holz hänget,) *Röm.8,3. 2Cor.5,21. †5Mos.21,23.

14. Auf daß * der Segen Abrahams unter die Heiden käme in Christo JEsu, und wir also den verheißenen Geist empfingen durch den Glauben. *1Mos.12,3.

(Epistel am 13. Sonnt. nach Trinit.)

15. Liebe Brüder, ich will nach menschlicher Weise reden; verachtet man doch eines Menschen * Testament nicht, wenn es bestätiget ist, und thut auch nichts dazu. *Ebr.9,17.

16. Nun ist je die Verheißung Abraham und seinem Saamen zugesagt. Er * spricht nicht,

Digitized by Google

nicht, durch die Saamen, als durch viele, sondern als durch Einen, durch deinen Saamen, welcher ist Christus. *1Mos.22,18.

17. Ich sage aber davon: Das Testament, das von GOtt zuvor bestätiget ist auf Christum, wird nicht aufgehoben, daß die Verheißung sollte durch das Gesetz aufhören, * welches gegeben ist über vier hundert und dreyßig Jahre hernach.
*2Mos.12,40. Ap.Gesch.7,6.

18. Denn so das Erbe durch das Gesetz erworben würde, so würde es nicht durch Verheißung gegeben. GOtt aber hat es Abraham durch Verheißung frey geschenkt.

19. Was soll denn das Gesetz? Es ist dazu gekommen um der Sünde willen, bis der Saame käme, dem die Verheißung geschehen ist, und ist gestellt von den Engeln durch die Hand * des Mittlers.
*2Mos.19,3.

20. Ein Mittler aber ist nicht eines einigen Mittler; * GOtt aber ist einig.
*5Mos.4,39. 6,4.

21. Wie? Ist denn das Gesetz wider GOttes Verheißungen? Das sey ferne! Wenn aber ein Gesetz gegeben wäre, das da könnte * lebendig machen; so käme die Gerechtigkeit wahrhaftig aus dem Gesetz.
*Röm.8,2.3.4.

22. Aber die * Schrift hat es Alles beschlossen unter die Sünde, auf daß die Verheißung käme † durch den Glauben an JEsum Christum, gegeben denen, die da glauben.]
*Röm.3,9. 11,32. †c.3,14.26.

(Epistel am neuen Jahrstage.)

23. Ehe denn aber der Glaube kam, wurden wir unter dem Gesetz * verwahret und verschlossen auf den Glauben, der da sollte geoffenbaret werden. *c.4,3.

24. Also ist das Gesetz * unser Zuchtmeister gewesen auf Christum, daß wir durch den Glauben gerecht würden. *Röm.10,4.

25. Nun aber der Glaube gekommen ist, sind wir nicht mehr unter dem Zuchtmeister.

26. Denn * ihr seyd Alle GOttes Kinder, durch den Glauben an Christum JEsum. *Jes.56,5. Joh.1,12. Röm.8,17.

27. Denn wie Viele euer * getauft sind, die † haben Christum angezogen.
*Röm.6,3. †Röm.13,14.

28. Hier * ist kein Jude noch Grieche, hier ist kein Knecht noch Freyer, hier ist kein Mann noch Weib; denn ihr seyd allzumal Einer in Christo JEsu.
*Röm.10,12. 1Cor.12,13.

29. Seyd Ihr aber Christi, so seyd ihr ja * Abrahams Saamen, und nach der Verheißung Erben.]
*Röm.9,7.

Das 4. Capitel.

Fernere Erklärung der Gerechtigkeit des Glaubens.

(Ev. am Sonnt. nach dem Christtage.)

1. Ich sage aber, so lange der Erbe ein Kind ist, so ist unter ihm und einem Knechte kein Unterschied, ob er wohl ein Herr ist aller Güter;

2. Sondern er ist unter den Vormündern und Pflegern, bis auf die bestimmte Zeit vom Vater.

3. Also auch Wir, da wir Kinder waren, waren wir * gefangen unter den äußerlichen Satzungen. *c.3,23. 5,1. Col.2,20.

4. Da * aber die Zeit erfüllet ward, sandte GOtt seinen Sohn, geboren von einem Weibe, und unter das Gesetz gethan,
*1Mos.49,10.

5. Auf daß er * die, so unter dem Gesetz waren, erlösete, daß wir die Kindschaft empfingen. *c.3,13.

6. Weil ihr denn Kinder seyd, hat GOtt gesandt * den Geist seines Sohnes in eure Herzen, der schreyet: Abba, lieber Vater!
*Röm.8,15.

7. Also ist nun hier kein Knecht mehr, sondern eitel Kinder. Sind es * aber Kinder, so sind es auch Erben GOttes durch Christum.] *c.3,29. Röm.8,16.17.

8. Aber zu der Zeit, da ihr GOtt nicht erkanntet, dienetet ihr denen, die von Natur nicht Götter sind.

9. Nun ihr aber GOtt erkannt habt, ja vielmehr von GOtt erkannt seyd, wie wendet ihr euch denn um wieder zu den schwachen und dürftigen Satzungen, welchen ihr von neuem an dienen wollt?

10. Ihr * haltet Tage, und Monate, und Feste, und Jahrszeiten. *Röm.14,5.

11. Ich fürchte euer, daß ich * nicht vielleicht umsonst habe an euch gearbeitet.
*2Joh.v.8.

12. Seyd doch wie ich; denn Ich bin wie ihr. Liebe Brüder, ich bitte euch; ihr habt * mir kein Leid gethan. *2Cor.2,5.

13. Denn ihr wisset, daß ich euch * in Schwachheit nach dem Fleisch das Evangelium geprediget habe zum ersten mal.
*1Cor.2,3.

Digitized by Google

14. Und meine Anfechtungen, die ich leide nach dem Fleisch, habt ihr nicht verachtet noch verschmähet, sondern als einen *Engel GOttes nahmet ihr mich auf, ja als Christum JEsum. *Mal.2,7.

15. Wie waret ihr dazumal so selig? Ich bin euer Zeuge, daß, wenn es möglich gewesen wäre, ihr hättet eure Augen ausgerissen und mir gegeben.

16. Bin ich denn also euer Feind geworden, *daß ich euch die Wahrheit vorhalte? *Amos 5,10.

17. Sie * eifern um euch nicht fein; sondern sie wollen euch von mir abfällig machen, daß ihr um sie sollt eifern. *Ap.Gesch.20,30.

18. Eifern ist gut, wenn es immerdar geschiehet um das Gute, und nicht allein, wenn ich gegenwärtig bey euch bin.

19. Meine lieben Kinder, * welche ich abermal mit Aengsten gebäre, bis daß Christus in euch eine Gestalt gewinne. *1Cor.4,15.

20. Ich wollte aber, daß ich jetzt bey euch wäre, und meine Stimme wandeln könnte, denn ich bin irre an euch.

(Ev. am 4. Sonnt. in der Fasten, Lätare.)

21. Sagt mir, die ihr *unter dem Gesetz seyn wollt, habt ihr das Gesetz nicht gehöret? *c.3,25.

22. Denn es stehet geschrieben, daß Abraham zwey Söhne hatte; einen von der Magd, den *andern von der Freyen. *1Mos.21,2.

23. Aber der von der Magd war, ist nach dem Fleisch geboren; der aber von der Freyen, ist durch die Verheißung geboren.

24. Die Worte bedeuten etwas. Denn das sind die zwey Testamente, eins von dem Berge Sinai, das *zur Knechtschaft gebieret, welches ist die Agar. *c.5,1. Röm.8,15.

25. Denn Agar heißt in Arabien der Berg Sinai, und langet bis gen Jerusalem, das zu dieser Zeit ist, und ist dienstbar mit seinen Kindern.

26. Aber das *Jerusalem, das droben ist, das ist die Freye, die ist unser Aller Mutter. *Ebr.12,22.

27. Denn es *stehet geschrieben: Sey fröhlich, du Unfruchtbare, die du nicht gebiereſt, und brich hervor, und rufe, die du nicht schwanger bist; denn die Einsame hat viel mehr Kinder, denn die den Mann hat. *Jes.54,1.

28. Wir aber, liebe Brüder, sind, Isaak *nach, der Verheißung Kinder. *Röm.9,7.

29. Aber gleichwie zu der Zeit, der nach dem Fleisch geboren war, verfolgte den, der nach dem Geist geboren war, also gehet es jetzt auch.

30. Aber *was spricht die Schrift? Stoß die Magd hinaus mit ihrem Sohne; denn der Magd Sohn soll nicht erben mit dem Sohne der Freyen. *1Mos.21,10.12.

31. So sind wir nun, liebe Brüder, nicht der Magd Kinder, sondern *der Freyen.] *c.3,29.

Das 5. Capitel.

Ermahnung zum rechten Gebrauch der christlichen Freyheit, und zu guten Werken.

1. So bestehet nun in der *Freyheit, damit uns Christus befreyet hat, und laßt euch nicht wiederum in das knechtische Joch fangen. *Joh.8,32.

2. Siehe, Ich Paulus sage euch: Wo ihr euch beschneiden laßt, so ist euch Christus kein nütze.

3. Ich zeuge abermal einem Jeden, der sich beschneiden läßt, daß er noch * das ganze Gesetz schuldig ist zu thun. *Jac.2,10.

4. Ihr *habt Christum verloren, die ihr durch das Gesetz gerecht werden wollt, und seyd von der Gnade gefallen. *c.2,21. Röm.7,2.3.

5. Wir aber *warten im Geist durch den Glauben der Gerechtigkeit, der man hoffen muß. *2Tim.4,8.

6. Denn * in Christo JEsu gilt weder Beschneidung noch Vorhaut etwas, sondern der Glaube, der durch die Liebe thätig ist. *1Cor.7,19.

7. Ihr * liefet fein. Wer hat euch aufgehalten, der Wahrheit nicht zu gehorchen? *c.3,1. 1Cor.9,24.

8. Solches * Ueberreden ist nicht von dem, der euch berufen hat. *c.1,6.

9. Ein *wenig Sauerteig versäuert den ganzen Teig. *1Cor.5,6.

10. *Ich versehe mich zu euch in dem HErrn, ihr werdet nicht anders gesinnet seyn. Wer euch aber † irre macht, der wird sein Urtheil tragen, er sey wer er wolle. *2Cor.2,3. 8,23. †c.1,7.

11. Ich aber, liebe Brüder, so ich die Beschneidung noch predige, warum leide ich denn Verfolgung? So *hätte das Aergerniß des Kreuzes aufgehöret. *1Cor.1,23.

12. Wollte

Digitized by Google

12. *Wollte GOtt, daß sie auch ausgerottet würden, die euch verstören. *Pſ.12,4.

13. Ihr aber, liebe Brüder, seyd zur Freyheit berufen. Allein sehet zu, daß ihr durch die *Freyheit dem Fleisch nicht Raum gebet, sondern durch die Liebe diene Einer dem Andern. *1Cor.8,9.

14. Denn alle Gesetze werden in Einem Wort erfüllet, in dem: *Liebe deinen Nächsten als dich selbst. *Marc.12,31.

15. So ihr euch aber unter einander *beißet und fresset, so sehet zu, daß ihr nicht unter einander verzehret werdet. *2Cor.12,20.

(Epistel am 14. Sonnt. nach Trinit.)

16. Ich sage aber: Wandelt im Geist, so werdet ihr die Lüste des Fleisches nicht vollbringen.

17. Denn das *Fleisch gelüstet wider den Geist, und den Geist wider das Fleisch. Dieselbe sind wider einander, daß ihr nicht thut, was ihr wollt. *Röm.7,15.23.

18. Regieret euch aber der Geist, so seyd ihr nicht unter dem Gesetz.

19. Offenbar *sind aber die Werke des Fleisches, als da sind Ehebruch, Hurerey, Unreinigkeit, Unzucht, *1Cor.6,9.

20. Abgötterey, Zauberey, Feindschaft, Hader, Neid, Zorn, Zank, Zwietracht, Rotten, Haß, Mord,

21. *Saufen, Fressen, und dergleichen; von welchen ich euch habe zuvor gesagt und sage noch zuvor, daß, die solches thun, werden † das Reich GOttes nicht ererben. *Luc.21,34. †Eph.5,5.

22. Die Frucht *aber des Geistes ist Liebe, Freude, Friede, Geduld, Freundlichkeit, Gütigkeit, Glaube, Sanftmuth, Keuschheit. *Eph.5,9.

23. *Wider solche ist das Gesetz nicht. *1Tim.1,9.

24. Welche *aber Christo angehören, die †kreuzigen ihr Fleisch samt den Lüsten und Begierden.] *1Cor.15,23. †Röm.6,6.

Das 6. Capitel.

Sanftmuth und Gutthätigkeit zu üben.

(Epistel am 15. Sonnt. nach Trinit.)

25. So wir im *Geist leben, so lasset uns auch im Geist wandeln. *Röm.8,5.

26. Lasset uns nicht *eitler Ehre geizig seyn, unter einander zu entrüsten und zu hassen. *Phil.2,3.

Cap. 6. v. 1. Liebe Brüder, so *ein Mensch etwa von einem Fehler übereilet würde, so helfet ihm wieder zurecht mit sanftmüthigem Geist, die Ihr geistlich seyd. Und siehe auf dich selbst, daß Du nicht auch versuchet werdest. *Matth.18,15. Röm.15,1. Jac.5,19.

2. Einer trage des Andern Last, so werdet ihr das Gesetz Christi erfüllen.

3. So aber sich Jemand läßt dünken, er sey etwas, so er doch nichts ist, der betrügt sich selbst.

4. Ein Jeglicher *aber prüfe sein selbst Werk, und alsdann wird er an sich selber Ruhm haben, und nicht an einem Andern. *1Cor.11,28.

5. Denn *ein Jeglicher wird seine Last tragen. *1Cor.3,8. 2Cor.5,10.

6. Der aber unterrichtet wird mit dem Wort, der theile mit allerley Gutes dem, der ihn unterrichtet.

7. Irret euch nicht, GOtt läßt sich nicht spotten. Denn was der Mensch säet, das wird er erndten.

8. Wer *auf sein Fleisch säet, der wird von dem Fleisch das Verderben erndten. Wer aber auf den Geist säet, der wird von dem Geist das ewige Leben erndten. *Spr.22,8. Röm.8,13.

9. Lasset *uns aber Gutes thun, und nicht müde werden; denn zu seiner Zeit werden wir auch erndten ohne Aufhören. *2Thess.3,13. Offenb.2,3.

10. Als wir denn nun Zeit haben, so lasset uns Gutes thun an Jedermann, allermeist aber an des Glaubens Genossen.]

11. Sehet, mit wie vielen Worten habe ich euch geschrieben mit eigener Hand.

12. Die sich wollen angenehm machen nach dem Fleisch, die zwingen euch zu beschneiden, allein, *daß sie nicht mit dem Kreuz Christi verfolget werden. *Phil.3,18.

13. Denn auch sie selbst, *die sich beschneiden lassen, halten das Gesetz nicht; sondern sie wollen, daß ihr euch beschneiden lasset, auf daß sie sich von eurem Fleisch rühmen mögen. *Ap.Gesch.15,10.

14. Es sey aber ferne von mir *rühmen, denn allein von dem Kreuz unsers HErrn JEsu Christi, durch welchen †mir die Welt gekreuziget ist, und Ich der Welt. *Jer.9,24. 1Cor.1,31. †Spr.29,37.

15. Denn *in Christo JEsu gilt we-

Digitized by Google

der Beschneidung noch Vorhaut etwas, sondern eine neue Creatur.
*Matth.12,50. Joh.15,14. 1Cor.7,19.

16. Und wie Viele nach dieser Regel *einher gehen, über die sey Friede und Barmherzigkeit, und über den Israel GOttes. *Ps.125,5.

17. Hinfort mache mir Niemand weiter Mühe; denn Ich trage die Maalzeichen des HErrn JEsu an meinem Leibe.

18. Die * Gnade unsers HErrn JEsu Christi sey mit eurem Geist, liebe Brüder! Amen. *Phil.4,23. 2Tim.4,22. Philem.v.25.

An die Galater gesandt von Rom.

Die Epistel S. Pauli an die Epheser.

Das 1. Capitel.

Danksagung für die geistlichen Wohlthaten GOttes, Gebet um Vermehrung des Glaubens.

1. Paulus, * ein Apostel JEsu Christi, durch den Willen GOttes, †den Heiligen zu Ephesus, und Gläubigen an Christum JEsum. *2Cor.1,1. †Röm.1,7. 1Cor.1,2.

2. Gnade * sey mit euch, und Friede von GOtt, unserm Vater, und dem HErrn JEsu Christo! *Röm.1,7. Gal.1,3. 2Petr.1,2.

(Epistel am St. Thomas-Tage.)

3. Gelobet sey * GOtt und der Vater unsers HErrn JEsu Christi, der uns gesegnet hat mit allerley geistlichem Segen in himmlischen Gütern, durch Christum. *2Cor.1,3. 1Petr.1,3.

4. Wie er uns denn * erwählet hat durch denselben, ehe der Welt Grund geleget war, daß wir sollten seyn heilig und unsträflich vor ihm in der Liebe;
*Joh.15,16. 2Tim.1,9.

5. Und hat uns verordnet * zur Kindschaft gegen ihn selbst, durch JEsum Christum, nach dem Wohlgefallen seines Willens, *Joh.1,12.

6. Zu Lobe seiner herrlichen Gnade, durch welche er uns hat angenehm gemacht in dem * Geliebten;] *Matth.3,17.

7. An welchem wir haben die * Erlösung durch sein Blut, nemlich die Vergebung der Sünden, nach dem † Reichthum seiner Gnade,
*Col.1,14. Ebr.9,12. †Röm.9,23.

8. Welche uns reichlich widerfahren ist, durch allerley Weisheit und Klugheit.

9. Und hat uns wissen lassen * das Geheimniß seines Willens, nach seinem Wohlgefallen, und hat dasselbe hervorgebracht durch ihn,
*c.3,9. Röm.16,25. Col.1,26.

10. Daß es geprediget würde, * da die Zeit erfüllet war, auf daß alle Dinge zusammen unter Ein Haupt verfasset würden in Christo, beydes das im Himmel und auf Erden ist, durch ihn selbst;
*Gal.4,4.

11. Durch welchen wir auch, zum * Erbtheil gekommen sind, die wir zuvor verordnet sind, nach dem Vorsatz deß, der alle Dinge wirket nach dem Rath seines Willens; *Ap.Gesch.26,18.

12. Auf daß wir etwas seyn zu Lobe seiner Herrlichkeit, die wir * zuvor auf Christum hoffen. *Gal.3,23.25.

13. Durch welchen auch Ihr gehöret habt das Wort der Wahrheit, nemlich das Evangelium von eurer Seligkeit; durch welchen ihr auch, da ihr glaubtet, * versiegelt worden seyd mit dem heiligen Geist der Verheißung. *c.4,30. 2Cor.1,22.

14. Welcher * ist das Pfand unsers Erbes zu unserer Erlösung, daß wir sein Eigenthum würden, zu Lobe seiner Herrlichkeit. *2Cor.1,22. 5,5.

15. Darum auch Ich, nachdem ich gehöret habe von dem Glauben bey euch an den HErrn JEsum, und von eurer Liebe zu allen Heiligen;

16. Höre ich nicht auf zu danken für euch, und * gedenke euer in meinem Gebet,
*Röm.1,9.

17. Daß der GOtt unsers HErrn JEsu Christi, der * Vater der Herrlichkeit, gebe euch den Geist der Weisheit und der Offenbarung, zu seiner selbst Erkenntniß,
*Röm.6,4.

18. Und * erleuchtete Augen eures Verständnisses, daß ihr erkennen möget, welche da sey die Hoffnung eures Berufs, und welcher da sey der Reichthum seines herrlichen Erbes an seinen Heiligen, *2Cor.4,4.

19. Und welche da sey die überschwängliche Größe seiner Kraft an uns, die wir glauben, nach der Wirkung seiner mächtigen Stärke,

20. Welche er gewirket hat in Christo, da

Digitized by Google

da er ihn * von den Todten auferwecket hat und † gesetzt zu seiner Rechten im Himmel, *Ap.Gesch.3,15. †Ps.110,1.

21. Ueber * alle Fürstenthümer, Gewalt, Macht, Herrschaft, und Alles, was genannt mag werden, nicht allein in dieser Welt, sondern auch in der zukünftigen. *Col.2,10.

22. Und hat * alle Dinge unter seine Füße gethan, und hat ihn gesetzt zum Haupt der Gemeine über Alles, *Ps.8,7.8. Matth.28,18.

23. Welche da ist * sein Leib, nemlich die Fülle deß, der Alles in Allem erfüllet. *Röm.12,5. 1Cor.12,27.

Das 2. Capitel.

Des Menschen Elend außer Christo, und seliger Zustand in Christo.

1. Und auch euch, da * ihr todt waret durch Uebertretung und Sünden, *Röm.5,6. Col.2,13.

2. In welchen ihr * weiland gewandelt habt, nach dem Lauf dieser Welt, und nach dem † Fürsten, der in der Luft herrschet, nemlich nach dem Geist, der zu dieser Zeit sein Werk hat in den Kindern des Unglaubens; *Tit.3,3. †c.6,12. Joh.12,31.

3. Unter * welchen Wir auch alle weiland unsern Wandel gehabt haben in den Lüsten unsers Fleisches, und thaten den Willen des Fleisches und der Vernunft, und waren auch Kinder des Zorns von Natur, gleichwie auch die Andern. *Col.3,7.

4. Aber GOtt, der da * reich ist von Barmherzigkeit, durch seine große Liebe, damit er uns geliebet hat, *c.1,7. Röm.2,4. 10,12.

5. Da Wir * todt waren in den Sünden, hat er uns samt Christo lebendig gemacht, (denn aus Gnaden seyd ihr selig geworden,) *Röm.5,6.

6. Und hat uns samt ihm * auferwecket, und samt ihm in das † himmlische Wesen versetzt, in Christo JEsu, *2Cor.4,14. †Phil.3,20.

7. Auf daß er erzeigte in den zukünftigen Zeiten den überschwänglichen Reichthum seiner Gnade, durch seine Güte über uns in Christo JEsu.

8. Denn * aus Gnaden seyd ihr selig geworden, durch den Glauben; und dasselbe nicht aus euch, GOttes Gabe ist es; *Gal.2,16.

9. Nicht aus den Werken, auf daß sich * nicht Jemand rühme. *1Cor.1,29.

10. Denn wir sind sein Werk, geschaffen in Christo JEsu * zu guten Werken, zu welchen GOtt uns zuvor bereitet hat, daß wir darinnen wandeln sollen. *Tit.2,14. Ebr.13,21.

11. Darum gedenket daran, daß Ihr, die ihr * weiland nach dem Fleisch Heiden gewesen seyd, und die Vorhaut genannt wurdet von denen, die genannt sind die Beschneidung nach dem Fleisch, die mit der Hand geschiehet, *c.5,8. 1Cor.12,2.

12. Daß ihr zu derselben Zeit waret ohne Christum, fremd und * außer der Bürgerschaft Israels, und † fremd von den Testamenten der Verheißung; daher ihr keine Hoffnung hattet, und waret ohne GOtt in der Welt. *Nehem.2,20. †Röm.9,4.

13. Nun aber, die Ihr in Christo JEsu seyd, und weiland ferne gewesen, seyd nun nahe geworden durch das Blut Christi.

14. Denn Er ist * unser Friede, der aus beyden Eins hat gemacht, und hat abgebrochen den Zaun, der dazwischen war, in dem, daß er durch sein Fleisch wegnahm die Feindschaft, *Jes.9,6. Ap.Gesch.10,36.

15. Nemlich das * Gesetz, so in Geboten gestellet war, auf daß er aus zwey Einen † neuen Menschen in ihm selber schaffte, und Frieden machte, *Col.2,14. †2Cor.5,17.

16. Und * daß er beyde versöhnete mit GOtt in Einem Leibe, durch das Kreuz, und hat die Feindschaft getödtet durch sich selbst. *Col.1,20.

17. Und ist gekommen, * hat verkündiget im Evangelio den Frieden, euch, die ihr ferne waret, und denen, die nahe waren; *Jes.57,19. Zach.9,10.

18. Denn * durch ihn haben wir den Zugang alle Beyde in Einem Geist zum Vater. *c.3,12.

(Ep. am Tage St. Philippi u. Jacobi.)

19. So seyd ihr nun nicht mehr Gäste und Fremdlinge, sondern * Bürger mit den Heiligen, und GOttes Hausgenossen, *Phil.3,20. Ebr.12,22.23.

20. Erbauet auf den Grund der Apostel und Propheten, * da JEsus Christus der Eckstein ist, *Jes.28,16.

21. Auf welchem der ganze Bau in einander gefüget, wächset zu einem heiligen Tempel in dem HErrn,

22. Auf welchem auch Ihr mit * erbauet werdet, zu einer Behausung GOttes im Geist.] *1Petr.2,5.

Digitized by Google

Das 3. Capitel.

Preis des Predigtamts, als eines Mittels der Bekehrung.

1. Derhalben ich Paulus, der * Gefangene Christi JEsu für euch Heiden,
*Ap.Gesch.21,33. Gal.5,11. Phil.1,7. 2Tim.1,8.

2. Nachdem ihr gehöret habt von dem *Amt der Gnade GOttes, die mir an euch gegeben ist,
*Ap.Gesch.9,15.

3. Daß mir ist kund geworden dieses Geheimniß durch Offenbarung, wie ich *droben aufs kürzeste geschrieben habe;
*c.1,9.10.

4. Daran ihr, so ihr es leset, merken könnet meinen Verstand an dem * Geheimniß Christi,
*Col.4,3.

5. Welches nicht kund gethan ist in den vorigen Zeiten den Menschenkindern, als es * nun geoffenbaret ist seinen heiligen Aposteln und Propheten durch den Geist.
*c.1,9.

6. Nemlich, * daß die Heiden Miterben seyn, und mit einverleibet, und Mitgenossen seiner Verheißung in Christo, durch das Evangelium,
*c.1,13. 2,13.15.16. Gal.3,28.29.

7. Deß * ich ein Diener geworden bin, nach der Gabe, aus der Gnade GOttes, die mir nach seiner mächtigen Kraft gegeben ist.
*Röm.1,5.

8. Mir, dem * allergeringsten unter allen Heiligen, ist gegeben diese † Gnade, unter den Heiden zu verkündigen den unausforschlichen Reichthum Christi;
*1Cor.15,9.10. †Ap.Gesch.9,15. Gal.1,16.

9. Und * zu erleuchten Jedermann, welche da sey die Gemeinschaft des Geheimnisses, das von der Welt her in GOtt verborgen gewesen ist, der alle Dinge geschaffen hat durch JEsum Christum;
*Ap.Gesch.26,18.

10. Auf daß * jetzt kund würde den Fürstenthümern und Herrschaften in dem Himmel, an der Gemeine, die † mannigfaltige Weisheit GOttes,
*1Petr.1,12. †Röm.11,33.

11. Nach dem Vorsatz von der Welt her, welche er bewiesen hat in Christo JEsu, unserm HErrn,

12. * Durch welchen wir haben † Freudigkeit und Zugang in aller Zuversicht, durch den Glauben an ihn.
*Joh.14,6. †Ebr.4,16.

(Epistel am 16. Sonnt. nach Trinit.)

13. Darum bitte ich, daß ihr nicht müde werdet um meiner Trübsalen willen, die ich für euch leide, welche euch eine Ehre sind.

14. Derhalben beuge ich meine Kniee gegen den * Vater unsers HErrn JEsu Christi,
*c.1,3.

15. Der der rechte Vater ist über alles, was da Kinder heißt im Himmel und auf Erden.

16. Daß er euch Kraft gebe nach * dem Reichthum seiner Herrlichkeit, † stark zu werden durch seinen Geist an dem inwendigen Menschen,
*c.1,7. 2,7. †c.6,10.

17. Und Christum * zu wohnen durch den Glauben in euren Herzen, und durch die Liebe eingewurzelt und gegründet zu werden;
*Joh.14,23.

18. Auf daß ihr begreifen möget mit allen Heiligen, welches da sey die * Breite, und die Länge, und die Tiefe, und die Höhe;
*Hiob 11,8.9.

19. Auch erkennen, * daß Christum lieb haben, viel besser ist, denn alles wissen, auf daß ihr erfüllet werdet mit allerley Gottesfülle.
*(oder: Die Liebe Christi, die doch alle Erkenntniß übertrifft)

20. Dem aber, der * überschwänglich thun kann über Alles, das wir bitten oder verstehen, nach der Kraft, die da in uns wirket,
*Röm.16,25.

21. Dem * sey Ehre in der Gemeine, die in Christo JEsu ist, zu aller Zeit, von Ewigkeit zu Ewigkeit! Amen.]
*Röm.11,36. 16,27. 1Tim.1,17.

Das 4. Capitel.

Ermahnung zur Gottseligkeit und Einigkeit. Warnung vor Sünden und Lastern.

(Epistel am 17. Sonnt. nach Trinit.)

1. So ermahne nun euch Ich Gefangener in dem HErrn, daß ihr wandelt, wie sichs gebühret eurem Beruf, darinnen ihr berufen seyd,

2. Mit * aller Demuth und Sanftmuth, mit Geduld, und vertraget Einer den Andern in der Liebe,
*Ap.Gesch.20,19. Col.3,12.

3. Und seyd fleißig zu halten die * Einigkeit im Geist, durch das Band des Friedens.
*1Cor.12,13.

4. * Ein Leib und Ein Geist, wie ihr auch berufen seyd auf einerley Hoffnung eures Berufs.
*Röm.12,5.

5. Ein * HErr, Ein Glaube, Eine Taufe,
*5Mos.6,4. 1Cor.8,4.6.

6. * Ein GOtt und Vater (unser) Aller, der

der da ist über euch Alle, und durch euch Alle, und in euch Allen.] *Mal.2,10. 1Cor.12,6.

7. *Einem Jeglichen aber unter uns ist gegeben die Gnade nach dem Maaß der Gabe Christi. *Röm.12,3. 1Cor.12,11.

8. Darum spricht er: *Er ist aufgefahren in die Höhe, und hat das †Gefängniß gefangen geführet, und hat den Menschen **Gaben gegeben.

*Ps.68,19. †Richt.5,12. Col.2,15. **Ap.Gesch.2,33.

9. Daß er aber *aufgefahren ist, was ist es, denn daß er zuvor ist hinunter gefahren in die untersten Oerter der Erde? *Joh.3,13.

10. Der hinunter gefahren ist, das ist derselbe, der *aufgefahren ist über alle Himmel, auf daß er alles erfüllete. *Ap.Gesch.2,33.

11. Und Er hat Etliche zu *Aposteln gesetzt, Etliche aber zu Propheten, Etliche zu Evangelisten, Etliche zu Hirten und Lehrern. *1Cor.12,28.

12. Daß die Heiligen zugerichtet werden zum Werk des Amts, dadurch *der Leib Christi erbauet werde; *Röm.12,5. 1Petr.2,5.

13. Bis daß wir Alle hinan kommen zu einerley Glauben und Erkenntniß des Sohnes GOttes, und ein vollkommener Mann werden, der da sey in der * Maaße des vollkommenen Alters Christi; *c.3,18.19.

14. Auf daß wir nicht mehr Kinder seyn, und uns wägen und wiegen lassen von allerley Wind der Lehre, durch Schalkheit der Menschen und Täuscherey, damit sie uns erschleichen zu verführen.

15. Lasset uns aber rechtschaffen seyn in der Liebe, und wachsen in allen Stücken an dem, der das Haupt ist, * Christus; *c.5,23. Col.1,18.

16. Aus *welchem der ganze Leib zusammen gefüget, und ein Glied am andern hänget, durch alle Gelenke; dadurch eins dem andern Handreichung thut, nach dem Werk eines jeglichen Gliedes in seiner Maaße, und machet, daß der Leib wächset zu seiner selbst Besserung; und das alles in der Liebe. *Röm.12,5.

17. So sage ich nun und zeuge in dem HErrn, daß ihr nicht mehr wandelt, wie die andern Heiden wandeln *in der Eitelkeit ihres Sinnes, *Röm.1,21.

18. Welcher Verstand verfinstert ist, und sind *entfremdet von dem Leben, das aus GOtt ist, durch die Unwissenheit, so in ihnen ist, durch die Blindheit ihres Herzens; *c.2,12.

19. Welche ruchlos sind, und ergeben sich der Unzucht, und treiben allerley Unreinigkeit samt dem Geiz.

20. Ihr aber habt Christum nicht also gelernet;

21. So ihr anders von ihm *gehöret habt, und in ihm gelehret seyd, wie in JEsu ein rechtschaffenes Wesen ist. *c.1,13.

(Epistel am 19. Sonnt. nach Trinit.)

22. So leget nun von euch ab, nach dem vorigen Wandel, *den alten Menschen, der durch Lüste in Irrthum sich †verderbet. *Röm.6,6. Col.3,9. †Gal.6,8.

23. *Erneuert euch aber im Geist eures Gemüths; *Röm.12,2.

24. Und ziehet den neuen Menschen an, *der nach GOtt geschaffen ist in rechtschaffener Gerechtigkeit und Heiligkeit. *1Mos.1,26.27.

25. Darum *leget die Lügen ab, und redet die Wahrheit, ein Jeglicher mit seinem Nächsten, sintemal wir unter einander Glieder sind. *Col.3,9.

26. *Zürnet und sündiget nicht; lasset die Sonne nicht über eurem Zorn untergehen. *Ps.4,5. Jac.1,19.20.

27. Gebet auch nicht *Raum dem Lästerer. *1Petr.5,9. Jac.4,7.

28. Wer gestohlen hat, der stehle nicht mehr, sondern *arbeite, und schaffe mit den Händen etwas Gutes, auf daß er habe zu geben dem Dürftigen.] *1Thess.4,11. 2Thess.3,8.12.

29. Lasset kein *faul Geschwätz aus eurem Munde gehen; sondern was nützlich zur Besserung ist, da es noth thut, daß es holdselig sey zu hören. *c.5,4. Matth.12,36.

30. Und *betrübet nicht den heiligen Geist GOttes, damit ihr versiegelt seyd auf den Tag der Erlösung. *Jes.7,13. 63,10.

31. Alle *Bitterkeit, und Grimm, und Zorn, und Geschrey, und Lästerung, sey ferne von euch, samt aller Bosheit. *Col.3,8.

32. Seyd aber unter einander freundlich, herzlich, und vergebet Einer dem Andern, gleichwie GOtt euch vergeben hat in Christo.

Das 5. Capitel.

Fernere Ermahnung zu einem heiligen Wandel. Lection für die Eheweiber und Ehemänner.

(Ev. am 3. Sonnt. in der Fasten, Oculi.)

1. So seyd nun GOttes Nachfolger, als die lieben Kinder,

2. Und wandelt in der *Liebe, gleichwie Christus uns hat geliebet, und sich selbst dargegeben für uns, zur Gabe und Opfer, GOtt zu einem süßen Geruch.
*Marc.12,31.

3. *Hurerey aber und alle Unreinigkeit, oder Geiz, lasset nicht von euch gesagt werden, wie den Heiligen zustehet; *Col.3,5.

4. Auch *schandbare Worte und Narrentheidinge, oder Scherz, welche euch nicht ziemen; sondern vielmehr Danksagung. *c.4,29. Matth.12,36.

5. Denn das sollt ihr wissen, *daß kein Hurer, oder Unreiner, oder Geiziger (welcher ist ein Götzendiener) Erbe hat an dem Reich Christi und GOttes. *1Cor.6,9.10.

6. *Lasset euch Niemand verführen mit vergeblichen Worten; denn um dieser willen kommt der Zorn GOttes über die Kinder des Unglaubens. * *Matth.24,4. Marc.13,5. Luc.21,8. 1Cor.15,33. 2Thess.2,3.

7. Darum seyd nicht ihre Mitgenossen.

8. Denn ihr *waret weiland Finsterniß, nun aber seyd ihr ein Licht in dem HErrn. *c.2,11. 1Petr.2,9.

9. Wandelt wie *die Kinder des Lichts. Die Frucht des Geistes ist allerley Gütigkeit und Gerechtigkeit, und Wahrheit.]
*Joh.12,36.

10. Und *prüfet, was da sey wohlgefällig dem HErrn. *Röm.12,2.

11. Und habt nicht Gemeinschaft mit den unfruchtbaren Werken der Finsterniß, strafet sie aber vielmehr.

12. Denn was heimlich von ihnen geschiehet, das ist auch *schändlich zu sagen.
*Röm.1,24.

13. Das alles aber wird offenbar, wenn es *vom Licht gestraft wird. Denn alles, was offenbar wird, das ist Licht.
*Joh.3,20.21.

14. Darum spricht er: *Wache auf, der du schläfest, und stehe auf von den Todten, so wird dich Christus erleuchten.
*Jes.60.1.

(Epistel am 20. Sonnt. nach Trinit.)

15. So sehet nun zu, wie ihr *vorsichtiglich wandelt, nicht als die Unweisen, sondern als die Weisen.
*Matth.10,16. Jac.3,13.

16. Und *schicket euch in die Zeit, denn es ist böse Zeit. *Röm.12,11.

17. Darum werdet nicht unverständig, sondern verständig, * was da sey des HErrn Wille. *Röm.12,2. 1Thess.4,3.

18. Und saufet euch nicht voll Weins, daraus ein unordentliches Wesen folgt; sondern werdet voll Geistes,

19. Und *redet unter einander von Psalmen und Lobgesängen und geistlichen Liedern, †singet und spielet dem HErrn in eurem Herzen; *Col.3,16. †Ps.33,2.3.

20. Und *saget Dank allezeit für Alles, GOtt und dem Vater, in dem Namen unsers HErrn JEsu Christi;
*Jes.63,7. Col.3,17.

21. Und seyd unter einander unterthan in der Furcht GOttes.]

22. *Die Weiber seyn unterthan ihren Männern, als dem HErrn.
*1Mos.3,16. Col.3,18. 1Petr.3,1.

23. Denn der *Mann ist des Weibes Haupt; gleichwie auch Christus das Haupt ist der Gemeine, und Er ist seines Leibes Heiland. *1Cor.11,3.

24. Aber wie nun die Gemeine ist Christo unterthan, also auch die Weiber ihren Männern, in allen Dingen.

25. Ihr *Männer, liebet eure Weiber; gleichwie Christus auch geliebet hat die Gemeine, und hat sich selbst für sie gegeben,
*Col.3,19.

26. Auf daß er sie *heiligte, und hat sie gereiniget †durch das Wasserbad im Wort,
*Joh.17,17. †Joh.3,5.

27. Auf daß er sie ihm selbst darstellete eine Gemeine, die * herrlich sey, die nicht habe einen Flecken, oder Runzel, oder deß etwas, sondern daß sie heilig sey und unsträflich.
*Ps.45,14. Hohel.4,7. 2Cor.11,2.

28. Also sollen auch die Männer ihre Weiber lieben, als ihre eigene Leiber. Wer sein Weib liebet, der liebet sich selbst.

29. Denn Niemand hat jemals sein eigenes Fleisch gehasset; sondern er nährt es, und pfleget sein, gleichwie auch der HErr die Gemeine.

30. Denn * wir sind Glieder seines Leibes, von seinem Fleisch, und von seinem Gebeine. *Röm.12,5. 1Cor.6,15.

31. Um deß willen wird * ein Mensch verlassen Vater und Mutter, und seinem Weibe anhangen, und werden zwey Ein Fleisch seyn. *Matth.19,5.

32. Das Geheimniß ist groß; ich sage aber von Christo und der Gemeine.

33. Doch auch Ihr, ja ein Jeglicher habe lieb sein Weib, als sich selbst; das Weib aber fürchte den Mann.

Das

Das 6. Capitel.

Christliche Haustafel, geistliche Waffen.

1. Ihr * Kinder, seyd gehorsam euren Eltern in dem HErrn; denn das ist billig. *Col.3,20.

2. *Ehre Vater und Mutter, das ist das erste Gebot, das Verheißung hat; *2Mos.20,12.

3. Auf daß dirs wohl gehe, und du lange lebest auf Erden.

4. Und * ihr Väter, reizet eure Kinder nicht zum Zorn; sondern † ziehet sie auf in der Zucht und Vermahnung zum HErrn. *Col.3,21. †5Mos.6,7.20. Ps.78,4. Spr.19,18. 29,17.

5. Ihr * Knechte, seyd gehorsam euren leiblichen Herren, † mit Furcht und Zittern, in Einfältigkeit eures Herzens, als Christo; *Tit.2,9. †Phil.2,12. 1Petr.2,18.

6. Nicht mit Dienst allein vor Augen, als den Menschen zu gefallen, sondern als die Knechte Christi, daß ihr solchen Willen GOttes thut von Herzen, mit gutem Willen.

7. Lasset euch dünken, daß ihr dem HErrn dienet, und nicht den Menschen;

8. Und wisset, was * ein Jeglicher Gutes thun wird, das wird er von dem HErrn empfangen, er sey ein Knecht oder ein Freyer. *Röm.2,6. 1Cor.3,8. 2Cor.5,10.

9. Und * ihr Herren, thut auch dasselbe gegen sie, und lasset das Drohen, und wisset, daß auch euer HErr im Himmel ist, und ist bey ihm † kein Ansehen der Person. *Col.4,1. †Ap.Gesch.10,34.

(Epistel am 21. Sonnt. nach Trinit.)

10. Zuletzt, meine Brüder, * seyd stark in dem HErrn, und in der Macht seiner Stärke. *1Cor.16,13. 1Joh.2,14.

11. Ziehet an den Harnisch GOttes, daß ihr bestehen könnet gegen die listigen Anläufe des Teufels.

12. Denn wir haben nicht * mit Fleisch und Blut zu kämpfen, sondern † mit Fürsten und Gewaltigen, nemlich mit den Herren der Welt, die in der Finsterniß dieser Welt herrschen, mit den bösen Geistern unter dem Himmel. *Matth.16,17. 1Cor.9,25. †Joh.14,30.

13. Um deß willen, so ergreifet den Harnisch GOttes, auf daß ihr an dem bösen Tage Widerstand thun, und alles wohl ausrichten, und das Feld behalten möget.

14. So stehet * nun, umgürtet eure Lenden mit Wahrheit, und † angezogen mit dem Krebs der Gerechtigkeit, *Luc.12,35. 1Petr.1,13. †Jes.59,17.

15. Und an Beinen gestiefelt, als fertig zu treiben das Evangelium des Friedens, damit ihr bereitet seyd.

16. Vor allen Dingen aber ergreifet * den Schild des Glaubens, mit welchem ihr auslöschen könnet alle feurige Pfeile des Bösewichts. *1Petr.5,9. 1Joh.5,4.

17. Und nehmet den * Helm des Heils, und das Schwerdt des Geistes, welches ist das Wort GOttes.] *Jes.59,17. 1Thess.5,8.

18. Und betet stets in allem Anliegen, mit Bitten und Flehen im Geist, und wachet dazu mit allem Anhalten und Flehen für alle Heiligen,

19. Und * für mich, auf daß mir gegeben werde das Wort mit freudigem Aufthun meines Mundes, daß ich möge kund machen das Geheimniß des Evangelii; *Col.4,3.

20. *Welches Bote ich bin in der Kette, auf daß ich darinnen † freudig handeln möge, und reden, wie sichs gebühret. *2Cor.5,20. †Ap.Gesch.4,29.

21. Auf daß aber Ihr auch wisset, wie es um mich stehe, und was ich schaffe, wird es euch alles kund thun * Tychicus, mein lieber Bruder und getreuer Diener in dem HErrn, *Ap.Gesch.20,4. 2Tim.4,12.

22. Welchen ich gesandt habe zu euch, um desselben willen, daß ihr erfahret, *wie es um mich stehe, und daß er eure Herzen tröste. *Col.4,7.

23. Friede sey den Brüdern, und Liebe mit Glauben, von GOtt dem Vater, und dem HErrn JEsu Christo.

24. *Gnade sey mit Allen, die da lieb haben unsern HErrn JEsum Christum unverrückt. Amen. *2Cor.13,13.

Geschrieben von Rom an die Epheser, durch Tychicum.

Die Epistel S. Pauli an die Philipper.

Das 1. Capitel.

Des gebundenen Pauli Danksagung, Gebet und Ermahnung zum beständigen Glaubenskampf.

1. Paulus und Timotheus, Knechte JEsu Christi, * allen Heiligen in Christo JEsu zu Philippen, samt den Bischöfen und Dienern. *1Cor.1,2.

2. *Gnade sey mit euch, und Friede von GOtt, unserm Vater, und dem HErrn JEsu Christo! *Röm.1,7.

(Epistel am 22. Sonnt. nach Trinit.)

3. Ich * danke meinem GOtt, so oft ich euer gedenke, *Röm.1,8. 1Cor.1,4.

4. (Welches ich allezeit thue in allem meinem Gebet für euch Alle, und thue das Gebet mit Freuden)

5. Ueber eurer Gemeinschaft am Evangelio, vom ersten Tage an bis her.

6. Und bin desselben in guter Zuversicht, daß, der in euch angefangen hat *das gute Werk, der wird es auch vollführen, bis an den Tag JEsu Christi. *Joh.6,29.

7. Wie es denn mir billig ist, daß ich dermaaßen von euch Allen halte; darum, daß ich euch in meinem Herzen habe, * in diesem meinem Gefängniß, darinnen ich das Evangelium verantworte und bekräftige, als die ihr Alle mit mir der Gnade theilhaftig seyd. *Eph.3,1. 4,1.

8. Denn GOtt ist mein Zeuge, wie mich nach euch Allen verlanget von Herzensgrund in JEsu Christo.

9. Und darum bete ich, daß eure Liebe je mehr und mehr reich werde * in allerley Erkenntniß und Erfahrung, *Eph.1,8.

10. Daß ihr prüfen möget, was das Beste sey; auf daß ihr seyd lauter und *unanstößig bis auf den Tag Christi, *Ap.Gesch.24,16.

11. Erfüllet mit *Früchten der Gerechtigkeit, die durch JEsum Christum geschehen (in euch) zur Ehre und Lobe GOttes.] *Eph.5,9.

12. Ich lasse euch aber wissen, liebe Brüder, daß, wie es um mich stehet, das ist nur mehr zur Förderung des Evangelii gerathen;

13. Also, daß meine Bande offenbar geworden sind in Christo, * in dem ganzen Richthause, und bey den Andern allen; *c.4,22.

14. Und viele Brüder in dem HErrn aus *meinen Banden Zuversicht gewonnen, desto thürstiger geworden sind, das Wort zu reden ohne Scheu. *Ephes.3,13. 1Thess.3,3.

15. *Etliche zwar predigen Christum, auch um Haß und Haders willen; Etliche aber aus guter Meynung. *2Cor.2,17.

16. Jene verkündigen Christum aus Zank, und nicht lauter, denn sie meynen, sie wollen eine Trübsal zuwenden meinen Banden.

17. Diese aber aus Liebe; denn sie wissen, daß ich zur Verantwortung des Evangelii hier liege.

18. Was ist ihm aber denn? Daß nur Christus verkündiget werde allerley Weise, es geschehe zufallens, oder rechter Weise; so *freue ich mich doch darinnen, und will mich auch freuen. *c.2,17.18.

19. Denn ich weiß, daß mir dasselbe gelinget zur Seligkeit, * durch euer Gebet, und durch Handreichung des Geistes JEsu Christi. *2Cor.1,11.

20. Wie ich endlich warte und hoffe, daß ich in keinerley Stück zu Schanden werde, sondern daß mit aller Freudigkeit, gleichwie sonst allezeit, also auch jetzt, Christus hoch gepriesen werde an meinem Leibe, es sey durch Leben oder durch Tod.

21. Denn Christus ist mein Leben, und Sterben ist mein Gewinn.

22. Sintemal aber im Fleisch leben dienet mehr Frucht zu schaffen, so weiß ich nicht, welches ich erwählen soll.

23. Denn es liegt mir beydes hart an. Ich *habe Lust abzuscheiden, und bey Christo zu seyn, welches auch viel besser wäre; *1Kön.19,4. 2Cor.5,8. 2Tim.4,6.

24. Aber es ist nöthiger im Fleisch bleiben um euretwillen.

25. Und * in guter Zuversicht weiß ich, daß ich bleiben, und bey euch Allen seyn werde, euch zur Förderung und zur Freude des Glaubens; *c.2,24.

26. Auf daß ihr euch sehr rühmen möget in Christo JEsu an mir, durch meine Zukunft wieder zu euch.

27. Wandelt *nur würdiglich dem Evangelio Christi, auf daß, ob ich komme, und sehe euch, oder abwesend von euch höre, daß

daß ihr stehet in Einem Geist und Einer Seele, und samt uns kämpfet für den Glauben des Evangelii; *1Cor.7,20.

28. Und euch in keinem Wege erschrecken lasset von den Widersachern, welches ist eine Anzeige, ihnen * der Verdammniß, euch aber der † Seligkeit, und dasselbe von GOtt. *c.3,19. †Röm.8,17.

29. Denn euch ist gegeben um Christi willen zu thun, daß ihr nicht allein an ihn glaubet, sondern auch um seinetwillen leidet.

30. Und habet denselben * Kampf, welchen ihr an mir gesehen habt, und nun von mir höret. *Ap.Gesch.16,22. Col.1,29.

Das 2. Capitel.

Die Erniedrigung und Erhöhung Christi soll zur Einigkeit und Demuth bewegen.

1. Ist nun bey euch Ermahnung in Christo, ist Trost der Liebe, ist Gemeinschaft des Geistes, * ist herzliche Liebe und Barmherzigkeit; *Röm.12,10. Col.3,12.

2. So erfüllet meine Freude, daß ihr Eines Sinnes seyd, gleiche Liebe habet, einmüthig und einhellig seyd,

3. Nichts thut durch Zank oder eitle Ehre, sondern durch Demuth achtet euch unter einander Einer den Andern höher, denn sich selbst.

4. Und ein Jeglicher * sehe nicht auf das Seine, sondern auf das, das des Andern ist. *1Cor.10,24.33.

(Epistel am Palmsonntage.)

5. Ein Jeglicher sey gesinnet, wie JEsus Christus auch war.

6. Welcher, ob er wohl in * göttlicher Gestalt war, hielt er es nicht für einen Raub, GOtt gleich seyn; *Joh.1,1.2. 5,18. 10,33.

7. Sondern äußerte sich selbst, und nahm * Knechts-Gestalt an, ward gleich wie ein anderer Mensch, und an Geberden als ein Mensch erfunden. *Jes.42,1. 49,3. 53,3.

8. Er * niedrigte sich selbst, und ward gehorsam bis zum Tode, ja zum Tode am Kreuz. *Ebr.12,2.

9. Darum hat ihn auch GOtt erhöhet, und hat ihm einen Namen gegeben, der über alle Namen ist.

10. Daß * in dem Namen JEsu sich beugen sollen alle derer Kniee, die im Himmel, und auf Erden, und unter der Erde sind; *Jes.45,23. Röm.14,11.

11. Und alle Zungen bekennen sollen, daß JEsus Christus der HErr sey, zur Ehre GOttes des Vaters.]

12. Also, meine Liebsten, wie ihr allezeit seyd gehorsam gewesen, nicht allein in meiner Gegenwärtigkeit, sondern auch nun vielmehr in meinem Abwesen; schaffet, daß ihr selig werdet * mit Furcht und Zittern. *Ps.2,11. 1Petr.1,17.

13. Denn * GOtt ist es, der in euch wirket beydes das Wollen und das Vollbringen, nach seinem Wohlgefallen. *2Cor.3,5.

14. Thut alles ohne * Murren, und ohne Zweifel, *1Petr.4,9.

15. Auf daß ihr seyd ohne Tadel, und * lauter, und GOttes Kinder, unsträflich mitten unter dem unschlachtigen und verkehrten Geschlecht, unter welchem † ihr scheinet, als Lichter in der Welt; *c.1,10. †Matth.5,14. Eph.5,8.

16. Damit, daß ihr * haltet ob dem Wort des Lebens, mir zu einem Ruhm an dem Tage Christi, als † der ich nicht vergeblich gelaufen, noch vergeblich gearbeitet habe. *2Tim.1,13. †Jes.49,4. 1Cor.9,26.

17. Und ob * ich geopfert werde über dem Opfer und Gottesdienst eures Glaubens, so † freue ich mich, und freue mich mit euch Allen. *2Tim.4,6. †2Cor.7,4.

18. Desselben sollt * Ihr euch auch freuen, und sollt euch mit mir freuen. *c.3,1. 4,4.

19. Ich hoffe aber in dem HErrn JEsu, daß ich * Timotheum bald werde zu euch senden, daß Ich auch erquicket werde, wenn ich erfahre, wie es um euch stehet. *Ap.Gesch.16,1. 1Thess.3,2.

20. Denn ich habe keinen, der * so gar meines Sinnes sey, der so herzlich für euch sorget. *1Cor.16,10.

21. Denn * sie suchen Alle das Ihre, nicht das Christi JEsu ist. *1Cor.10,24.

22. Ihr aber wisset, daß er rechtschaffen ist; denn wie ein Kind dem Vater, hat er mit mir gedienet am Evangelio.

23. Denselben, hoffe ich, werde ich senden von Stund an, wenn ich erfahren habe, wie es um mich stehet.

24. Ich * vertraue aber in dem HErrn, daß auch ich selbst schier kommen werde. *c.1,25.

25. Ich habe es aber für nöthig angesehen,

ſehen, den Bruder * Epaphroditum zu euch zu ſenden, der mein † Gehülfe und Mitſtreiter, und euer Apoſtel, und meiner Nothdurft Diener iſt;

*c.4,18. †2Cor.8,23.

26. Sintemal er nach euch Allen Verlangen hatte, und war hoch bekümmert, darum, daß ihr gehöret hattet, daß er krank war geweſen.

27. Und er war zwar *todtkrank, aber GOtt hat ſich über ihn erbarmet; nicht allein aber über ihn, ſondern auch über mich, auf daß ich nicht eine Traurigkeit über die andere hätte. *Jeſ.38,1.

28. Ich habe ihn aber deſto eilender geſandt, auf daß ihr ihn ſehet, und wieder fröhlich werdet, und Ich auch der Traurigkeit weniger habe.

29. So * nehmet ihn nun auf in dem HErrn, mit allen Freuden, und habt ſolche in Ehren. *Röm.16,2.

30. Denn um des Werks Chriſti willen iſt er dem Tode ſo nahe gekommen, da er ſein Leben geringe bedachte, auf daß * er mir dienete an eurer ſtatt. *1Cor.16,16.17.

Das 3. Capitel.

Von der Gerechtigkeit des Glaubens wider die falſchen Apoſtel.

1. Weiter, liebe Brüder, * freuet euch in dem HErrn! Daß ich euch immer einerley ſchreibe, verdrießt mich nicht, und macht euch deſto gewiſſer.

*c.4,4.

2. Sehet auf *die Hunde, ſehet auf die böſen Arbeiter, ſehet auf die Zerſchneidung.

*Jeſ.56,11.12.

3. Denn Wir ſind die Beſchneidung, die *wir GOtt im Geiſt dienen, und rühmen uns von Chriſto JEſu, und verlaſſen uns nicht auf Fleiſch. *5Moſ.30,6.

4. Wiewohl Ich auch habe, daß ich mich Fleiſches rühmen möchte. So ein Anderer ſich dünken läßt, er möge ſich Fleiſches rühmen; * Ich vielmehr, *2Cor.11,18.22.

5. Der ich am achten Tage beſchnitten bin, einer aus dem Volk von Iſrael, des Geſchlechts Benjamin, ein Ebräer aus den Ebräern, und nach dem Geſetz ein Phariſäer,

6. Nach dem Eifer ein Verfolger der Gemeine, nach der Gerechtigkeit im Geſetz geweſen unſträflich.

7. Aber was mir *Gewinn war, das habe ich um Chriſti willen für Schaden geachtet.

*Matth.13,44.

8. Denn ich achte es alles für Schaden gegen der überſchwänglichen *Erkenntniß Chriſti JEſu, meines HErrn, um welches willen ich alles habe für Schaden gerechnet, und achte es für Dreck, auf daß ich Chriſtum gewinne, *Jeſ.53,11.

9. Und in ihm erfunden werde; daß ich *nicht habe meine Gerechtigkeit, die aus dem Geſetz, ſondern die durch den Glauben an Chriſtum kommt, nemlich die Gerechtigkeit, die von GOtt dem Glauben zugerechnet wird; *Röm.3,21.22. 9,30.

10. Zu erkennen ihn, und die Kraft ſeiner *Auferſtehung, und die †Gemeinſchaft ſeiner Leiden, daß ich ſeinem Tode ähnlich werde; *Röm.6,3.4.5. †Röm.8,17.

11. Damit ich entgegen komme, zur Auferſtehung der Todten.

12. Nicht, * daß ich es ſchon ergriffen habe, oder ſchon vollkommen ſey; ich jage ihm aber nach, ob ich es auch ergreifen möchte, † nachdem ich von Chriſto JEſu ergriffen bin.

*1Tim.6,12. †Jeſ.8,11. Joh.6,44.

13. Meine Brüder, Ich ſchätze mich ſelbſt noch nicht, daß ich es ergriffen habe. Eins aber ſage ich: Ich vergeſſe, was dahinten iſt, und ſtrecke mich zu dem, das da vorne iſt;

14. Und jage nach, dem vorgeſteckten Ziel nach, dem *Kleinod, welches vorhält die himmliſche Berufung GOttes in Chriſto JEſu. *1Cor.9,24. 1Tim.6,12.

15. Wie Viele nun unſer * vollkommen ſind, die laßt uns alſo geſinnet ſeyn; und ſollt ihr ſonſt etwas halten, das laßt euch GOtt offenbaren; *1Cor.2,6.

16. Doch ſo fern, daß wir nach einer Regel, darin wir gekommen ſind, wandeln, und *gleich geſinnet ſeyn. *c.1,27. 2,2. Röm.12,16. 15,5. 1Cor.1,10. 1Petr.3,8.

(Epiſtel am 23. Sonnt. nach Trinit.)

17. Folget mir, liebe Brüder, und ſehet auf die, die alſo wandeln, wie ihr uns habt zum Vorbilde.

18. Denn Viele wandeln, von welchen ich euch oft geſagt habe, nun aber ſage ich auch mit Weinen, die Feinde des Kreuzes Chriſti;

19. Welcher *Ende iſt die Verdammniß, welchen der † Bauch ihr GOtt iſt, und ihre Ehre zu ſchanden wird, derer, die irdiſch geſinnet ſind.

*2Cor.11,15. †Pſ.17,14. Röm.16,18.

20. Unſer

20. Unſer *Wandel aber iſt im Himmel, von dannen wir auch warten des Heilandes JEſu Chriſti, des HErrn,

*Eph.2,6. Ebr.13,14.

21. Welcher *unſern nichtigen Leib verklären wird, daß er ähnlich werde ſeinem verklärten Leibe, nach der Wirkung, damit er kann auch alle Dinge ihm unterthänig machen.]

*1Cor.15,43.49.53.

Das 4. Capitel.

Von der Standhaftigkeit und geiſtlichen Freude der Chriſten. Item, der Philipper Gutthätigkeit, Paulo erwieſen.

1. Alſo, meine liebe und gewünſchte Brüder, *meine Freude und meine Krone, beſtehet alſo in dem HErrn, ihr Lieben.

*2Cor.1,14. 1Theſſ.2,19.20.

2. Die Evodian ermahne ich, und die Syntychen ermahne ich, daß ſie Eines Sinnes ſeyn in dem HErrn.

3. Ja, ich bitte auch dich, mein treuer Geſelle, ſtehe ihnen bey, die ſamt mir über dem Evangelio gekämpft haben, mit Clemens und den andern meinen Gehülfen, welcher Namen ſind * in dem Buch des Lebens.

*2Moſ.32,32. Pſ.69,29. Dan.12,1. Luc.10,20. Offenb.3,5. 13,8. 17,8. 21,27.

(Epiſtel am 4. Sonnt. des Advents.)

4. Freuet * euch in dem HErrn allewege, und abermal ſage ich: Freuet euch.

*c.3,1. 2Cor.13,11.

5. Eure *Lindigkeit laſſet kund ſeyn allen Menſchen. Der †HErr iſt nahe.

*Tit.3,2. †1Cor.10,11.

6. *Sorget nichts, ſondern in allen Dingen † laſſet eure Bitte im Gebet und Flehen mit Dankſagung vor GOtt kund werden.

*Matth.6,25.31. †Pſ.145,18.

7. Und der *Friede GOttes, welcher höher iſt, denn alle Vernunft, bewahre eure Herzen und Sinne in Chriſto JEſu.] *Joh.14,27.

8. *Weiter, liebe Brüder, was wahrhaftig iſt, was †ehrbar, was gerecht, was keuſch, was lieblich, was wohl lautet, iſt etwa eine Tugend, iſt etwa ein Lob, dem denket nach. *c.3,1. †Röm.12,17.

9. Welches ihr auch gelernet, und empfangen, und gehöret, und geſehen habt an mir, das thut; ſo *wird der HErr des Friedens mit euch ſeyn. *1Theſſ.5,23.

10. Ich bin aber höchlich erfreuet in dem HErrn, daß ihr wieder wacker geworden ſeyd für mich zu ſorgen; wiewohl ihr allewege geſorget habt, aber die Zeit hat es nicht wollen leiden.

11. Nicht ſage ich das des Mangels halben; denn Ich habe gelernet, bey welchen ich bin, mir *genügen zu laſſen.

*Spr.15,16. 1Tim.6,6.

12. Ich kann niedrig ſeyn, und kann hoch ſeyn; ich bin in allen Dingen und bey allen geſchickt, beydes ſatt ſeyn und *hungern, beydes übrig haben und Mangel leiden.

*1Cor.4,11. 2Cor.6,10. 11,27.

13. *Ich vermag alles durch den, der mich mächtig macht, Chriſtus.

*Jeſ.33,24. 40,29.30.31.

14. Doch ihr habt wohl gethan, daß ihr euch meiner Trübſal angenommen habt.

15. Ihr aber von Philippen wiſſet, daß von Anfang des Evangelii, da ich auszog aus Macedonien, keine *Gemeine mit mir getheilet hat, nach der Rechnung der Ausgabe und Einnahme, denn ihr allein.

*2Cor.11,9.

16. Denn gen Theſſalonich ſandtet ihr zu meiner Nothdurft einmal, und darnach aber einmal.

17. Nicht, daß ich das Geſchenk ſuche, ſondern ich *ſuche die Frucht, daß ſie †überflüſſig in eurer Rechnung ſey.

*Luc.13,7. †2Cor.9,6.12.

18. Denn ich habe Alles, und habe überflüſſig. Ich bin erfüllet, da ich empfing durch *Epaphroditum, was von euch kam, einen ſüßen Geruch, ein angenehmes Opfer, GOtt gefällig. *c.2,25.

19. Mein *GOtt aber erfülle alle eure Nothdurft, nach ſeinem Reichthum in der Herrlichkeit, in Chriſto JEſu.

*2Cor.9,8.

20. Dem *GOtt aber und unſerm Vater ſey Ehre von Ewigkeit zu Ewigkeit. Amen.

*1Tim.4,18.

21. Grüßet alle Heiligen in Chriſto JEſu. Es grüßen euch *die Brüder, die bey mir ſind. *1Cor.16,20.

22. Es grüßen *euch alle Heiligen, ſonderlich aber die von des Kaiſers Hauſe.

*2Cor.13,12.

23. Die Gnade unſers HErrn JEſu Chriſti ſey mit euch Allen! Amen.

Geſchrieben von Rom, durch Epaphroditum.

Die

Die Epiſtel S. Pauli an die Coloſſer.

Das 1. Capitel.

Die Seligkeit, durch Chriſtum erworben, wird durchs Wort den Menſchen angeboten.

1. Paulus, * ein Apoſtel JEſu Chriſti, durch den Willen GOttes, und Bruder Timotheus, *2Cor.1,1.

2. Den Heiligen zu Coloſſen, und den gläubigen Brüdern in Chriſto. *Gnade ſey mit euch, und Friede von GOtt, unſerm Vater, und dem HErrn JEſu Chriſto! *Röm.1,7.

3. Wir danken GOtt, und dem Vater unſers HErrn JEſu Chriſti, und beten allezeit für euch,

4. Nachdem * wir gehöret haben von eurem Glauben an Chriſtum JEſum, und von der Liebe zu allen Heiligen; *Eph.1,15.

5. Um der * Hoffnung willen, die euch beygelegt iſt im Himmel, von welcher ihr zuvor gehöret habt, durch † das Wort der Wahrheit im Evangelio, *1Petr.1,3.4. †2Cor.6,7.

6. Das zu euch gekommen iſt, wie auch in alle Welt, und iſt fruchtbar, wie auch in euch, von dem Tage an, da ihr es gehöret habt, und erkannt die Gnade GOttes in der Wahrheit.

7. Wie ihr denn gelernet habt von * Epaphra, unſerm lieben Mitdiener, welcher iſt ein treuer Diener Chriſti für euch, *c.4,12.

8. Der uns auch eröffnet hat eure Liebe im Geiſt.

(Epiſtel am 24. Sonnt. nach Trinit.)

9. Derhalben auch Wir, von dem Tage an, da * wir es gehöret haben, hören wir nicht auf für euch zu beten, und zu bitten, daß ihr erfüllet werdet mit Erkenntniß ſeines Willens, in allerley geiſtlicher Weisheit und Verſtand; *Eph.1,15.16.

10. Daß ihr * wandelt würdiglich dem HErrn zu allem Gefallen, und fruchtbar ſeyd in allen guten Werken, *Eph.4,1. Phil.1,27.

11. Und wachſet in der * Erkenntniß GOttes, und geſtärket werdet mit aller Kraft, nach ſeiner herrlichen Macht, in aller Geduld und Langmüthigkeit mit Freuden; *1Cor.1,5.

12. Und dankſaget dem Vater, der uns * tüchtig gemacht hat zu dem † Erbtheil der Heiligen im Licht; *2Cor.3,6. †Ap.Geſch.26,18.

13. Welcher uns * errettet hat von der Obrigkeit der Finſterniß, und hat uns verſetzet in das Reich ſeines lieben Sohnes; *c.2,15.

14. An * welchem wir haben die Erlöſung durch ſein Blut, nemlich die Vergebung der Sünden;] *Eph.1,7.

15. Welcher iſt das * Ebenbild des unſichtbaren GOttes, der Erſtgeborne vor allen Creaturen. *Ebr.1,3.

16. Denn durch ihn * iſt Alles geſchaffen, das im Himmel und auf Erden iſt, das Sichtbare und Unſichtbare, beydes die Thronen und Herrſchaften, und Fürſtenthümer, und Obrigkeiten; es iſt Alles durch ihn und zu ihm geſchaffen. *Joh.1,3.10.

17. Und Er iſt * vor Allen, und es beſtehet Alles in ihm. *Spr.8,25.26.27.

18. Und Er iſt das Haupt des Leibes, nemlich der Gemeine; welcher iſt der Anfang und der * Erſtgeborne von den Todten, auf daß Er in allen Dingen den Vorgang habe. *Ap.Geſch.26,23. Röm.8,29. Off.1,5.

19. Denn es iſt das Wohlgefallen geweſen, daß in ihm * alle Fülle wohnen ſollte, *c.2,9. Joh.1,16. 3,34.

20. Und * alles durch ihn verſöhnet würde zu ihm ſelbſt, es ſey auf Erden oder im Himmel, damit, daß er Frieden machte durch das Blut an ſeinem Kreuz durch ſich ſelbſt. *Röm.5,10. 1Joh.2,2. 4,10.

21. Und euch, die ihr * weiland Fremde und Feinde waret, durch die Vernunft in böſen Werken; *Eph.2,2.12. 4,18.

22. Nun aber hat er euch verſöhnet mit dem Leibe ſeines Fleiſches, durch den Tod, auf daß er euch darſtellete heilig und unſträflich, und ohne Tadel vor ihm ſelbſt;

23. So ihr anders bleibet im Glauben gegründet und * veſt, und unbeweglich von der Hoffnung des Evangelii, welches ihr gehöret habt, welches † geprediget iſt unter aller Creatur, die unter dem Himmel iſt, welches Ich Paulus Diener geworden bin. *1Cor.15,58. †Marc.16,15.

24. Nun * freue ich mich in meinem Leiden, daß ich † für euch leide, und erſtatte an meinem Fleiſch, was noch mangelt an Trübſalen in Chriſto, für ſeinen Leib, welcher iſt die Gemeine. *2Cor.7,4. †Eph.3,13.

25. Wel-

25. Welcher Ich ein Diener geworden bin, nach * dem göttlichen Predigtamt, das mir gegeben iſt unter euch, daß ich das Wort GOttes reichlich predigen ſoll; *Eph.3,2.

26. Nemlich das Geheimniß, das verborgen geweſen iſt von der Welt her, und von den Zeiten her, nun aber geoffenbaret iſt ſeinen Heiligen;

27. Welchen GOtt gewollt hat kund thun, welcher da ſey der herrliche Reichthum ſeines Geheimniſſes unter den Heiden, welcher iſt Chriſtus in euch, der da iſt die *Hoffnung der Herrlichkeit; *1Tim.1,1.

28. Den Wir verkündigen, und vermahnen alle Menſchen, und lehren * alle Menſchen, mit aller Weisheit, auf † daß wir darſtellen einen jeglichen Menſchen vollkommen in Chriſto JEſu; *Joh.1,7. †Eph.5,27.

29. Daran ich auch * arbeite und ringe, nach der Wirkung deß, der in mir kräftiglich wirket. *2Tim.4,7.

Das 2. Capitel.

Von Menſchenſatzungen, Chriſto, der heiligen Taufe, und Kraft ſeines Todes.

1. Ich laſſe euch aber wiſſen, welch * einen Kampf ich habe um euch, und um die zu Laodicea, und Alle, die meine Perſon im Fleiſch nicht geſehen haben; *Phil.1,30.

2. Auf daß ihre Herzen ermahnet, und zuſammen gefaſſet werden in der Liebe, zu allem Reichthum des gewiſſen Verſtandes; * zu erkennen das Geheimniß GOttes und des Vaters und Chriſti, *Joh.17,3.

3. In welchem verborgen liegen alle Schätze * der Weisheit und der Erkenntniß. *Jeſ.11,2. 1Cor.1,24.

4. Ich ſage aber davon, daß euch Niemand betrüge mit * vernünftigen Reden. *Röm.16,18.

5. Denn ob ich wohl nach * dem Fleiſch nicht da bin; ſo bin ich aber im Geiſt bey euch, freue mich, und ſehe † eure Ordnung, und euren veſten Glauben an Chriſtum. *1Cor.5,3. †1Cor.14,40.

6. Wie ihr nun angenommen habt den HErrn Chriſtum JEſum, ſo wandelt in ihm;

7. Und ſeyd * gewurzelt und † erbauet in ihm, und ſeyd veſt im Glauben, wie ihr gelehret ſeyd, und ſeyd †† in demſelben reichlich dankbar. *Eph.3,17. †Eph.2,22. Ep.Jud.v.20. ††Col.3,15. 1Theſſ.5,18.

8. Sehet zu, daß euch Niemand beraube durch die Philoſophie und loſe Verführung nach der Menſchen Lehre, und nach der Welt Satzungen, und nicht nach Chriſto.

9. Denn in ihm wohnet die ganze Fülle der Gottheit leibhaftig.

10. Und ihr ſeyd * vollkommen in ihm, welcher iſt † das Haupt aller Fürſtenthümer und Obrigkeit; *Joh.1,16. †Eph.1,21.

11. In welchem ihr auch beſchnitten ſeyd, mit der * Beſchneidung ohne Hände, durch Ablegung des ſündlichen Leibes im Fleiſch, nemlich mit der Beſchneidung Chriſti; *5Moſ.10,16. 30,6. Röm.2,29.

12. In dem, daß ihr mit ihm begraben ſeyd durch die Taufe, in welchem ihr auch ſeyd * auferſtanden durch den Glauben, den GOtt wirket, welcher ihn auferwecket hat von den Todten; *c.3,1.

13. Und hat euch auch mit ihm lebendig gemacht, da * ihr todt waret in den Sünden und in der Vorhaut eures Fleiſches; und † hat uns geſchenket alle Sünden, *Eph.2,1.5. †Luc.7,42.

14. Und ausgetilget die Handſchrift, ſo wider uns war, welche * durch Satzungen entſtand und uns entgegen war, und hat ſie aus dem Mittel gethan, und an das Kreuz geheftet; *Eph.2,15.

15. Und * hat ausgezogen die Fürſtenthümer und die Gewaltigen, und ſie Schau getragen öffentlich, und einen Triumph aus ihnen gemacht durch ſich ſelbſt. *c.1,13.

16. So laſſet nun Niemand euch Gewiſſen machen über * Speiſe, oder über Trank, oder über beſtimmte Feiertage, oder Neumonden, oder Sabbather; *Röm.14,2.3.

17. Welches iſt der * Schatten von dem, das zukünftig war, aber der Körper ſelbſt iſt in Chriſto. *Ebr.8,5.

18. * Laſſet euch Niemand das Ziel verrücken, der nach eigener Wahl einher gehet, in Demuth und Geiſtlichkeit der Engel, deß er nie keins geſehen hat, und iſt ohne Sache aufgeblaſen in ſeinem fleiſchlichen Sinn; *Matth.24,4.24.

19. Und * hält ſich nicht an dem Haupt, aus welchem der ganze Leib durch Gelenke und Fugen Handreichung empfängt, und an einander ſich enthält, und alſo wächßt zur göttlichen Größe. *Eph.4,15.16.

Digitized by Google

20. So ihr denn nun abgestorben seyd mit Christo den Satzungen der Welt, was laßt ihr euch denn fangen mit Satzungen, als lebtet ihr noch in der Welt?

21. Die da sagen: Du sollst das nicht angreifen, du sollst das nicht kosten, du sollst das nicht anrühren,

22. Welches sich doch alles unter Händen verzehret, und ist * Menschengebot und Lehre; *Jes.29,13. Matth.15,9.

23. Welche haben einen Schein der Weisheit, durch selbsterwählte Geistlichkeit und Demuth, und dadurch, daß sie des * Leibes nicht verschonen, und dem Fleisch nicht seine Ehre thun zu seiner Nothdurft. *1Tim.4,3.

Das 3. Capitel.

Von Uebung der Gottseligkeit, sonderlich an Personen häuslichen Standes.

1. Seyd ihr nun * mit Christo auferstanden, so suchet, was droben ist, da Christus ist, sitzend zu der Rechten GOttes. *c.2,12. Röm.6,5.

2. * Trachtet nach dem, das droben ist, nicht nach dem, das auf Erden ist. *Matth.6,33.

3. Denn * ihr seyd gestorben, und euer Leben ist verborgen mit Christo in GOtt. *Röm.6,2.

4. Wenn aber * Christus, euer Leben, sich offenbaren wird, dann werdet Ihr auch offenbar werden mit ihm in der † Herrlichkeit. *Phil.1,21. †1Cor.15,43.

5. * So tödtet nun eure Glieder, die auf Erden sind, † Hurerey, Unreinigkeit, schändliche Brunst, böse Lust, und den Geiz, welcher ist Abgötterey; *Röm.8,13. †Eph.5,3.

6. Um * welcher willen kommt der Zorn GOttes über die Kinder des Unglaubens; *Eph.5,6.

7. In welchen auch Ihr weiland gewandelt habt, * da ihr darinnen lebtet. *Röm.6,19.

8. Nun aber * leget alles ab von euch, den † Zorn, Grimm, Bosheit, Lästerung, schandbare Worte aus eurem Munde. *Röm.6,13. Eph.4,22.31. Ebr.12,1. †Ps.37,8.

9. * Lüget nicht unter einander; ziehet den alten Menschen mit seinen Werken aus; *Zach.8,16. Eph.4,25.

10. Und * ziehet den neuen an, der da verneuert wird zu der Erkenntniß, nach dem † Ebenbilde deß, der ihn geschaffen hat; *Eph.4,24. †1Mos.1,27.

11. Da * nicht ist Grieche, Jude, Beschneidung, Vorhaut, Ungrieche, Scythe, † Knecht, Freyer; sondern alles und in Allen Christus. *Röm.10,12. †1Cor.7,21.22.

(Epistel am 5. Sonntage nach Epiphanias.)

12. So * ziehet nun an, als die Auserwählte GOttes, Heilige und Geliebte, herzliches Erbarmen, Freundlichkeit, Demuth, Sanftmuth, Geduld; *Eph.4,24.32.

13. Und * vertrage Einer den Andern, und vergebet euch unter einander, so Jemand Klage hat wider den Andern; gleichwie Christus euch vergeben hat, also auch Ihr. *Matth.6,14. Eph.4,2.

14. Ueber alles aber ziehet an * die Liebe, die da ist das Band der Vollkommenheit. *Joh.13,34.

15. Und der * Friede GOttes regiere in euren Herzen, zu welchem ihr auch berufen seyd in Einem Leibe, und † seyd dankbar. *Phil.4,7. †Col.2,7.

16. Lasset das Wort Christi unter euch * reichlich wohnen, in aller Weisheit; lehret und vermahnet euch selbst † mit Psalmen und Lobgesängen, und geistlichen lieblichen Liedern, und singet dem HErrn in eurem Herzen. *1Cor.1,5. †Eph.5,19.

17. Und * alles, was ihr thut mit Worten oder mit Werken, das thut alles in dem Namen des HErrn JEsu, und danket GOtt und dem Vater durch ihn.] *1Cor.10,31.

18. * Ihr Weiber, seyd unterthan euren Männern in dem HErrn, wie sichs gebühret. *Eph.5,22.

19. * Ihr Männer, liebet eure Weiber, und seyd nicht bitter gegen sie. *Eph.5,25. 1Petr.3,7.

20. * Ihr Kinder, seyd gehorsam den Eltern in allen Dingen; denn das ist dem HErrn gefällig. *Eph.6,1.

21. * Ihr Väter, erbittert eure Kinder nicht, auf daß sie nicht scheu werden. *Eph.6,4.

22. * Ihr Knechte, seyd gehorsam in allen Dingen euren leiblichen Herren, nicht mit Dienst vor Augen, als den Menschen zu gefallen, sondern mit Einfältigkeit des Herzens und mit Gottesfurcht. *Eph.6,5.

23. Alles, was ihr thut, das thut von Herzen, * als dem HErrn, und nicht den Menschen; *Eph.6,7.

24. Und

24. Und wiſſet, daß ihr von dem HErrn empfangen werdet die Vergeltung des Erbes; denn ihr dienet dem * HErrn Chriſto. *1Cor.7,22.

25. Wer aber Unrecht thut, der wird empfangen, was er Unrecht gethan hat, und * gilt kein Anſehen der Perſon. *Ap.Geſch.10,34.

Cap. 4. v. 1. Ihr Herren, * was recht und gleich iſt, das beweiſet den Knechten, und wiſſet, daß Ihr auch einen HErrn im Himmel habt. *3Moſ.25,43.53. Eph.6,9.

Das 4. Capitel.

Von der Chriſten Gebet und vorſichtigem Wandel.

2. Haltet an * am Gebet, und wachet in demſelben mit Dankſagung; *1Theſſ.5,17.

3. Und * betet zugleich auch für uns, auf daß GOtt uns die Thür des Worts aufthue, zu reden † das Geheimniß Chriſti, darum ich auch gebunden bin; *Röm.15,30. Eph.6,19. 2Theſſ.3,1. †Eph.3,4.

4. Auf daß ich dasſelbe offenbare, wie ich ſoll reden.

5. * Wandelt weislich gegen die, die draußen ſind, und ſchicket euch in die Zeit. *Eph.5,15.16.

6. Eure Rede ſey allezeit lieblich, und mit * Salz gewürzet, daß ihr wiſſet, wie ihr einem Jeglichen antworten ſollt. *Marc.9,50.

7. Wie es um mich ſtehet, wird euch alles kund thun Tychicus, der liebe Bruder, und getreue Diener, und Mitknecht in dem HErrn;

8. Welchen * ich habe darum zu euch geſandt, daß er erfahre, wie es ſich mit euch hält, und daß er eure Herzen ermahne, *Eph.6,22.

9. Samt Oneſimo, dem getreuen und lieben Bruder, welcher von den Euren iſt. Alles, wie es hier zuſtehet, werden ſie euch kund thun.

10. Es grüßet euch * Ariſtarchus, mein Mitgefangener; und Marcus, der Neffe Barnabä, von welchem ihr etliche Befehle empfangen habt. (So er zu euch kommt, nehmet ihn auf.) *Ap.Geſch.19,29.

11. Und Jeſus, der da heißt Juſt, * die aus der Beſchneidung ſind. Dieſe ſind allein meine Gehülfen am Reich GOttes, die mir ein Troſt geworden ſind. *Ap.Geſch.11,2.

12. Es grüßet euch * Epaphras, der von den Euren iſt, ein Knecht Chriſti, und allezeit ringet für euch mit Gebeten, auf daß ihr beſtehet vollkommen und erfüllet mit allem Willen GOttes. *c.1,7.

13. Ich gebe ihm Zeugniß, daß er großen Fleiß hat um euch, und um die zu Laodicea, und zu Hierapolis.

14. Es grüßet euch Lucas, der Arzt, der Geliebte, und Demas.

15. Grüßet die Brüder zu Laodicea, und den Nymphas, und * die Gemeine in ſeinem Hauſe. *Röm.16,5.

16. Und wenn die Epiſtel bey euch geleſen iſt, ſo ſchaffet, daß ſie auch in der Gemeine zu Laodicea * geleſen werde, und daß Ihr die von Laodicea leſet. *1Theſſ.5,27.

17. Und ſaget dem Archippus: Siehe auf das Amt, das du empfangen haſt in dem HErrn, daß du dasſelbe ausrichteſt.

18. Mein * Gruß mit meiner Paulus-Hand. Gedenket meiner Bande. Die Gnade ſey mit euch! Amen. *1Cor.16,21.

Geſchrieben von Rom durch Tychicum und Oneſimum.

Die erſte Epiſtel S. Pauli an die Theſſalonicher.

Das 1. Capitel.

Vermahnung an die Theſſalonicher zur Beſtändigkeit im Chriſtenthum.

1. Paulus, * und Silvanus, und Timotheus der Gemeine zu Theſſalonich, in GOtt dem Vater, und dem HErrn JEſu Chriſto. Gnade ſey mit euch und Friede von GOtt, unſerm Vater, und dem HErrn JEſu Chriſto! *2Theſſ.1,1.

2. Wir danken GOtt allezeit für euch Alle, und gedenken eurer in unſerm Gebet ohne Unterlaß;

3. Und gedenken an euer * Werk im Glauben, und an eure Arbeit in der Liebe, und an eure Geduld in der Hoffnung, welche iſt unſer HErr JEſus Chriſtus, vor GOtt und unſerm Vater. *Joh.6,29. 1Cor.13,13.

4. Denn, liebe Brüder, von GOtt geliebet, wir wiſſen, wie ihr * auserwählet ſeyd; *Col.3,12.

5. Daß unſer Evangelium iſt bey euch geweſen, nicht allein im Wort, ſondern beydes * in der Kraft und in dem heiligen Geiſt, und in großer Gewißheit; wie ihr wiſſet, welcherley wir geweſen ſind unter euch um euretwillen. *1Cor.2,5.

6. Und Ihr ſeyd unſere * Nachfolger geworden und des HErrn, und habt das Wort aufgenommen unter vielen Trübſalen mit Freuden im heiligen Geiſt; *1Cor.4,16.

7. Alſo, daß ihr geworden ſeyd ein Vorbild allen Gläubigen in * Macedonien und Achaja. *c.4,10.

8. Denn von euch iſt auserſchollen das Wort des HErrn, nicht allein in Macedonien und Achaja, ſondern an allen Orten iſt auch * euer Glaube an GOtt ausgebrochen, alſo, daß nicht noth iſt, euch etwas zu ſagen. *Röm.1,8. 2Theſſ.1,4.

9. Denn ſie ſelbſt verkündigen von euch, was für einen Eingang wir zu euch gehabt haben, und wie ihr * bekehret ſeyd zu GOtt von den Abgöttern, zu dienen dem lebendigen und wahren GOtt, *1Cor.12,2.

10. Und * zu warten ſeines Sohnes vom Himmel, welchen er auferwecket hat von den Todten, JEſum, der uns von dem zukünftigen Zorn erlöſet hat. *Ap.Geſch.1,11. Phil.3,20.

Das 2. Capitel.

Eifrige Zuhörer ſind getreuen Lehrern eine große Freude.

1. Denn auch ihr wiſſet, liebe Brüder, von * unſerm Eingange zu euch, daß er nicht vergeblich geweſen iſt; *c.1,5.9.

2. Sondern, als wir zuvor gelitten hatten, und * geſchmähet geweſen waren zu Philippen, wie ihr wiſſet, waren wir dennoch freudig in unſerm GOtt, bey euch zu ſagen das Evangelium GOttes, mit großem Kämpfen. *Ap.Geſch.16,22. 17,5.

3. Denn unſere Ermahnung iſt nicht geweſen zum Irrthum, noch zur Unreinigkeit, noch mit Liſt;

4. Sondern wie wir von GOtt bewähret ſind, daß uns das Evangelium * vertrauet iſt zu predigen, alſo reden wir, nicht als wollten wir den Menſchen gefallen, ſondern GOtt, der unſer Herz prüfet. *Gal.1,10.

5. Denn wir nie mit Schmeichelworten ſind umgegangen, wie ihr wiſſet, noch dem Geiz geſtellet, GOtt iſt deß Zeuge.

6. Haben auch nicht * Ehre geſucht von den Leuten, weder von euch, noch von Andern. *Joh.5,41.44.

7. Hätten * euch auch mögen ſchwer ſeyn, als Chriſti Apoſtel; ſondern wir ſind mütterlich geweſen bey euch, gleichwie eine Amme ihrer Kinder pflegt. *Ap.Geſch.20,33.

8. Alſo hatten wir Herzens-Luſt an euch, und waren willig euch mitzutheilen nicht allein das Evangelium GOttes, ſondern auch unſer Leben, darum, daß wir euch lieb haben gewonnen.

9. Ihr ſeyd wohl eingedenk, liebe Brüder, * unſerer Arbeit und unſerer Mühe; denn Tag und Nacht arbeiteten wir, daß wir Niemand unter euch beſchwerlich wären, und predigten unter euch das Evangelium GOttes. *1Cor.4,12.

10. Deß ſeyd Ihr Zeugen, und GOtt, wie heilig und gerecht und * unſträflich wir bey euch, die ihr gläubig waret, geweſen ſind. *1Tim.3,2.

11. Wie ihr denn wiſſet, daß wir, als ein Vater ſeine Kinder, einen Jeglichen unter euch ermahnet und getröſtet,

12. Und bezeuget haben, daß ihr * wandeln ſolltet würdiglich vor GOtt, der euch berufen hat zu ſeinem Reich und zu ſeiner Herrlichkeit. *Eph.4,1. Phil.1,27.

13. Darum auch Wir ohne Unterlaß GOtt danken, daß ihr, da ihr empfinget von uns das Wort göttlicher Predigt, nahmet ihr es auf, nicht als Menſchen-Wort, ſondern (wie es denn wahrhaftig iſt) als GOttes Wort; welcher * auch wirket in euch, die ihr glaubet. *c.1,5.

14. Denn Ihr ſeyd Nachfolger geworden, liebe Brüder, der Gemeinen GOttes in Judäa, in Chriſto JEſu, daß Ihr eben dasſelbe erlitten habt von euren Blutsfreunden, das Jene von den Juden;

15. Welche auch * den HErrn JEſum getödtet haben, und ihre eigene Propheten, und haben uns verfolget, und gefallen GOtt nicht, und ſind allen Menſchen zuwider. *Ap.Geſch.2,22. 3,15.

16. Wehren uns zu ſagen den Heiden, damit ſie ſelig würden, auf daß ſie * ihre Sünden erfüllen allewege; denn der Zorn iſt ſchon endlich über ſie gekommen. *Matth.23,32.33.

17. Wir aber, liebe Brüder, nachdem wir

wir euer eine Weile beraubt geweſen ſind, nach dem Angeſicht, nicht nach dem Herzen, haben wir deſto mehr geeilet, euer Angeſicht zu ſehen * mit großem Verlangen.
*Röm.1,11.13.

18. Darum haben wir wollen zu euch kommen (ich Paulus) zweymal; und Satanas hat uns verhindert.

19. Denn * wer iſt unſere Hoffnung, oder Freude, oder Krone des Ruhms? Seyd nicht auch Ihr es vor unſerm HErrn JEſu Chriſto, zu ſeiner Zukunft?
*Phil.4,1.

20. Ihr ſeyd ja unſere Ehre und Freude.

Das 3. Capitel.

Pauli Sorgfalt und Gebet für die Theſſalonicher.

1. Darum haben wir es nicht weiter wollen vertragen, und haben uns laſſen wohlgefallen, daß wir zu Athen allein gelaſſen würden;

2. Und haben Timotheum geſandt, unſern Bruder, und Diener GOttes, und unſern Gehülfen am Evangelio Chriſti, euch zu ſtärken und zu ermahnen in eurem Glauben;

3. Daß nicht Jemand * weich würde in dieſen Trübſalen; denn ihr wiſſet, daß wir dazu geſetzt ſind.
*Eph.3,13.

4. Und da wir bey euch waren, ſagten wir es euch zuvor, wir würden Trübſal haben müſſen; wie denn auch geſchehen iſt, und ihr wiſſet.

5. Darum Ich es auch nicht länger vertragen, habe ich ausgeſandt, daß ich erführe euren Glauben, auf daß nicht euch vielleicht verſucht hätte der Verſucher, und * unſere Arbeit vergeblich würde.
*Phil.2,16.

6. Nun aber, ſo * Timotheus zu uns von euch gekommen iſt, und uns verkündiget hat euren Glauben und Liebe, und daß ihr unſer gedenket allezeit zum Beſten, und verlanget nach uns zu ſehen, wie denn auch uns nach euch;
*Ap.Geſch.18,5.

7. Da ſind wir, liebe Brüder, getröſtet worden an euch, in aller * unſerer Trübſal und Noth, durch euren Glauben.
*c.2,2.

8. Denn nun ſind wir lebendig, dieweil Ihr ſtehet in dem HErrn.

9. Denn was für einen Dank können wir GOtt vergelten um euch, für alle dieſe Freude, die wir haben von euch vor unſerm GOtt?

10. Wir bitten Tag und Nacht faſt ſehr, daß wir ſehen mögen euer Angeſicht, und erſtatten, ſo etwas mangelt an eurem Glauben.

11. Er aber, GOtt unſer Vater, und unſer HErr JEſus Chriſtus, ſchicke unſern Weg zu euch.

12. Euch aber vermehre der HErr, und laſſe die Liebe völlig werden unter einander, und gegen Jedermann (wie denn auch Wir ſind gegen euch).

13. Daß * euere Herzen geſtärket, † unſträflich ſeyn in der Heiligkeit vor GOtt und unſerm Vater, auf die Zukunft unſers HErrn JEſu Chriſti, ſamt allen ſeinen Heiligen.
*2Theſſ.2,17. †Phil.1,10.

Das 4. Capitel.

Ermahnung zum heiligen Wandel, Troſt wider Traurigkeit aus der Auferſtehung der Todten. (Epiſtel am 2. Sonntage in der Faſten, Reminiſcere.)

1. Weiter, liebe Brüder, bitten wir euch, und * ermahnen in dem HErrn JEſu (nachdem ihr von uns empfangen habt, † wie ihr ſollt wandeln und GOtt gefallen), daß ihr immer völliger werdet.
*2Theſſ.3,12. †Eph.4,1.

2. Denn ihr wiſſet, welche Gebote wir euch gegeben haben, durch den HErrn JEſum.

3. Denn * das iſt der Wille GOttes, eure Heiligung, daß ihr meidet die Hurerey,
*Röm.12,2.

4. Und ein Jeglicher unter euch wiſſe ſein * Faß zu behalten in Heiligung und Ehren,
*1Cor.6,13.15.

5. Nicht in der * Luſtſeuche, wie die Heiden, die von GOtt nichts wiſſen;
*Tob.8,5. Col.3,5.

6. Und daß Niemand zu weit greife, noch vervortheile ſeinen Bruder im Handel; denn der HErr iſt der Rächer über das alles, wie wir euch zuvor geſagt und bezeuget haben.

7. Denn GOtt hat uns nicht berufen zur Unreinigkeit, ſondern * zur Heiligung.]
*2Tim.1,9.

8. * Wer nun verachtet, der verachtet nicht Menſchen, ſondern GOtt, der ſeinen heiligen Geiſt gegeben hat in euch.
*Luc.10,16.

9. Von der brüderlichen Liebe aber iſt nicht noth euch zu ſchreiben, denn ihr ſeyd ſelbſt von GOtt gelehret, * euch unter einander zu lieben.
*Marc.12,31.

10. Und das thut ihr auch an allen

Brüdern, die in ganz * Macedonien sind. Wir ermahnen euch aber, liebe Brüder, † daß ihr noch völliger werdet.

*c.1,7. †c.4,1.

11. Und * ringet darnach, daß ihr stille seyd, und das Eure schaffet, und † arbeitet mit euren eigenen Händen, wie wir euch geboten haben; *2Thess.3,8.12. †c.2,9.

12. Auf daß ihr * ehrbarlich wandelt gegen die, die draußen sind, und ihrer keines bedürfet. *Röm.13,13.

(Epistel am 25. Sonntage nach Trinitatis.)

13. Wir wollen euch aber, liebe Brüder, * nicht verhalten von denen, die da schlafen, auf † daß ihr nicht traurig seyd, wie die Andern, die keine Hoffnung haben. *1Cor.10,1. †Sir.22,11.

14. Denn so wir glauben, daß * JEsus gestorben und auferstanden ist, also wird GOtt auch, die da entschlafen sind durch JEsum, mit ihm führen.

*Röm.14,9. 1Cor.15,13.18.

15. Denn das sagen wir euch, als ein Wort des HErrn, daß Wir, die wir leben, und überbleiben in der Zukunft des HErrn, * werden denen nicht vorkommen, die da schlafen. *1Cor.15,23.51.

16. Denn er selbst, der HErr, wird mit einem Feldgeschrey und Stimme des Erzengels, und mit der Posaune GOttes herniederkommen vom Himmel, und die Todten in Christo werden auferstehen zuerst.

17. Darnach Wir, die wir leben und überbleiben, werden zugleich mit denselben * hingerückt werden in den Wolken, dem HErrn entgegen in der Luft, und werden also † bey dem HErrn seyn allezeit. *Offenb.11,12. †Joh.12,26. 17,24.

18. So tröstet euch nun mit diesen Worten unter einander.]

Das 5. Capitel.

Von der Zeit des jüngsten Tages, und wie man sich dazu recht vorbereiten solle.

(Epistel am 27. Sonntage nach Trinitatis.)

1. Von den * Zeiten aber und Stunden, liebe Brüder, ist nicht noth euch zu schreiben. *Matth.24,3.36.

2. Denn ihr selbst wisset gewiß, daß der Tag des HErrn wird kommen, * wie ein Dieb in der Nacht.

*Matth.24,42.43.44. Luc.12,39. 2Petr.3,10. Offenb.3,3. 16,15.

3. Denn, wenn sie werden sagen: * Es ist Friede, es hat keine Gefahr; so wird sie das Verderben schnell überfallen, gleichwie der Schmerz ein schwangeres Weib, und werden nicht entfliehen. *Jer.6,14. 8,11.

4. Ihr aber, liebe Brüder, * seyd nicht in der Finsterniß, daß euch der Tag wie ein Dieb ergreife. *Eph.5,8.

5. Ihr seyd allzumal * Kinder des Lichts, und Kinder des Tages; wir sind nicht von der Nacht, noch von der Finsterniß.

*Luc.16,8. Röm.13,12.

6. So lasset uns nun nicht schlafen, wie die Andern; sondern lasset uns wachen und nüchtern seyn.

7. Denn die da schlafen, die schlafen des Nachts, und die da trunken sind, die sind des Nachts trunken.

8. Wir aber, die wir * des Tages sind, sollen nüchtern seyn, angethan † mit dem Krebs des Glaubens und der Liebe, und mit dem Helm der Hoffnung zur Seligkeit. *Röm.13,12. †Jes.59,17. Eph.6,14.17.

9. Denn * GOtt hat uns nicht gesetzt zum Zorn, sondern die Seligkeit zu besitzen, durch unsern HErrn JEsum Christum,

*Röm.9,23.

10. Der für uns gestorben ist, auf daß * wir wachen oder schlafen, zugleich mit ihm leben sollen. *Röm.14,8.9. 2Cor.5,15.

11. Darum * ermahnet euch unter einander, und bauet Einer den Andern, wie ihr denn thut. *c.4,18. Ebr.10,24.25.

12. Wir bitten euch aber, liebe Brüder, daß ihr * erkennet, die an euch arbeiten, und euch vorstehen in dem HErrn, und euch vermahnen. *1Cor.16,18.

13. Habt sie desto lieber um ihres Werks willen, und seyd friedsam mit ihnen.

14. Wir ermahnen euch aber, liebe Brüder, * vermahnet die Ungezogenen, tröstet die Kleinmüthigen, traget die Schwachen, seyd geduldig gegen Jedermann. *2Thess.3,15.

15. Sehet zu, daß * Niemand Böses mit Bösem Jemand vergelte; sondern allezeit jaget dem Guten nach, beydes unter einander und gegen Jedermann.

*Spr.20,22. Röm.12,17. 1Petr.3,9.

16. * Seyd allezeit fröhlich. *Luc.10,20.

17. * Betet ohne Unterlaß.

*Luc.18,1. Röm.12,12. Col.4,2.

18. Seyd * dankbar in allen Dingen, denn

denn das iſt der Wille GOttes in Chriſto JEſu an euch. *Eph.5,20. Col.2,7. 3,15.

19. Den Geiſt dämpfet nicht.

20. Die * Weisſagung verachtet nicht. *1Cor.14,1.

21. * Prüfet aber alles, und das Gute behaltet. *Röm.2,18.

22. Meidet allen böſen Schein.

23. Er aber, * der GOtt des Friedens, heilige euch durch und durch, und euer Geiſt ganz, ſamt der Seele und Leib, müſſe behalten werden unſträflich auf die Zukunft unſers HErrn JEſu Chriſti. *Röm.15,33.

24. * Getreu iſt er, der euch rufet, welcher wird es auch thun. *1Cor.1,9. 10,13. 2Theſſ.3,3. 2Tim.2,13. 1Joh.1,9.

25. Liebe Brüder, * betet für uns. *Col.4,3.

26. Grüßet * alle Brüder mit dem heiligen Kuß. *Röm.16,16.

27. Ich beſchwöre euch bey dem HErrn, daß ihr dieſe Epiſtel leſen laſſet alle heilige Brüder.

28. Die * Gnade unſers HErrn JEſu Chriſti ſey mit euch! Amen. *Röm.16,20.24. Phil.4,23.

An die Theſſalonicher die erſte, geſchrieben von Athen.

Die andere Epiſtel S. Pauli an die Theſſalonicher.

Das 1. Capitel.

Vermahnung zur Beſtändigkeit in Verfolgung.

1. Paulus, und Silvanus, und Timotheus, der Gemeine zu Theſſalonich, in GOtt, unſerm Vater, und dem HErrn JEſu Chriſto.

2. * Gnade ſey mit euch, und Friede von GOtt, unſerm Vater, und dem HErrn JEſu Chriſto. *1Cor.1,3. Col.1,2.

(Epiſtel am 26. Sonntage nach Trinitatis.

3. Wir ſollen * GOtt danken allezeit um euch, liebe Brüder, wie es billig iſt. Denn euer Glaube wächſet ſehr, und die Liebe eines Jeglichen unter euch Allen nimmt zu gegen einander; *c.2,13. 1Theſſ.1,2.

4. Alſo, * daß wir uns euer rühmen unter den Gemeinen GOttes, von eurer Geduld und Glauben, in allen euren Verfolgungen und Trübſalen, die ihr duldet; *2Cor.7,14.

5. Welches * anzeigt, daß GOtt recht richten wird, und ihr † würdig werdet zum Reich GOttes, über welchem ihr auch leidet; *Phil.1,28. †Luc.21,36.

6. Nachdem es recht iſt bey GOtt, zu vergelten Trübſal denen, die euch Trübſal anlegen.

7. Euch aber, die ihr Trübſal leidet, Ruhe mit uns, wenn nun * der HErr JEſus wird geoffenbaret werden vom Himmel, † ſamt den Engeln ſeiner Kraft, *1Theſſ.4,16. 1Petr.4,13. †Matth.25,31.

8. Und mit Feuerflammen, * Rache zu geben über die, ſo GOtt nicht erkennen, und über die, ſo nicht gehorſam ſind dem Evangelio unſers HErrn JEſu Chriſti; *Röm.2,8.

9. Welche werden Pein leiden, das ewige Verderben von dem Angeſicht des HErrn, und von ſeiner * herrlichen Macht; *Jeſ.2,10.19.

10. Wenn * er kommen wird, daß er herrlich erſcheine mit ſeinen Heiligen, und wunderbar mit allen Gläubigen. Denn unſer Zeugniß an euch von demſelben Tage habt ihr geglaubet.] *Col.3,4.

11. Und derhalben * beten wir auch allezeit für euch, daß unſer GOtt euch würdig mache des Berufs, und erfülle alles Wohlgefallen der Güte, und das Werk des Glaubens in der Kraft, *1Theſſ.1,2.

12. Auf daß an euch geprieſen werde der Name unſers HErrn JEſu Chriſti, und Ihr an ihm, nach der Gnade unſers GOttes, und des HErrn JEſu Chriſti.

Das 2. Capitel.

Weisſagung vom Antichriſt, vor der letzten Zukunft des HErrn.

1. Aber der Zukunft halben unſers HErrn JEſu Chriſti und unſerer Verſammlung zu ihm, bitten wir euch, liebe Brüder,

2. Daß ihr euch nicht bald bewegen laſſet von eurem Sinn, noch erſchrecken, weder durch Geiſt, noch durch Wort, noch durch Briefe, als von uns geſandt, daß der Tag Chriſti vorhanden ſey.

3. Laſſet * euch Niemand verführen in keinerley Weiſe. Denn er kommt nicht,

es sey denn, daß zuvor der Abfall komme, und geoffenbaret werde der Mensch der Sünde, und das Kind des Verderbens. *Eph.5,6.

4. Der da ist ein Widerwärtiger, und * sich überhebt über alles, das GOtt oder Gottesdienst heißt, also, daß er sich setzet in den Tempel GOttes, als ein GOtt, und giebt sich vor, er sey GOtt. *Dan.11,36.

5. Gedenket ihr nicht daran, daß ich euch solches sagte, da ich noch bey euch war?

6. Und was es noch aufhält, wisset ihr, daß er geoffenbaret werde zu seiner Zeit.

7. *Denn es reget sich schon bereits die Bosheit heimlich, ohne daß, der es jetzt aufhält, muß hinweg gethan werden. *Ap.Gesch.20,29.

8. Und alsdann wird der Boshaftige geoffenbaret werden, welchen * der HErr umbringen wird mit dem Geist seines Mundes, und wird seiner ein Ende machen, durch die Erscheinung seiner Zukunft, *Jes.11,4. Offenb.19,15.20.

9. Deß, welches Zukunft geschiehet nach der * Wirkung des Satans, mit allerley lügenhaftigen Kräften, und Zeichen, und Wundern, *Matth.24,24.

10. Und mit allerley Verführung zur Ungerechtigkeit, unter denen, * die verloren werden, dafür, daß sie die Liebe zur Wahrheit nicht haben angenommen, daß sie selig würden. *2Cor.2,15. 4,3.

11. Darum wird * ihnen GOtt kräftige Irrthümer senden, daß sie glauben der Lüge; *Röm.1,24.

12. Auf daß gerichtet werden Alle, die * der Wahrheit nicht glauben, sondern haben Lust an der Ungerechtigkeit. *Hes.20,24.25. Röm.1,32.

13. Wir aber * sollen GOtt danken allezeit um euch, geliebte Brüder von dem HErrn, daß euch GOtt † erwählet hat von Anfang zur Seligkeit, in der Heiligung des Geistes, und im Glauben der Wahrheit. *c.1,3.4. †Eph.1,4.

14. Darein er euch berufen hat durch unser Evangelium, zum herrlichen Eigenthum unsers HErrn JEsu Christi.

15. So stehet nun, liebe Brüder, und haltet * an den Satzungen, die ihr gelehret seyd, es sey durch unser Wort, oder Epistel. *c.3,6.

16. Er aber, unser HErr JEsus Christus, und GOtt und unser Vater, der uns hat geliebet, und gegeben einen ewigen Trost, und eine gute Hoffnung, durch Gnade,

17. Der ermahne eure * Herzen, und stärke euch in allerley Lehre und gutem Werk. *1Thess.3,13.

Das 3. Capitel.

Für den Lauf des Evangelii soll man beten, den Müßiggang und Vorwitz meiden.

1. Weiter, liebe Brüder, * betet für uns, daß das Wort des HErrn laufe, und gepriesen werde, wie bey euch, *Ep1.4,3.

2. Und daß wir erlöset werden von den unartigen und argen Menschen. Denn der Glaube ist nicht Jedermanns Ding.

3. Aber der HErr ist * treu, der wird euch stärken und bewahren vor dem Argen. *1Cor.1,9. 10,13.

4. Wir * versehen uns aber zu euch in dem HErrn, daß ihr thut und thun werdet, was wir euch gebieten. *2Cor.7,16. Gal.5,10.

5. Der HErr aber richte eure Herzen zu der Liebe GOttes, und zu der Geduld Christi.

6. Wir gebieten euch aber, liebe Brüder, in dem Namen unsers HErrn JEsu Christi, daß ihr euch * entziehet von allem Bruder, der da unordentlich wandelt und nicht nach der Satzung, die er von uns empfangen hat. *Matth.18,17. Röm.16,17.

7. Denn Ihr wisset, wie * ihr uns sollt nachfolgen. Denn wir sind nicht unordentlich unter euch gewesen; *1Cor.4,16. 1Thess.1,6.

8. Haben auch nicht umsonst das Brod genommen von Jemand, sondern * mit Arbeit und Mühe Tag und Nacht haben wir gewirket, daß wir nicht Jemand unter euch beschwerlich wären. *1Cor.4,12.

9. Nicht darum, daß wir deß * nicht Macht haben; sondern † daß wir uns selbst zum Vorbilde euch geben, uns nachzufolgen. *Matth.10,10. †1Cor.4,16.

10. Und da wir bey euch waren, geboten wir euch solches, daß, so Jemand nicht will * arbeiten, der soll auch nicht essen. *1Mos.3,19.

11. Denn wir hören, daß Etliche unter euch wandeln unordentlich, und arbeiten nichts, sondern treiben Vorwitz.

12. Sol-

12. Solchen aber gebieten wir, und ermahnen ſie, durch unſern HErrn JEſum Chriſtum, daß ſie * mit ſtillem Weſen arbeiten und ihr eigenes Brod eſſen. *1Theſſ.4,11.

13. Ihr aber, liebe Brüder, * werdet nicht verdroſſen Gutes zu thun. *Gal.6,9.

14. So aber Jemand nicht gehorſam iſt unſerm Wort, den zeichnet an durch einen Brief, und * habt nichts mit ihm zu ſchaffen, auf daß er ſchamroth werde. *Matth.18,17. 1Cor.5,9.11.

15. Doch haltet ihn nicht als einen Feind, ſondern * vermahnet ihn als einen Bruder. *Matth.18,15.

16. Er aber, * der HErr des Friedens, gebe euch Frieden allenthalben und auf allerley Weiſe. Der HErr ſey mit euch Allen! *Röm.15,33. 16,20.

17. Der * Gruß mit meiner Hand Pauli. Das iſt das Zeichen in allen Briefen, alſo ſchreibe ich: *1Cor.16,21.

18. Die * Gnade unſers HErrn JEſu Chriſti ſey mit euch Allen! Amen. *2Tim.4,22.

Geſchrieben von Athen.

Die erſte Epiſtel S. Pauli an Timotheum.

Das 1. Capitel.

Lehre des Geſetzes und Evangelii durch Pauli Exempel erkläret.

1. Paulus, ein Apoſtel JEſu Chriſti, nach * dem Befehl GOttes unſers Heilandes, und des HErrn JEſu Chriſti, der † unſere Hoffnung iſt, *Ap.Geſch.9,15. Röm.1,1. †Col.1,27.

2. Timotheo, meinem rechtſchaffenen * Sohne im Glauben, Gnade, Barmherzigkeit, Friede von GOtt, unſerm Vater, und unſerm HErrn JEſu Chriſto. *Tit.1,4.

3. Wie ich dich ermahnet habe, daß du zu Epheſus bliebeſt, da ich in Macedonien zog, und geböteſt Etlichen, daß ſie nicht anders lehrten.

4. Auch nicht Acht hätten auf die * Fabeln und der Geſchlechter Regiſter, die kein Ende haben, und bringen Fragen auf, mehr, denn Beſſerung zu GOtt im Glauben. *c.4,7.

5. Denn die * Hauptſumme des Gebots iſt Liebe von reinem Herzen, und von gutem Gewiſſen, und von ungefärbtem Glauben; *Pred.12,13. Röm.12,9.10. 13,10.

6. Welcher haben Etliche * gefehlt, und ſind umgewandt zu unnützem Geſchwätz. *c.6,4.20.

7. Wollen der Schrift * Meiſter ſeyn, und † verſtehen nicht, was ſie ſagen oder was ſie ſetzen. *Joh.3,10. †1Tim.6,4.

8. Wir wiſſen aber, daß * das Geſetz gut iſt, ſo ſein Jemand recht braucht, *Röm.7,12.

9. Und weiß ſolches, daß dem Gerechten kein Geſetz gegeben iſt, ſondern den Ungerechten und Ungehorſamen, den Gottloſen und Sündern, den Unheiligen und Ungeiſtlichen, den Vatermördern und Muttermördern, den Todtſchlägern,

10. Den Hurern, den Knabenſchändern, den * Menſchendieben, den Lügnern, den Meineidigen, und ſo etwas mehr der heilſamen Lehre zuwider iſt; *2Moſ.21,16.

11. Nach dem herrlichen Evangelio * des ſeligen GOttes, welches mir vertrauet iſt. *c.6,15.

12. Und ich danke unſerm HErrn Chriſto JEſu, der mich ſtark gemacht, und * treu geachtet hat, und geſetzet in das Amt; *Ap.Geſch.9,15.

13. Der ich zuvor war ein Läſterer, und ein Verfolger, und ein Schmäher; aber mir iſt Barmherzigkeit widerfahren, denn ich habe es unwiſſend gethan, im Unglauben.

14. Es iſt aber deſto reicher geweſen die Gnade unſers HErrn, ſamt dem Glauben und der Liebe, die in Chriſto JEſu iſt.

15. Denn das iſt je gewißlich wahr und ein theuer werthes Wort, daß Chriſtus JEſus * gekommen iſt in die Welt, die Sünder ſelig zu machen, unter welchen Ich der vornehmſte bin. *Matth.18,11.

16. Aber darum iſt mir Barmherzigkeit widerfahren, auf daß an mir vornemlich JEſus Chriſtus erzeigete alle Geduld, zum Exempel denen, die an ihn glauben ſollten zum ewigen Leben.

17. Aber GOtt, dem ewigen Könige, dem Unvergänglichen, und Unſichtbaren, und allein Weiſen, ſey Ehre und Preis in Ewigkeit. Amen.

Digitized by Google

18. Dis Gebot befehle ich dir, mein Sohn Timotheus, nach den vorigen Weissagungen über dir, daß du in denselben eine * gute Ritterschaft übest,
*c.6,12. Ev.Jud.v.3.

19. Und habest den * Glauben und gutes Gewissen, welches Etliche von sich gestoßen, und am Glauben Schiffbruch erlitten haben; *c.3,9.

20. Unter welchen ist * Hymenäus und Alexander, welche ich habe † dem Satan übergeben, daß sie gezüchtiget werden, nicht mehr zu lästern. *2Tim.2,17. †1Cor.5,5.

Das 2. Capitel.

Wie und wann das Gebet von Manns- und Weibspersonen in der Gemeine soll verrichtet werden.

1. So ermahne ich nun, daß man vor allen Dingen zuerst thue * Bitte, Gebet, Fürbitte und Danksagung für alle Menschen. *Phil.4,6.

2. Für die Könige und für alle Obrigkeit, auf daß wir ein ruhiges und stilles Leben führen mögen, in aller Gottseligkeit und Ehrbarkeit.

3. Denn solches ist gut, dazu auch angenehm vor GOtt, * unserm Heilande,
*c.4,10.

4. Welcher will, * daß allen Menschen geholfen werde, und sie zur Erkenntniß der Wahrheit kommen. *Hes.18,23. 2Petr.3,9.

5. Denn es ist * Ein GOtt, und Ein † Mittler zwischen GOtt und den Menschen, nemlich der Mensch Christus JEsus, *Jes.45,21.22. Joh.17,3. †Ebr.12,24.

6. Der * sich selbst gegeben hat für Alle zur Erlösung, daß solches zu seiner Zeit gepredigt würde.
*Gal.1,4. 2,20. Tit.2,14.

7. Dazu * Ich gesetzt bin ein Prediger und Apostel, (ich sage die Wahrheit in Christo, und lüge nicht) ein Lehrer der Heiden, im Glauben und in der Wahrheit.
*Ap.Gesch.9,15. 13,2. 22,14. 2Tim.1,11.

8. So will ich nun, daß die Männer beten an allen Orten, und aufheben heilige Hände, ohne Zorn und Zweifel.

9. Desselben gleichen die Weiber, daß sie in * zierlichem Kleide, mit Schaam und Zucht sich schmücken; nicht mit Zöpfen, oder Gold, oder Perlen, oder köstlichem Gewand; *1Petr.3,3.

10. Sondern wie sichs ziemet den Weibern, die da * Gottseligkeit beweisen, durch gute Werke. *c.5,10.

11. Ein Weib lerne in der Stille, * mit aller Unterthänigkeit. *Eph.5,22.

12. Einem * Weibe aber gestatte ich nicht, daß sie lehre, auch nicht, † daß sie des Mannes Herr sey, sondern stille sey.
*1Cor.14,34. †1Mos.3,16.

13. Denn * Adam ist am ersten gemacht, darnach Eva. *1Mos.1,27

14. Und Adam ward nicht verführet; * das Weib aber ward verführet, und hat die Uebertretung eingeführet.
*1Mos.3,6. Sir.25,32.

15. Sie wird aber selig werden durch Kinderzeugen, so sie bleibet im Glauben, und in der Liebe, und in der Heiligung, samt der Zucht.

Das 3. Capitel.

Von Beschaffenheit der Kirchendiener und ihren Angehörigen. Item, von der Kirche, und dem Geheimniß der Gottseligkeit.

1. Das ist je gewißlich wahr, so * Jemand ein Bischofsamt begehret, der begehret ein köstliches Werk.
*Ap.Gesch.20,28.

2. Es soll aber * ein Bischof unsträflich seyn, Eines Weibes Mann, nüchtern, mäßig, sittig, gastfrey, lehrhaftig;
*3Mos.21,17. Tit.1,6.7.

3. Nicht * ein Weinsäufer, nicht pochen, nicht unehrliche Handthierung treiben, sondern gelinde, nicht haderhaftig, nicht geizig; *3Mos.10,8. Tit.1,7.

4. Der seinem eigenen Hause wohl vorstehe, der * gehorsame Kinder habe mit aller Ehrbarkeit; *1Sam.2,12.

5. (So aber Jemand seinem eigenen Hause nicht weiß vorzustehen, wie wird er die Gemeine GOttes versorgen?)

6. Nicht ein Neuling, auf daß er sich nicht aufblase, und * dem Lästerer ins Urtheil falle. *Sir.23,1.

7. Er muß aber auch * ein gutes Zeugniß haben von denen, † die draußen sind, auf daß er nicht falle dem Lästerer in die Schmach und Strick. *c.5,10. †1Cor.5,12.13.

8. Desselben gleichen die Diener sollen ehrbar seyn; nicht zweyzüngig, nicht Weinsäufer, nicht unehrliche Handthierung treiben;

9. Die das Geheimniß des Glaubens in reinem Gewissen haben.

10. Und dieselben lasse man zuvor versuchen; darnach lasse man sie dienen, wenn sie unsträflich sind.

11. Des-

Digitized by Google

11. Desselben gleichen ihre Weiber sollen ehrbar seyn, *nicht Lästerinnen, nüchtern, treu in allen Dingen. *Tit.2,3.

12. Die Diener laß einen Jeglichen seyn Eines Weibes Mann, die ihren Kindern wohl vorstehen, und ihren eigenen Häusern.

13. Welche aber *wohl dienen, die erwerben ihnen selbst eine gute Stufe, und eine †große Freudigkeit im Glauben, in Christo JEsu. *Matth.25,21. †1Joh.3,21.

14. Solches schreibe ich dir, und hoffe aufs schierste zu dir zu kommen;

15. So ich aber verzöge, daß du wissest, wie du wandeln sollst in dem *Hause GOttes, welches ist die Gemeine des lebendigen GOttes, ein Pfeiler und Grundveste der Wahrheit. *2Tim.2,20.

16. Und kündlich groß ist das gottselige Geheimniß: *GOtt ist geoffenbaret im Fleisch, gerechtfertiget im Geist, erschienen den Engeln, geprediget den Heiden, geglaubet von der Welt, † aufgenommen in die Herrlichkeit. *Joh.1,14. †Marc.16,19.

Das 4. Capitel.

Warnung vor Verführung der letzten Zeit. Ermahnung zur Uebung der Gottseligkeit.

1. Der Geist aber sagt deutlich, daß *in den letzten Zeiten werden Etliche von dem Glauben abtreten, und anhangen den verführerischen Geistern, und Lehren der Teufel; *Dan.7,25. 2Tim.3,1. 2Petr.3,3. Ev.Jud.v.18. 1Joh.2,18.

2. Durch die, so in Gleißnerey Lügenredner sind, und Brandmaal in ihrem Gewissen haben,

3. Und verbieten ehelich zu werden, und zu meiden die Speise, die *GOtt geschaffen hat, zu nehmen † mit Danksagung, den Gläubigen und denen, die die Wahrheit erkennen. *1Mos.9,3. †1Cor.10,30.31.

4. Denn alle *Creatur GOttes ist gut, und nichts verwerflich, das mit Danksagung empfangen wird. *1Mos.1,31. Ap.Gesch.10,15.

5. Denn es wird geheiliget durch das Wort GOttes und Gebet.

6. Wenn du den Brüdern solches vorhältst, so wirst du ein guter Diener JEsu Christi seyn, *auferzogen in den Worten des Glaubens und der guten Lehre, bey welcher du immerdar gewesen bist. *2Tim.1,5.

7. Der ungeistlichen aber und altvetterischen *Fabeln entschlage dich. Uebe dich selbst aber an der Gottseligkeit. *c.1,4. 6,20. 2Tim.2,16.23. Tit.1,14. 3,9.

8. Denn die leibliche Uebung ist wenig nütze, aber *die Gottseligkeit ist zu allen Dingen nütze, und hat die Verheißung dieses und des zukünftigen Lebens. *c.6,6.

9. Das ist *je gewißlich wahr, und ein theuer werthes Wort. *c.1,15.

10. Denn dahin arbeiten wir auch, und werden geschmähet, daß wir auf den lebendigen GOtt gehofft haben, welcher *ist der Heiland aller Menschen, †sonderlich aber der Gläubigen. *Tit.2,10.11. †Eph.5,23.

11. Solches gebiete und lehre.

12. *Niemand verachte deine Jugend; sondern sey ein Vorbild den Gläubigen im Wort, im Wandel, in der Liebe, im Geist, im Glauben, in der Keuschheit. *Tit.2,15.

13. Halte an mit *Lesen, mit Ermahnen, mit Lehren, bis ich komme. *Joh.5,39.

14. Laß nicht aus der Acht die Gabe, die dir gegeben ist durch die Weissagung, mit *Handauflegung der Aeltesten. *c.5,22. Ap.Gesch.6,6. 8,17.

15. Solches warte, damit gehe um, auf daß dein Zunehmen in allen Dingen offenbar sey.

16. Habe Acht auf dich selbst, und auf die Lehre, beharre in diesen Stücken. Denn, wo du solches thust, wirst du dich selbst *selig machen, und die dich hören. *Röm.11,14.

Das 5. Capitel.

Wie sich ein Prediger gegen Personen unterschiedlichen Standes und Alters, und gegen sich selbst verhalten soll.

1. Einen *Alten schilt nicht, sondern ermahne ihn als einen Vater; die Jungen als die Brüder; *3Mos.19,32.

2. Die alten Weiber als *die Mütter; die jungen als die Schwestern, mit aller Keuschheit. *Joh.19,27.

3. Ehre die Wittwen, welche rechte Wittwen sind.

4. So aber eine Wittwe Kinder oder Neffen hat, solche laß zuvor lernen ihre eigene Häuser göttlich regieren und *den Eltern gleiches vergelten; denn das ist wohlgethan und angenehm vor GOtt. *Sir.3,13.14.

5. Das

5. Das iſt aber eine rechte Wittwe, die einſam iſt, die ihre Hoffnung auf GOtt ſtellet, und * bleibet am Gebet und Flehen Tag und Nacht. *Luc.2,37. 18,1.

6. Welche aber in * Wohllüſten lebet, die iſt lebendig todt. *Röm.8,13.

7. Solches * gebiete, auf daß ſie untadelich ſeyn. *c.4,11.

8. So aber Jemand die Seinen, ſonderlich * ſeine Hausgenoſſen, nicht verſorget, der hat den † Glauben verleugnet, und iſt ärger, denn ein Heide. *Gal.6,10. †2Tim.3,5.

9. Laß keine Wittwe erwählet werden unter ſechzig Jahren, und die da geweſen ſey Eines Mannes Weib,

10. Und die ein Zeugniß habe guter Werke, ſo ſie Kinder aufgezogen hat, ſo ſie * gaſtfrey geweſen iſt, ſo ſie der Heiligen Füße gewaſchen hat, ſo ſie den Trübſeligen Handreichung gethan hat, ſo ſie allem guten Werk nachgekommen iſt. *Ebr.13,2.

11. Der jungen Wittwen aber entſchlage dich; denn, wenn ſie geil geworden ſind wider Chriſtum, ſo wollen ſie freyen;

12. Und haben ihr Urtheil, daß ſie den erſten Glauben verbrochen haben.

13. Daneben ſind ſie faul, und lernen * umlaufen durch die Häuſer; nicht allein aber ſind ſie faul, ſondern auch ſchwätzig und vorwitzig, und reden, das nicht ſeyn ſoll. *Spr.7,11.

14. So will ich nun, daß die * jungen Wittwen freyen, Kinder zeugen, haushalten, dem Widerſacher keine Urſach geben zu ſchelten. *1Cor.7,9.

15. Denn es ſind ſchon Etliche * umgewandt, dem Satan nach. *c.1,6.

16. So aber ein Gläubiger oder Gläubigin Wittwen hat, der verſorge dieſelben, und laſſe die Gemeine nicht beſchweret werden, auf daß die, ſo rechte Wittwen ſind, mögen genug haben.

17. Die Aelteſten, die * wohl vorſtehen, die halte man zwiefacher Ehre werth; ſonderlich die da arbeiten im Wort und in der Lehre. *Röm.12,8. 15,27.

18. Denn es ſpricht * die Schrift: Du ſollſt dem Ochſen nicht das Maul verbinden, der da driſcht; und: † Ein Arbeiter iſt ſeines Lohnes werth. *5Moſ.25,4. 1Cor.9,9. †Luc.10,7.

19. Wider einen Aelteſten nimm keine Klage auf * außer zweyen oder dreyen Zeugen. *Joh.5,17.

20. Die da ſündigen, die ſtrafe * vor Allen, auf daß ſich auch die Andern fürchten. *Eph.5,12.13.

21. Ich bezeuge vor GOtt und dem HErrn JEſu Chriſto, und den auserwählten Engeln, daß du ſolches halteſt ohne eigen Gutdünkel, und nichts thuſt nach Gunſt.

22. * Die Hände lege Niemand bald auf, mache dich auch nicht theilhaftig fremder Sünden. Halte dich ſelber keuſch. *Ap.Geſch.6,6.

23. Trinke nicht mehr Waſſer, ſondern brauche ein wenig * Wein, um deines Magens willen, und daß du oft krank biſt. *Pſ.104,15.

24. Etlicher Menſchen Sünden ſind offenbar, daß man ſie vorhin richten kann; Etlicher aber werden hernach offenbar.

25. Desſelben gleichen auch Etlicher gute Werke ſind zuvor * offenbar, und die andern bleiben auch nicht verborgen. *Gal.5,22.

Das 6. Capitel.

Von Knechten, Verführern, reichen Leuten, und Kampf des Glaubens.

1. Die * Knechte, ſo unter dem Joch ſind, ſollen ihre Herren aller Ehren werth halten, auf daß nicht der Name GOttes und die Lehre verläſtert werde. *Eph.6,5.

2. Welche aber gläubige Herren haben, ſollen dieſelben nicht verachten (mit dem Schein) daß ſie Brüder ſind; ſondern ſollen vielmehr dienſtbar ſeyn, dieweil ſie gläubig, und geliebet, und der Wohlthat theilhaftig ſind. Solches * lehre und ermahne. *c.4,11. Tit.3,8.

3. So Jemand * anders lehret, und bleibet nicht bey den † heilſamen Worten unſers HErrn JEſu Chriſti, und bey der Lehre von der Gottſeligkeit; *Gal.1,6.7.8.9. †2Tim.1,13.

4. Der iſt verdüſtert und weiß nichts, ſondern iſt ſeuchtig in Fragen und Wortkriegen, aus welchen entſpringet Neid, Hader, Läſterung, böſer Argwohn,

5. Schulgezänke ſolcher Menſchen, die zerrüttete Sinne haben und der Wahrheit beraubet ſind, die da meynen, Gottſeligkeit ſey ein Gewerbe. Thue dich von ſolchen.

6. Es ist aber * ein großer Gewinn, wer gottselig ist und läßt ihm † genügen. *c.4,8. †Phil.4,11.12.

7. Denn * wir haben nichts in die Welt gebracht; darum offenbar ist, wir werden auch nichts hinaus bringen. *Pred.5,14.

8. Wenn * wir aber Nahrung und Kleider haben, so lasset uns begnügen. *1Mos.28,20. Spr.30,8.

9. Denn * die da reich werden wollen, die fallen in Versuchung und Stricke, und viele thörichte und schädliche Lüste, welche versenken die Menschen ins Verderben und Verdammniß. *Spr.23,4. 28,22. Sir.27,1.

10. Denn * Geiz ist eine Wurzel alles Uebels, welches hat Etliche gelüstet, und sind vom Glauben irre gegangen, und machen ihnen selbst viele Schmerzen. *2Mos.23,8.

11. Aber, du Gottesmensch, fliehe solches; * jage aber nach der Gerechtigkeit, der Gottseligkeit, dem Glauben, der Liebe, der Geduld, der Sanftmuth; *2Tim.2,22.

12. Kämpfe * den guten Kampf des Glaubens; ergreife das ewige Leben, dazu du auch berufen bist, und bekannt hast ein gutes Bekenntniß vor vielen Zeugen. *1Cor.9,25.26.

13. Ich gebiete dir vor GOtt, * der alle Dinge lebendig macht, und vor Christo JEsu, der † unter Pontio Pilato bezeuget hat ein gutes Bekenntniß, *5Mos.32,39. †Joh.18,36. 19,11.

14. Daß du haltest das Gebot ohne Flecken, untadelich, bis auf die Erscheinung unsers HErrn JEsu Christi;

15. Welche wird zeigen zu seiner Zeit der Selige und allein Gewaltige, * der König aller Könige, und † HErr aller Herren; *Offenb.17,14. 19,16. †5Mos.10,17.

16. Der allein Unsterblichkeit hat; der da wohnet in einem Licht, da Niemand zukommen kann; welchen kein Mensch * gesehen hat, noch sehen kann; dem sey Ehre und ewiges Reich. Amen. *Joh.1,18.

17. Den Reichen von dieser Welt gebiete, daß sie nicht stolz seyn, auch * nicht hoffen auf den ungewissen Reichthum, sondern auf den lebendigen GOtt, der uns dargiebt reichlich allerley zu genießen; *Ps.62,11.

18. Daß sie * Gutes thun, reich werden an guten Werken, gerne geben, behülflich seyn, *5Mos.15,7.10.

19. Schätze sammlen, ihnen selbst einen guten Grund aufs Zukünftige, daß sie ergreifen das ewige Leben.

20. O Timothee, * bewahre, das dir vertrauet ist, und † meide die ungeistlichen losen Geschwätze, und das Gezänke der falsch berühmten Kunst; *c.4,7. †2Tim.1,14.

21. Welche Etliche vorgeben, und * fehlen des Glaubens. Die Gnade sey mit dir! Amen. *c.1,6. 2Tim.2,18.

Geschrieben von Laodicea, die da ist eine Hauptstadt des Landes Phrygia Pacatiana.

Die andere Epistel S. Pauli an Timotheum.

Das 1. Capitel.

Ermahnung zur Beständigkeit an der reinen Lehre in Verfolgung.

1. Paulus, ein Apostel JEsu Christi, † durch den Willen GOttes, nach der Verheißung * des Lebens in Christo JEsu, *c.2,10. Joh.1,4. 1Joh.5,11—13.

2. Meinem lieben Sohne Timotheus, Gnade, * Barmherzigkeit, Friede von GOtt, dem Vater, und Christo JEsu, unserm HErrn. *1Cor.7,25. 1Tim.1,2. Tit.1,4.

3. Ich danke GOtt, dem ich diene von meinen Voreltern her * in reinem Gewissen, daß ich † ohne Unterlaß deiner gedenke in meinem Gebet Tag und Nacht. *Ap.Gesch.23,1. 24,16. †Röm.1,8.9.

4. Und mich verlanget dich zu sehen, wenn ich denke an deine Thränen, auf daß ich mit Freude erfüllet würde.

5. Und * erinnere mich des ungefärbten Glaubens in dir, welcher zuvor gewohnt hat in deiner Großmutter Loide, und in deiner Mutter Eunike; bin aber gewiß, daß auch in dir.

6. Um

6. Um welcher Sache willen ich dich erinnere, daß du * erweckest die Gabe GOttes, die in dir ist, durch die Auflegung meiner Hände. *1Thess.5,19. 1Tim.4,14.

7. Denn GOtt hat uns nicht gegeben * den Geist der Furcht, sondern der Kraft, und der Liebe, und der Zucht. *Röm.8,15.

8. Darum so schäme dich nicht des Zeugnisses unsers HErrn, noch meiner, der ich sein Gebundener bin; sondern leide dich mit dem Evangelio, wie ich, nach der Kraft GOttes;

9. Der uns hat selig gemacht, und berufen mit einem heiligen Ruf, *nicht nach unsern Werken, sondern nach seinem Vorsatz und Gnade, die uns gegeben ist in Christo JEsu vor der Zeit der Welt, *Tit.3,5.

10. Jetzt aber * geoffenbaret durch die Erscheinung unsers Heilandes JEsu Christi, der dem † Tode die Macht hat genommen, und das Leben und ein unvergängliches Wesen an das Licht gebracht, durch das Evangelium; *Röm.16,25. †Jes.25,8. Hos.13,14. 1Cor.15,55.57. Ebr.2,14.

11. Zu welchem * Ich gesetzt bin ein Prediger und Apostel, und Lehrer der Heiden. *1Tim.2,7.

12. Um welcher Sache willen ich solches leide, aber ich schäme michs nicht; denn ich weiß, an welchen ich glaube, und bin gewiß, daß er kann mir meine * Beylage bewahren bis an jenen Tag. *c.4,8.

13. Halte an dem Vorbilde * der heilsamen Worte, die du von mir gehöret hast, vom Glauben und von der Liebe in Christo JEsu. *1Tim.6,3. Tit.2,1.

14. Diese gute * Beylage bewahre durch den heiligen Geist, der in uns wohnet. *1Tim.6,20.

15. Das weißt du, daß sich gewendet haben von mir Alle, die in Asien sind, unter welchen ist Phygellus und Hermogenes.

16. Der HErr gebe Barmherzigkeit dem Hause Onesiphori, denn er hat mich oft erquickt, und hat sich meiner Ketten nicht geschämet;

17. Sondern da er zu * Rom war, suchte er mich aufs fleißigste und fand mich. *Ap.Gesch.28,16.

18. Der HErr gebe ihm, daß er finde Barmherzigkeit bey dem HErrn an jenem Tage. Und wie viel er mir zu Ephesus gedienet hat, weißt du am besten.

Das 2. Capitel.

Treue Amtsverrichtung Timothei. Trost im Leiden. Meidung etlicher Laster.

1. So sey nun stark, mein Sohn, durch die Gnade in Christo JEsu.

2. Und was du von mir gehöret hast durch viele Zeugen, das * befiehl treuen Menschen, die da tüchtig sind auch Andere zu lehren. *1Tim.3,2.

3. * Leide dich als ein guter Streiter JEsu Christi. *c.1,8. 4,5.

4. Kein * Kriegsmann flicht sich in Händel der Nahrung, auf daß er gefalle dem, der ihn angenommen hat. *1Cor.9,25.

5. Und so Jemand auch kämpfet, wird er doch nicht * gekrönet, er kämpfe denn recht. *c.4,8.

6. Es soll aber der Ackermann, der den Acker bauet, der Früchte am ersten genießen. Merke, was ich sage.

7. Der HErr aber wird dir in allen Dingen Verstand geben.

8. Halte im Gedächtniß JEsum Christum, * der auferstanden ist von den Todten, † aus dem Saamen Davids, nach meinem Evangelio; *1Cor.15,4.20. †2Sam.7,12.

9. Ueber welchem ich mich leide bis an die * Bande, als ein Uebelthäter; aber GOttes Wort ist nicht gebunden. *Eph.3,1.13. Phil.2,17.

10. Darum dulde ich alles * um der Auserwählten willen, auf daß auch Sie die Seligkeit erlangen in Christo JEsu, mit ewiger Herrlichkeit. *Phil.2,17. Col.1,24.

11. Das ist je gewißlich wahr: * Sterben wir mit, so werden wir mit leben; *Röm.6,5. 1Petr.4,13.

12. Dulden wir, so werden wir mit herrschen; * verleugnen wir, so wird Er uns auch verleugnen; *Matth.10,33. Luc.9,26.

13. * Glauben wir nicht, so bleibet † Er treu: er kann sich selbst nicht leugnen. *Röm.3,3. †4Mos.23,19.

14. Solches erinnere sie, und bezeuge vor dem HErrn, daß sie * nicht um Worte zanken, welches nichts nütze ist, denn zu verkehren, die da zuhören. *1Tim.6,4. Tit.3,9.

15. Befleißige dich GOtt zu erzeigen * einen rechtschaffenen und unsträflichen Arbeiter, der da recht theile das Wort der Wahrheit. *1Tim.4,6. Tit.2,7.8.

16. Des * ungeistlichen losen Geschwätzes

zes entschlage dich; denn es hilft viel zum ungöttlichen Wesen.
*1Tim.4/7. Tit.1/14. 3/9.

17. Und ihr Wort frißt um sich wie der Krebs, unter * welchen ist Hymenäus und Philetus, *1Tim.1/20.

18. Welche der Wahrheit gefehlet haben und sagen, die Auferstehung sey schon geschehen, und haben Etlicher Glauben verkehrt.

19. Aber der veste Grund GOttes bestehet, und hat dieses Siegel: Der HErr kennet die Seinen; und: Es trete ab von der Ungerechtigkeit, wer den Namen Christi nennet.

20. In einem großen Hause aber sind nicht allein goldene und silberne Gefäße, sondern auch hölzerne und irdene; und etliche zu Ehren, etliche aber zu Unehren.

21. So nun Jemand sich reiniget von solchen Leuten, der wird ein geheiligtes Faß seyn, zu den Ehren, dem Hausherrn brauchlich, und zu allem guten Werk bereitet.

22. Fliehe die Lüste der Jugend; * jage aber nach der Gerechtigkeit, dem Glauben, der Liebe, dem Frieden, mit Allen, die den HErrn anrufen von reinem Herzen.
*1Tim.6/11.

23. Aber der * thörichten und unnützen Fragen entschlage dich; denn du weißt, † daß sie nur Zank gebären.
*1Tim.4/7. †1Tim.6/4.

24. Ein * Knecht aber des HErrn soll nicht zänkisch seyn, sondern freundlich gegen Jedermann, lehrhaftig, der die Bösen tragen kann mit Sanftmuth, *Tit.1/7.9.

25. Und strafe die Widerspenstigen; ob ihnen GOtt dermaleinst Buße gäbe, die Wahrheit zu erkennen,

26. Und sie wieder nüchtern würden aus des Teufels Strick, von dem sie gefangen sind zu seinem Willen.

Das 3. Capitel.

Von den greulichen letzten Zeiten, und herrlichem Nutzen der heiligen Schrift.

1. Das sollst du aber wissen, daß in den * letzten Tagen werden greuliche Zeiten kommen. *1Tim.4/1.

2. Denn es werden Menschen seyn, die von sich selbst halten, * geizig, ruhmräthig, hoffärtig, Lästerer, den Eltern ungehorsam, undankbar, ungeistlich, *Röm.1/29.30.31.

3. Störrig, unversöhnlich, Schänder, unkeusch, wild, ungütig,

4. Verräther, Frevler, aufgeblasen, die * mehr lieben Wohllust, denn GOtt;
*Phil.3/19.

5. Die da haben den * Schein eines gottseligen Wesens, aber seine Kraft verleugnen sie. Und solche † meide.
*Matth.7/15. Tit.1/16. †Matth.18/17.

6. Aus * denselben sind, die hin und her in die Häuser schleichen, und führen die Weiblein gefangen, die mit Sünden beladen sind, und mit mancherley Lüsten fahren, *Matth.23/14. Marc.12/40.

7. Lernen immerdar, und können nimmer zur * Erkenntniß der Wahrheit kommen. *1Tim.2/4.

8. Gleicher Weise aber, wie Jannes und Jambres * Mosi widerstanden, also widerstehen auch diese der Wahrheit; es sind Menschen von zerrütteten Sinnen, untüchtig zum Glauben. *2Mos.7/11.22.

9. Aber sie werden es die Länge nicht treiben; denn ihre Thorheit wird offenbar werden Jedermann, gleichwie auch Jener war.

10. Du aber hast erfahren meine Lehre, meine Weise, meine Meynung, meinen Glauben, meine Langmuth, meine Liebe, meine Geduld,

11. Meine Verfolgung, meine Leiden, * welche mir widerfahren sind zu Antiochien, zu Iconien, zu Lystra, welche Verfolgung ich da ertrug; und aus † allen hat mich der HErr erlöset.
*Ap.Gesch.13/50. 14/2.19.22. †Ps.34/20.

12. Und Alle, die gottselig leben wollen in Christo JEsu, * müssen Verfolgung leiden.
*Ps.34/20. Matth.16/24. Ap.Gesch.14/22.

13. Mit den bösen Menschen aber und * verführerischen wird es je länger je ärger, verführen und werden verführet.
*1Tim.4/1.

14. Du aber bleibe * in dem, das du gelernet hast und dir vertrauet ist; sintemal du weißt, von wem du gelernet hast.
*c.2/2.

15. Und weil du von Kind auf die heilige Schrift weißt, kann dich dieselbe unterweisen zur Seligkeit, durch den Glauben an Christum JEsum.

16. Denn alle * Schrift von GOtt eingegeben ist nütze zur Lehre, zur Strafe, zur Besserung, zur Züchtigung in der Gerechtigkeit;
*Röm.15/4. 2Petr.1/19.

17. Daß

17. Daß * ein Mensch GOttes sey vollkommen, † zu allem guten Werk geschickt. *1Tim.6,11. †c.2,21.

Das 4. Capitel.

Gute Aufsicht im Predigtamt vonnöthen. Pauli Kampf und Krone.

1. So bezeuge Ich nun vor GOtt und dem HErrn JEsu Christo, der da * zukünftig ist, zu richten die Lebendigen und die Todten, mit seiner Erscheinung und mit seinem Reich.
*Matth.25,31. Joh.5,27. Ap.Gesch.10,42. 2Cor.5,10. 2Thess.1,7.8. 2,8. 1Petr.4,5.

2. Predige das Wort, * halte an, es sey zu rechter Zeit, oder zur Unzeit; ** strafe, drohe, ermahne mit aller Geduld † und Lehre.
*Jes.58,1. **Tit.1,9.11. †c.2,24. 3,10.16.

3. Denn es wird eine Zeit seyn, da sie die * heilsame Lehre nicht leiden werden, sondern nach ihren eigenen Lüsten werden sie ihnen selbst Lehrer aufladen, nach dem ihnen die Ohren jücken; *1Tim.6,3.

4. Und werden die Ohren von der Wahrheit wenden, und sich * zu den Fabeln kehren. *1Tim.4,7. 6,10. Tit.1,10.14.

5. Du aber sey nüchtern allenthalben, leide dich, thue das Werk eines * evangelischen Predigers, richte dein Amt redlich aus. *Ap.Gesch.21,8.

6. Denn * Ich werde schon geopfert, und die Zeit meines Abscheidens ist vorhanden. *Phil.1,23. 2,17.

7. Ich habe einen guten * Kampf gekämpfet, ich habe den † Lauf vollendet, ich habe Glauben gehalten.
*1Cor.9,25. 1Tim.6,12. Ebr.12,1. †Phil.3,14.

8. Hinfort ist mir beygelegt * die Krone der Gerechtigkeit, welche mir der HErr an jenem Tage, der gerechte Richter, geben wird; nicht mir aber allein, sondern auch Allen, die seine Erscheinung lieb haben.
*c.2,5. 1Petr.5,4. Jac.1,12. Offenb.2,10.

9. Fleißige dich, daß du bald zu mir kommest.

10. Denn * Demas hat † mich verlassen, und diese Welt lieb gewonnen, und ist gen Thessalonich gezogen, Crescens in Galatien, Titus in Dalmatien.
*Col.4,14. †c.1,15.

11. Lucas ist allein bey mir. * Marcum nimm zu dir, und bringe ihn mit dir; denn er ist mir nützlich zum Dienst.
*Ap.Gesch.15,37. Col.4,10.

12. * Tychicum habe ich gen Ephesus gesandt. *Ap.Gesch.20,4. Eph.6,21. Col.4,7

13. Den Mantel, den ich zu Troas ließ bey Carpo, bringe mit, wann du kommst, und die Bücher, sonderlich aber das Pergamen.

14. Alexander, * der Schmid, hat mir viel Böses erwiesen, † der HErr bezahle ihm nach seinen Werken.
*1Tim.1,20. †2Sam.3,39. Ps.28,4.

15. Vor welchem hüte Du dich auch; denn er hat unsern Worten sehr widerstanden.

16. In meiner ersten Verantwortung stand * Niemand bey mir, sondern sie † verließen mich Alle. Es sey ihnen nicht zugerechnet. *Joh.16,32. †c.1,15.

17. Der HErr aber * stand mir bey, und stärkte mich, auf daß durch mich die Predigt bestätiget würde, und alle Heiden höreten. Und † ich bin erlöset von des Löwen Rachen.
*Ap.Gesch.23,11. 27,23. †Ap.Gesch.12,11.

18. Der HErr aber wird mich erlösen von allem Uebel, und mir aushelfen zu seinem himmlischen Reich; * welchem sey Ehre von Ewigkeit zu Ewigkeit! Amen.
*Röm.16,27. Gal.1,5. 1Tim.6,16.

19. Grüße Priscan und * Aquilan, und † das Haus Onesiphori.
*Ap.Gesch.18,2. Röm.16,3. †c.1,16.

20. * Erastus blieb zu Corinth, † Trophimum aber ließ ich zu Mileto krank.
*Ap.Gesch.19,22. †Ap.Gesch.20,4. 21,29.

21. Thue Fleiß, daß du vor dem Winter kommest. Es grüßet dich Eubulus, und Pudens, und Linus, und Claudia, und alle Brüder.

22. Der HErr JEsus Christus sey mit deinem Geist! Die * Gnade sey mit euch! Amen. *Tit.3,15.

Geschrieben von Rom, die andere Epistel an Timotheum, da Paulus zum andernmal vor dem Kaiser Nero ward dargestellet.

Die

Die Epistel S. Pauli an Titum.

Das 1. Capitel.

Mit was für Personen das Predigtamt zu bestellen, und was der Prediger Amt sey.

1. Paulus, ein Knecht GOttes, aber ein Apostel JEsu Christi, nach dem Glauben der Auserwählten GOttes, und der Erkenntniß der Wahrheit * zur Gottseligkeit, *1Tim.3,16. 6,3.

2. Auf Hoffnung des ewigen Lebens, welches * verheißen hat, der nicht lüget, GOtt, vor den Zeiten der Welt, *Röm.1,2.

3. Hat aber geoffenbaret * zu seiner Zeit sein Wort durch die Predigt, die † mir vertrauet ist, nach dem Befehl GOttes, unsers Heilandes, *Eph.1,9.10. †Ap.Gesch.9,6.15. 20,24. Gal.1,1. 1Thess.2,4.

4. Tito, meinem * rechtschaffenen Sohne, nach unser beyder Glauben, † Gnade, Barmherzigkeit, Friede von GOtt, dem Vater, und dem HErrn JEsu Christo, unserm Heilande! *1Tim.1,2. †Eph.1,2. Col.1,2.

5. Derhalben ließ ich dich in Creta, daß du solltest vollends anrichten, da ich es gelassen habe, und besetzen die Städte hin und her mit Aeltesten, wie Ich dir befohlen habe;

6. Wo * Einer ist untadelich, Eines Weibes Mann, der gläubige Kinder habe, nicht berüchtiget, daß sie Schwelger und ungehorsam sind. *3Mos.21,17. 1Tim.3,2. 1Petr.5,3.

7. Denn ein Bischof soll untadelich seyn, als ein Haushalter GOttes, nicht eigensinnig, nicht zornig, nicht * ein Weinsäufer, nicht pochen, nicht unehrliche Handthierung treiben; *3Mos.10,9. Hesek.44,21.

8. Sondern gastfrey, gütig, züchtig, gerecht, heilig, keusch;

9. Und * halte ob dem Wort, das gewiß ist und lehren kann, auf daß er mächtig sey zu ermahnen durch die heilsame Lehre, und zu strafen die Widersprecher. *2Thess.2,15.

10. Denn es sind viele freche und unnütze Schwätzer und Verführer, sonderlich die aus der Beschneidung;

11. * Welchen man muß das Maul stopfen, † die da ganze Häuser verkehren, und lehren, das nicht taugt, um schändlichen Gewinns willen. *Matth.22,34. †2Tim.3,6.

12. Es hat Einer aus ihnen gesagt, ihr eigener Prophet: Die Creter sind immer Lügner, böse Thiere, und faule Bäuche.

13. Diß Zeugniß ist wahr. Um der Sache willen * strafe sie scharf, auf daß sie gesund seyn im Glauben, *2Tim.4,2.

14. Und nicht achten auf die jüdischen * Fabeln und Menschengebote, welche sich von der Wahrheit abwenden. *1Tim.4,7.

15. Den * Reinen ist Alles rein; den Unreinen aber und Ungläubigen ist Nichts rein, sondern unrein ist beydes ihr Sinn und Gewissen. *Matth.15,11. Röm.14,20.

16. Sie * sagen, sie erkennen GOtt, aber mit den Werken verleugnen sie es; sintemal sie sind, an welchen GOtt Greuel hat, und gehorchen nicht, und sind zu allem guten Werk untüchtig. *2Tim.3,5.

Das 2. Capitel.

Lebensregeln unterschiedlicher Stände, um der Gnade GOttes willen zu beobachten.

1. Du aber * rede, wie sichs ziemet nach der heilsamen Lehre. *1Tim.6,3. 2Tim.1,13.

2. Den Alten, daß sie nüchtern seyn, ehrbar, züchtig, gesund im Glauben, in der Liebe, in der Geduld;

3. Den alten * Weibern desselben gleichen, daß sie sich stellen, wie den Heiligen ziemet, nicht Lästerinnen seyn, nicht Weinsäuferinnen, gute Lehrerinnen; *1Tim.2,9. 3,11. 1Petr.3,1—5.

4. Daß sie die jungen Weiber lehren züchtig seyn, ihre Männer lieben, Kinder lieben,

5. Sittig seyn, keusch, häuslich, gütig, * ihren Männern unterthan, auf daß nicht das Wort GOttes verlästert werde. *Eph.5,23.

6. Desselben gleichen die jungen Männer ermahne, daß sie züchtig seyn.

7. Allenthalben aber * stelle dich selbst zum Vorbilde guter Werke, mit unverfälschter Lehre, mit Ehrbarkeit. *1Tim.4,12. 1Petr.5,3.

8. Mit heilsamem und untadelichem Wort, auf daß der Widerwärtige sich schäme, und nichts habe, daß er von uns möge Böses sagen.

9. Den *Knechten, daß ſie ihren Herren unterthänig ſeyn, in allen Dingen zu Gefallen thun, nicht widerbellen,

*Eph.6,5. Col.3,22. 1Tim.6,1. 1Petr.2,18.

10. Nicht veruntreuen, ſondern alle gute Treue erzeigen, auf daß ſie die Lehre GOttes, * unſers Heilandes, † zieren in allen Stücken. *c.1,3. 1Tim.1,1. †Neh.5,9.

(Epiſtel am heiligen Chriſttage.)

11. Denn es iſt *erſchienen die heilſame Gnade GOttes allen Menſchen;

*c.3,4. 1Joh.4,9.

12. Und züchtiget uns, daß wir ſollen verleugnen das ungöttliche Weſen, und die weltlichen Lüſte, * und züchtig, gerecht und gottſelig leben in dieſer Welt,

*Eph.1,4.

13. Und warten auf die ſelige Hoffnung und Erſcheinung der Herrlichkeit des großen GOttes und unſers Heilandes JEſu Chriſti;

14. Der *ſich ſelbſt für uns gegeben hat, auf daß er uns erlöſete von aller Ungerechtigkeit, und reinigte ihm ſelbſt ein Volk zum Eigenthum, das fleißig wäre zu † guten Werken.]

*Gal.1,4. 1Tim.2,6. †Ebr.13,21.

15. Solches rede und ermahne, und ſtrafe mit ganzem Ernſt. *Laß dich Niemand verachten. *1Tim.4,12.

Das 3. Capitel.

Obrigkeit iſt zu ehren, GOttes Güte zu preiſen, unnütze Fragen und Ketzer zu meiden.

1. Erinnere ſie, daß ſie den Fürſten und der *Obrigkeit unterthan und gehorſam ſeyn, zu † allem guten Werk bereit ſeyn,

*1 Petr. 2, 13. †Eph. 2, 10. 2Tim. 3, 17.

2. Niemand läſtern, nicht hadern, * gelinde ſeyn, alle Sanftmüthigkeit beweiſen gegen alle Menſchen.

*Gal.6,1. Eph.4,2. Phil.4,5.

3. Denn *Wir waren auch weiland unweiſe, ungehorſame, irrige, dienende den Lüſten und mancherley Wohllüſten, und wandelten in Bosheit und Neid, und haſſeten uns unter einander.

*1Cor.6,11. Eph.2,2. 4,17.18. 5,8.

(Epiſtel am 2. Chriſttage.)

4. Da aber *erſchien die Freundlichkeit und Leutſeligkeit GOttes, unſers Heilandes; *c.2,11. 1Joh.4,9.

5. *Nicht um der Werke willen der Gerechtigkeit, die Wir gethan hatten, ſondern nach ſeiner Barmherzigkeit machte er uns ſelig, durch das Bad der Wiedergeburt und Erneuerung des heiligen Geiſtes,

*Eph.2,8.9. 2Tim.1,9.

6. Welchen er *ausgegoſſen hat über uns reichlich durch JEſum Chriſtum, unſern Heiland;

*Heſek.36,25. Joel 3,1. Joh.7,39.

7. Auf daß wir durch desſelben Gnade *gerecht, und † Erben ſeyn des ewigen Lebens, nach der Hoffnung;]

*Röm.5,1. †Röm.8,17.

8. Das iſt je gewißlich wahr. Solches will ich, daß du veſt lehreſt, auf daß die, ſo an GOtt gläubig ſind geworden, in einem Stande guter Werke gefunden werden. Solches iſt gut und nütze den Menſchen.

9. Der *thörichten Fragen aber, der Geſchlechtsregiſter, des Zanks und Streits über dem Geſetz, entſchlage dich, denn ſie ſind unnütz und eitel. *1Tim.4,7.

10. Einen *ketzeriſchen Menſchen meide, wenn er † einmal und abermal ermahnet iſt.

*Matth.7,15. 1Cor.5,9.11. †Matth.18,15.

11. Und wiſſe, daß *ein ſolcher verkehrt iſt und ſündiget, als der ſich ſelbſt verurtheilet hat. *1Tim.6,4.5.

12. Wenn ich zu dir ſenden werde Artemas oder *Tychicum, ſo komm eilend zu mir gen Nicopolis; denn daſelbſt habe ich beſchloſſen den Winter zu bleiben.

*Ap.Geſch.20,4. Eph.6,21. Col.4,7. 2Tim.4,12.

13. Zenan, den Schriftgelehrten, und *Apollon fertige ab mit Fleiß, auf daß ihnen nichts gebreche.

*Ap.Geſch.18,24. 1Cor.1,12.

14. Laß aber auch die Unſern lernen, daß ſie *im Stande guter Werke ſich finden laſſen, wo man ihrer bedarf, † auf daß ſie nicht unfruchtbar ſeyn.

*Eph.4,28. 1Tim.6,18. †Matth.7,19. Phil.4,17.

15. Es grüßen dich Alle, die mit mir ſind. Grüße Alle, die uns *lieben im Glauben. Die Gnade ſey mit euch Allen! Amen. *Gal.5,4.

Geſchrieben von Nicopolis, in Macedonien.

Die

Digitized by Google

Die Epiſtel S. Pauli an Philemon.

Pauli Fürbitte für Oneſimum, den bekehrten Knecht.

1. Paulus, der°Gebundene Chriſti JEſu, und Timotheus, der Bruder, Philemon dem Lieben und unſerm Gehülfen. *Eph.3,1. 4,1. 6,20.

2. Und Appia, der Lieben, und ° Archippo, unſerm Streitgenoſſen, und † der Gemeine in deinem Hauſe. *Col.4,17. †Röm.16,5. 1Cor.16,19.

3. Gnade * ſey mit euch, und Friede von GOtt, unſerm Vater, und dem HErrn JEſu Chriſto! *Col.1,2.

4. Ich ° danke meinem GOtt, und gedenke deiner allezeit in meinem Gebet, *Röm.1,8. Eph.1,16.

5. Nachdem ich °höre von der Liebe und dem Glauben, welchen du haſt an den HErrn JEſum, und gegen alle Heiligen, *Eph.1,15. Col.1,4.

6. Daß dein Glaube, den wir mit einander haben, in dir ° kräftig werde durch Erkenntniß alles des Guten, das ihr habt in Chriſto JEſu. *Tit.3,14. Ebr.10,24.

7. Wir haben aber große° Freude und Troſt an deiner Liebe, denn † die Herzen der Heiligen ſind erquickt durch dich, lieber Bruder. *2Cor.7,4. †2Tim.1,16.

8. Darum, ° wiewohl ich habe große Freudigkeit in Chriſto, dir zu gebieten, was dir ziemet, *1Theſſ.2,7.

9. So will ich doch um der Liebe willen nur vermahnen, der ich ein ſolcher bin, nemlich ein alter Paulus, nun aber auch ein Gebundener JEſu Chriſti.

10. So ermahne ich dich um ° meines Sohnes willen, Oneſimi, den ich † gezeuget habe in meinen Banden, *Col.4,9. †1Cor.4,15. Gal.4,19.

11. Welcher weiland dir unnütz, nun aber dir und mir wohl nütz iſt, den habe ich wieder geſandt.

12. Du aber wolleſt ihn, das iſt mein eigen Herz, annehmen.

13. Denn Ich wollte ihn bey mir behalten, daß er mir an deiner°Statt dienete in den Banden des Evangelii; *1Cor.16,17. Phil.2,30.

14. Aber ohne deinen Willen wollte ich nichts thun, auf daß dein Gutes nicht wäre genöthiget, ſondern ° freywillig. *2Cor.9,7.

15. Vielmehr aber iſt er ° darum eine Zeitlang von dir gekommen, daß du ihn ewig wieder hätteſt, *1Moſ.45,5.

16. Nun nicht mehr als einen Knecht, ſondern mehr denn einen Knecht, einen °lieben Bruder, ſonderlich mir; wie vielmehr aber dir, beydes nach dem Fleiſch und in dem HErrn? *Matth.23,8.

17. So du nun mich hälteſt für deinen Geſellen, ſo wolleſt du ihn als mich ſelbſt annehmen.

18. So er aber dir etwas Schaden gethan hat, oder ſchuldig iſt, das rechne mir zu.

19. Ich, Paulus, habe es geſchrieben mit meiner Hand, Ich will es bezahlen. Ich ſchweige, daß du dich ſelbſt mir ſchuldig biſt.

20. Ja, lieber Bruder, gönne mir, daß Ich mich an dir ergötze in dem HErrn; erquicke mein Herz in dem HErrn.

21. Ich habe aus Zuverſicht deines ° Gehorſams dir geſchrieben, denn ich weiß, du wirſt mehr thun, denn ich ſage. *2Cor.7,15.16.

22. Daneben bereite mir die Herberge; denn ich hoffe, daß ich durch euer Gebet °euch geſchenket werde. *Phil.1,25. 2,24.

23. Es grüßet dich ° Epaphras, mein Mitgefangener in Chriſto JEſu, *Col.1,7. 4,12.

24. °Marcus, † Ariſtarchus, Demas, Lucas, meine Gehülfen. *Ap.Geſch.12,12.25. 15,37 †Ap.Geſch.19,29. 20,4. 27,2. Col.4,10.14.

25. Die Gnade unſers HErrn JEſu Chriſti ſey mit eurem Geiſt! Amen.

Geſchrieben von Rom durch Oneſimum.

Digitized by Google

Die erſte Epiſtel S. Petri.

Das 1. Capitel.

Von GOttes geiſtlichen Wohlthaten, und der Chriſten Pflichten.

1. Petrus, ein Apoſtel JEſu Chriſti, den erwählten Fremdlingen * hin und her, in Ponto, Galatien, Cappadocien, Aſien und Bithynien, *Joh.7,35.

2. Nach der * Vorſehung GOttes des Vaters, durch die Heiligung des Geiſtes, zum Gehorſam, und zur Beſprengung des Blutes JEſu Chriſti. GOtt gebe euch viel Gnade und Frieden! *Röm.8,29.

(Epiſtel am Tage Simonis und Judä.)

3. Gelobet * ſey GOtt und der Vater unſers HErrn JEſu Chriſti, der uns nach ſeiner großen Barmherzigkeit wiedergeboren hat zu einer lebendigen Hoffnung, durch die Auferſtehung JEſu Chriſti von den Todten, *2Cor.1,3. Eph.1,3.

4. Zu einem unvergänglichen und unbefleckten und * unverwelklichen Erbe, das behalten wird im Himmel, *c.5,4.

5. Euch, die ihr aus GOttes Macht durch den Glauben * bewahret werdet zur Seligkeit, welche zubereitet iſt, daß ſie offenbar werde zu der letzten Zeit, *Joh.10,28. 17,11.

6. In * welcher ihr euch freuen werdet, die ihr jetzt eine kleine Zeit (wo es ſeyn ſoll) traurig ſeyd in mancherley Anfechtungen, *Röm.5,3. 2Cor.4,17.

7. Auf daß euer Glaube rechtſchaffen und viel köſtlicher erfunden werde, * denn das vergängliche Gold, das durchs Feuer bewähret wird, zu Lob, Preis und Ehre, wenn nun geoffenbaret wird JEſus Chriſtus, *Spr.17,3. Sir.2,5. Off.3,18.

8. Welchen ihr * nicht geſehen und doch lieb habt, und nun an ihn glaubet, wiewohl ihr ihn nicht ſehet, ſo werdet ihr euch freuen mit unausſprechlicher und herrlicher Freude, *Joh.20,29. 2Cor.5,7.

9. Und das * Ende eures Glaubens davon bringen, nemlich der Seelen Seligkeit.] *Röm.6,22.

10. Nach welcher Seligkeit haben geſuchet und geforſchet * die Propheten, die von der zukünftigen Gnade auf euch geweisſaget haben. *Dan.9,23.24. Luc.10,24.

11. Und haben geforſchet, auf welche und welcherley Zeit deutete der Geiſt Chriſti, der in ihnen war, und zuvor bezeuget hat * die Leiden, die in Chriſto ſind, und die Herrlichkeit darnach; *Pſ.22,7. Jeſ.53,3.

12. Welchen es geoffenbaret iſt. Denn ſie haben es nicht ihnen ſelbſt, ſondern uns dargethan, welches euch nun verkündiget iſt durch die, ſo euch das Evangelium verkündiget haben, durch den heiligen Geiſt vom Himmel geſandt, welches auch die Engel gelüſtet zu ſchauen.

13. Darum ſo * begürtet die Lenden eures Gemüths, ſeyd nüchtern, und ſetzet eure Hoffnung ganz auf die Gnade, die euch angeboten wird durch die Offenbarung JEſu Chriſti, *Jer.1,17. Luc.12,35.

14. Als gehorſame Kinder, und * ſtellet euch nicht gleichwie vorhin, da ihr in Unwiſſenheit nach den Lüſten lebetet; *Röm.12,2.

15. Sondern nach dem, der euch berufen hat, und heilig iſt, ſeyd auch * Ihr heilig in allem eurem Wandel. *Luc.1,75.

16. Denn es ſtehet * geſchrieben: Ihr ſollt heilig ſeyn, denn † Ich bin heilig. *3Moſ.11,44. †Pſ.71,22.

17. Und ſintemal ihr den zum Vater anrufet, der * ohne Anſehen der Perſon richtet, nach eines jeglichen Werk, ſo führet euren Wandel, ſo lange ihr hier wallet, mit Furcht; *Ap.Geſch.17,31.

18. Und wiſſet, daß ihr * nicht mit vergänglichem Silber oder Gold erlöſet ſeyd von eurem † eiteln Wandel nach väterlicher Weiſe; *1Cor.6,20. 7,23. †c.4,3.

19. Sondern mit dem theuren Blute Chriſti, als eines unſchuldigen und unbefleckten Lammes;

20. Der zwar * zuvor verſehen iſt, ehe der Welt Grund geleget ward, aber geoffenbaret zu den letzten Zeiten um euretwillen, *Röm.16,25.

21. Die ihr * durch ihn glaubet an GOtt, der † ihn auferwecket hat von den Todten, und ihm die Herrlichkeit gegeben, auf daß ihr Glauben und Hoffnung zu GOtt haben möchtet. *Joh.14,6. †Ap.Geſch.3,15.

22. Und machet keuſch eure Seelen im Gehorſam der Wahrheit durch den Geiſt, zu ungefärbter Bruderliebe, und habt euch unter einander brünſtig lieb aus reinem Herzen,

23. Als

23. Als die da wiederum geboren sind, nicht aus vergänglichem, sondern aus unvergänglichem Saamen, nemlich aus dem lebendigen Wort GOttes, das da ewiglich bleibet.

24. Denn *alles Fleisch ist wie Gras, und alle Herrlichkeit der Menschen wie des Grases Blume. Das Gras ist verdorret, und die Blume abgefallen; *Ps.102,12. 103.15. Jes.40,6.7. Sir.14,19. Jac.1,10,11.

25. Aber des HErrn Wort bleibet in Ewigkeit. Das ist aber das Wort, welches unter euch verkündiget ist.

Das 2. Capitel.

Von der Pflicht der Wiedergebornen, wie auch der Unterthanen und Knechte.

1. So * leget nun ab alle Bosheit und allen Betrug, und Heucheley, und Neid, und alles Afterreden; *Röm.6,4. 12,9. 1Cor.14,20.

2. Und seyd begierig * nach der vernünftigen lautern Milch, als † die jetzt geborne Kindlein, auf daß ihr durch dieselbe zunehmet; *Ebr.5,13. †Matth.18,3.

3. So ihr anders * geschmecket habt, daß der HErr freundlich ist; *Ps.34,9.

4. Zu welchem ihr gekommen seyd, als zu * dem lebendigen Stein, der von den Menschen verworfen, aber bey GOtt ist er auserwählt und köstlich. *Ps.118,22. Dan.2,34.44.45.

5. Und auch Ihr, als die lebendige Steine, bauet euch zum geistlichen Hause, und zum * heiligen Priesterthum, zu opfern † geistliche Opfer, die GOtt angenehm sind, durch JEsum Christum. *Jes.61,6. 66,21. †Hos.14,3. Mal.1,11. Röm.12,1.

6. Darum stehet in der Schrift: * Siehe da, ich lege einen auserwählten köstlichen Eckstein in Zion; und wer an ihn glaubt, der soll nicht zu Schanden werden. *Jes.28,16.

7. Euch nun, die ihr glaubet, ist er köstlich; den Ungläubigen aber * ist der Stein, den die Bauleute verworfen haben, und zum Eckstein geworden ist, *Matth.21,42.

8. * Ein Stein des Anstoßens, und ein Fels der Aergerniß; die sich stoßen an dem Wort, und glauben nicht daran, darauf sie gesetzet sind. *Jes.8,14. Luc.2,34. Röm.9,33.

9. Ihr aber * seyd das auserwählte Geschlecht, das † königliche Priesterthum, das heilige Volk, das Volk des Eigenthums, daß ihr verkündigen sollt die Tugenden deß, der euch berufen hat von der Finsterniß, zu seinem wunderbaren Licht. *Jes.43,20.21. †2Mos.19,6.

10. Die * ihr weiland nicht ein Volk waret, nun aber GOttes Volk seyd, und weiland nicht in Gnaden waret, nun aber in Gnaden seyd. *Hos.2,23. Röm.9,25.

(Epistel am 3. Sonntage nach Ostern, Jubilate.)

11. Liebe Brüder, ich ermahne euch, als * die Fremdlinge und Pilgrimme: † Enthaltet euch von fleischlichen Lüsten, welche wider ** die Seele streiten; *Ps.39,13. †Röm.13,13. **Spr.1,32.

12. Und führet einen guten Wandel unter den Heiden, auf daß die, so von euch afterreden, als von Uebelthätern, * eure gute Werke sehen, und GOtt preisen, wenn es nun an den Tag kommen wird. *Matth.5,16.

13. Seyd * unterthan aller menschlichen Ordnung, um des HErrn willen, es sey dem Könige, als dem Obersten, *Röm.13,1.5. Tit.3,1.

14. Oder den Hauptleuten, als den Gesandten von ihm, zur Rache über die Uebelthäter, und zu Lobe den Frommen.

15. Denn das ist der Wille GOttes, daß ihr * mit Wohlthun verstopfet die Unwissenheit der thörichten Menschen, *c.3,9.

16. Als die * Freyen, und nicht als hättet ihr die Freyheit zum Deckel der Bosheit, sondern als die Knechte GOttes. *1Cor.7,23. 8,9.

17. Thut * Ehre Jedermann. Habt die Brüder lieb. † Fürchtet GOtt. ** Ehret den König. *Röm.12,10. †Spr.24,21. **Matth.22,21.

18. Ihr * Knechte, seyd unterthan mit aller Furcht den Herren, nicht allein den gütigen und gelinden, sondern auch den wunderlichen. *Eph.6,5. Tit.2,9.

19. Denn das ist Gnade, so Jemand * um des Gewissens willen zu GOtt das Uebel verträgt, und leidet das Unrecht. *Matth.5,10.

20. Denn was ist das für ein Ruhm, so ihr um Missethat willen Streiche leidet? Aber wenn * ihr um Wohlthat willen leidet und erduldet, das ist Gnade bey GOtt.] *c.3,14.17. 4,14. Matth.5,10.

(Epistel am 2. Sonntage nach Ostern, Miseric. Domini.)

21. Denn dazu seyd ihr berufen. Sintemal auch Christus gelitten hat

Digitized by Google

für uns, und uns ein *Vorbild gelassen, daß ihr sollt nachfolgen seinen Fußstapfen; *Joh.13,15.

22. *Welcher keine Sünde gethan hat, ist auch kein Betrug in seinem Munde erfunden; *Jes.53,9. Joh.8,46. 2Cor.5,21.

23. Welcher *nicht wieder schalt, da er gescholten ward, nicht drohete, da er litte; er stellete es aber dem heim, der da recht richtet, *Jes.53,7.

24. Welcher *unsere Sünden selbst geopfert hat an seinem Leibe auf dem Holz, auf daß wir, † der Sünde abgestorben, der Gerechtigkeit leben; durch welches Wunden ihr seyd heil geworden, *1Joh.3,5. †Röm.6,11.

25. Denn ihr waret *wie die irrenden Schafe; aber ihr seyd nun bekehret zu dem † Hirten und Bischof eurer Seelen.]

*Ps.119,176. Jes.53,6. Hes.34,5. †Joh.10,12.

Das 3. Capitel.

Pflichten der Eheleute. Geduld und Beständigkeit im Leiden. Taufbund.

1. Desselben gleichen sollen *die Weiber ihren Männern unterthan seyn, auf daß auch die, so nicht glauben an das Wort, durch der Weiber Wandel ohne Wort gewonnen werden, *Eph.5,22.

2. Wenn sie ansehen ihren keuschen Wandel, in der Furcht.

3. Welcher *Schmuck soll nicht auswendig seyn mit Haarflechten, und Goldumhängen, oder Kleider-Anlegen; *Jes.3,18. 1Tim.2,9.

4. Sondern * der verborgene Mensch des Herzens unverrückt, mit sanftem und stillem Geist, das ist köstlich vor GOtt. *Ps.45,14.

5. Denn also haben sich auch vor Zeiten die heiligen Weiber geschmückt, die ihre Hoffnung auf GOtt setzten und ihren Männern unterthan waren;

6. Wie die Sara Abraham gehorsam war, und *hieß ihn Herr, welcher Töchter ihr geworden seyd, so ihr wohl thut und nicht so schüchtern seyd. *1Mos.18,12.

7. Desselben gleichen, * ihr Männer, wohnet bey ihnen mit Vernunft, und gebet dem weiblichen, als dem schwächsten Werkzeuge, seine Ehre, als auch Miterben der Gnade des Lebens, auf daß euer Gebet nicht verhindert werde. *Eph.5,25. Col.3,19.

(Epistel am 5. Sonnt. nach Trinit.)

8. Endlich aber seyd allesamt *gleich gesinnet, mitleidig, brüderlich, barmherzig, freundlich. *Röm.12,16.

9. *Vergeltet nicht Böses mit Bösem, oder Scheltwort mit Scheltwort; sondern dagegen segnet, und wisset, daß ihr dazu berufen seyd, daß ihr den Segen beerbet. *1Thess.5,15.

10. *Denn wer leben will, und gute Tage sehen, † der schweige seine Zunge, daß sie nicht Böses rede, und seine Lippen, daß sie nicht trügen. *Ps.34,13. †Jac.1,26.

11. *Er wende sich vom Bösen, und thue Gutes; er suche Frieden, und jage ihm nach. *Jes.1,16.17.

12. Denn die *Augen des HErrn sehen auf die Gerechten, und seine Ohren auf ihr Gebet; das Angesicht aber des HErrn siehet auf die, so Böses thun. *Ps.34,16.17.

13. Und wer ist, der euch schaden könnte, so ihr dem Guten nachkommet?

14. Und *ob ihr auch leidet um der Gerechtigkeit willen, so seyd ihr doch selig. Fürchtet euch aber vor ihrem Trotzen nicht, und erschrecket nicht. *c.2,20.

15. *Heiliget aber GOtt den HErrn in euren Herzen.] Seyd aber allezeit bereit zur Verantwortung Jedermann, der Grund fordert der Hoffnung, die in euch ist, *Jes.8,13.

16. Und das mit Sanftmüthigkeit, und *Furcht, und habt ein gutes Gewissen, auf daß die, so von euch afterreden, als von Uebelthätern, zu Schanden werden, daß sie geschmähet haben euren guten Wandel in Christo. *Röm.2,12.

17. Denn es ist besser, so es GOttes Wille ist, daß ihr von Wohlthat wegen leidet, denn von Uebelthat wegen.

18. Sintemal *auch Christus einmal für unsere Sünden gelitten hat, der Gerechte für die Ungerechten, auf daß er uns GOtt opferte, und ist getödtet nach dem Fleisch, aber lebendig gemacht nach dem Geist. *Röm.5,6. Ebr.9,28. 10,12.

19. In demselben ist er auch hingegangen, und hat geprediget *den Geistern im Gefängniß, *c.4,6.

20. Die etwa nicht glaubten, da GOtt einstmals harrete und Geduld hatte zu den Zeiten *Noä, da man die Arche zurüstete,

ſtete, in welcher wenige, das iſt, acht Seelen, behalten wurden, durchs Waſſer;
*Matth.24,37.

21. Welches nun auch uns ſelig macht in *der Taufe, die durch jenes bedeutet iſt, nicht das Abthun des Unflaths am Fleiſch, ſondern der †Bund eines guten Gewiſſens mit GOtt, durch die Auferſtehung JEſu Chriſti; *Eph.5,26. †5Moſ.26,17.18.

22. Welcher iſt *zur Rechten GOttes in den Himmel gefahren, und ſind ihm unterthan die Engel, und die Gewaltigen, und die Kräfte. *Pſ.110,1. Eph.1,20.

Das 4. Capitel.

Vom Nutzen des Kreuzes und Geduld darinnen, ſamt andern Tugenden.

1. Weil nun Chriſtus im Fleiſch für uns gelitten hat, ſo wapnet euch auch mit demſelben Sinn; denn wer am Fleiſch leidet, der höret auf von Sünden,

2. Daß er hinfort, was noch hinterſtelliger Zeit im Fleiſch iſt, nicht der Menſchen Lüſten, *ſondern dem Willen GOttes lebe.
*Gal.2,20.

3. Denn es iſt genug, daß wir die *vergangene Zeit des Lebens zugebracht haben nach heidniſchem Willen, da wir wandelten in Unzucht, Lüſten, Trunkenheit, Freſſerey, Sauferey, und greulichen Abgöttereyen. *Eph.4,17.18. Tit.3,3.

4. Das befremdet ſie, daß ihr nicht mit ihnen laufet in dasſelbe wüſte unordentliche Weſen, und läſtern;

5. Welche werden Rechenſchaft geben dem, *der bereit iſt zu richten die Lebendigen und die Todten. *2Tim.4,1.

6. Denn dazu iſt auch den *Todten das Evangelium verkündiget, auf daß ſie gerichtet werden nach dem Menſchen am Fleiſch, aber im Geiſt GOtte leben. *c.3,19.

7. Es iſt *aber nahe gekommen das Ende aller Dinge. *1Cor.10,11. 1Joh.2,18.
(Epiſtel am Sonntage Exaudi.)

8. So ſeyd nun *mäßig und nüchtern zum Gebet. Vor allen Dingen aber habt unter einander eine brünſtige Liebe; denn †die Liebe decket auch der Sünden Menge. *Luc.21,34.36. †Spr.10,12.

9. Seyd *gaſtfrey unter einander ohne Murmeln. *Ebr.13,2.

10. Und dienet einander, ein Jeglicher **mit der Gabe, die er empfangen hat, als die guten Haushalter der mancherley Gnade GOttes.**

11. So Jemand redet, daß er es *rede als GOttes Wort. So Jemand ein Amt hat, daß er es thue als aus dem Vermögen, das GOtt darreichet, auf daß in allen Dingen GOtt geprieſen werde durch JEſum Chriſtum, welchem ſey Ehre und Gewalt von Ewigkeit zu Ewigkeit! Amen.]
*2Cor.2,17.
(Epiſtel am Sonntage nach dem neuen Jahr.)

12. Ihr Lieben, laſſet euch die Hitze, ſo euch begegnet, nicht befremden (die *euch widerfährt, daß ihr verſuchet werdet) als widerführe euch etwas Seltſames; *c.1,7.

13. Sondern freuet euch, daß *ihr mit Chriſto leidet, auf daß ihr auch, zu der Zeit der Offenbarung ſeiner Herrlichkeit Freude und Wonne haben möget.
*Matth.5,10. Ap.Geſch.5,41. Röm.8,17. 2Cor.1,7.8. Jac.1,2.

14. *Selig ſeyd ihr, wenn ihr geſchmähet werdet über dem Namen Chriſti; denn der Geiſt, der ein Geiſt der Herrlichkeit und GOttes iſt, ruhet auf euch. Bey ihnen iſt er verläſtert, aber bey euch iſt er geprieſen. *Jeſ.51,7. Matth.5,11.

15. *Niemand aber unter euch leide als ein Mörder, oder Dieb, oder Uebelthäter, oder der in ein fremdes Amt greift.
*c.2,20.

16. Leidet er aber als ein Chriſt, ſo ſchäme er ſich nicht, er *ehre aber GOtt in ſolchem Fall. *Joh.21,19. Phil.1,29.

17. Denn es iſt Zeit, daß anfange das Gericht an *dem Hauſe GOttes. So aber zuerſt an uns, was will es für ein Ende werden mit denen, die dem Evangelio GOttes nicht glauben?
*Jer.25,29. 49,12. Heſek.9,6.

18. Und ſo der *Gerechte kaum erhalten wird, wo will der Gottloſe und Sünder erſcheinen? *Spr.11,31.

19. Darum, welche da leiden nach GOttes Willen, die ſollen ihm ihre Seelen befehlen, als dem treuen Schöpfer, in guten Werken.]

Das 5. Capitel.

Vom Amt der Aelteſten, Pflicht der Jugend, und aller Chriſten insgemein.

1. Die Aelteſten, ſo unter euch ſind, ermahne ich, der Mitälteſte und Zeuge *der Leiden, die in Chriſto ſind, und theilhaftig † der Herrlichkeit, die geoffenbaret werden ſoll: *Luc.24,48. †Röm.8,17.

2. Weidet die * Heerde Christi, so euch befohlen ist, und sehet wohl zu, nicht gezwungen, sondern williglich; nicht um schändliches Gewinns willen, sondern von Herzensgrunde; *Joh.21,16. Ap.Gesch.20,28.

3. Nicht als die * über das Volk herrschen, sondern † werdet Vorbilder der Heerde. *1Cor.3,5.17. 2Cor.1,24. †Phil.3,17. 2Thess.3,9. Tit.2,7.

4. So werdet ihr (wann erscheinen wird der * Erzhirte,) die † unverwelkliche Krone der Ehren empfangen.

*Jes.40,11. †1Petr.1,4.

5. Desselben gleichen, ihr Jungen, seyd unterthan den Aeltesten. * Allesamt seyd unter einander unterthan, und haltet vest an der Demuth. Denn † GOtt widerstehet den Hoffärtigen, aber den Demüthigen giebt er Gnade.

*Eph.5,21. †Matth.23,12. Luc.1,52. Jac.4,6.

(Epistel am 3. Sonnt. nach Trinit.)

6. So * demüthiget euch nun unter die gewaltige Hand GOttes, daß er euch erhöhe zu seiner Zeit.

*Hiob 22,29. Jac.4,10.

7. * Alle eure Sorge werfet auf ihn, denn † Er sorget für euch.

*Matth.6,25. †Weish.12,13.

8. Seyd * nüchtern und wachet, denn euer Widersacher, der Teufel, gehet umher wie ein brüllender Löwe, und suchet, welchen er verschlinge.

*Luc.21,36. †Thess.5,6.

9. Dem * widerstehet vest im Glauben, und wisset, daß eben dieselben Leiden über eure Brüder in der Welt gehen.

*Eph.6,12.13.

10. Der GOtt aber aller Gnade, der uns berufen hat zu seiner ewigen Herrlichkeit in Christo JEsu, derselbe wird euch, die ihr * eine kleine Zeit leidet, vollbereiten, stärken, kräftigen, gründen.

*c.1,6.

11. Demselben sey Ehre und Macht von Ewigkeit zu Ewigkeit! Amen.]

12. Durch euren treuen Bruder Silvanum (als ich achte) habe ich euch * ein wenig geschrieben, zu ermahnen und zu bezeugen, daß das die rechte Gnade GOttes ist, darinnen ihr stehet.

*Ebr.13,22.

13. Es grüßen euch, die samt euch auserwählt sind zu Babylon, und mein Sohn * Marcus. *Ap.Gesch.12,12.25.

14. Grüßet euch unter einander mit * dem Kuß der Liebe. Friede sey mit Allen, die in Christo JEsu sind! Amen.

*1Cor.16,20.

Die andere Epistel S. Petri.

Das 1. Capitel.

Von des Glaubens Fruchtbarkeit in guten Werken, und Lob heiliger Schrift.

1. Simon Petrus, ein Knecht und Apostel JEsu Christi, denen, die * mit uns eben denselben theuren Glauben überkommen haben in der Gerechtigkeit, die unser GOtt giebt, und der Heiland JEsus Christus.

*Röm.1,12.

2. GOtt gebe euch viel Gnade und Frieden durch die Erkenntniß GOttes, und JEsu Christi, unsers HErrn.

3. Nachdem allerley seiner göttlichen Kraft (was zum Leben und göttlichen Wandel dienet) uns geschenket ist, durch die Erkenntniß deß, * der uns berufen hat durch seine Herrlichkeit und Tugend;

*1Petr.2,9.

4. Durch welche uns die theuren und allergrößesten Verheißungen geschenket sind, nemlich, daß ihr durch dasselbe theilhaftig werdet der göttlichen Natur, so ihr fliehet die vergängliche Lust der Welt;

5. So wendet allen euren Fleiß daran, und reichet dar in eurem * Glauben Tugend, und in der Tugend Bescheidenheit,

*Gal.5,6.22.

6. Und in der Bescheidenheit Mäßigkeit, und in der Mäßigkeit Geduld, und in der Geduld Gottseligkeit,

7. Und in der Gottseligkeit brüderliche Liebe, und in der brüderlichen Liebe gemeine Liebe.

8. Denn wo solches reichlich bey euch ist, wird es euch nicht faul noch * unfruchtbar seyn lassen, in der Erkenntniß unsers HErrn JEsu Christi. *Tit.3,14.

9. Welcher aber solches nicht hat, * der ist blind, und tappet mit der Hand, und vergißt der Reinigung seiner vorigen Sünden. *1Joh.2,9.11.

10. Darum, liebe Brüder, thut desto mehr

Digitized by Google

mehr Fleiß, euren Beruf und Erwählung *vest zu machen. Denn wo ihr solches thut, werdet ihr nicht straucheln,

*Ebr.3,14.

11. Und also wird euch reichlich dargereicht werden der Eingang zu dem ewigen Reich unsers HErrn und Heilandes JEsu Christi.

12. Darum *will ich es nicht lassen, euch allezeit solches zu erinnern; wiewohl ihr es wisset, und gestärkt seyd in der gegenwärtigen Wahrheit. *Röm.15,14.15.

13. Denn ich achte es billig zu seyn, so lange ich in dieser Hütte bin, euch zu erwecken und zu erinnern.

14. Denn ich weiß, daß ich meine Hütte bald ablegen muß, * wie mir denn auch unser HErr JEsus Christus eröffnet hat.

*Joh.21,18.19.

15. Ich will aber Fleiß thun, daß ihr allenthalben habet nach meinem Abschied solches im Gedächtniß zu halten.

16. Denn wir haben nicht den * klugen Fabeln gefolget, da wir euch kund gethan haben † die Kraft und Zukunft unsers HErrn JEsu Christi, sondern wir haben seine Herrlichkeit selbst gesehen,

*1Cor.1,17. †1Cor.2,4.

17. Da er empfing von GOtt dem Vater Ehre und Preis, durch eine Stimme, die zu ihm geschah von der großen Herrlichkeit dermaßen: * Diß ist mein lieber Sohn, an dem Ich Wohlgefallen habe.

*Matth.3,17. 17,5. Luc.9,35. Eph.1,6.

18. Und die Stimme haben Wir gehöret vom Himmel gebracht, * da wir mit ihm waren auf dem heiligen Berge.

*Matth.17,5.

19. Wir haben ein vestes prophetisches Wort, und ihr thut wohl, daß ihr darauf achtet, als auf * ein Licht, das da scheinet in einem dunkeln Ort, bis der Tag anbreche und der Morgenstern aufgehe in euren Herzen. *Ps.119,105. 2Cor.4,6.

20. Und das sollt ihr für das erste wissen, daß * keine Weissagung in der Schrift geschiehet aus eigener Auslegung,

*Röm.12,7. 2Tim.3,16.

21. Denn es ist noch nie eine Weissagung aus menschlichem Willen hervorgebracht, sondern die * heiligen Menschen GOttes haben geredet, getrieben † von dem heiligen Geist.

*Weish.7,27. †Ap.Gesch.28,25.

Das 2. Capitel.

Von falschen Lehrern, ihrer Strafe und verführerischem Wandel.

1. Es waren aber auch falsche Propheten unter dem Volk, wie auch unter euch seyn werden * falsche Lehrer, die neben einführen werden verderbliche Secten, und verleugnen den HErrn, der sie erkauft hat, und werden über sich selbst führen eine schnelle Verdammniß.

*Matth.24,11. 1Tim.4,1.

2. Und * Viele werden nachfolgen ihrem Verderben, durch welche wird der Weg der Wahrheit verlästert werden.

*2Tim.4,3.4.

3. Und durch Geiz mit erdichteten Worten werden sie an euch handthieren, von welchen das Urtheil von lange her nicht säumig ist, und ihre Verdammniß schläft nicht.

4. Denn so GOtt * der Engel, die gesündiget haben, nicht verschonet hat, sondern hat sie mit Ketten der Finsterniß zur Hölle verstoßen, und übergeben, daß sie zum Gericht behalten werden;

*Ep.Judä v.6.

5. Und hat * nicht verschonet der vorigen Welt, sondern bewahrte Noa, den Prediger der Gerechtigkeit, selb achte, und führete die Sündfluth über die Welt der Gottlosen; *c.3,6. 1Mos.7,7.8.

6. Und hat * die Städte Sodom und Gomorra zu Asche gemacht, umgekehret und † verdammet, damit ein Exempel gesetzt den Gottlosen, die hernach kommen würden; *1Mos.19,24. †Ebr.11,7.

7. Und hat erlöset den gerechten Lot, welchem die schändlichen Leute alles Leid thaten mit ihrem unzüchtigen Wandel;

8. Denn dieweil er gerecht war und unter ihnen wohnete, daß er es sehen und hören mußte, * quälten sie die gerechte Seele von Tag zu Tag mit ihren ungerechten Werken.

*Ps.119,158. Hesek.9,4.

9. Der * HErr weiß die Gottseligen aus der Versuchung zu erlösen, die Ungerechten aber zu behalten zum Tage des Gerichts, zu peinigen; *1Cor.10,13.

10. Allermeist aber die, so da wandeln nach dem Fleisch in der unreinen Lust, und die Herrschaft verachten, thürstig, eigensinnig, nicht erzittern die Majestäten zu lästern;

11. So doch die Engel, die größere Stärke und Macht haben, nicht ertragen das läſterliche Gericht wider ſich vom HErrn.

12. Aber ſie ſind wie die *unvernünftigen Thiere, die von Natur dazu geboren ſind, daß ſie gefangen und geſchlachtet werden, läſtern, da ſie nichts von wiſſen, und werden in ihrem verderblichen Weſen umkommen, *Jer.12,3. Ep.Judä v.10.

13. Und den Lohn der Ungerechtigkeit davon bringen. Sie achten für Wohlluſt das zeitliche Wohlleben, *ſie ſind Schande und Laſter, prangen von euren Allmoſen, praſſen mit dem Euren, *Ep.Judä v.12.

14. Haben Augen voll Ehebruchs, laſſen ihnen die Sünde nicht wehren, locken an ſich die leichtfertigen Seelen, haben ein Herz durchtrieben mit Geiz, verfluchte Leute;

15. Verlaſſen den richtigen Weg, und gehen irre, und folgen nach dem Wege Balaams, *des Sohnes Beors, welchem geliebte der Lohn der Ungerechtigkeit, *Offenb.2,14.

16. *Hatte aber eine Strafe ſeiner Uebertretung, nemlich das ſtumme laſtbare Thier redete mit Menſchenſtimme und wehrete des Propheten Thorheit. *4Moſ.22,28.

17. Das ſind Brunnen ohne Waſſer, und Wolken vom Windwirbel umgetrieben, welchen behalten iſt eine dunkle Finſterniß in Ewigkeit.

18. Denn ſie reden ſtolze Worte, da nichts hinter iſt, und reizen durch Unzucht zur fleiſchlichen Luſt diejenigen, die recht entronnen waren, und nun im Irrthum wandeln,

19. Und verheißen ihnen Freyheit, ſo ſie ſelbſt Knechte des Verderbens ſind. Denn *von welchem Jemand überwunden iſt, deß Knecht iſt er geworden. *Joh.8,34.

20. Denn ſo ſie entflohen ſind dem *Unflath der Welt, durch die Erkenntniß des HErrn und Heilandes JEſu Chriſti, werden aber wiederum in denſelben geflochten und überwunden, iſt mit †ihnen das Letzte ärger geworden, denn das Erſte. *Phil.3,7.8. †Matth.12,45. Ebr.10,26.27.

21. Denn es wäre ihnen beſſer, daß ſie den Weg der Gerechtigkeit nicht erkannt hätten, denn daß ſie ihn erkennen, und ſich *kehren von dem heiligen Gebot, das ihnen gegeben iſt. *Luc.12,47.48.

22. Es iſt ihnen widerfahren das wahre *Sprüchwort: Der Hund friſſet wieder, was er geſpeyet hat; und, die Sau wälzet ſich nach der Schwemme wieder im Koth. *Sprv.26,11.

Das 3. Capitel.

Von den letzten Zeiten, Chriſti Zukunft, und würdiger Bereitſchaft dazu.

1. Diß iſt die andere Epiſtel, die ich euch ſchreibe, ihr Lieben, in welcher ich *erwecke und erinnere euren lautern Sinn, *c.1,13.

2. Daß ihr gedenket an die Worte, die euch zuvor geſagt ſind von den heiligen Propheten, und an unſer Gebot, die wir ſind Apoſtel des HErrn und Heilandes.

(Epiſtel am 26. Sonnt. nach Trinit.)

3. Und wiſſet das aufs Erſte, daß *in den letzten Tagen kommen werden Spötter, die nach ihren eigenen Lüſten wandeln, *1Tim.4,1.

4. Und *ſagen: Wo iſt die Verheißung ſeiner Zukunft? Denn nachdem die Väter entſchlafen ſind, bleibt es Alles, wie es von Anfang der Creatur geweſen iſt. *Jeſ.5,19.

5. Aber muthwillens wollen ſie nicht wiſſen, daß *der Himmel vorzeiten auch war, dazu die †Erde aus Waſſer, und im Waſſer beſtanden durch GOttes Wort; *1Moſ.1,2.6. †Pſ.24,2.

6. Dennoch ward zu der Zeit die Welt durch dieſelben mit der *Sündfluth verderbet. *c.2,5. 1Moſ.7,21. Weish.10,4. Matth.24,39.

7. Alſo auch der Himmel jetzund und die Erde werden durch ſein Wort geſparet, daß ſie zum Feuer behalten werden am Tage des Gerichts und Verdammniß der gottloſen Menſchen.

8. Eins aber ſey euch unverhalten, ihr Lieben, daß *Ein Tag vor dem HErrn iſt wie tauſend Jahre, und tauſend Jahre wie Ein Tag. *Pſ.90,4.

9. Der *HErr verziehet nicht die Verheißung, wie es Etliche für einen Verzug achten; ſondern er hat Geduld mit uns, und will nicht, daß Jemand verloren werde, †ſondern daß ſich Jedermann zur Buße kehre. *Hab.2,3. †1Tim.2,4.

10. Es wird aber *des HErrn Tag kommen als ein Dieb in der Nacht; in welchem die †Himmel zergehen werden mit großem Krachen, die Elemente aber werden vor

Hitze

Hitze zerschmelzen, und die Erde und die Werke, die darinnen sind, werden verbrennen. *1Thess.5,2.3. †c.3,7. Luc.21,33. Ebr.1,11.12.

11. So nun das Alles soll zergehen, wie sollt ihr denn geschickt seyn mit heiligem Wandel und gottseligem Wesen,

12. Daß ihr wartet und eilet zu der Zukunft des Tages des HErrn, in welchem die Himmel vom Feuer zergehen und die Elemente vor Hitze zerschmelzen werden?

13. Wir warten aber * eines neuen Himmels, und einer neuen Erde, nach seiner Verheißung, in welchen Gerechtigkeit wohnet. *Jes.65,17. 66,22. Offenb.21,1.

14. Darum, meine Lieben, * dieweil ihr darauf warten sollet, so thut Fleiß, daß ihr vor ihm unbefleckt und † unsträflich im Frieden erfunden werdet.] *1Thess.3,13. †1Cor.1,8.

15. Und die * Geduld unsers HErrn achtet für eure Seligkeit; als auch unser lieber Bruder Paulus, nach der Weisheit, die ihm gegeben ist, euch geschrieben hat. *Röm.2,4.

16. Wie er auch in allen Briefen davon redet, in welchen sind etliche Dinge schwer zu verstehen; welche verwirren die Ungelehrigen und Leichtfertigen, wie auch die andern Schriften, zu ihrer eigenen Verdammniß.

17. Ihr aber, meine Lieben, weil ihr das zuvor wisset, so * verwahret euch, daß ihr nicht, durch Irrthum der ruchlosen Leute, samt ihnen verführet werdet, und entfallet aus eurer eigenen Vestung. *Marc.13,5.9.33.

18. Wachset aber in der Gnade und Erkenntniß unsers HErrn und Heilandes JEsu Christi. Demselben sey Ehre, nun und zu ewigen Zeiten! Amen.

Die erste Epistel S. Johannis.

Das 1. Capitel.

Von Christi Person, seinem geoffenbarten Wort, und von wahrer Buße.

1. Das da * vom Anfang war, das wir gehöret haben, das wir † gesehen haben mit unsern Augen, das wir beschauet haben, und unsere ** Hände betastet haben, vom Worte des Lebens; *Joh.1,1. †Joh.1,14. **Luc.24,39.

2. (Und das * Leben ist erschienen, und wir haben gesehen, und zeugen, und verkündigen euch das Leben, das ewig ist, welches † war bey dem Vater, und ist uns erschienen;) *Joh.1,4. †Joh.1,1.

3. Was wir gesehen und gehöret haben, das verkündigen wir euch, auf daß auch Ihr mit uns Gemeinschaft habet, und unsere Gemeinschaft sey mit dem Vater, und mit seinem Sohne JEsu Christo.

4. Und solches schreiben wir euch, auf daß * eure Freude völlig sey. *Joh.15,11. 16,24.

5. Und das ist die Verkündigung, die wir von ihm gehöret haben, und euch verkündigen, * daß GOtt ein Licht ist, und in ihm ist keine Finsterniß. *Ps.104,2. Joh.8,12.

6. So wir sagen, daß wir Gemeinschaft mit ihm haben, und wandeln in Finsterniß, so lügen * wir, und thun nicht die Wahrheit. *c.2,4.

7. So wir aber im Lichte wandeln, wie Er im Lichte ist, so haben wir Gemeinschaft unter einander, und das Blut JEsu Christi, seines Sohnes, macht uns rein von aller Sünde.

8. So wir sagen, wir haben keine Sünde, so verführen wir uns selbst, und die Wahrheit ist nicht in uns.

9. So wir aber * unsere Sünden bekennen, so ist er † treu und gerecht, daß er uns die Sünden vergiebt und reiniget uns von aller Untugend. *Spr.28,13. †1Thess.5,24.

10. So wir sagen, wir haben nicht gesündiget, so machen wir ihn zum Lügner, und sein Wort ist nicht in uns.

Das 2. Capitel.

Von des Christenthums Grund, Kennzeichen, Inhalt, Feinden und Erhaltung.

1. Meine Kindlein, solches schreibe ich euch, auf daß ihr nicht sündiget. Und ob Jemand sündiget, so haben wir einen * Fürsprecher bey dem Vater, JEsum Christum, der gerecht ist. *Röm.8,34. Ebr.7,25.

2. Und derselbe ist die * Versöhnung für unsere Sünden; nicht allein aber

für

für die unsere, sondern auch für der ganzen Welt. *Col.1,20.

3. Und an dem merken wir, daß wir ihn kennen, so wir seine Gebote halten.

4. *Wer da sagt: Ich kenne ihn, und hält seine Gebote nicht, der ist ein Lügner, und in solchem ist keine Wahrheit. *c.1,6. 4,20.

5. Wer aber *sein Wort hält, in solchem ist wahrlich die Liebe GOttes vollkommen. Daran erkennen wir, daß wir in ihm sind. *Joh.14,21.23.

6. Wer da sagt, daß er *in ihm bleibet, der soll auch wandeln, gleichwie Er gewandelt hat. *Joh.15,4.5.

7. Brüder, ich schreibe euch nicht ein neues Gebot, sondern das alte Gebot, das ihr habt von Anfang gehabt. Das alte Gebot ist das Wort, das ihr von Anfang gehöret habt.

8. Wiederum ein neues Gebot schreibe ich euch, das da wahrhaftig ist bey ihm und bey euch; denn die *Finsterniß ist vergangen, und das wahre Licht scheinet jetzt. *Röm.13,12.

9. Wer da sagt, er sey im Licht, und *hasset seinen Bruder, der ist noch in Finsterniß. *c.3,15. 4,20.

10. Wer *seinen Bruder liebet, der bleibet im Licht, und ist kein Aergerniß bey ihm. *c.3,14.

11. Wer aber seinen Bruder hasset, der ist in Finsterniß, und wandelt in Finsterniß, und weiß nicht, wo er hingehet; denn die Finsterniß hat seine Augen verblendet.

12. Liebe Kindlein, ich schreibe euch, daß euch die *Sünden vergeben werden durch seinen Namen. *Luc.24,47. Ap.Gesch.4,12.

13. Ich schreibe euch Vätern, denn ihr kennet den, der von Anfang ist. Ich schreibe euch Jünglingen, denn ihr habt den Bösewicht überwunden. Ich schreibe euch Kindern, denn ihr kennet den Vater.

14. Ich habe euch Vätern geschrieben, daß ihr den kennet, der von Anfang ist. Ich habe euch Jünglingen geschrieben, daß ihr *stark seyd, und das Wort GOttes bey euch bleibet, und ihr den Bösewicht überwunden habt. *Eph.6,10.

15. Habt nicht lieb die Welt, noch was in der Welt ist. So Jemand die Welt lieb hat, in dem ist nicht die Liebe des Vaters.

16. Denn alles, was in der Welt ist (nemlich des Fleisches Lust, und der Augen Lust, und hoffärtiges Leben), ist nicht vom Vater, sondern von der Welt.

17. Und die Welt vergehet mit ihrer Lust; wer aber den Willen GOttes thut, der bleibet in Ewigkeit.

18. Kinder, es ist die letzte Stunde; und wie ihr gehöret habt, daß der *Widerchrist kommt, und nun sind viele Widerchristen geworden; daher erkennen wir, daß die letzte Stunde ist. *Matth.24,5.24.

19. Sie sind *von uns ausgegangen, aber sie waren nicht von uns; denn wo sie von uns gewesen wären, so wären sie ja bey uns geblieben; aber † auf daß sie offenbar würden, daß sie nicht Alle von uns sind. *Ap.Gesch.20,30. †1Cor.11,19.

20. Und Ihr habt die Salbung von dem, der heilig ist, und wisset Alles.

21. Ich habe euch nicht geschrieben, als wüßtet ihr die Wahrheit nicht, sondern ihr wisset sie, und wisset, daß keine Lüge aus der Wahrheit kommt.

22. Wer ist ein Lügner, ohne der da leugnet, daß JEsus der Christ sey? Das ist der Widerchrist, der den Vater und den Sohn leugnet.

23. Wer *den Sohn leugnet, der hat auch den Vater nicht. *c.4,15.

24. Was Ihr nun gehöret habt von Anfang, das bleibe bey euch. So bey euch bleibet, was ihr von Anfang gehöret habt, so werdet Ihr auch bey dem Sohne und Vater bleiben.

25. Und das ist die Verheißung, die Er uns verheißen hat, das ewige Leben.

26. Solches habe ich euch geschrieben von denen, die euch verführen.

27. Und *die Salbung, die Ihr von ihm empfangen habt, bleibet bey euch, und dürfet nicht, daß euch Jemand lehre, sondern wie euch die Salbung allerley lehret, so ist es wahr und ist keine Lüge; und wie sie euch gelehret hat, so bleibet bey demselben. *Joh.14,26. 16,13.

28. Und nun, Kindlein, bleibet bey ihm, auf daß, wenn er geoffenbaret wird, daß wir *Freudigkeit haben und nicht zu Schanden werden vor ihm in seiner Zukunft. *c.3,21.

29. So ihr wisset, daß er gerecht ist,

so

so erkennet auch, daß, wer * recht thut, der ist von ihm geboren. *c.3,7.10.

Das 3. Capitel.

Von wahrer Christen Herrlichkeit, Eigenschaften, Kreuz und Trost.

1. Sehet, welch eine Liebe hat uns der Vater erzeiget, daß wir GOttes Kinder sollen heißen! Darum kennet euch die Welt nicht, * denn sie kennet ihn nicht. *Joh.17,25.

2. Meine Lieben, wir * sind nun GOttes Kinder, und ist noch nicht erschienen, was wir seyn werden. Wir † wissen aber, wenn es erscheinen wird, daß wir ihm gleich seyn werden, denn wir werden ihn sehen, wie er ist. *Joh.1,12. †Röm.8,18.

3. Und ein Jeglicher, der solche Hoffnung hat zu ihm, der reiniget sich, gleichwie Er auch rein ist.

4. Wer Sünde thut, der thut auch Unrecht; und die Sünde ist das Unrecht.

5. Und ihr wisset, daß Er ist erschienen, * auf daß er unsere Sünden wegnehme, und ist keine Sünde in ihm. *Jes.53,4. 1Petr.2,24.

6. Wer in ihm bleibet, der sündiget nicht; wer da sündiget, der hat ihn nicht gesehen, noch erkannt.

7. Kindlein, lasset euch Niemand verführen. Wer recht thut, der ist gerecht, gleichwie Er gerecht ist.

8. Wer Sünde thut, * der ist vom Teufel; denn der Teufel sündiget von Anfang. Dazu ist erschienen der Sohn GOttes, daß er die Werke des Teufels zerstöre. *Joh.8,44.

9. Wer aus GOtt geboren ist, der * thut nicht Sünde, denn sein Saame bleibet bey ihm, und kann nicht sündigen, denn er ist von GOtt geboren. *c.5,18.

10. Daran wird es offenbar, welche die Kinder GOttes und die Kinder des Teufels sind. Wer nicht recht thut, der ist nicht von GOtt, und wer nicht seinen Bruder lieb hat.

11. Denn das ist die Botschaft, die ihr gehöret habt von Anfang, * daß wir uns unter einander lieben sollen. *Joh.13,34.

12. Nicht wie * Cain, der von dem Argen war, und erwürgete seinen Bruder. Und warum erwürgete er ihn? Daß seine Werke böse waren, und seines Bruders gerecht. *1Mos.4,8. Matth.23,35. Ep.Jud.v.11.

(Epistel am 2. Sonnt. nach Trinit.)

13. Verwundert * euch nicht, meine Brüder, ob euch die Welt hasset. *Matth.5,11. Joh.15,18.19.

14. Wir wissen, daß wir aus dem Tode in das Leben gekommen sind, denn wir lieben die Brüder. * Wer den Bruder nicht liebet, der bleibet im Tode. *c.2,11. 3Mos.19,17.

15. Wer seinen Bruder hasset, der ist ein Todtschläger; und ihr wisset, daß ein Todtschläger nicht hat das ewige Leben bey ihm bleibend.

16. Daran haben wir erkannt die Liebe, daß Er sein Leben für uns gelassen hat; und Wir sollen auch das Leben für die Brüder lassen.

17. Wenn aber Jemand dieser Welt Güter hat, und siehet seinen Bruder darben, und schließt sein Herz vor ihm zu, * wie bleibt die Liebe GOttes bey ihm? *c.4,20.

18. Meine Kindlein, lasset uns nicht lieben mit Worten, noch mit der Zunge, sondern * mit der That und mit der Wahrheit.] *Jac.1,22. 2,15.

19. Daran erkennen wir, daß wir aus der Wahrheit sind, und können unser Herz vor ihm stillen,

20. Daß, so uns unser Herz verdammet, daß GOtt größer ist, denn unser Herz, und erkennet alle Dinge.

21. Ihr Lieben, so uns unser Herz nicht verdammet, so haben * wir eine Freudigkeit zu GOtt; *c.2,28. 4,17. 5,14. Eph.3,12. Ebr.4,16.

22. Und * was wir bitten, werden wir von ihm nehmen, denn wir halten seine Gebote, und thun, was vor ihm gefällig ist. *Marc.11,24.

23. Und das ist sein Gebot, * daß wir glauben an den Namen seines Sohnes JEsu Christi, und † lieben uns unter einander, wie er uns ein Gebot gegeben hat. *Joh.6,29. †Marc.12,31.

24. Und * wer seine Gebote hält, der bleibet in ihm, und Er in ihm. Und † daran erkennen wir, daß er in uns bleibet, an **dem Geist, den er uns gegeben hat. *Joh.14,23. †c.4,13. **Rom.8,9.

Das 4. Capitel.

Von Prüfung falscher Lehrer, und Uebung der Liebe gegen GOtt und den Nächsten.

1. Ihr Lieben, glaubet nicht einem jeglichen Geist, sondern prüfet die Geister, ob sie von GOtt sind; denn es sind viele

viele falsche Propheten ausgegangen in die Welt.

2. Daran sollt ihr den Geist GOttes erkennen: * Ein jeglicher Geist, der da bekennet, daß JEsus Christus ist in das Fleisch gekommen, der ist von GOtt;
*1Cor.12,3.

3. Und ein jeglicher Geist, der da nicht bekennet, daß JEsus Christus ist in das Fleisch gekommen, der ist nicht von GOtt. Und das ist der Geist des Widerchrists, von welchem ihr habt gehöret, daß er kommen werde, und ist jetzt schon in der Welt.

4. Kindlein, Ihr seyd von GOtt, und habt Jene überwunden; denn der in euch ist, ist * größer, denn der in der Welt ist.
*2Kön.6,16. 2Chr.32,7.

5. Sie sind von der Welt, darum * reden sie von der Welt, und die Welt höret sie.
*Joh.3,31. 15,19.

6. Wir sind von GOtt, und * wer GOtt erkennet, der höret uns; welcher nicht von GOtt ist, der höret uns nicht. Daran erkennen wir den Geist der Wahrheit, und den Geist des Irrthums. *Joh.8,47.

7. Ihr Lieben, lasset uns unter einander lieb haben; denn die Liebe ist von GOtt; und * wer lieb hat, der ist von GOtt geboren und kennet GOtt. *Joh.8,42.

8. Wer nicht lieb hat, der kennet GOtt nicht; denn GOtt ist die Liebe.

9. Daran ist erschienen die Liebe GOttes gegen uns, daß GOtt * seinen eingebornen Sohn gesandt hat in die Welt, daß wir durch ihn leben sollen.
*Joh.3,16. Tit.2,11.

10. Darinnen stehet die Liebe, nicht, daß Wir GOtt geliebet haben, sondern daß Er uns geliebet hat, und gesandt seinen Sohn zur * Versöhnung für unsere Sünden. *Röm.5,10. 2Cor.5,19. Col.1,20.

11. Ihr Lieben, hat uns GOtt also geliebet, so * sollen Wir uns auch unter einander lieben. *Matth.18,33.

12. * Niemand hat GOtt jemals gesehen. So wir uns unter einander lieben, so bleibet GOtt in uns, und seine Liebe ist völlig in uns.
*2Mos.33,20. 1Tim.6,16. Joh.1,18.

13. Daran erkennen wir, daß wir in ihm bleiben und Er in uns, daß er uns von seinem Geist gegeben hat.

14. Und Wir haben gesehen und zeugen, daß der Vater den Sohn gesandt hat zum Heiland der Welt.

15. Welcher nun * bekennet, daß JEsus GOttes Sohn ist, in dem bleibet GOtt, und Er in GOtt. *c.5,5.

16. Und Wir haben erkannt und geglaubet die Liebe, die GOtt zu uns hat.

(Epistel am 1. Sonnt. nach Trinit.)

GOtt ist die Liebe; und wer in der Liebe bleibet, der bleibet in GOtt, und GOtt in ihm.

17. Daran ist die Liebe völlig bey uns, auf daß wir eine * Freudigkeit haben am Tage des Gerichts; denn gleichwie Er ist, so sind auch Wir in dieser Welt.
*c.3,21.

18. Furcht ist nicht in der Liebe, sondern die völlige Liebe treibet die Furcht aus; denn die Furcht hat Pein. Wer sich aber fürchtet, der ist nicht völlig in der Liebe.

19. Lasset uns ihn lieben, denn Er hat uns erst geliebet.

20. So * Jemand spricht: Ich liebe GOtt, und hasset seinen Bruder, der ist ein Lügner. Denn wer seinen Bruder nicht liebet, den er siehet, wie kann er GOtt lieben, den er nicht siehet? *c.2,4.11.

21. Und diß Gebot haben wir von ihm, daß wer GOtt liebet, * daß der auch seinen Bruder liebe.] *Marc.12,31.

Das 5. Capitel.

Von dem rechten Glauben, dessen Kraft, Frucht und Eigenschaft.

1. Wer da glaubet, daß JEsus sey der Christ, der ist * von GOtt geboren. Und wer da liebet den, der ihn geboren hat, der liebet auch den, der von ihm geboren ist. *Joh.1,12.13.

2. * Daran erkennen wir, daß wir GOttes Kinder lieben, wenn wir GOtt lieben, und seine Gebote halten. *c.3,19.

3. Denn das ist die Liebe zu GOtt, daß wir * seine Gebote halten; und seine Gebote sind † nicht schwer.
*Joh.14,15.23.24. †Matth.11,30.

(Epistel am 1. Sonnt. nach Ostern, Quasimodogeniti.)

4. Denn Alles, was * von GOtt geboren ist, † überwindet die Welt; und unser Glaube ist der Sieg, der die Welt überwunden hat. *Joh.1,13. †Joh.16,33.

5. Wer ist aber, der die Welt * überwindet, ohne der da glaubet, daß JEsus GOttes Sohn ist? *c.4,4. 1Cor.15,57.

6. Die-

6. Dieſer iſt es, der da kommt* mit Waſſer und Blut, JEſus Chriſtus, nicht mit Waſſer allein, ſondern mit Waſſer und Blut. Und der Geiſt iſt es, der da zeuget, daß Geiſt Wahrheit iſt.
*Joh.19,34.35.

7. Denn * drey ſind, die da zeugen im Himmel: Der Vater, das Wort, und der heilige Geiſt; und dieſe drey ſind Eins.
*Matth.28,19.

8. Und drey ſind, die da zeugen auf Erden: Der Geiſt, und das Waſſer, und das Blut; und die drey ſind beyſammen.

9. So wir der * Menſchen Zeugniß annehmen, ſo iſt GOttes Zeugniß größer; denn GOttes Zeugniß iſt das, das er gezeuget hat von ſeinem Sohne.
*Joh.8,17.

10. Wer da glaubet an den Sohn GOttes, der hat * ſolches Zeugniß bey ihm.] †Wer GOtt nicht glaubet, der macht ihn zum Lügner, denn er glaubet nicht dem Zeugniß, das GOtt zeuget von ſeinem Sohne. *Röm.8,16. †Joh.3,36.

11. Und das iſt das Zeugniß, daß uns GOtt das ewige Leben hat gegeben, und ſolches * Leben iſt in ſeinem Sohne.
*Joh.1,4.

12. Wer den Sohn GOttes hat, der hat das Leben; wer den Sohn GOttes nicht hat, der hat das Leben nicht.

13. Solches habe ich euch geſchrieben, die ihr glaubet an den Namen des Sohnes GOttes, auf daß ihr wiſſet, daß ihr das ewige Leben habet, und daß ihr glaubet an den Namen des Sohnes GOttes.

14. Und das iſt die * Freudigkeit, die wir haben zu ihm, daß, ſo wir etwas bitten nach ſeinem Willen, ſo höret er uns.
*c.3,21. 3,21. 4,17. Eph.3,12. Ebr.4,16.

15. Und ſo wir wiſſen, daß er uns höret, was wir bitten, ſo wiſſen wir, daß wir die Bitte haben, die wir von ihm gebeten haben.

16. So Jemand ſiehet ſeinen Bruder ſündigen, eine Sünde nicht zum Tode, der mag bitten, ſo wird er geben das Leben denen, die da ſündigen, nicht zum Tode. Es * iſt eine Sünde zum Tode; dafür ſage ich nicht, daß Jemand bitte.
*Matth.12,31.

17. Alle Untugend iſt Sünde; und es iſt etliche Sünde nicht zum Tode.

18. Wir * wiſſen, daß wer von GOtt geboren iſt, der ſündiget nicht; ſondern wer von GOtt geboren iſt, der † bewahret ſich, und der Arge wird ihn nicht antaſten. *c.3,9. †2Theſſ.3,3.

19. Wir wiſſen, daß wir von GOtt ſind; und * die ganze Welt liegt im Argen.
*Gal.1,4.

20. Wir wiſſen aber, daß der Sohn GOttes gekommen iſt, und hat uns einen Sinn gegeben, daß wir erkennen den Wahrhaftigen, und ſind in dem Wahrhaftigen, in ſeinem Sohne JEſu Chriſto. Dieſer iſt * der wahrhaftige GOtt, und das ewige Leben.
*Joh.1,1.4. Ap.Geſch.3,15. 20,28. Röm.9,5. 1Tim.3,16. Ebr.1,8.

21. Kindlein, * hütet euch vor den Abgöttern. Amen. *2Moſ.20,3. 1Cor.10,14.

Die andere Epiſtel S. Johannis.

Spiegel einer gottſeligen Frau.

1. Der Aelteſte, der auserwählten Frau und ihren Kindern, die * Ich lieb habe in der Wahrheit, und nicht allein ich, ſondern auch Alle, die die Wahrheit erkannt haben, *3Joh.v.1.

2. Um der Wahrheit willen, die in uns bleibet, und bey uns ſeyn wird in Ewigkeit,

3. * Gnade, Barmherzigkeit, Friede von GOtt dem Vater, und von dem HErrn JEſu Chriſto, dem Sohne des Vaters, in der Wahrheit und in der Liebe, ſey mit euch. *1Tim.1,2.

4. Ich bin ſehr erfreuet, daß ich gefunden habe unter deinen Kindern, die in der Wahrheit wandeln; wie denn wir ein Gebot vom Vater empfangen haben.

5. Und nun bitte ich dich, Frau, (nicht als ein neues Gebot ſchreibe ich dir, ſondern das wir gehabt haben von Anfang,) * daß wir uns unter einander lieben.
*Marc.12,31.

6. Und * das iſt die Liebe, daß wir wandeln nach ſeinem Gebot. Das iſt das Gebot, wie ihr gehöret habt von Anfang, auf daß ihr daſelbſt innen wandelt. *1Joh.5,3.

7. Denn

7. Denn * viele Verführer sind in die Welt gekommen, die nicht bekennen JEsum Christum, daß er in das Fleisch gekommen ist. Dieser ist der Verführer und der Widerchrist.
*Matth.24,5.24. 2Petr.2,1. 1Joh.2,18. 4,1.2.3.

8. * Sehet euch vor, daß wir † nicht verlieren, was wir erarbeitet haben, sondern vollen Lohn empfangen.
*Marc.13,9. †Gal.3,4. 4,11.

9. * Wer übertritt, und bleibet nicht in der Lehre Christi, der hat keinen GOtt; wer in der Lehre Christi bleibet, der hat beyde den Vater und den Sohn.
*1Joh.2,22.23.

10. So Jemand zu euch kommt, und bringet diese Lehre nicht, den * nehmet nicht zu Hause, und grüßet ihn auch nicht.
*2Thess.3,6.

11. Denn wer ihn grüßet, der macht sich theilhaftig seiner bösen Werke.

12. Ich hatte euch viel zu schreiben, aber ich wollte * nicht mit Briefen und Tinte; sondern ich hoffe zu euch zu kommen und mündlich mit euch zu reden, auf daß unsere Freude vollkommen sey.
*3Joh.v.13.

13. Es grüßen dich die Kinder deiner Schwester, der Auserwählten. Amen.

Die dritte Epistel S. Johannis.

Lob der Gastfreyheit.

1. Der Aelteste, Gajo dem Lieben, * den Ich lieb habe in der Wahrheit.
*2Joh.v.1.

2. Mein Lieber, ich wünsche in allen Stücken, daß dirs wohl gehe und gesund seyst; wie es denn deiner Seele wohl gehet.

3. Ich bin aber sehr erfreut, da die Brüder kamen, und zeugten von deiner Wahrheit, wie * denn Du wandelst in der Wahrheit.
*2Joh.v.4.

4. Ich habe keine größere Freude, denn die, daß ich höre meine Kinder in der Wahrheit wandeln.

5. Mein Lieber, du thust treulich, was du thust an den Brüdern und Gästen,

6. Die von deiner Liebe gezeuget haben vor der Gemeine; und du hast wohl gethan, daß du sie * abgefertiget hast würdiglich vor GOtt.
*Tit.3,13.

7. Denn um seines Namens willen sind sie ausgezogen, und * haben von den Heiden nichts genommen.
*Matth.10,8. 1Cor.9,12.15.

8. So sollen Wir nun solche * aufnehmen, auf daß wir der Wahrheit Gehülfen werden.
*Matth.10,14. Luc.10,8. Ebr.13,2.

9. Ich habe der Gemeine geschrieben; aber Diotrephes, der unter ihnen will hoch gehalten seyn, nimmt uns nicht an.

10. Darum, wenn ich komme, will ich ihn erinnern seiner Werke, die er thut, und plaudert mit bösen Worten wider uns, und läßt ihm an dem nicht begnügen. Er * selbst nimmt die Brüder nicht an, und wehret denen, die es thun wollen, und stößt sie aus der Gemeine.
*Matth.23,13.

11. Mein Lieber, * folge nicht nach dem Bösen, sondern dem Guten. † Wer Gutes thut, der ist von GOtt; wer Böses thut, der siehet GOtt nicht.
*Ps.37,27. †1Joh.3,6.9.

12. Demetrius hat Zeugniß von Jedermann und von der Wahrheit selbst; und Wir zeugen auch, und ihr * wisset, daß unser Zeugniß wahr ist.
*Joh.19,35. 21,24.

13. Ich hatte viel zu schreiben; aber ich * wollte nicht mit Tinte und Feder an dich schreiben.
*2Joh.v.12.

14. Ich hoffe aber dich bald zu sehen, so wollen wir mündlich mit einander reden.

15. * Friede sey mit dir! Es grüßen dich die Freunde. Grüße die Freunde mit Namen.
*1Petr.5,14.

Digitized by Google

Die Epistel an die Ebräer.

Das 1. Capitel.

Christus ist GOttes Sohn, und höher denn die Engel und alle Creaturen.

(Epistel am 3. Christtage.)

1. Nachdem vor Zeiten GOtt manchmal und mancherley Weise geredet hat zu den Vätern durch die Propheten,

2. Hat er am letzten in diesen Tagen zu uns geredet durch den Sohn, welchen er gesetzet hat *zum Erben über Alles † durch welchen er auch die Welt gemacht hat.

*Ps.2,8. Matth.21,38. †Joh.1,10.

3. Welcher, sintemal er ist der *Glanz seiner Herrlichkeit, und † das Ebenbild seines Wesens, und trägt alle Dinge mit seinem kräftigen Wort, und hat gemacht die ** Reinigung unserer Sünden durch sich selbst, hat er sich gesetzt zu der Rechten der Majestät in der Höhe;

*Weish.7,26. †2Cor.4,4. Col.1,15. **c.9,14.26.

4. So viel besser geworden, denn die Engel, so gar viel einen höhern Namen er vor ihnen ererbet hat.

5. Denn zu welchem Engel hat er jemals gesagt: *Du bist mein Sohn, heute habe Ich dich gezeuget? Und abermal: † Ich werde sein Vater seyn, und Er wird mein Sohn seyn? *Ps.2,7. †2Sam.7,14.

6. Und abermal, da er einführet den * Erstgebornen in die Welt, spricht er: Und † es sollen ihn alle Engel GOttes anbeten. *Rom.8,29. †Ps.97,7.

7. Von den Engeln spricht er zwar: *Er macht seine Engel Geister, und seine Diener Feuerflammen. *Ps.104,4.

8. Aber von dem Sohne: *GOtt, dein Stuhl währet von Ewigkeit zu Ewigkeit; das Scepter deines Reichs ist ein richtiges Scepter; *Ps.45,7.

9. Du hast geliebet * die Gerechtigkeit, und gehasset die Ungerechtigkeit; darum hat dich, o GOtt, † gesalbet dein GOtt, mit dem Oel der Freuden, über deine Genossen. *Ps.45,8. †Ap.Gesch.10,38.

10. Und (*Du, HErr,) hast von Anfang, die Erde gegründet, und die Himmel sind deiner Hände Werke. *Ps.8,4. 102,26.

11. Dieselben werden vergehen, Du aber wirst bleiben; und sie werden alle veralten wie ein Kleid,

12. Und wie ein Gewand wirst du sie wandeln, und sie werden sich * verwandeln; Du aber bist derselbe, und deine Jahre werden nicht aufhören.]

*Jes.34,4. 51,6.

13. Zu welchem Engel aber hat er jemals gesagt: *Setze dich zu meiner Rechten, bis ich lege deine Feinde zum Schemel deiner Füße? *Matth.22,44.

14. Sind sie nicht allzumal dienstbare Geister, ausgesandt * zum Dienst, um derer willen, die ererben sollen die Seligkeit? *Ps.34,8. 91,11.

Das 2. Capitel.

Die Lehre von Christo soll man auf- und annehmen.

1. Darum sollen wir desto mehr * wahrnehmen des Worts, das wir hören, daß wir nicht dahin fahren. *Spr.3,21.

2. Denn so das Wort vest geworden ist, das durch * die Engel geredet ist, und eine jegliche Uebertretung und Ungehorsam hat empfangen ihren rechten Lohn,

*Ap.Ges. 7,53. Gal.3,19.

3. * Wie wollen Wir entfliehen, so wir eine solche Seligkeit nicht achten? Welche, nachdem sie erstlich geprediget ist † durch den HErrn, ist sie auf uns gekommen durch die, so es gehöret haben;

*c.10,29. †c.12,25.

4. Und GOtt hat ihr * Zeugniß gegeben mit Zeichen, Wundern und mancherley Kräften, und mit † Austheilung des heiligen Geistes, ** nach seinem Willen.

*Marc.16,20. †Ap.Gesch.2,4. **1Cor.12,11.

5. Denn er hat nicht den Engeln untergethan * die zukünftige Welt, davon wir reden. *2Petr.3,13.

6. Es bezeuget aber einer an einem *Ort, und spricht: Was ist der Mensch, daß du seiner gedenkest; und des Menschen Sohn, daß du ihn heimsuchest? *Ps.8,5.

7. Du hast ihn eine kleine Zeit der Engel mangeln lassen; * mit Preis und Ehre hast du ihn gekrönet, und † hast ihn gesetzt über die Werke deiner Hände;

*Matth.28,18. †Eph.1,22.

8. *Alles hast du untergethan zu seinen Füßen. In dem, daß er ihm Alles hat untergethan, hat er nichts gelassen, das ihm nicht unterthan sey; jetzt aber sehen wir noch nicht, daß ihm Alles unterthan sey. *Matth.11,27.

9. Den aber, der eine kleine Zeit der En-

Digitized by Google

gel gemangelt hat, sehen wir, daß es JEsus ist, durchs Leiden des Todes *gekrönet mit Preis und Ehre, auf daß er von GOttes Gnaden für † Alle den Tod schmeckte.
*Phil.2,8.9. †2Cor.5,14. 1Joh.2,2.

10. Denn es ziemte dem, um deß willen alle Dinge sind, und * durch den alle Dinge sind, der da viele Kinder hat zur Herrlichkeit geführet, daß er den Herzog ihrer Seligkeit durch Leiden vollkommen machte. *Joh.1,3.

11. Sintemal sie Alle von Einem kommen; beyde, der da heiliget, und die da geheiligetwerden. Darum schämet er sich auch nicht, sie *Brüder zu heißen, *Marc.3,34.35.

12. Und spricht: Ich will verkündigen deinen Namen * meinen Brüdern, und mitten in der Gemeine dir lobsingen.
*Ps.22,23. Joh.20,17.

13. Und abermal: *Ich will mein Vertrauen auf ihn setzen. Und abermal: †Siehe da, Ich und die Kinder, welche mir GOtt gegeben hat. *Ps.18,3. †Jes.8,18.

14. Nachdem nun die Kinder Fleisch und Blut haben, ist Er es gleicher Maaßen theilhaftig geworden, auf daß er * durch den Tod die Macht nähme dem, der des Todes Gewalt hatte, das ist, dem Teufel,
*2Tim.1,10.

15. Und * erlösete die, so durch Furcht des Todes im ganzen Leben Knechte seyn mußten. *Luc.1,74.

16. Denn er nimmt nirgend die Engel an sich, sondern den Saamen Abrahams nimmt er an sich.

17. Daher mußte er allerdinge seinen Brüdern * gleich werden, auf daß er barmherzig würde, und ein treuer Hoherpriester vor GOtt, zu versöhnen die Sünde des Volks. *c.4,15.

18. Denn darinnen Er gelitten hat und versucht ist, kann er helfen denen, die versucht werden.

Das 3. Capitel.

Christum, den vortrefflichen Lehrer des neuen Testaments, soll man hören.

1. Derhalben, ihr heilige Brüder, die ihr mit berufen seyd durch den himmlischen Beruf, nehmet wahr * des Apostels und Hohenpriesters, den wir bekennen, Christi JEsu, *c.4,14.

2. Der da treu ist dem, der ihn gemacht hat (wie auch *Moses) in seinem ganzen Hause. *4Mos.12,7.

3. Dieser aber ist größerer Ehre werth, denn Moses, nachdem der eine größere Ehre am Hause hat, der es bereitet, denn das Haus.

4. Denn ein jegliches Haus wird von Jemand bereitet; der *aber alles bereitet, das ist GOtt. *2Cor.5,5.17.18.

5. Und Moses zwar war treu in seinem ganzen Hause, als ein Knecht, zum Zeugniß deß, das gesagt sollte werden;

6. Christus aber, als ein Sohn über sein Haus; welches Haus sind Wir, so wir anders das Vertrauen und den Ruhm der Hoffnung bis an das Ende vest behalten.

7. Darum, wie der heilige Geist spricht: *Heute, so ihr hören werdet seine Stimme,
*c.4,7.

8. So verstocket eure Herzen nicht, als geschah in der Verbitterung, am Tage der Versuchung, in der Wüste;

9. Da * mich eure Väter versuchten, sie prüften mich und sahen meine Werke vierzig Jahre lang; *2Mos.17,7.

10. Darum ich entrüstet ward über diß Geschlecht, und sprach: Immerdar irren sie mit dem Herzen; aber Sie wußten meine Wege nicht;

11. Daß *ich auch schwur in meinem Zorn, sie sollten zu meiner Ruhe nicht kommen.
*4Mos.14,23.28.35.

12. Sehet zu, liebe Brüder, daß nicht Jemand unter euch ein arges ungläubiges Herz habe, das da abtrete von dem lebendigen GOtt;

13. Sondern *ermahnet euch selbst alle Tage, so lange es heute heißt, daß nicht Jemand unter euch verstockt werde, durch Betrug der Sünde.
*Matth.18,15. 1Thess.5,11.14.

14. Denn wir sind Christi theilhaftig geworden, so wir anders das angefangene Wesen bis an das Ende * vest behalten;
*c.6,11.

15. So lange gesagt wird: *Heute, so ihr seine Stimme hören werdet, so verstocket eure Herzen nicht, wie in der Verbitterung geschah. *c.4,7. Ps.95,7.8.9.

16. Denn Etliche, da sie hörten, richteten eine Verbitterung an; aber nicht Alle, die von Egypten ausgingen durch Mosen.

17. Ueber welche aber ward er entrüstet vierzig Jahre lang? Ist es nicht also, daß über die, so da sündigten, *deren Leiber in der Wüste verfielen? *4Mos.14,36. 1Cor.10,10.

18. Wel-

18. Welchen schwur er aber, daß sie nicht zu seiner Ruhe kommen sollten, denn den Ungläubigen?

19. Und wir sehen, daß sie nicht haben können hinein kommen, um des Unglaubens willen.

Das 4. Capitel.

Wie man zur Ruhe Christi kommen möge.

1. So lasset uns nun fürchten, daß wir die Verheißung, einzukommen zu seiner Ruhe, nicht versäumen, und unser Keiner dahinten bleibe.

2. Denn es ist uns auch verkündiget, gleichwie Jenen; aber das Wort der Predigt half Jenen nichts, da nicht glaubten die, so es hörten.

3. Denn wir, die wir glauben, gehen in die Ruhe, wie * er spricht: Daß ich schwur in meinem Zorn, sie sollten zu meiner Ruhe nicht kommen. Und zwar, da die Werke von Anbeginn der Welt waren gemacht, *c.3,11. Pf.95,11.

4. Sprach er an einem Ort von dem siebenten Tage also: * Und GOtt ruhete am siebenten Tage von allen seinen Werken. *1Mos.2,2.

5. Und hier an diesem Ort abermal: Sie sollen nicht kommen zu meiner Ruhe.

6. Nachdem es nun noch vorhanden ist, daß Etliche sollen zu derselben kommen; und die, denen es zuerst verkündiget ist, sind nicht dazu gekommen, um des Unglaubens willen;

7. Bestimmte er abermal einen Tag nach solcher langen Zeit, und sagte durch David: * Heute, wie gesagt ist, heute, so ihr seine Stimme hören werdet, so verstocket eure Herzen nicht. *c.3,7. Pf.95,7.8.9.

8. Denn, so * Josua sie hätte zur Ruhe gebracht, würde er nicht hernach von einem andern Tage gesagt haben. *5Mos.31,7.

9. Darum ist noch eine Ruhe vorhanden dem Volk GOttes.

10. Denn * wer zu seiner Ruhe gekommen ist, der ruhet auch von seinen Werken, gleichwie GOtt von seinen. *Offenb.14,13.

11. So lasset uns nun Fleiß thun, einzukommen zu dieser Ruhe, auf daß nicht Jemand falle in dasselbe Exempel des Unglaubens.

12. Denn das Wort * GOttes ist lebendig und kräftig, und schärfer denn kein zweyschneidiges Schwerdt, und durchdringet, bis daß es scheidet Seele und Geist, auch Mark und Bein, und ist ein Richter der Gedanken und Sinne des Herzens, *Pred.12,11. Jer.23,29.

13. Und ist * keine Creatur vor ihm unsichtbar, es ist aber alles bloß und entdeckt vor seinen Augen, von dem reden wir. *Sir.15,19. 23,28.

Das 5. Capitel.

Gegeneinanderhaltung Christi und Aarons.

14. Dieweil wir dann * einen großen Hohenpriester haben, JEsum, den Sohn GOttes, der gen Himmel gefahren ist, so lasset uns halten an dem Bekenntniß. *c.3,1. 6,20. 7,26. 8,1. 9,11.

15. Denn wir haben nicht einen Hohenpriester, der * nicht könnte Mitleiden haben mit unserer Schwachheit, sondern der versucht ist allenthalben, gleichwie wir, doch ohne Sünde. *c.2,17.

16. Darum lasset uns hinzu treten * mit Freudigkeit zu dem † Gnadenstuhl, auf daß wir Barmherzigkeit empfangen, und Gnade finden, auf die Zeit, wenn uns Hülfe noth seyn wird. *1Joh.3,21. †Röm.3,25.

Cap. 5. v. 1. Denn ein jeglicher Hoherpriester, der aus den Menschen genommen wird, der wird gesetzt für die Menschen gegen GOtt, auf daß er opfere Gaben und Opfer * für die Sünden; *c.2,17.

2. Der da könnte * mit leiden über die, so unwissend sind und irren, nachdem Er auch selbst umgeben ist mit Schwachheit. *c.4,15.

3. Darum muß er auch, gleichwie für das Volk, also auch für sich selbst opfern für die Sünden.

4. Und Niemand nimmt ihm selbst die Ehre; sondern der auch berufen sey von GOtt, gleichwie der Aaron.

5. Also auch Christus hat sich nicht selbst in die Ehre gesetzt, daß er Hoherpriester würde, sondern der zu ihm gesagt hat: * Du bist mein Sohn, heute habe Ich dich gezeuget. *c.1,5. Pf.2,7. Ap.Gesch.13,33.

6. Wie er auch am andern Ort spricht: * Du bist ein Priester in Ewigkeit, nach der Ordnung Melchisedeks. *c.6,20. 7,17. Pf.110,4.

7. Und er hat in den Tagen seines Fleisches Gebet und Flehen mit starkem Geschrey und Thränen geopfert zu dem, der ihm von dem Tode konnte aushelfen; und ist

auch erhöret, darum, daß er GOtt in Ehren hatte.

8. Und wiewohl er GOttes Sohn war, hat er doch an dem, das er litte, * Gehorsam gelernet. *Phil.2,8.

9. Und da er ist vollendet, ist er geworden Allen, die ihm gehorsam sind, eine Ursach zur ewigen Seligkeit;

10. Genannt von GOtt ein Hoherpriester, nach der Ordnung Melchisedeks.

11. Davon hätten wir wohl viel zu reden; aber es * ist schwer, weil ihr so unverständig seyd. *Joh.16,12.

12. Und die ihr solltet längst Meister seyn, bedürfet ihr wiederum, daß man euch die ersten Buchstaben der göttlichen Worte lehre, und daß man euch * Milch gebe, und nicht starke Speise. *1Cor.3,1.2.3.

13. Denn wem man noch Milch geben muß, der ist unerfahren in dem Wort der Gerechtigkeit; denn * er ist ein junges Kind. *Eph.4,14.

14. Den Vollkommenen aber gehöret starke Speise, die durch Gewohnheit haben geübte Sinne, zum Unterschied des Guten und Bösen.

Das 6. Capitel.

Warnung vor Abfall. Vermahnung zur Beständigkeit.

1. Darum wollen wir die Lehre vom Anfang christlichen Lebens jetzt lassen, und zur Vollkommenheit fahren; nicht abermal Grund legen von Buße der todten Werke, vom Glauben an GOtt,

2. Von der Taufe, von der Lehre, vom Händeauflegen, von der Todten Auferstehung, und vom ewigen Gericht.

3. Und das wollen wir thun, so * es GOtt anders zuläßt. *Ap.Gesch.18,21.

4. Denn * es ist unmöglich, daß die, so einmal erleuchtet sind, und geschmeckt haben die himmlische Gabe, und theilhaftig geworden sind des heiligen Geistes, *c.10,26.

5. Und geschmeckt haben das gütige Wort GOttes, und die Kräfte der zukünftigen Welt,

6. Wo sie abfallen, und * wiederum ihnen selbst den Sohn GOttes kreuzigen, und für Spott halten, daß sie sollten wiederum erneuert werden zur Buße. *c.10,29.

7. Denn die Erde, die den Regen trinkt, der oft über sie kommt, und bequemes Kraut trägt denen, die sie bauen, empfängt Segen von GOtt.

8. Welche aber * Dornen und Disteln trägt, die ist untüchtig, und dem Fluch nahe, welche man zuletzt verbrennet. *Jes.5,6.

9. Wir versehen uns aber, ihr Liebste, besseres zu euch, und daß die Seligkeit näher sey, ob wir wohl also reden.

10. Denn GOtt ist nicht ungerecht, daß er vergesse * eures Werks und Arbeit der Liebe, die ihr bewiesen habt an seinem Namen, da ihr den Heiligen dienetet und noch dienet. *Mal.3,14.16. Matth.10,42.

11. Wir begehren aber, daß euer Jeglicher denselben Fleiß beweise, die Hoffnung * vest zu halten bis ans Ende, *c.3,14. Phil.1,6.

12. Daß ihr nicht träge werdet, sondern Nachfolger derer, die durch den Glauben und Geduld ererben die Verheißungen.

13. Denn als GOtt Abraham verhieß, da er bey keinem Größern zu schwören hatte, * schwur er bey sich selbst, *1Mos.22,16.

14. Und sprach: Wahrlich, ich will dich segnen und vermehren.

15. Und also trug er Geduld, und erlangte die Verheißung.

16. Die Menschen schwören wohl * bey einem Größern, denn sie sind; und der Eid macht ein Ende alles Haders, dabey es vest bleibt unter ihnen. *2Mos.22,11.

17. Aber GOtt, da er wollte den Erben der Verheißung überschwänglich beweisen, daß sein Rath nicht wankte, hat er * einen Eid dazu gethan, *1Mos.22,16.

18. Auf daß wir durch zwey Stücke, die nicht wanken (denn es ist * unmöglich, daß GOtt lüge) einen starken Trost haben, die wir Zuflucht haben und halten an der angebotenen Hoffnung; *Tit.1,2.

19. Welche wir haben als einen sichern und vesten Anker unserer Seele, der auch hinein gehet in das Inwendige des Vorhangs;

20. Dahin der Vorläufer für uns eingegangen, JEsus, ein * Hoherpriester geworden in Ewigkeit, nach der Ordnung Melchisedeks. *c.4,14.

Das 7. Capitel.

Vergleichung Christi mit Melchisedek.

1. Dieser * Melchisedek aber war ein König zu Salem, ein Priester GOttes, des Allerhöchsten, der Abraham entgegen

gegen ging, da er von der Könige Schlacht wiederkam, und segnete ihn; *1 Mos. 14, 18.

2. Welchem auch Abraham gab den Zehnten aller Güter. Aufs erste wird er verdolmetschet ein König der Gerechtigkeit; darnach aber ist er auch ein König zu Salem, das ist ein König des Friedens;

3. Ohne Vater, ohne Mutter, ohne Geschlecht, und hat weder Anfang der Tage, noch Ende des Lebens; er ist aber verglichen dem Sohne GOttes, und bleibet Priester in Ewigkeit.

4. Schauet aber, wie groß ist der, dem auch Abraham, der Patriarch, * den Zehnten giebt von der eroberten Beute. *1 Mos. 14, 20.

5. Zwar die Kinder Levis, da sie das Priesterthum empfangen, haben sie *ein Gebot, den Zehnten vom Volk, das ist, von ihren Brüdern, zu nehmen, nach dem Gesetz, wiewohl auch dieselben aus den Lenden Abrahams gekommen sind. *5 Mos. 14, 28. 29.

6. Aber der, deß Geschlecht nicht genannt wird unter ihnen, der nahm den Zehnten von Abraham, und * segnete den, der die Verheißung hatte. *1 Mos. 14, 19. 20.

7. Nun ist es ohne alles Widersprechen also, daß das Geringere von dem Bessern gesegnet wird.

8. Und hier nehmen den Zehnten die sterbenden Menschen; aber dort bezeuget er, daß er lebe.

9. Und daß ich also sage, es ist auch Levi, der den Zehnten nimmt, verzehntet durch Abraham.

10. Denn er war je noch in den Lenden des Vaters, da ihm * Melchisedek entgegen ging. *1 Mos. 14, 18.

11. Ist nun die * Vollkommenheit durch das levitische Priesterthum geschehen, (denn unter demselben hat das Volk das Gesetz empfangen,) was ist dann weiter noth zu sagen, daß ein anderer Priester aufkommen soll, nach der Ordnung Melchisedeks, und nicht nach der Ordnung Aarons? *Gal. 2, 21.

12. Denn wo das Priesterthum verändert wird, da muß auch das Gesetz verändert werden.

13. Denn von dem solches gesagt ist, der ist aus einem andern Geschlecht, aus welchem nie Keiner des Altars gepfleget hat.

14. Denn es ist ja offenbar, daß * von Juda aufgegangen ist unser HErr; zu welchem Geschlecht Moses nichts geredet hat vom Priesterthum. *1 Mos. 49, 10. Jes. 11, 1.

15. Und es ist noch klärlicher, so nach der Weise Melchisedeks ein anderer Priester aufkommt,

16. Welcher nicht nach dem Gesetz des fleischlichen Gebots gemacht ist, sondern nach der Kraft des unendlichen Lebens.

17. Denn er bezeuget: *Du bist ein Priester ewiglich, nach der Ordnung Melchisedeks. *c. 5, 6.

18. Denn damit wird das vorige Gesetz aufgehoben, darum, daß es zu schwach, und nicht nütze war,

19. (Denn das Gesetz konnte nichts vollkommen machen;) und wird eingeführet eine bessere Hoffnung, durch welche wir zu GOtt nahen;

20. Und dazu, das viel ist, nicht ohne Eid. Denn Jene sind ohne Eid Priester geworden;

21. Dieser aber mit dem Eide, durch den, der zu ihm spricht: * Der HErr hat geschworen und wird ihn nicht gereuen, Du bist ein Priester in Ewigkeit, nach der Ordnung Melchisedeks. *Ps. 110, 4.

22. Also gar viel eines * bessern Testaments Ausrichter ist JEsus geworden. *c. 8, 6. 12, 24.

23. Und Jener sind Viele, die Priester wurden, darum, daß sie der Tod nicht bleiben ließ;

24. Dieser aber darum, daß er bleibet ewiglich, hat ein unvergängliches Priesterthum.

25. Daher er auch selig machen kann immerdar, die * durch ihn zu GOtt kommen, und lebet immerdar, † und bittet für sie. *Joh. 14, 6. †1 Joh. 2, 1.

26. Denn einen solchen Hohenpriester sollten wir haben, der da wäre heilig, unschuldig, unbefleckt, von den Sündern abgesondert, und höher, denn der Himmel ist;

27. Dem nicht täglich noth wäre, wie jenen Hohenpriesten, * zuerst für eigene Sünde Opfer zu thun, darnach für des Volks Sünde; denn das hat er gethan einmal, da er sich selbst opferte. *3 Mos. 16, 3. 6.

28. Denn das * Gesetz macht Menschen zu Hohenpriestern, die da Schwachheit haben; diß Wort aber des Eides, das nach dem Gesetz gesagt ist, setzt den Sohn ewig und vollkommen. *c. 5, 1. 2.

Das 8. Capitel.

Vergleichung des Priesterthums Christi mit dem Priesterthum der Leviten.

1. Das ist nun die Summe, davon wir reden: Wir haben einen solchen * Hohenpriester, der da sitzet zu der Rechten, auf dem Stuhl der Majestät im Himmel; *c.4,14.

2. Und ist ein Pfleger der heiligen Güter und der wahrhaftigen Hütte, welche GOtt aufgerichtet hat, und kein Mensch.

3. Denn * ein jeglicher Hoherpriester wird eingesetzt zu opfern Gaben und Opfer. Darum muß auch † dieser etwas haben, das er opfere. *c.5,1. †Eph.5,2.

4. Wenn er nun auf Erden wäre, so wäre er nicht Priester; dieweil da Priester sind, die nach dem Gesetz die Gaben opfern,

5. Welche dienen * dem Vorbilde, und dem Schatten der himmlischen Güter; wie die göttliche Antwort zu Mose sprach, da er sollte die Hütte vollenden: Schaue zu, sprach er, † daß du machest Alles nach dem Bilde, das dir auf dem Berge gezeiget ist. *Col.2,17. †2Mos.25,40. Ap.Geich.7,44.

6. Nun aber hat er ein besser Amt erlanget, als der eines * bessern Testaments Mittler ist, welches auch auf bessern Verheissungen stehet. *c.7,22. 12,24. 2Cor.3,6.

7. Denn so jenes, das erste, untadelich gewesen wäre, würde nicht Raum zu einem andern gesucht.

8. Denn er tadelt sie, und sagt: *Siehe, es kommen die Tage, spricht der HErr, daß ich über das Haus Israel, und über das Haus Juda ein neues Testament machen will; *c.10,16. Jer.31,31.

9. Nicht nach dem Testament, das * ich gemacht habe mit ihren Vätern an dem Tage, da ich ihre Hand ergriff, sie auszuführen aus Egyptenland. Denn Sie sind nicht geblieben in meinem Testament; so habe Ich ihrer auch nicht wollen achten, spricht der HErr. *2Mos.19,5.

10. Denn das ist das Testament, das ich machen will dem Hause Israel nach diesen Tagen, spricht der HErr: Ich will * geben meine Gesetze in ihren Sinn, und in ihr Herz will ich sie schreiben; und will ihr GOtt seyn, und Sie sollen mein Volk seyn. *Spr.3,3. Jes.51,13.

11. Und soll nicht lehren Jemand seinen Nächsten, noch Jemand seinen Bruder, und sagen: Erkenne den HErrn. Denn sie sollen mich Alle kennen, von dem Kleinsten an bis zu dem Größesten.

12. Denn * ich will gnädig seyn ihrer Untugend, und ihren Sünden, und ihrer Ungerechtigkeit will ich nicht mehr gedenken. *Jer.31,34.

13. Indem er sagt: Ein neues; macht er das erste alt. Was aber alt und überjahret ist, das ist nahe bey seinem Ende.

Das 9. Capitel.

Die Stiftshütte und levitische Opfer, ein Vorbild von Christi hohenpriesterlichem Amt.

1. Es hatte zwar auch das erste seine Rechte des Gottesdienstes und äußerlichen Heiligkeit.

2. Denn es war da aufgerichtet das Vordertheil der Hütte, darinnen * war der Leuchter, und der Tisch, und die Schaubrode; und diese heißt das Heilige. *2Mos.25,23.31.

3. Hinter dem andern Vorhang aber war die Hütte, die da heißt * das Allerheiligste; *2Mos.26,33.

4. Die hatte das goldene Rauchfaß, und die Lade des Testaments, allenthalben mit Gold überzogen, in welcher war die goldene Gelte, die das Himmelbrod hatte, und die Ruthe Aarons, die gegrünet hatte, und die Tafeln des Testaments.

5. Oben * darüber aber waren die Cherubim der Herrlichkeit, die überschatteten den † Gnadenstuhl; von welchen jetzt nicht zu sagen ist insonderheit. *2Mos.25,18. †2Mos.26,34.

6. Da nun solches also zugerichtet war, *gingen die Priester allezeit in die vorderste Hütte, und richteten aus den Gottesdienst. *4Mos.18,3.

7. In die andere aber ging nur * einmal im Jahr allein der Hohepriester, nicht ohne Blut, daß er opferte für sein selbst und des Volks Unwissenheit. *2Mos.30,10. 3Mos.16,2.

8. Damit der heilige Geist deutete, daß noch nicht geoffenbaret wäre der Weg * zur Heiligkeit, so lange die erste Hütte stände, *c.10,19.

9. Welche mußte zu derselben Zeit ein Vorbild seyn, in welcher Gaben und Opfer geopfert wurden, und konnten nicht vollkommen machen nach dem Gewissen den, der da Gottesdienst thut,

10. Allein

Digitized by Google

10. Allein mit * Speiſe und Trank, und mancherley Taufen, und äußerlicher Heiligkeit, die bis auf die Zeit der Beſſerung ſind aufgelegt.
*3Moſ.11/2. 5Moſ.14/3.

(Epiſtel am 5. Sonntage in der Faſten, Judica.)

11. Chriſtus aber iſt gekommen, daß er ſey ein * Hoherprieſter der zukünftigen Güter, durch eine größere und vollkommnere Hütte, die nicht mit der Hand gemacht iſt, das iſt, die nicht alſo gebauet iſt;
*c.3/1. 4/14. 6/20. 7/27.

12. Auch nicht durch der Böcke oder Kälber Blut, ſondern er iſt durch * ſein eigenes Blut einmal in das Heilige eingegangen, und hat eine ewige Erlöſung erfunden.
*Ap.Geſch.20/28.

13. Denn, ſo * der Ochſen und der Böcke Blut, und † die Aſche von der Kuh geſprenget, heiliget die Unreinen zu der leiblichen Reinigkeit;
*3Moſ.16/14. †4Moſ.19/9.12.17.18.

14. Wie vielmehr wird das * Blut Chriſti, der ſich ſelbſt ohne allen Wandel durch den heiligen Geiſt GOtte geopfert hat, unſer Gewiſſen reinigen von den todten Werken, zu dienen dem lebendigen GOtt?
*1Petr.1/19. 1Joh.1/7. Offenb.1/5.

15. Und darum iſt er auch * ein Mittler des neuen Teſtaments, auf daß durch den Tod, ſo geſchehen iſt zur Erlöſung von den Uebertretungen, die unter dem erſten Teſtament waren, die, ſo berufen ſind, das verheißene ewige Erbe empfangen.]
*c.12/24. 1Tim.2/5.

16. Denn wo ein Teſtament iſt, da muß der Tod geſchehen deß, der das Teſtament macht.

17. Denn * ein Teſtament wird veſt durch den Tod, anders hat es noch nicht Macht, wenn der noch lebet, der es gemacht hat.
*Gal.3/15.

18. Daher auch das erſte nicht ohne Blut geſtiftet ward.

19. Denn als * Moſes ausgeredet hatte von allen Geboten, nach dem Geſetz, zu allem Volk, nahm er Kälber- und Bocksblut, mit Waſſer und Purpurwolle und Yſop, und beſprengte das Buch und alles Volk,
*2Moſ.24/5.6.

20. Und ſprach: * Das iſt das Blut des Teſtaments, das GOtt euch geboten hat.
*2Moſ.24/8.

21. Und die Hütte und alles Geräthe des Gottesdienſtes * beſprengte er deſſelben gleichen mit Blut.
*3Moſ.8/15.19.

22. Und * wird faſt alles mit Blut gereiniget nach dem Geſetz. Und † ohne Blutvergießen geſchiehet keine Vergebung.
*3Moſ.17/11. †Eph.1/7.

23. So mußten nun der himmliſchen Dinge Vorbilder mit ſolchem gereiniget werden; aber ſie ſelbſt, die himmliſchen müſſen beſſere Opfer haben, denn jene waren.

24. Denn Chriſtus iſt nicht eingegangen in das Heilige, ſo mit Händen gemacht iſt, (welches iſt ein Gegenbild der Rechtſchaffenen) ſondern in den Himmel ſelbſt, nun zu * erſcheinen vor dem Angeſicht GOttes für uns.
*1Joh.2/1.

25. Auch nicht, daß er ſich oftmals opfere, gleichwie * der Hoheprieſter gehet alle Jahre in das Heilige mit fremdem Blut.
*2Moſ.30/10.

26. Sonſt hätte er oft müſſen leiden vom Anfang der Welt her. Nun aber * am Ende der Welt iſt er † einmal erſchienen, durch ſein eigenes Opfer die Sünde aufzuheben.
*1Cor.10/11. Gal.4/4. †c.9/12.

27. Und * wie den Menſchen iſt geſetzt einmal zu ſterben, darnach aber das Gericht:
*1Moſ.3/19.

28. Alſo iſt * Chriſtus einmal geopfert, wegzunehmen Vieler Sünden. Zum andernmal aber wird er ohne Sünde erſcheinen denen, die auf ihn warten, zur Seligkeit.
*c.10/12.

Das 10. Capitel.

Vortreſſlichkeit des Verſöhnopfers. Chriſti.

1. Denn das * Geſetz hat den Schatten von den zukünftigen Gütern, nicht das Weſen der Güter ſelbſt. Alle Jahre muß man opfern immer einerley Opfer, und † kann nicht, die da opfern, vollkommen machen.
*Col.2/16.17. †c.7/19.

2. Sonſt hätte das Opfer aufgehört, wo die, ſo am Gottesdienſt ſind, kein Gewiſſen mehr hätten von den Sünden, wenn ſie einmal gereiniget wären.

3. Sondern es geſchiehet nur durch dieſelben ein * Gedächtniß der Sünden alle Jahre.
*3Moſ.16/21.

4. Denn es iſt * unmöglich durch Ochſen- und Bocksblut Sünden wegnehmen.
*3Moſ.16/14.18. Pſ.50/13.

5. Darum, da er in die Welt kommt, * ſpricht er: Opfer und Gaben haſt du nicht gewollt, den Leib aber haſt du mir zubereitet.
*Pſ.40/7.

Digitized by Google

6. Brandopfer und Sündopfer gefallen dir nicht.

7. Da sprach ich: Siehe, ich komme, im Buch stehet vornehmlich von mir geschrieben, daß ich thun soll, GOtt, deinen Willen.

8. Droben, als er gesagt hatte: Opfer und Gaben, Brandopfer und Sündopfer hast du nicht gewollt, sie gefallen dir auch nicht (welche nach dem Gesetz geopfert werden;)

9. Da sprach er: Siehe, ich komme zu thun, GOtt, deinen Willen. Da hebt er das erste auf, daß er das andere einsetze.

10. In welchem Willen wir sind geheiliget, einmal geschehen durch das Opfer des Leibes JEsu Christi.

11. Und ein jeglicher Priester ist eingesetzt, daß er alle Tage Gottesdienst pflege, und oftmals einerley Opfer thue, welche nimmermehr können die Sünden abnehmen.

12. Dieser aber, da er hat * Ein Opfer für die Sünde geopfert, das ewiglich gilt, † sitzt er nun zur Rechten GOttes,

*c.7,27. 9,12.26.28. †Ps.110,1.

13. Und * wartet hinfort, † bis daß seine Feinde zum Schemel seiner Füße gelegt werden. *c.2,8. †Ps.110,1.

14. Denn mit Einem Opfer hat er in Ewigkeit vollendet, die geheiliget werden.

15. Es bezeuget uns aber das auch der heilige Geist. Denn nachdem er zuvor gesagt hatte:

16. Das ist das * Testament, das ich ihnen machen will nach diesen Tagen, spricht der HErr: † Ich will mein Gesetz in ihr Herz geben, und in ihre Sinne will ich es schreiben, *Röm.11,27. †c.8,10.

17. * Und ihrer Sünden und ihrer Ungerechtigkeit will ich nicht mehr gedenken.

*Jer.31,34.

18. Wo aber derselben Vergebung ist, da ist nicht mehr Opfer für die Sünde.

19. So wir denn nun haben, liebe Brüder, die Freudigkeit zum Eingang in das Heilige * durch das Blut JEsu,

*Joh.14,6.

20. Welchen er uns zubereitet hat zum neuen und lebendigen * Wege, durch den Vorhang, das ist, durch sein Fleisch;

*c.9,8.

21. Und haben einen Hohenpriester über das Haus GOttes;

22. So * lasset uns hinzu gehen, mit wahrhaftigem Herzen, in völligem Glauben, besprenget in unsern Herzen, und los von dem bösen Gewissen, und gewaschen am Leibe mit reinem Wasser; *c.4,16.

23. Und lasset uns * halten an dem Bekenntniß der Hoffnung, und nicht wanken; denn er ist treu, der sie verheißen hat.

*c.4,14.

24. Und lasset uns unter einander unser selbst wahrnehmen, mit * Reizen zur Liebe und guten Werken;

*Joh.13,34. Marc.12,31.

25. Und nicht verlassen unsere Versammlung, wie Etliche pflegen; sondern unter einander ermahnen, und das * so viel mehr, so viel ihr sehet, daß sich der Tag nahet. *1Cor.10,11.

26. Denn * so wir muthwillig sündigen, nachdem wir die Erkenntniß der Wahrheit empfangen haben, haben wir förder kein anderes Opfer mehr für die Sünde;

*c.6,4.

27. Sondern ein schreckliches Warten des Gerichts und des Feuereifers, der die Widerwärtigen * verzehren wird. *Zeph.1,18.

28. Wenn Jemand das Gesetz Mosis bricht, der muß sterben ohne Barmherzigkeit, durch * zwey oder drey Zeugen.

*Joh.8,17.

29. * Wie viel, meynet ihr, ärgere Strafe wird der verdienen, der den Sohn GOttes mit Füßen tritt, und † das Blut des Testaments unrein achtet, durch welches er geheiliget ist, und den Geist der Gnade schmähet? *c.2,3. 12,25. †1Cor.11,25.27.

30. Denn wir wissen den, der da sagt: * Die Rache ist mein, Ich will vergelten, spricht der HErr. Und abermal: Der HErr wird sein Volk richten. *Röm.12,19.

31. Schrecklich ist es, in die Hände des lebendigen GOttes zu fallen.

32. Gedenket aber an die vorigen Tage, in welchen ihr, erleuchtet, * erduldet habt einen großen Kampf des Leidens;

*Phil.1,29.30.

33. Zum Theil selbst durch Schmach und Trübsal ein Schauspiel geworden; zum Theil Gemeinschaft gehabt mit denen, denen es also gehet.

34. Denn ihr habt mit meinen Banden Mitleiden gehabt, und den Raub eurer Güter mit Freuden erduldet, als die * ihr wisset, daß ihr bey euch selbst eine bessere und bleibende Habe im Himmel habt. *Matth.6,20.

35. Wer-

Digitized by Google

35. Werfet euer Vertrauen nicht weg, *welches eine große Belohnung hat. *c.11,26.

36. Geduld aber iſt euch noth, auf daß ihr den Willen GOttes thut, und die Verheißung empfanget.

37. Denn noch *über eine kleine Weile ſo wird kommen, der da kommen ſoll, und nicht verziehen. *Hagg.2,7. 1Petr.1,6.

38. * Der Gerechte aber wird des Glaubens leben. Wer aber weichen wird, an dem wird meine Seele keinen Gefallen haben. *Röm.1,17.

39. Wir aber ſind nicht von denen, die da weichen und verdammet werden; ſondern von denen, die da *glauben und die Seele erretten. *Tob.2,18.

Das 11. Capitel.

Vom ſeligmachenden Glauben.

1. Es iſt aber der Glaube eine gewiſſe Zuverſicht deß, das man hoffet, und nicht zweifelt an dem, *das man nicht ſiehet. *1Cor.2,9.

2. Durch den haben die Alten Zeugniß überkommen.

3. Durch den Glauben merken wir, daß die Welt *durch GOttes Wort fertig iſt; daß alles, was man ſiehet, aus nichts geworden iſt. *c.1,2. 1Moſ.1,1. Joh.1,10.

4. Durch den Glauben hat * Abel GOtt ein größeres Opfer gethan, denn Cain; durch welchen er Zeugniß überkommen hat, daß er gerecht ſey, da GOtt zeugete von ſeiner Gabe; und durch denſelben redet er noch, wiewohl er geſtorben iſt. *1Moſ.4,4. Matth.23,35.

5. Durch den Glauben ward * Enoch weggenommen, daß er den Tod nicht ſähe, und ward nicht erfunden, darum, daß ihn GOtt wegnahm; denn vor ſeinem Wegnehmen hat er Zeugniß gehabt, daß er GOtt gefallen habe. *1Moſ.5,24.

6. Aber ohne Glauben iſt es unmöglich GOtt gefallen; denn wer zu GOtt kommen will, der muß glauben, daß er ſey, und denen, die ihn ſuchen, ein Vergelter ſeyn werde.

7. Durch den Glauben hat *Noah GOtt † geehret, und die Arche zubereitet zum Heil ſeines Hauſes, da er einen göttlichen Befehl empfing von dem, das man noch nicht ſahe; durch welchen er verdammte die Welt, und hat ererbet ** die Gerechtigkeit, die durch den Glauben kommt. *1Moſ.6,8.14. †Röm.4,20. **Röm.3,22.24.

8. Durch den Glauben ward gehorſam Abraham, da er *berufen ward auszugehen in das Land, das er ererben ſollte; und ging aus, und wußte nicht, wo er hin käme. *1Moſ.12,1.4.

9. Durch den Glauben iſt er ein *Fremdling geweſen in dem verheißenen Lande, als in einem fremden, und wohnte in Hütten mit Iſaak und Jakob, den Miterben derſelben Verheißung. *1Moſ.14,13.

10. Denn er wartete auf eine Stadt, die einen Grund hat, welcher Baumeiſter und Schöpfer GOtt iſt.

11. Durch den Glauben empfing auch *Sara Kraft, daß ſie ſchwanger ward, und gebar † über die Zeit ihres Alters; denn ſie achtete ihn treu, der es verheißen hatte. *1Moſ.21,2. †Luc.1,36.

12. Darum ſind auch von Einem, *wiewohl erſtorbenen Leibes, Viele geboren, wie die † Sterne am Himmel und wie der ** Sand am Rande des Meers, der unzählig iſt. *Röm.4,19. †1Moſ.15,5. **1Moſ.22,17.

13. Dieſe Alle ſind geſtorben im Glauben, und haben die Verheißung nicht empfangen, ſondern ſie von ferne geſehen, und ſich der vertröſtet, und wohl begnügen laſſen, und bekannt, daß ſie *Gäſte und Fremdlinge auf Erden ſind. *Pſ.39,13

14. Denn die ſolches ſagen, die geben zu verſtehen, daß ſie ein Vaterland ſuchen.

15. Und zwar, wo ſie das gemeynt hätten, von welchem ſie waren ausgezogen, hatten ſie ja Zeit wieder umzukehren.

16. Nun aber begehren ſie eines beſſern, nemlich eines himmliſchen. Darum ſchämet ſich GOtt ihrer nicht, zu heißen * ihr GOtt; denn er hat ihnen eine Stadt zubereitet. *2Moſ.3,6. Matth.22,32.

17. Durch den Glauben * opferte Abraham den Iſaak, da er verſucht ward, und gab dahin den Eingebornen, da er ſchon die Verheißung empfangen hatte, *1Moſ.22,1.

18. Von welchem geſagt war: *In Iſaak wird dir dein Saame geheißen werden; *Röm.9,7

19. Und dachte, GOtt kann auch wohl * von den Todten erwecken, daher er auch ihn zum Vorbilde wieder nahm. *Röm.4,17.

20. Durch den Glauben * ſegnete Iſaak

Digitized by Google

von den zukünftigen Dingen den Jakob und Esau. *1Mos.27,27.

21. Durch den Glauben segnete Jakob, da er starb, * beyde Söhne Josephs, und † neigte sich gegen seines Scepters Spitze. *1Mos.48,15. †1Mos.47,31.

22. Durch den Glauben * redete Joseph vom Auszug der Kinder Israels, da er starb, und that Befehl von seinen Gebeinen. *1Mos.50,24.

23. Durch den Glauben ward * Moses, da er geboren war, drey Monate verborgen von seinen Eltern, darum, daß sie sahen, wie er ein schönes Kind war; und fürchteten † sich nicht vor des Königs Gebot. *2Mos.2,2. †Ap.Gesch.5,29.

24. Durch den Glauben wollte * Moses, da er groß ward, nicht mehr ein Sohn heißen der Tochter Pharaos. *2Mos.2,11.12.

25. Und erwählte * viel lieber mit dem Volk GOttes Ungemach zu leiden, denn die zeitliche Ergötzung der Sünde zu haben; *Ps.84,11.

26. Und achtete die Schmach Christi für größern * Reichthum, denn die Schätze Egyptens; denn er sahe an die † Belohnung. *Matth.6,19. †c.10,35.

27. Durch den Glauben * verließ er Egypten, und fürchtete nicht des Königs Grimm; denn er hielt sich an den, den er nicht sahe, als sähe er ihn. *2Mos.2,15. Ap.Gesch.7,29.

28. Durch den Glauben * hielt er die Ostern und das Blutgießen, auf daß, der die Erstgeburten würgte, sie nicht träfe. *2Mos.12,12.18.

29. Durch den Glauben * gingen sie durch das rothe Meer, als durch trocknes Land; welches die Egypter auch versuchten, und ersoffen. *2Mos.14,22.

30. Durch den Glauben * fielen die Mauern zu Jericho, da sie sieben Tage umher gegangen waren. *Jos.6,20.

31. Durch den Glauben ward die Hure *Rahab nicht verloren mit den Ungläubigen, da sie die Kundschafter freundlich aufnahm. *Jos.2,18. 6,17.23. Jac.2,25.

32. Und was soll ich mehr sagen? Die Zeit würde mir zu kurz, wenn ich sollte erzählen von * Gideon, ** und Barak, und *** Simson, und † Jephthah, und †† David, und ††† Samuel, und den Propheten; *Richt.6,11. **Richt.4,6. ***Richt.15,20. †Richt.11,6.9. ††2Sam.2,4. †††1Sam.7,15.

33. Welche haben durch den Glauben * Königreiche bezwungen, Gerechtigkeit gewirket, die Verheißung erlanget, der Löwen Rachen verstopfet, *2Sam.8,1.

34. Des * Feuers Kraft ausgelöschet, sind des Schwerdts Schärfe entronnen, sind kräftig geworden aus der Schwachheit, sind stark geworden im Streit, haben der Fremden Heer darnieder gelegt. *Dan.3,23.24.25.

35. Die Weiber haben ihre Todten von der Auferstehung wieder genommen; die Andern aber sind zerschlagen, und haben keine Erlösung angenommen, auf daß sie die Auferstehung, die besser ist, erlangten.

36. Etliche haben Spott und Geißeln erlitten, dazu Bande und * Gefängniß; *1Mos.39,20. Jer.20,2.

37. Sie sind * gesteiniget, zerhackt, zerstochen, durchs Schwerdt getödtet; sie sind umher gegangen in Pelzen und Ziegenfellen, mit Mangel, mit Trübsal, mit Ungemach, *1Kön.21,13. Ap.Gesch.7,58.59

38. (Deren die Welt nicht werth war) und sind im Elend gegangen in den Wüsten, auf den Bergen, und in den Klüften und Löchern der Erde.

39. Diese Alle haben durch den Glauben Zeugniß überkommen, und nicht empfangen die Verheißung;

40. Darum, daß GOtt etwas * bessers für uns zuvor versehen hat, daß sie nicht ohne uns vollendet würden. *c.12.

Das 12. Capitel.

Vermahnung zur Geduld und Gottseligkeit.

1. Darum auch Wir, dieweil wir solchen Haufen Zeugen um uns haben, * lasset uns ablegen die Sünde, so uns immer anklebt und träge macht, und lasset uns † laufen durch ** Geduld in dem Kampf, der uns verordnet ist, *Röm.6,4. †1Cor.9,24. **c.10,36.

2. Und aufsehen auf JEsum, den Anfänger und Vollender des Glaubens; welcher, da er wohl hätte mögen Freude haben, * erduldete er das Kreuz, und achtete der Schande nicht, und ist gesessen zur Rechten auf dem Stuhl GOttes. *Jes.53,4.

3. Gedenket an den, * der ein solches Widersprechen von den Sündern wider sich erduldet hat, daß ihr nicht in eurem Muth matt werdet, und ablasset. *Luc.2,34.

4. Denn

Digitized by Google

4. Denn ihr habt noch nicht bis aufs Blut widerstanden, über dem Kämpfen wider die Sünde;

5. Und habt bereits vergessen des Trostes, der zu euch redet, als zu den Kindern: * Mein Sohn, achte nicht gering die Züchtigung des HErrn, und verzage nicht, wenn du von ihm gestraft wirst.
*Hiob 5,17.

6. Denn, * welchen der HErr lieb hat, den züchtiget er; er stäupet aber einen jeglichen Sohn, den er aufnimmt.
*Offenb.3,19.

7. So ihr die Züchtigung erduldet, so erbietet sich euch GOtt als Kindern; denn wo ist ein Sohn, den der Vater nicht züchtiget?

8. Seyd ihr aber * ohne Züchtigung, welcher sie Alle sind theilhaftig geworden; so seyd ihr Bastarte, und nicht Kinder.
*Ps.73,14.15.

9. Auch so wir haben unsere leibliche Väter zu Züchtigern gehabt, und sie gescheuet, sollen wir denn nicht vielmehr unterthan seyn dem geistlichen Vater, daß wir leben?

10. Und Jene zwar haben uns gezüchtiget wenige Tage nach ihrem Dünken; dieser aber zu Nutz, auf daß wir seine Heiligung erlangen.

11. Alle Züchtigung aber, wann sie da ist, dünkt sie uns nicht Freude, sondern Traurigkeit zu seyn; aber darnach wird sie geben eine friedsame Frucht der Gerechtigkeit denen, die dadurch geübet sind.

12. Darum richtet wieder auf die läßigen Hände und die müden Knie;

13. Und thut gewisse * Tritte mit euren Füßen, daß nicht Jemand strauchele wie ein Lahmer, sondern vielmehr gesund werde.
*Ps.73,2.

14. * Jaget nach dem Frieden gegen Jedermann, und der Heiligung, ohne welche wird Niemand den HErrn sehen.
*Röm.12,18. 2Tim.2,22.

15. Und sehet darauf, daß nicht Jemand GOttes Gnade versäume; daß nicht etwa eine * bittere Wurzel aufwachse, und Unfrieden anrichte, und Viele durch dieselbe verunreiniget werden;
*5Mos.29,18.

16. Daß nicht Jemand sey ein Hurer oder ein Gottloser, wie * Esau, der um Einer Speise willen seine Erstgeburt verkaufte.
*1Mos.25,33.

17. Wisset aber, daß * er hernach, da er den Segen ererben wollte, verworfen ist; denn er fand keinen Raum zur Buße, wiewohl er sie mit Thränen suchte.
*1Mos.27,30.

18. Denn ihr * seyd nicht gekommen zu dem Berge, den man anrühren konnte, und mit Feuer brannte; noch zu dem Dunkel und Finsterniß, und Ungewitter;
*2Mos.19,12.

19. Noch zu dem Hall der Posaune, und zur Stimme der Worte, welcher sich * weigerten, die sie hörten, daß ihnen das Wort ja nicht gesagt würde.
*2Mos.19,16. 20,19.

20. (Denn sie mochten es nicht ertragen, was da gesagt ward. Und * wenn ein Thier den Berg anrührte, sollte es gesteiniget oder mit einem Geschoß erschossen werden.
*2Mos.19,12.13.

21. Und also erschrecklich war das Gesicht, daß Moses sprach: Ich bin erschrocken, und zittere.)

22. Sondern ihr seyd * gekommen zu dem Berge Zion, und zu der Stadt des lebendigen GOttes, zu dem himmlischen Jerusalem, und zu der Menge † vieler tausend Engel,
*Ps.68,17. Jes.2,2. †5Mos.33,2.

23. Und zu der Gemeine der * Erstgebornen, die † im Himmel angeschrieben sind, und zu GOtt, dem Richter über Alle, und zu den Geistern der vollkommenen Gerechten;
*2Mos.4,22. †Luc.10,20.

24. Und zu * dem Mittler des neuen Testaments JEsu, und zu dem Blut der Besprengung, das da besser † redet, denn Abels.
*c.8,6. 9,15. 1Tim.2,5. †1Mos.4,10.

25. Sehet zu, daß ihr euch deß nicht weigert, der da redet. Denn * so Jene nicht entflohen sind, die sich weigerten, da er auf Erden redete, vielweniger Wir, so wir uns deß weigern, der vom Himmel redet.
*c.2,1.2.3. 3,17. 10,28.29.

26. Welches Stimme zu der Zeit die Erde bewegte. Nun aber verheißt er, und * spricht: Noch einmal will Ich bewegen, nicht allein die Erde, sondern auch den Himmel.
*Hagg.2,7.

27. Aber solches, noch einmal, zeigt an, daß das Bewegliche soll verändert werden, als das gemacht ist, auf daß da bleibe das Unbewegliche.

28. Darum, dieweil wir empfangen ein * unbewegliches Reich, haben wir Gnade, durch welche wir sollen GOtt dienen

nen, ihm zu gefallen, mit Zucht und † Furcht. *Jes.9,7. Dan.2,44. 7,14. †Phil.2,12.

29. Denn unser GOtt ist ein *verzehrendes Feuer. *5Mos.4,24. 9,3.

Das 13. Capitel.

Ermahnung zum christlichen Wandel und reiner Lehre.

1. Bleibet vest *in der brüderlichen Liebe. *Röm.12,10. Eph.4,3. 1Thess.4,9.

2. *Gastfrey zu seyn vergesset nicht; denn durch dasselbe haben Etliche, ohne ihr Wissen, † Engel beherberget. *Jes.58,7. Röm.12,13. 1Petr.4,9. †1Mos.18,3. 19,2.3.

3. Gedenket der * Gebundenen, als die Mitgebundene, und derer die Trübsal leiden, als die Ihr auch noch im Leibe lebet. *Matth.25,36.

4. Die Ehe soll ehrlich gehalten werden bey Allen, und das Ehebette unbefleckt; die * Hurer aber und Ehebrecher wird GOtt richten. *1Cor.6,9. Gal.5,19.21. Eph.5,5.

5. Der Wandel sey ohne Geiz; und lasset euch begnügen an dem, das da ist. Denn Er hat * gesagt: Ich will dich nicht verlassen, noch versäumen. *Jos.1,5.

6. Also, daß wir dürfen sagen: * Der HErr ist mein Helfer; und will mich nicht fürchten. Was sollte mir ein Mensch thun? *Ps.56,5. 118,6.

7. Gedenket an eure Lehrer, die euch das Wort GOttes gesagt haben, welcher Ende schauet an, und * folget ihrem Glauben nach. *1Cor.4,16. 11,1.

8. JEsus * Christus, gestern und heute, und derselbe auch in Ewigkeit. *1Cor.3,11. Offenb.1,17.

9. Lasset * euch nicht mit mancherley und fremden Lehren umtreiben; denn es ist ein köstliches Ding, daß das † Herz vest werde, welches geschiehet durch Gnade, ** nicht durch Speisen, davon keinen Nutzen haben, die damit umgehen. *Jer.29,8. Matth.24,4. †Spr.16,2. 21,2. **Röm.14,17.

10. Wir haben einen Altar, davon nicht Macht haben zu essen, die der Hütte pflegen.

11. Denn * welcher Thiere Blut getragen wird durch den Hohenpriester in das Heilige für die Sünde, derselben Leichname werden † verbrannt außer dem Lager. *3Mos.16,27. †2Mos.29,14. 4Mos.19,3.

12. Darum auch JEsus, auf daß er heiligte das Volk durch sein eigenes Blut, hat er * gelitten außen vor dem Thor. *Marc.12,8. Joh.19,17.

13. So lasset uns nun zu ihm hinaus gehen, außer dem Lager, und seine * Schmach tragen. *c.11,26. 12,2. 1Petr.4,14.

14. Denn * wir haben hier keine bleibende Stadt, sondern die zukünftige suchen wir. *Ps.39,13.14.

15. So lasset uns nun opfern, durch ihn, das * Lobopfer GOtte allezeit; das ist, die Frucht der Lippen, die seinen Namen bekennen. *3Mos.7,12. Ps.50,23.

16. Wohl * zu thun, und mitzutheilen vergesset nicht; denn † solche Opfer gefallen GOtt wohl. *Sir.41,17. †Phil.4,18.

17. * Gehorchet euren Lehrern, und folget ihnen; denn Sie wachen über eure Seelen, als die da † Rechenschaft dafür geben sollen; auf daß sie das mit Freuden thun, und nicht mit Seufzen, denn das ist euch nicht gut. *Phil.2,29. 1Thess.5,12. †Hes.3,18. 33,2.

18. Betet für uns. Unser * Trost ist der, daß wir ein gutes Gewissen haben und fleißigen uns guten Wandel zu führen bey Allen. *2Cor.1,12.

19. Ich ermahne euch aber zum Ueberfluß, solches zu thun, auf daß ich aufs schierste wieder zu euch komme.

20. GOtt aber des Friedens, der von den Todten ausgeführet hat den großen * Hirten der Schafe, durch das Blut des ewigen Testaments, unsern HErrn JEsum, *Jes.40,11. Hes.34,23. Joh.10,12. 1Petr.2,25.

21. Der * mache euch fertig in allem guten Werk, zu thun seinen Willen, und † schaffe in euch, was vor ihm gefällig ist, durch JEsum Christum; welchem sey Ehre von Ewigkeit zu Ewigkeit! Amen. *2Cor.3,5. †Eph.2,10.

22. Ich ermahne euch aber, liebe Brüder, haltet das Wort der Ermahnung zu gute; denn ich habe euch kurz geschrieben.

23. Wisset, daß der Bruder Timotheus wieder ledig ist; mit welchem, so er bald kommt, will ich euch sehen.

24. Grüßet alle eure Lehrer, und alle Heiligen. Es grüßen euch die Brüder aus Italien.

25. Die * Gnade sey mit euch Allen! Amen. *2Tim.4,22. Tit.3,15.

* Geschrieben aus Italien, durch Timotheum.

Digitized by Google

Die Epistel S. Jacobi.

Das 1. Capitel.

Von Geduld im Kreuz und Leiden.

1. Jacobus, ein Knecht GOttes und des HErrn JEsu Christi, den zwölf Geschlechtern, die da sind hin und her, Freude zuvor!

2. Meine lieben Brüder, * achtet es eitel Freude, wenn ihr in mancherley Anfechtungen fallet, *Ap.Gesch.5,41. Röm.5,3.

3. Und * wisset, daß euer Glaube, so er rechtschaffen ist, Geduld wirket. *Röm.5,3.

4. Die Geduld aber soll vest bleiben, bis ans Ende, auf daß ihr seyd vollkommen und ganz, und keinen Mangel habet.

5. So aber Jemand unter euch Weisheit mangelt, der * bitte von GOtt, der da giebt einfältiglich Jedermann, und rückt es Niemand auf; so wird sie ihm gegeben werden. *Spr.2,3.4. Marc.11,24.

6. Er * bitte aber im Glauben, und † zweifle nicht; denn wer da zweifelt, der ist gleich wie die Meereswoge, die vom Winde getrieben und gewebet wird. *Marc.11,24. †Sir.7,10.

7. Solcher Mensch denke nicht, daß er etwas von dem HErrn empfangen werde.

8. * Ein Zweifler ist unbeständig in allen seinen Wegen. *c.4,8.

9. Ein Bruder aber, der niedrig ist, rühme sich seiner Höhe.

10. Und der da reich ist, rühme sich seiner Niedrigkeit; denn * wie eine Blume des Grases wird er vergehen. *1Petr.1,24.

11. Die Sonne gehet auf mit der Hitze, und das Gras verwelket, und die Blume fällt ab, und seine schöne Gestalt verdirbt: also wird der Reiche in seiner Habe verwelken.

12. * Selig ist der Mann, der die Anfechtung erduldet; denn nachdem er bewähret ist, † wird er die Krone des Lebens empfangen, welche GOtt verheißen hat denen, die ihn lieb haben. *Offenb.3,19. †2Tim.4,8.

13. Niemand sage, wenn er versucht wird, daß er von GOtt versucht werde. Denn GOtt ist nicht ein * Versucher zum Bösen, Er versucht Niemand. *1Cor.10,13.

14. Sondern ein Jeglicher wird versucht, wenn er von seiner eigenen Lust gereizet und gelocket wird.

15. Darnach wenn die Lust empfangen hat, gebieret sie die Sünde; die Sünde aber, wenn sie vollendet ist, gebieret sie * den Tod. *Röm.6,23.

(Epistel am 4. Sonntage nach Ostern, Cantate.)

16. Irret nicht, liebe Brüder.

17. Alle * gute Gabe, und alle vollkommene Gabe kommt von oben herab, von dem Vater des Lichts, † bey welchem ist keine Veränderung, noch Wechsel des Lichts und Finsterniß. *Sir.38,8. †Mal.3,6.

18. Er hat uns * gezeuget nach seinem Willen, durch das Wort der Wahrheit, auf daß wir wären Erstlinge seiner Creaturen. *Joh.1,13. 1Petr.1,23.

19. Darum, liebe Brüder, ein jeglicher Mensch sey * schnell zu hören, langsam aber zu reden, und langsam zum Zorn. *Pred.7,10.

20. Denn des Menschen Zorn thut nicht, was vor GOtt recht ist.

21. Darum so * leget ab alle Unsauberkeit und alle Bosheit, und nehmet das Wort an mit Sanftmuth, das in euch † gepflanzet ist, welches kann eure Seelen selig machen.] *Röm.13,12. Col.3,8. †1Cor.3,6.

(Epistel am 5. Sonntage nach Ostern, Rogate.)

22. Seyd aber * Thäter des Worts, und nicht Hörer allein, damit ihr euch selbst betrüget. *Matth.7,21. Luc.6,46. Röm.2,13.

23. Denn so * Jemand ist ein Hörer des Worts, und nicht ein Thäter, der ist gleich einem Manne, der sein leibliches Angesicht im Spiegel beschauet. *Luc.6,49.

24. Denn nachdem er sich beschauet hat, gehet er von Stund an davon, und vergißt, wie er gestaltet war.

25. Wer aber durchschauet in das vollkommene * Gesetz der Freyheit, und darinnen beharret, und ist nicht ein vergeßlicher Hörer, sondern ein Thäter, derselbe † wird selig seyn in seiner That. *c.2,12. †Joh.13,17.

26. So aber sich Jemand unter euch läßt dünken, er diene GOtt, und * hält seine Zunge nicht im Zaum, sondern verführet sein Herz, deß Gottesdienst ist eitel. *Ps.34,14.

27. Ein reiner und unbefleckter Gottesdienst vor GOtt dem Vater ist der: Die Waisen und Wittwen in ihrer Trübsal besuchen, und sich von der Welt unbefleckt behalten.]

Das

Das 2. Capitel.

Vom Ansehen der Person und Heuchelglauben.

1. Liebe Brüder, haltet nicht dafür, daß der Glaube an JEsum Christum, unsern HErrn der Herrlichkeit, Ansehen der Person leide.

2. Denn so in eure Versammlung käme ein Mann mit einem goldenen Ringe und mit einem herrlichen Kleide, es käme aber auch ein Armer in einem unsaubern Kleide;

3. Und ihr sähet auf den, der das herrliche Kleid trägt, und sprächet zu ihm: Setze Du dich her aufs beste; und sprächet zu dem Armen: Stehe Du dort, oder setze dich her zu meinen Füßen;

4. Und bedenket es nicht recht, sondern ihr werdet Richter, und machet bösen Unterschied.

5. Höret zu, meine lieben Brüder; hat nicht GOtt * erwählet die Armen auf dieser Welt, die am Glauben reich sind, und Erben des Reichs, welches er verheißen hat denen, die ihn † lieb haben?

*1Cor.1,26. †2Mos.20,6.

6. Ihr aber habt dem Armen Unehre gethan. Sind nicht die Reichen die, die Gewalt an euch üben, und ziehen euch vor Gericht?

7. Verlästern Sie nicht den guten Namen, davon ihr genannt seyd?

8. So ihr das königliche Gesetz vollendet nach der * Schrift: Liebe deinen Nächsten als dich selbst; so thut ihr wohl.

*Marc.12,31.

9. So ihr aber * die Person ansehet, thut ihr Sünde, und werdet gestraft vom Gesetz, als die Uebertreter.

*3Mos.19,15. 5Mos.1,17. 16,19.

10. Denn * so Jemand das ganze Gesetz hält, und sündiget an Einem; der ist es ganz schuldig. *5Mos.27,26. Matth.5,19.

11. Denn der da gesagt hat: * Du sollst nicht ehebrechen, der hat auch gesagt: Du sollst nicht tödten. So du nun nicht ehebrichst, tödtest aber, bist du ein Uebertreter des Gesetzes. *2Mos.20,13.14.

12. Also redet, und also thut, als die da sollen durch das Gesetz * der Freyheit gerichtet werden. *c.1,25.

13. Es wird aber ein * unbarmherziges Gericht über den gehen, der nicht Barmherzigkeit gethan hat; und die Barmherzigkeit rühmet sich wider das Gericht.

*Matth.5,7. 18,30.34.

14. Was hilft es, liebe Brüder, so Jemand sagt, er habe den Glauben, und hat doch * die Werke nicht? Kann auch der Glaube ihn selig machen? *Matth.7,21.

15. So aber ein Bruder oder Schwester * bloß wäre, und Mangel hätte der täglichen Nahrung; *Luc.3,11.

16. Und Jemand unter euch spräche zu ihnen: GOtt berathe euch, wärmet euch, und sättiget euch; gäbet ihnen aber nicht, was des Leibes Nothdurft ist, was hälfe sie das?

17. Also auch der Glaube, wenn er nicht Werke hat, ist er todt an ihm selber.

18. Aber es möchte Jemand sagen: Du hast den Glauben, und Ich habe die Werke; zeige mir * deinen Glauben mit deinen Werken, so will ich auch meinen Glauben dir zeigen mit meinen Werken. *Gal.5,6.

19. Du glaubst, daß ein einiger GOtt ist; du thust wohl daran; die Teufel glauben es auch, und zittern.

20. Willst du aber wissen, du eitler Mensch, daß der Glaube ohne Werke todt sey?

21. Ist nicht Abraham, unser Vater, durch die Werke gerecht geworden, da er * seinen Sohn Isaak auf dem Altar opferte? *1Mos.22,9.10.12.

22. Da siehest du, daß der Glaube mit gewirket hat an seinen Werken; und durch die Werke ist der Glaube vollkommen geworden.

23. Und ist die Schrift erfüllet, die da * spricht: Abraham hat GOtt geglaubet, und ist ihm zur Gerechtigkeit gerechnet, und ist ein Freund GOttes geheißen.

*Rom.4,3.

24. So sehet ihr nun, daß der Mensch durch die Werke gerecht wird, nicht durch den Glauben allein.

25. Desselben gleichen die Hure * Rahab, ist sie nicht durch die Werke gerecht geworden, da sie die Boten aufnahm, und ließ sie einen andern Weg hinaus?

*Ebr.11,31.

26. Denn gleichwie der Leib ohne Geist todt ist, also auch der Glaube ohne Werke ist todt.

Das 3. Capitel.

Vom Gebrauch und Mißbrauch der Zunge.

1. Liebe Brüder, unterwinde sich nicht Jedermann Lehrer zu seyn; und wisset, daß wir desto mehr Urtheil empfangen werden.

2. Denn

2. Denn wir fehlen Alle mannigfaltiglich. Wer aber auch in keinem Wort fehlet, der ist ein vollkommner Mann, und kann auch den ganzen Leib im Zaum halten.

3. Siehe, * die Pferde halten wir in Zäumen, daß sie uns gehorchen, und lenken den ganzen Leib. *Pſ.32,9.

4. Siehe, die Schiffe, ob sie wohl so groß sind und von starken Winden getrieben werden, werden sie doch gelenkt mit einem kleinen Ruder, wo der hin will, der es regieret.

5. Also ist auch die Zunge * ein kleines Glied, und richtet große Dinge an. Siehe, ein kleines Feuer, welch einen Wald zündet es an? *Pſ 12,4.5. 57,5.

6. Und die Zunge ist auch ein Feuer, eine Welt voll Ungerechtigkeit. Also ist die Zunge unter unsern Gliedern, und * befleckt den ganzen Leib, und zündet an allen unsern Wandel, wenn sie von der Hölle entzündet ist. *Matth.15,11.18.19.

7. Denn alle Natur der Thiere, und der Vögel, und der Schlangen, und der Meerwunder werden gezähmet, und sind gezähmet von der menschlichen Natur;

8. Aber die Zunge kann kein Mensch zähmen, das unruhige Uebel, * voll tödtlichen Gifts. *Pſ.140,4.

9. Durch sie loben wir GOtt den Vater; und durch sie fluchen wir den Menschen, nach dem * Bilde GOttes gemacht. *1Moſ.1,27.

10. Aus Einem Munde gehet Loben und Fluchen. Es soll nicht, liebe Brüder, also seyn.

11. Quillet auch ein Brunnen aus Einem Loch süß und bitter?

12. Kann auch, liebe Brüder, ein Feigenbaum Oel, oder ein Weinstock Feigen tragen? Also kann auch ein Brunnen nicht salziges und süßes Wasser geben.

13. Wer ist * weise und klug unter euch? Der erzeige mit seinem guten Wandel seine Werke, in der Sanftmuth und Weisheit. *Eph.5,15.

14. Habt * ihr aber bittern Neid und Zank in eurem Herzen, so rühmet euch nicht, und lüget nicht wider die Wahrheit. *Eph.4,31.

15. Denn das ist nicht die Weisheit, die von oben herab kommt; sondern irdisch, menschlich und teuflisch.

16. Denn wo Neid und Zank ist, da ist Unordnung und eitel böses Ding.

17. Die Weisheit aber von oben her, ist aufs erste keusch, darnach friedsam, gelinde, läßt ihr sagen, voll Barmherzigkeit und guter Früchte, unpartheyisch, ohne Heucheley.

18. Die * Frucht aber der Gerechtigkeit wird gesäet im Frieden denen, die den Frieden halten. *Jeſ.32,17.

Das 4. Capitel.

Warnung vor Sünden.

1. Woher kommt Streit und Krieg unter euch? Kommt es nicht daher, aus euren Wohllüsten, die da streiten in euren Gliedern?

2. Ihr seyd begierig, und erlanget es damit nicht; ihr hasset und neidet, und gewinnet damit nichts; ihr streitet und krieget; ihr habt nicht, darum, daß ihr nicht bittet;

3. Ihr * bittet und kriget nicht, darum, daß ihr übel bittet, nemlich dahin, daß ihr es mit euren Wohllüsten verzehret. *Pſ.18,42.

4. Ihr Ehebrecher und Ehebrecherinnen, wisset ihr nicht, daß der Welt Freundschaft GOttes Feindschaft ist? Wer der Welt Freund seyn will, der wird GOttes Feind seyn.

5. Oder laßt ihr euch dünken, die Schrift * sage umsonst: Den Geist, der in euch wohnet, gelüstet wider den Haß? *Gal.5,17.

6. Und giebt reichlich Gnade. Sintemal die Schrift sagt: * GOtt widerstehet den Hoffärtigen, aber den Demüthigen giebt er Gnade. *Hiob 22,29. Matth.23,12.

7. So seyd nun GOtt unterthänig. * Widerstehet dem Teufel, so fliehet er von euch. *Eph.6,12.

8. * Nahet euch zu GOtt, so nahet er sich zu euch. † Reiniget die Hände, ihr Sünder, und machet eure Herzen keusch, ihr Wankelmüthigen. *Zach.1,3. †Jeſ.1,16.

9. Seyd elend, und traget * Leide, und weinet; euer Lachen verkehre sich in Weinen, und eure Freude in Traurigkeit.

10. * Demüthiget euch vor GOtt, so wird er euch erhöhen. *1Petr.5,6.

11. Afterredet * nicht unter einander, liebe Brüder. Wer seinem Bruder afterredet, und urtheilet seinen Bruder, der afterredet dem Gesetz, und urtheilet das Gesetz. Urtheilest du aber das Gesetz, so bist du nicht ein Thäter des Gesetzes, sondern ein Richter. *Pſ.15,3. 1Petr.2,1.

12. Es

12. Es ist ein einiger Gesetzgeber, der kann selig machen und verdammen. *Wer bist Du, der du einen andern urtheilest?
*Matth.7,1.

13. Wohlan, die * ihr nun saget: Heute oder morgen wollen wir gehen in die oder die Stadt, und wollen Ein Jahr da liegen, und handthieren, und gewinnen;
*Spr.27,1.

14. Die * ihr nicht wisset, was morgen seyn wird. Denn was ist euer Leben? Ein Dampf ist es, der eine kleine Zeit währet, darnach aber verschwindet er. *Luc.12,20.

15. Dafür ihr sagen solltet: * So der HErr will und wir leben, wollen wir diß oder das thun. *Ap.Gesch.18,21.

16. Nun aber rühmet ihr euch in eurem Hochmuth. Aller * solcher Ruhm ist böse.
*1Cor.5,6.

17. Denn * wer da weiß Gutes zu thun, und thut es nicht, dem ist es Sünde. *Luc.12,47.

Das 5. Capitel.

Von des Reichthums Nichtigkeit, von geduldigem Leiden und kräftigem Gebet.

1. Wohlan nun, ihr * Reichen, weinet und heulet über euer Elend, das über euch kommen wird. *Spr.11,28. Luc.6,24.

2. Euer * Reichthum ist verfaulet, eure Kleider sind mottenfräßig geworden.
*Matth.6,19.

3. Euer Gold und Silber ist verrostet; und ihr Rost wird euch zum Zeugniß seyn, und wird euer Fleisch fressen, wie ein Feuer. Ihr habt euch Schätze gesammlet an den letzten Tagen.

4. Siehe, * der Arbeiter Lohn, die euer Land eingeerndtet haben, und von euch abgebrochen ist, das schreyet; und das Rufen der Erndter ist gekommen vor die Ohren des HErrn Zebaoth. *3Mos.19,13.

5. Ihr * habt wohlgelebet auf Erden, und eure Wohllust gehabt, und eure Herzen geweidet als auf einen Schlachttag.
*Luc.16,19.25.

6. Ihr habt verurtheilet den Gerechten, und getödtet, und er hat euch nicht widerstanden.

7. So seyd nun * geduldig, liebe Brüder, bis auf die Zukunft des HErrn. Siehe, ein Ackermann wartet auf die köstliche Frucht der Erde, und ist geduldig darüber, bis er empfange den Morgenregen und Abendregen. *Luc.21,19. Ebr.10,36.

8. Seyd Ihr auch geduldig und stärket eure Herzen; denn die Zukunft des HErrn ist nahe.

9. Seufzet nicht wider einander, liebe Brüder, auf daß ihr nicht verdammet werdet. Siehe, * der Richter ist vor der Thür.
*Matth.24,33.

10. Nehmet, meine lieben Brüder, * zum Exempel des Leidens und der Geduld, die Propheten, die zu euch geredet haben in dem Namen des HErrn. *Matth.5,12.

11. Siehe, wir preisen selig, die erduldet haben. Die * Geduld Hiobs habt ihr gehört, und das Ende des HErrn habt ihr gesehen; denn der † HErr ist barmherzig, und ein Erbarmer.
*Hiob 1,21.22. †Ps.103,8.

12. Vor allen Dingen aber, meine Brüder, * schwöret nicht, weder bey dem Himmel, noch bey der Erde, noch mit keinem andern Eide. Es sey aber euer Wort: Ja, das ja ist; und: Nein, das nein ist; auf daß ihr nicht in Heucheley fallet.
*Matth.5,34.

13. *Leidet Jemand unter euch, der bete; ist Jemand gutes Muths, der † singe Psalmen.
*Ps.50,15. †Col.3,16.

14. Ist Jemand krank, der rufe zu sich die Aeltesten von der Gemeine, und lasse sie über sich beten, und * salben mit Oel in dem Namen des HErrn. *Marc.6,13.

15. Und das * Gebet des Glaubens wird dem Kranken helfen, und der HErr wird ihn aufrichten; und so er hat Sünden gethan, werden sie ihm vergeben seyn. *Ps.32.

16. Bekenne Einer dem Andern seine Sünden; und betet für einander, daß ihr gesund werdet. * Des Gerechten Gebet vermag viel, wenn es ernstlich ist.
*Ps.145,18.

17. Elias war ein Mensch, gleich wie wir, und er betete ein Gebet, daß es nicht regnen sollte; und * es regnete nicht auf Erden drey Jahre und sechs Monate.
*Luc.4,25.

18. Und er * betete abermal, und der Himmel gab den Regen, und die Erde brachte ihre Frucht. *1Kön.18,42.

19. Liebe Brüder, so Jemand unter euch irren würde von der Wahrheit und Jemand bekehrte ihn,

20. Der soll wissen, daß wer den Sünder bekehret hat von dem Irrthum seines Weges, der hat einer Seele vom Tode geholfen, und wird bedecken die Menge der Sünden.

Digitized by Google

Die Epistel S. Judä.

Ermahnung zur Beständigkeit in reiner Lehre und Leben wider die Verführer.

1. Judas, ein Knecht JEsu Christi, aber ein *Bruder Jacobi, den Berufenen, die da geheiliget sind in GOtt dem Vater, und behalten in JEsu Christo.

*Matth.13,55. Luc.6,16.

2. GOtt gebe euch viele Barmherzigkeit, und Frieden, und Liebe!

3. Ihr Lieben, nachdem ich vorhatte, euch zu schreiben von unser aller Heil, hielt ich es für nöthig, euch mit Schriften zu ermahnen, daß *ihr ob dem Glauben kämpfet, der einmal den Heiligen vorgegeben ist. *Phil.1,27. 1Tim.1,18.

4. Denn es sind etliche Menschen neben eingeschlichen, von denen vor Zeiten geschrieben ist, zu solcher Strafe; die sind *gottlos, und ziehen die Gnade unsers GOttes auf Muthwillen, und verleugnen GOtt, und unsern HErrn JEsum Christum, den einigen Herrscher.

*Tit.1,16.

5. Ich will euch aber erinnern, daß ihr wisset auf einmal diß, daß der HErr, da er dem Volk aus Egypten half, zum andernmal * brachte er um, die da nicht glaubten. *4Mos.14,35. 1Cor.10,5.

6. Auch * die Engel, die ihr Fürstenthum nicht behielten, sondern verließen ihre Behausung, hat er behalten zum Gericht des großen Tages, mit ewigen Banden im Finsterniß. *Joh.8,44. 2Petr.2,4.

7. Wie auch * Sodom und Gomorra, und die umliegenden Städte, die gleicher Weise, wie diese, ausgehuret haben, und nach einem andern Fleisch gegangen sind, zum Exempel gesetzt sind, und leiden des ewigen Feuers Pein. *1Mos.19,24.25

8. Desselben gleichen sind auch diese Träumer, die das Fleisch beflecken, * die Herrschaften aber verachten, und die Majestäten lästern. *2Mos.22,28. 2Petr.2,10.11.

9. *Michael aber, der Erzengel, da er mit dem Teufel zankte, und mit ihm redete über dem Leichnam Mosis, durfte er das Urtheil der Lästerung nicht fällen; sondern sprach: †Der HErr strafe dich!

*Dan.12,1. †Zach.3,2.

10. Diese aber lästern, da sie nichts von wissen; was *sie aber natürlich erkennen, darinnen verderben sie, wie die unvernünftige Thiere. *2Petr.2,12.

11. Wehe ihnen! Denn sie gehen den Weg *Cains, und fallen in den Irrthum des †Balaams, um Genusses willen, und kommen um in dem **Aufruhr Koras.

*1Mos.4,8. †Off.2,14. **4Mos.16,1.31.

12. Diese Unfläther prassen von euren Allmosen ohne Scheu, weiden sich selbst; sie sind Wolken ohne Wasser, von dem Winde umgetrieben, kahle unfruchtbare Bäume, zweymal erstorben, und ausgewurzelt,

13. Wilde Wellen des Meers, die ihre eigene Schande ausschäumen, irrige Sterne, welchen behalten ist das Dunkel der Finsterniß in Ewigkeit.

14. Es hat aber auch von solchen geweissaget *Enoch, der siebente von Adam, und gesprochen: Siehe, der HErr kommt mit vielen tausend Heiligen, *1Mos.5,21.

15. Gericht * zu halten über Alle, und zu strafen alle ihre Gottlosen, um alle Werke ihres gottlosen Wandels, damit sie gottlos gewesen sind, und um alles das Harte, das die gottlosen Sünder wider ihn †geredet haben.

*Matth.25,31. †Matth.12,36.

16. Diese murmeln und klagen immerdar, die nach ihren Lüsten wandeln, und *ihr Mund redet stolze Worte, und achten das Ansehen der Person um Nutzens willen.

*Pf.17,10.

17. Ihr aber, meine Lieben, erinnert euch der Worte, die zuvor gesagt sind von den Aposteln unsers HErrn JEsu Christi;

18. Da sie euch sagten, daß zu *der letzten Zeit werden Spötter seyn, die nach ihren eigenen Lüsten des gottlosen Wesens wandeln. *1Tim.4,1.

19. Diese sind, * die da Rotten machen, Fleischliche, die da keinen Geist haben.

*Spr.18,1.

20. Ihr aber, meine Lieben, *erbauet euch auf eurem allerheiligsten Glauben, durch den heiligen Geist, und betet,

*Col.1,23. 2,7.

21. Und behaltet euch in der Liebe GOttes, und *wartet auf die Barmherzigkeit unsers HErrn JEsu Christi, zum ewigen Leben. *1Cor.1,7.

Digitized by Google

22. Und haltet diesen Unterschied, daß ihr euch Etlicher erbarmet,

23. Etliche aber mit Furcht *selig machet, und rücket sie aus dem Feuer, und hasset †den befleckten Rock des Fleisches.

*Amos 4,11. Zach.3,2. Röm.11,14. Jac.5,19.20. †Jes.64,6.

24. Dem aber, der euch kann behüten ohne Fehler, und stellen vor das Angesicht seiner Herrlichkeit unsträflich mit Freuden,

25. Dem GOtt, *der allein weise ist, unserm Heilande, sey Ehre und Majestät, und Gewalt, und Macht, nun und zu aller Ewigkeit! Amen.

*Röm.16,27. 1Tim.1,17.

Die Offenbarung S. Johannis, des Theologen.

Das 1. Capitel.

Geheimniß der sieben Leuchter und Sterne.

1. Diß ist die Offenbarung JEsu Christi, die ihm *GOtt gegeben hat, seinen Knechten zu zeigen, † was in der Kürze geschehen soll, und hat sie gedeutet, und gesandt durch seinen Engel zu seinem Knechte Johannes, *Joh.3,32. †c.22,6.7.

2. Der bezeuget hat *das Wort GOttes und das Zeugniß von JEsu Christo, was er gesehen hat. *c.6,9.

3. *Selig ist, der da lieset und die da hören die Worte der Weissagung, und behalten, was darinnen geschrieben ist; denn †die Zeit ist nahe. *c.22,7.10. †1Petr.4,7.

4. Johannes den sieben Gemeinen in Asien: Gnade sey mit euch, und Friede von dem, *der da ist, und der da war, und der da kommt; und von den † sieben Geistern, die da sind vor seinem Stuhl;

*2Mos.3,14. Ebr.13,8. †Jes.11,2.

5. Und von JEsu Christo, welcher ist der treue *Zeuge, **und Erstgeborne von den Todten, und ein Fürst der Könige auf Erden; der uns † geliebet hat, und †† gewaschen von den Sünden mit seinem Blut,

*c.3,14. **Ap.Gesch.26,23. †Gal.2,20. ††Ebr.9,14.

6. Und * hat uns zu Königen und Priestern gemacht vor GOtt und seinem Vater; demselben sey Ehre und Gewalt, von Ewigkeit zu Ewigkeit. Amen.

*c.5,10. 1Petr.2,5.9.

7. Siehe, er kommt mit den Wolken, und es werden ihn *sehen alle Augen, und die ihn gestochen haben, und werden heulen alle Geschlechter der Erde. Ja, Amen. *Zach.12,10. Joh.19,37.

8. Ich *bin das A und das O, der Anfang und das Ende, spricht der HErr, der da ist, und der da war, und der da kommt, der Allmächtige. *c.22,13. Jes.41,4. 44,6. 48,12.

9. Ich Johannes, der auch euer Bruder und *Mitgenosse an der Trübsal ist, und am Reich, und an der Geduld JEsu Christi, war in der Insel, die da heißt Patmos, um des Worts GOttes willen, und des Zeugnisses JEsu Christi.

*Röm.8,17.

10. Ich war im Geist an des HErrn Tage, und hörte hinter mir eine große Stimme, als einer Posaune,

11. Die sprach: *Ich bin das A und das O, der Erste und der Letzte, und was du siehest, das schreibe in ein Buch, und sende es zu den Gemeinen in Asien, gen Ephesus, und gen Smyrnen, und gen Pergamus, und gen Thyatira, und gen Sarden, und gen Philadelphia, und gen Laodicea. *c.22,13.

12. Und ich wandte mich um zu sehen nach der Stimme, die mit mir redete. Und als ich mich wandte, sahe ich sieben goldene Leuchter;

13. Und *mitten unter den sieben Leuchtern Einen, der war †eines Menschen Sohne gleich, der war angethan mit einem Kittel, und begürtet um die Brust mit einem goldenen Gürtel. *c.2,1. †Dan.7,13.

14. Sein Haupt aber und sein Haar war weiß, wie weiße Wolle, als der Schnee, und *seine Augen wie eine Feuerflamme,

*c.2,18.

15. Und seine Füße gleich wie Messing, das im Ofen glühet, und seine Stimme wie großes Wasserrauschen;

16. Und hatte sieben Sterne in seiner rechten Hand, und aus seinem Munde ging ein scharfes zweyschneidiges Schwerdt, und sein Angesicht leuchtete wie die helle Sonne.

17. Und als ich ihn sahe, fiel ich zu seinen Füßen als ein Todter; und er legte seine rechte Hand auf mich, und sprach zu mir: Fürchte dich nicht, Ich bin der Erste und der Letzte,

18. Und

18. Und der * Lebendige. Ich war todt; und siehe, ich bin lebendig von Ewigkeit zu Ewigkeit, und habe die Schlüssel der Hölle und des Todes. *Röm.6,9.

19. * Schreibe, was du gesehen hast, und was da ist, und was † geschehen soll darnach; *c.14,13. †c.4,1.

20. Das Geheimniß der sieben Sterne, die du gesehen hast in meiner rechten Hand, und die sieben goldenen Leuchter. Die sieben Sterne sind * Engel der sieben Gemeinen, und die sieben Leuchter, die du gesehen hast, sind sieben Gemeinen. *Mal.2,7.

Das 2. Capitel.

Vier Sendschreiben, die vor falscher Lehre warnen, und zur Beständigkeit ermahnen.

1. Und dem Engel der Gemeine zu Ephesus schreibe: Das sagt, * der da hält die sieben Sterne in seiner Rechten, der da wandelt mitten unter den sieben goldenen Leuchtern: *c.1,13.16.20.

2. Ich weiß deine Werke, und deine Arbeit, und deine Geduld, und daß du die Bösen nicht tragen kannst, und hast * versucht die, so da sagen, sie seyn Apostel, und sind es nicht, und hast sie Lügner erfunden; *1Joh.4,2.3.

3. Und verträgst, und hast Geduld, und um meines Namens willen arbeitest du, und bist * nicht müde geworden. *Gal.6,9. Ebr.12,5.12.15.

4. Aber ich habe wider dich, daß du die erste Liebe verlässest.

5. Gedenke, wovon du gefallen bist, und thue Buße, und thue die ersten Werke. Wo aber nicht, werde ich dir kommen bald, und deinen Leuchter wegstoßen von seiner Stätte, wo du nicht Buße thust.

6. Aber das hast du, daß du die Werke der Nicolaiten * hassest, welche Ich auch hasse. *Ps.139,21.

7. Wer * Ohren hat, der höre, was der Geist den Gemeinen sagt: Wer überwindet, dem will ich zu essen geben von dem Holz des Lebens, das im Paradies GOttes ist. *Matth.11,15.

8. Und dem Engel der Gemeine zu Smyrnen schreibe: Das sagt * der Erste und der Letzte, der todt war, und ist lebendig geworden: *c.22,13.

9. Ich weiß deine Werke, und deine Trübsal, und deine Armuth (du bist aber reich,) und die Lästerung von denen, * die da sagen, sie sind Juden, und sind es nicht, sondern sind des Satans Schule. *c.3,9.

10. * Fürchte dich vor der keinem, das du leiden wirst. Siehe, der Teufel wird Etliche von euch ins Gefängniß werfen, auf daß ihr versuchet werdet, und werdet Trübsal haben zehn Tage. Sey † getreu bis an den Tod, so will ich dir die Krone des Lebens geben. *Matth.10,28. †c.3,11.

11. Wer Ohren hat, der höre, was der Geist den Gemeinen sagt: Wer überwindet, dem soll kein Leid geschehen von dem andern Tode.

12. Und dem Engel der Gemeine zu Pergamus schreibe: Das sagt, der * da hat das scharfe zweyschneidige Schwerdt: *c.1,16. Eph.6,17. Ebr.4,12.

13. Ich weiß, was du thust, und wo du wohnest, da des * Satans Stuhl ist; und † hältst an meinem Namen, und hast meinen Glauben nicht verleugnet, auch in den Tagen, in welchen Antipas, mein treuer Zeuge, bey euch getödtet ist, da der Satan wohnet. *c.13,2. †c.3,8.

14. Aber ich habe ein Kleines wider dich, daß du daselbst hast, die * an der Lehre Balaams halten, welcher lehrete durch den Balak ein Aergerniß aufrichten vor den Kindern Israels, zu essen der Götzen Opfer, und Hurerey treiben. *4Mos.25,2. 31,16. 2Petr.2,15.16 Ep.Jud.v.11.

15. Also hast Du auch, die an der Lehre der Nicolaiten halten; das hasse ich.

16. Thue Buße; wo aber nicht, so werde ich dir bald kommen, und mit ihnen * kriegen durch das Schwerdt meines Mundes. *c.19,15.21.

17. Wer Ohren hat, der höre, was der Geist den Gemeinen sagt: Wer überwindet, dem will ich zu essen geben von dem verborgenen Manna, und will ihm geben ein gutes Zeugniß, und mit dem Zeugniß einen neuen Namen geschrieben, welchen Niemand kennet, denn der ihn empfängt.

18. Und dem Engel der Gemeine zu Thyatira schreibe: Das sagt der Sohn GOttes, der * Augen hat wie Feuerflammen, und seine Füße gleich wie Messing: *c.1,14. 19,12.

19. Ich weiß deine Werke, und deine Liebe, und deinen Dienst, und deinen Glauben,

ben, und deine Geduld, und daß du je länger je mehr thust.

20. Aber ich habe ein Kleines wider dich, daß du lässest das Weib *Jesabel, die da spricht, sie sey eine Prophetin, lehren, und verführen meine Knechte, Hurerey treiben und Götzenopfer essen. *1Kön.16,31.

21. Und ich habe ihr Zeit gegeben, daß sie sollte Buße thun für ihre Hurerey; und sie thut nicht Buße.

22. Siehe, Ich werfe sie in ein Bette, und die *mit ihr die Ehe gebrochen haben, in große Trübsal, wo sie nicht Buße thun für ihre Werke. *c.18,9.

23. Und ihre Kinder will ich zu Tode schlagen. Und sollen erkennen alle Gemeinen, daß *Ich bin, der die Nieren und Herzen erforschet; und werde geben einem Jeglichen unter euch nach euren Werken. *Pf.7,10.

24. Euch aber sage ich und den Andern, die zu Thyatira sind, die nicht haben solche Lehre, und die nicht erkannt haben die Tiefen des Satans (als sie sagen): Ich will nicht auf euch werfen eine andere Last.

25. Doch *was ihr habt, das haltet, bis daß ich komme. *c.3,11.

26. Und wer da überwindet, und hält meine Werke bis an das Ende, *dem will ich Macht geben über die Heiden. *Pf.2,8. 49,15.

27. Und er soll *sie weiden mit einer eisernen Ruthe, und wie eines Töpfers Gefäße soll er sie zerschmeißen, *c.12,5.

28. Wie *Ich von meinem Vater empfangen habe; und will ihm geben den Morgenstern. *Luc.22,29.

29. Wer *Ohren hat, der höre, was der Geist den Gemeinen sagt. *c.3,6.

Das 3. Capitel.

Drey Sendschreiben, darinnen eine Warnung vor Heucheley, Gleichgültigkeit und Nachlässigkeit, das Christenthum betreffend.

1. Und dem Engel der Gemeine zu Sarden schreibe: Das sagt, der die Geister GOttes hat, *und die sieben Sterne: Ich weiß deine Werke; denn du hast den Namen, daß du lebest, und bist todt. *c.1,16.

2. Sey wacker und stärke das Andere, das sterben will; denn ich habe deine Werke nicht völlig erfunden vor GOtt.

3. So gedenke nun, wie du empfangen und gehöret hast, und halte es, und thue Buße. So du nicht wirst wachen, *werde ich über dich kommen, wie ein Dieb, und wirst nicht wissen, welche Stunde ich über dich kommen werde. *1Thess.5,2.

4. Du hast auch wenige Namen zu Sarden, die nicht ihre Kleider besudelt haben; und sie werden mit mir wandeln in *weißen Kleidern, denn sie sind es werth, *c.4,4.

5. Wer überwindet, der soll mit weißen Kleidern angelegt werden, und ich werde seinen Namen nicht austilgen aus *dem Buch des Lebens, und ich will seinen Namen bekennen vor meinem Vater, und vor seinen Engeln. *Phil.4,3.

6. Wer Ohren hat, der höre, was der Geist den Gemeinen sagt.

7. Und dem Engel der Gemeine zu Philadelphia schreibe: Das sagt der Heilige, der Wahrhaftige, der da *hat den Schlüssel Davids, der aufthut, und Niemand zuschließet, der zuschließet, und Niemand aufthut: *Hiob 12,14. Jes.22,22.

8. Ich *weiß deine Werke. Siehe, ich habe vor dir gegeben eine offene Thür, und Niemand kann sie zuschließen; denn du hast eine kleine Kraft, und hast mein Wort behalten, und hast meinen Namen nicht verleugnet. *c.2,2.9. 1Thess.1,3.

9. Siehe, ich werde geben aus Satanas Schule, die da sagen, *sie sind Juden, und sind es nicht, sondern lügen. Siehe, ich will sie machen, daß sie kommen sollen und anbeten zu deinen Füßen, und erkennen, daß Ich dich geliebet habe. *c.2,9.

10. Dieweil du hast behalten das Wort meiner Geduld, will Ich auch dich behalten vor der Stunde der Versuchung, die kommen wird über den ganzen Welt-Kreis, zu versuchen, die da wohnen auf Erden.

11. Siehe, *ich komme bald. Halte, was du hast, daß Niemand deine Krone nehme. *c.1,3. 2,5.

12. Wer *überwindet, den will ich machen zum Pfeiler in dem Tempel meines GOttes, und soll nicht mehr hinaus gehen. Und will auf ihn schreiben den Namen meines GOttes, und den Namen des neuen Jerusalems, der Stadt meines GOttes, die vom Himmel hernieder kommt, von meinem GOtt, und †meinen Namen, den neuen. *c.2,7.11.17. †c.14,1.

13. Wer Ohren hat, der höre, was der Geist den Gemeinen sagt.

14. Und dem Engel der Gemeine zu Laodicea

dicea ſchreibe: Das ſagt Amen, der treue und wahrhaftige Zeuge, der Anfang der Creatur GOttes:

15. Ich * weiß deine Werke, daß du weder kalt noch warm biſt. Ach daß du kalt oder warm wäreſt! *c.2,2.9.

16. Weil du aber lau biſt, und weder kalt noch warm, werde ich dich ausſpeyen aus meinem Munde.

17. Du ſprichſt: * Ich bin reich, und habe gar ſatt, und bedarf nichts; und weißt nicht, daß Du biſt elend und jämmerlich, arm, blind und bloß. *Hoſ.12,9. 1Cor.4,8.

18. Ich rathe dir, daß du * Gold von mir kaufeſt, das mit Feuer durchläutert iſt, daß du reich werdeſt; und † weiße Kleider, daß du dich anthuſt, und nicht offenbar werde die Schande deiner Blöße; und ſalbe deine Augen mit Augenſalbe, daß du ſehen mögeſt. *1Petr.1,7. †c.16,15.

19. Welche * Ich lieb habe, die ſtrafe und züchtige ich. So ſey nun fleißig, und thue Buße.

*Hiob 5,17. Spr.3,12. Sir.2,1. 1Cor.11,32.

20. Siehe, ich ſtehe vor der Thür und * klopfe an. So Jemand meine Stimme hören wird, und die Thür aufthun, † zu dem werde ich eingehen, und das Abendmahl mit ihm halten, und Er mit mir.

*Hoh.5,2. Luc.12,36. †Joh.14,23.

21. Wer überwindet, dem * will ich geben mit mir auf meinem Stuhl zu ſitzen; wie Ich überwunden habe, und bin geſeſſen mit meinem Vater auf ſeinem Stuhl.

*Matth.19,28.

22. Wer Ohren hat, der höre, was der Geiſt den Gemeinen ſagt.

Das 4. Capitel.

Das andere Geſicht von dem Thron der Majeſtät und Herrlichkeit des Vaters.

1. Darnach ſahe ich, und ſiehe, eine Thür ward aufgethan im Himmel; und die * erſte Stimme, die ich gehöret hatte mit mir reden, als eine Poſaune, die ſprach: Steige her, ich will dir zeigen, was nach dieſem geſchehen ſoll. *c.1,10.

2. Und alſobald war ich im Geiſt. Und ſiehe, ein Stuhl ward geſetzt im Himmel, und auf dem Stuhl ſaß einer.

3. Und * der da ſaß, war gleich anzuſehen wie der Stein Jaſpis und Sardis; und ein Regenbogen war um den Stuhl, gleich anzuſehen wie ein Smaragd. *Heſek.1,26.

4. Und um den Stuhl waren vier und zwanzig Stühle, und auf den Stühlen ſaßen * vier und zwanzig Aelteſten mit weißen Kleidern angethan, und hatten auf ihren Häuptern goldene Kronen. *c.11,16.

5. Und von dem Stuhl gingen aus * Blitze, Donner, und Stimmen; und ſieben Fackeln mit Feuer brannten vor dem Stuhl, welches ſind die ſieben Geiſter GOttes.

*c.11,19. Zach.1,24.

6. Und vor dem Stuhl war * ein gläſernes Meer, gleich dem Cryſtall, und mitten im Stuhl und um den Stuhl vier Thiere, voll Augen, vorne und hinten. *c.15,2.

7. Und das erſte Thier war gleich einem * Löwen, und das andere Thier war gleich einem Kalbe, und das dritte hatte ein Antlitz wie ein Menſch, und das vierte Thier gleich einem fliegenden Adler. *Heſek.1,10.

8. Und ein jegliches der vier Thiere hatte ſechs Flügel umher, und waren inwendig voll Augen, und hatten keine Ruhe Tag und Nacht, und ſprachen: * Heilig, heilig, heilig iſt GOtt, der HErr, der Allmächtige, der da war, und der da iſt, und der da kommt. *Jeſ.6,3.

9. Und da die Thiere gaben Preis, und Ehre, und Dank dem, der da auf dem Stuhl ſaß, der da lebet von Ewigkeit zu Ewigkeit;

10. Fielen die vier und zwanzig Aelteſten vor den, der auf dem Stuhl ſaß, und beteten an den, * der da lebet von Ewigkeit zu Ewigkeit, und warfen ihre Kronen vor den Stuhl, und ſprachen: *c.5,14.

11. HErr, du biſt würdig zu nehmen Preis und Ehre, und Kraft; denn Du haſt alle Dinge geſchaffen, und durch deinen Willen haben ſie das Weſen, und ſind geſchaffen.

Das 5. Capitel.

Chriſtus, der Löwe und Lamm, der das verſiegelte Buch öffnet, wird mit einem neuen Liede geprieſen.

1. Und ich ſahe in der rechten Hand deß, * der auf dem Stuhl ſaß, ein Buch, † geſchrieben inwendig und auswendig, verſiegelt mit ſieben Siegeln.

*c.4,2. †Heſek.2,9.10.

2. Und ich ſahe einen ſtarken Engel predigen mit großer Stimme: Wer iſt würdig, das Buch aufzuthun, und ſeine Siegel zu brechen?

3. Und Niemand im Himmel, noch auf

Erden, noch unter der Erde, konnte das Buch aufthun, und darein sehen.

4. Und Ich weinete sehr, daß Niemand würdig erfunden ward, das Buch aufzuthun, und zu lesen, noch darein zu sehen.

5. Und einer von den Aeltesten spricht zu mir: Weine nicht; siehe, es hat überwunden der Löwe, der *da ist vom Geschlecht Juda, die †Wurzel Davids, aufzuthun das Buch, und zu brechen seine sieben Siegel.

*1 Mos. 49, 9. 10. †Jes. 11, 1. 10.

6. Und ich sahe, und siehe, mitten im Stuhl und den vier Thieren, und mitten unter den Aeltesten stand ein Lamm, wie es erwürget wäre; und hatte sieben Hörner, und sieben Augen, welches sind die sieben Geister GOttes, gesandt in alle Lande.

7. Und es kam, und nahm das Buch aus der rechten Hand *deß, der auf dem Stuhl saß. *c. 4, 2. 9.

8. Und da es das Buch nahm, da fielen die vier Thiere, und die vier und zwanzig Aeltesten vor das Lamm; und hatten ein Jeglicher Harfen, und goldene Schalen voll Räuchwerk, welches sind die Gebete der Heiligen.

9. Und sangen ein neues Lied, und sprachen: Du bist würdig zu nehmen das Buch, und aufzuthun seine Siegel; denn du bist erwürget, und hast uns GOtt erkauft mit deinem Blut aus allerley Geschlecht, und Zungen, und Volk, und Heiden.

10. Und hast uns unserm GOtt zu *Königen und Priestern gemacht, und wir werden Könige seyn auf Erden. *c. 1, 6. 20, 6. 22, 5.

11. Und ich sahe, und hörete eine Stimme vieler Engel um den Stuhl, und um die Thiere, und um die Aeltesten her; und *ihre Zahl war viel tausend mal tausend,

*Dan. 7, 10.

12. Und sprachen mit großer Stimme: Das Lamm, das erwürget ist, ist würdig zu nehmen Kraft, und Reichthum, und Weisheit, und Stärke, und Ehre, und Preis, und Lob.

13. Und alle Creatur, die im Himmel ist, und auf Erden, und unter der Erde, und im Meer, und Alles, was darinnen ist, hörte ich sagen zu dem, der auf dem Stuhl saß, und zu dem Lamm: Lob, und Ehre, und Preis, und Gewalt von Ewigkeit zu Ewigkeit.

14. Und die vier Thiere sprachen: Amen. Und die vier und zwanzig Aeltesten fielen nieder und beteten an den, der da lebet von Ewigkeit zu Ewigkeit.

Das 6. Capitel.

Von Eröffnung sechs unterschiedlicher Siegel.

1. Und ich sahe, daß das Lamm der Siegel Eins aufthat. Und ich hörete der *vier Thiere eins sagen, als mit einer Donner-Stimme: Komm, und siehe zu.

*c. 4, 6. 5, 6. 8.

2. Und ich sahe, und siehe, ein weiß Pferd, und der darauf saß, hatte einen Bogen; und ihm ward gegeben eine Krone, und er zog aus zu überwinden, und daß er siegte.

3. Und da es das andere Siegel aufthat, hörte ich das *andere Thier sagen: Komm, und siehe zu. *c. 4, 7.

4. Und es ging heraus ein ander Pferd, das war *roth, und dem, der darauf saß, ward gegeben den Frieden zu nehmen von der Erde, und daß sie † sich unter einander erwürgeten; und ihm ward ein groß Schwerdt gegeben. *Zach. 1, 8. †Jes. 9, 20. 21.

5. Und da es das dritte Siegel aufthat, hörte ich das *dritte Thier sagen: Komm, und siehe zu. Und ich sahe, und siehe, ein schwarzes Pferd, und der darauf saß, hatte eine Wage in seiner Hand. *c. 4, 7.

6. Und ich hörte eine Stimme unter den vier Thieren sagen: Ein Maaß Weizen um einen Groschen, und drey Maaß Gerste um einen Groschen; und dem Oel und Wein thue kein Leid.

7. Und da es das vierte Siegel aufthat, hörte ich die Stimme des vierten Thiers sagen: Komm, und siehe zu.

8. Und ich sahe, und siehe, ein fahl Pferd, und der darauf saß, deß Name hieß *Tod, und die Hölle folgte ihm nach. Und ihnen ward Macht gegeben zu tödten das vierte Theil auf der Erde, mit dem Schwerdt, und Hunger, und mit dem Tod, und durch die Thiere auf Erden. *c. 20, 14.

9. Und da es das fünfte Siegel aufthat, sahe ich unter dem Altar die Seelen derer, die erwürget waren um des Worts GOttes willen, und um des Zeugnisses willen, das sie hatten.

10. Und sie *schrieen mit großer Stimme, und sprachen: HErr, du Heiliger und Wahrhaftiger, †wie lange richtest du, und rächest nicht unser Blut an denen, die auf der Erde wohnen? *Luc. 18, 7. †Ps. 35, 17.

11. Und ihnen wurde gegeben einem Jeglichen

lichen * ein weißes Kleid, und ward zu ihnen gesagt, daß sie ruheten noch eine kleine Zeit, bis daß vollends dazu kämen ihre Mitknechte und Brüder, die auch sollten noch ertödtet werden, gleichwie sie.

*c.3,5.

12. Und ich sahe, daß es das sechste Siegel aufthat; und siehe, da ward ein großes Erdbeben, und die Sonne ward schwarz wie ein härener Sack, und der Mond ward wie Blut.

13. Und die Sterne des Himmels fielen auf die Erde, gleichwie ein Feigenbaum seine Feigen abwirft, wenn er vom großen Winde beweget wird.

14. Und der Himmel * entwich, wie ein eingewickeltes Buch, und alle Berge und Inseln wurden bewegt aus ihren Oertern.

*Ps.102,27. Ebr.1,11.

15. Und die Könige auf Erden, und die Obersten, und die Reichen, und die Hauptleute, und die Gewaltigen, und alle Knechte, und alle Freyen verbargen sich in den Klüften und Felsen an den Bergen;

16. Und * sprachen zu den Bergen und Felsen: Fallet auf uns, und verberget uns vor dem Angesicht deß, der auf dem Stuhl sitzt, und vor dem Zorn des Lammes.

*Luc.23,30.

17. Denn es ist gekommen der große Tag seines Zorns, und wer kann bestehen?

Das 7. Capitel.

Trost der Kirche in ihrem betrübten Zustande.

1. Und darnach sahe ich vier Engel stehen auf den vier Ecken der Erde, die hielten die vier Winde der Erde, auf daß kein Wind über die Erde bliese, noch über das Meer, noch über einigen Baum.

(Epistel am Tage aller Heiligen.)

2. Und ich sahe einen andern Engel aufsteigen von der Sonne Aufgang, der hatte das Siegel des lebendigen GOttes, und schrie mit großer Stimme zu den vier Engeln, welchen gegeben ist zu beschädigen die Erde und das Meer,

3. Und er sprach: Beschädiget die Erde nicht, noch das Meer, noch die Bäume, bis * daß wir versiegeln die Knechte unsers GOttes an ihren Stirnen.]

*2Mos.12,23. Hesek.9,4.

4. Und ich hörte die Zahl derer, die versiegelt wurden, hundert und vier und vierzig tausend, die versiegelt waren von allen Geschlechtern der Kinder Israels.

5. Von dem Geschlecht Juda zwölf tausend versiegelt; von dem Geschlecht Ruben zwölf tausend versiegelt; von dem Geschlecht Gad zwölf tausend versiegelt;

6. Von dem Geschlecht Asser zwölf tausend versiegelt; von dem Geschlecht Naphthali zwölf tausend versiegelt; von dem Geschlecht Manasse zwölf tausend versiegelt;

7. Von dem Geschlecht Simeon zwölf tausend versiegelt; von dem Geschlecht Levi zwölf tausend versiegelt; von dem Geschlecht Isaschar zwölf tausend versiegelt;

8. Von dem Geschlecht Zabulon zwölf tausend versiegelt; von dem Geschlecht Joseph zwölf tausend versiegelt; von dem Geschlecht Benjamin zwölf tausend versiegelt.

9. Darnach sahe ich, und siehe, eine große Schaar, welche Niemand zählen konnte, aus allen Heiden, und Völkern, und Sprachen, vor dem Stuhl stehend, und vor dem Lamm, angethan mit * weißen Kleidern, und Palmen in ihren Händen, *c.6,11.

10. Schrieen mit großer Stimme und sprachen: Heil sey dem, der auf dem Stuhl sitzt, unserm GOtt, und dem Lamm.

11. Und alle * Engel standen um den Stuhl, und um die Aeltesten, und um die vier Thiere, und fielen vor dem Stuhl auf ihr Angesicht, und beteten GOtt an. *c.5,11.

12. Und sprachen: Amen, * Lob und Ehre, und Weisheit, und Dank, und Preis, und Kraft, und Stärke sey unserm GOtt, von Ewigkeit zu Ewigkeit. Amen. *c.5,12.

13. Und es antwortete der Aeltesten Einer, und sprach zu mir: Wer sind diese mit weißen Kleidern angethan? Und woher sind sie gekommen?

14. Und ich sprach zu ihm: HErr, * Du weißt es. Und er sprach zu mir: Diese sind es, die gekommen sind aus großer Trübsal, und haben ihre Kleider gewaschen, und haben ihre Kleider helle gemacht † im Blut des Lammes.

*Joh.21,15. †Ebr.9,14.

15. Darum sind sie vor dem Stuhl GOttes, und dienen ihm Tag und Nacht in seinem Tempel. Und der auf dem Stuhl sitzt, wird über ihnen wohnen.

16. Sie * wird nicht mehr hungern noch dürsten; es wird † auch nicht auf sie fallen die Sonne, oder irgend eine Hitze.

*Jes.49,10. †Ps.121,6.

Digitized by Google

17. Denn * das Lamm mitten im Stuhl wird sie weiden, und † leiten zu den lebendigen Wasserbrunnen, und ** GOtt wird abwischen alle Thränen von ihren Augen.
*c.5,6. †Ps.23,2. **c.21,4. Jes.25,8.

Das 8. Capitel.

Das dritte Gesicht und Eröffnung des siebenten Siegels. Die erste, andere, dritte und vierte Posaune.

1. Und da es das siebente Siegel aufthat, ward eine * Stille in dem Himmel, bey einer halben Stunde. *Jes.14,7. Hab.2,20.

2. Und ich sahe sieben Engel, die da traten vor GOtt, und ihnen wurden sieben Posaunen gegeben.

3. Und ein anderer Engel kam, und trat bey den Altar, und hatte ein * goldenes Rauchfaß; und ihm ward viel Räuchwerk gegeben, daß er gäbe zum Gebet aller Heiligen, auf den goldenen Altar vor dem Stuhl. *c.5,8.

4. Und der Rauch des Räuchwerks vom Gebet der Heiligen ging auf von der Hand des Engels vor GOtt.

5. Und der Engel nahm das Rauchfaß, und füllete es mit Feuer vom Altar, und schüttete es auf die Erde. Und da geschahen * Stimmen, und Donner, und Blitze, und Erdbeben. *c.4,5.

6. Und die sieben Engel mit den sieben Posaunen hatten sich gerüstet zu posaunen.

7. Und der erste Engel posaunete. Und es ward ein Hagel mit Feuer und Blut gemenget, und fiel auf die Erde. Und das dritte Theil der Bäume verbrannte, und alles grüne Gras verbrannte.

8. Und der andere Engel posaunete. Und es fuhr wie ein großer Berg mit Feuer brennend ins Meer. Und das dritte Theil des Meers ward Blut.

9. Und das dritte Theil der lebendigen Creaturen im Meer starben, und das dritte Theil der Schiffe wurden verderbet.

10. Und der dritte Engel posaunete. Und es fiel ein großer Stern vom Himmel, der brannte wie eine Fackel, und fiel auf das dritte Theil der Wasserströme, und über die Wasserbrunnen.

11. Und der Name des Sterns heißt Wermuth, und das dritte Theil ward Wermuth. Und viele Menschen starben von den Wassern, daß sie waren so bitter geworden.

12. Und der vierte Engel posaunete. Und es ward geschlagen das dritte Theil der Sonne, und das dritte Theil des Mondes, und das dritte Theil der Sterne, daß ihr drittes Theil verfinstert ward, und der Tag das dritte Theil nicht schien, und die Nacht desselben gleichen.

13. Und ich sahe, und hörte Einen Engel fliegen mitten durch den Himmel, und sagen mit großer Stimme: * Wehe, wehe, wehe denen, die auf Erden wohnen, vor den andern Stimmen der Posaune der drey Engel, die noch posaunen sollen. *c.9,12.

Das 9. Capitel.

Die fünfte und sechste Posaune.

1. Und der fünfte Engel posaunete. Und ich sahe einen Stern gefallen vom Himmel auf die Erde, und ihm ward der Schlüssel zum Brunnen des Abgrunds gegeben.

2. Und er that den Brunnen des Abgrunds auf. Und es ging auf ein Rauch aus dem Brunnen, wie ein Rauch eines großen Ofens, und es ward verfinstert die Sonne und die Luft von dem Rauch des Brunnens.

3. Und aus dem Rauch kamen Heuschrecken auf die Erde. Und ihnen ward Macht gegeben, wie die Scorpionen auf Erden Macht haben.

4. Und es ward zu ihnen gesagt, daß sie nicht beleidigten das Gras auf Erden, noch kein Grünes, noch keinen Baum, sondern allein die Menschen, die nicht haben * das Siegel GOttes an ihren Stirnen. *c.7,3.

5. Und es ward ihnen gegeben, daß sie sie nicht tödteten, sondern sie quäleten fünf Monate lang, und ihre Quaal war wie eine Quaal vom Scorpion, wenn er einen Menschen hauet.

6. Und in denselben Tagen * werden die Menschen den Tod suchen, und nicht finden; werden begehren zu sterben, und der Tod wird von ihnen fliehen. *Luc.23,30.

7. Und die * Heuschrecken sind gleich den Rossen, die zum Kriege bereitet sind, und auf ihrem Haupt wie Kronen dem Golde gleich, und ihre Antlitze gleich der Menschen Antlitz. *Joel 2,4.

8. Und hatten Haare wie Weiberhaare, und * ihre Zähne waren wie der Löwen. *Joel 1,6.

9. Und hatten Panzer wie eiserne Panzer, und das Rasseln ihrer Flügel wie das Rasseln

Rasseln an den Wagen vieler Rosse, die in den Krieg laufen.

10. Und hatten Schwänze gleich den Scorpionen, und es waren Stacheln an ihren Schwänzen; und ihre Macht war zu beleidigen die Menschen fünf Monate lang.

11. Und hatten über sich einen König, einen Engel aus dem Abgrund, deß Name heißt auf Ebräisch Abaddon, und auf Griechisch hat der den Namen Apollyon.

12. Ein Wehe ist dahin; siehe, es kommen noch zwey Wehe nach dem.

13. Und der sechste Engel posaunete. Und ich hörte Eine Stimme aus den vier Ecken des goldnen Altars vor GOtt,

14. Die sprach zu dem sechsten Engel, der die Posaune hatte: Löse auf die vier Engel, gebunden an dem großen Wasserstrom Euphrat.

15. Und es wurden die vier Engel los, die bereit waren auf eine Stunde, und auf einen Tag, und auf einen Monat, und auf ein Jahr, daß sie tödteten das dritte Theil der Menschen.

16. Und die Zahl des reisigen Zeuges war viel tausendmal tausend, und ich hörete ihre Zahl.

17. Und also sahe ich die Rosse im Gesicht, und die darauf saßen, daß sie hatten feurige, und gelbe, und schwefelichte Panzer; und die Häupter der Rosse, wie die Häupter der Löwen, und aus ihrem Munde ging Feuer, und Rauch, und Schwefel.

18. Von diesen dreyen ward ertödtet das dritte Theil der Menschen, von dem Feuer, und Rauch, und Schwefel, der aus ihrem Munde ging.

19. Denn ihre Macht war in ihrem Munde, und ihre Schwänze waren den Schlangen gleich, und hatten Häupter, und mit denselben thaten sie Schaden.

20. Und blieben noch Leute, die nicht getödtet wurden von diesen Plagen, noch *Buße thaten für die Werke ihrer Hände, daß sie nicht † anbeteten die Teufel und die goldene, silberne, eherne, steinerne, und hölzerne Götzen, welche weder sehen, noch hören, noch wandeln können;

*c.16,11.21. †Ps.106,37. 115,4.

21. Die auch nicht Buße thaten für ihre Morde, Zauberey, Hurerey und Dieberey.

Das 10. Capitel.

Johannes verschlingt ein Buch.

1. Und ich sahe einen andern starken *Engel vom Himmel herab kommen, der war mit einer Wolke bekleidet, und ein † Regenbogen auf seinem Haupt, und sein Antlitz wie die Sonne, und seine Füße wie die Feuerpfeiler; *c.5,2. †c.4,3.

2. Und er hatte * in seiner Hand ein Büchlein aufgethan; und er setzte seinen rechten Fuß auf das Meer, und den linken auf die Erde; *c.5,1.

3. Und er schrie mit großer Stimme, *wie ein Löwe brüllet; und da er schrie, redeten sieben Donner ihre Stimmen. *Jer.25,30.

4. Und da die sieben Donner ihre Stimmen geredet hatten, wollte ich sie schreiben. Da hörte ich eine Stimme vom Himmel sagen zu mir: * Versiegele, was die sieben Donner geredet haben, dieselben schreibe nicht. *Dan.8,26. 12,4.9.

5. Und der Engel, den ich sahe stehen auf dem Meer und auf der Erde, * hob seine Hand auf gen Himmel, *1Mos.14,22.

6. Und * schwur bey dem Lebendigen von Ewigkeit zu Ewigkeit, der den Himmel geschaffen hat, und was darinnen ist, und die Erde, und was darinnen ist, und das Meer, und was darinnen ist, daß hinfort keine Zeit mehr seyn soll; *5Mos.32,40.

7. Sondern in den Tagen der Stimme des * siebenten Engels, wenn er posaunen wird, so soll vollendet werden das † Geheimniß GOttes, wie er hat verkündiget seinen Knechten und Propheten. *c.11,15. †1Cor.15,51.

8. Und ich hörte eine Stimme vom Himmel abermal mit mir reden, und sagen: Gehe hin, nimm das offne Büchlein von der Hand des Engels, der auf dem Meer und auf der Erde stehet.

9. Und ich ging hin zum Engel, und sprach zu ihm: Gieb mir das Büchlein. Und er sprach zu mir: * Nimm hin, und verschlinge es; und es wird dich im Bauch grimmen, aber in deinem Munde wird es süß seyn wie Honig. *Hesek.3,1.2.3.

10. Und ich nahm das Büchlein von der Hand des Engels, und verschlang es, und es war süß in meinem Munde, wie Honig; und da ich es gegessen hatte, grimmete michs im Bauch.

11. Und er sprach zu mir: Du mußt abermal weissagen den Völkern, und Heiden, und Sprachen, und vielen Königen.

Cap. 11. v. 1. Und es ward mir ein Rohr gegeben, einem Stecken gleich, und sprach: Stehe auf, und miß den Tempel GOttes, und den Altar, und die darinnen anbeten.

2. Aber das innere Chor des Tempels wirf hinaus, und miß es nicht, denn es ist den Heiden gegeben; und die heilige Stadt werden sie zertreten *zwey und vierzig Monate. *c.13,5.

Das 11. Capitel.

Von zwey Zeugen, ihrem Amt und Zustand.

3. Und ich will meine zwey Zeugen geben, und sie sollen weissagen * tausend, zwey hundert und sechzig Tage, angethan mit Säcken. *c.12,6.14.

4. Diese sind * zwey Oelbäume, und zwey Fackeln, stehend vor dem GOtt der Erde. *Zach.4,3.11.14.

5. Und so Jemand sie will beleidigen, so gehet das Feuer aus ihrem Munde, und verzehret ihre Feinde; und so Jemand sie will beleidigen, der muß also getödtet werden.

6. Diese haben Macht * den Himmel zu verschließen, daß es nicht regne in den Tagen ihrer Weissagung, und haben †Macht über das Wasser, zu wandeln in Blut, und zu schlagen die Erde mit allerley Plage, so oft sie wollen. *1Kön.17,1. †2Mos.7,19.20.

7. Und wenn sie ihr Zeugniß geendet haben, so wird * das Thier, das aus dem Abgrund aufsteigt, mit ihnen †einen Streit halten, und wird sie überwinden, und wird sie tödten. *c.13,1. †c.13,7.

8. Und ihre Leichname werden liegen auf der Gasse * der großen Stadt, die da heißt geistlich die Sodoma und Egypten, da unser HErr gekreuziget ist. *c.18,10. Luc.13,34.

9. Und es werden ihre Leichname Etliche von den Völkern und Geschlechtern und Sprachen, drey Tage und einen halben sehen, und werden ihre Leichname nicht lassen in Gräber legen.

10. Und * die auf Erden wohnen, werden sich freuen über ihnen, und wohl leben, und Geschenke unter einander senden; denn diese zwey Propheten quäleten, die auf Erden wohnten. *c.8,13.

11. Und nach dreyen Tagen und einem halben fuhr in sie der Geist des Lebens von GOtt, und sie traten auf ihre Füße, und eine *große Furcht fiel über die, so sie sahen. *Luc.7,16.

12. Und sie hörten eine große Stimme vom Himmel zu ihnen sagen: Steiget herauf. Und sie stiegen auf in den Himmel in einer Wolke, und es sahen sie ihre Feinde.

13. Und zu derselben Stunde ward ein großes Erdbeben, und das zehnte Theil der Stadt fiel, und wurden ertödtet in der Erdbebung sieben tausend Namen der Menschen, und die Andern erschraken, und gaben Ehre dem GOtt des Himmels.

14. Das andere Wehe ist dahin; siehe, das dritte Wehe kommt schnell.

Das 12. Capitel.

Die siebente Posaune. Das vierte Gesicht vom Streit Michaels wider den Drachen.

15. Und der siebente Engel posaunete. Und es wurden große Stimmen im Himmel, die sprachen: Es sind die * Reiche der Welt unsers HErrn und seines Christus geworden, und er wird regieren von Ewigkeit zu Ewigkeit. *Dan.2,44. 7,27.

16. Und die * vier und zwanzig Aeltesten, die vor GOtt auf ihren Stühlen saßen, fielen auf ihr Angesicht, und beteten GOtt an, *c.4,4.10.

17. Und sprachen: Wir danken dir, HErr, allmächtiger GOtt, der du bist, und wareſt, und zukünftig bist, daß du hast angenommen deine große Kraft, und herrschest;

18. Und die Heiden sind zornig geworden, und es ist gekommen * dein Zorn, und die Zeit der Todten, zu richten, und zu geben den Lohn deinen Knechten, den Propheten, und den Heiligen, und denen, die deinen Namen fürchten, den Kleinen und den Großen, und zu verderben, die die Erde verderbet haben. *c.6,16.17.

19. Und * der Tempel GOttes ward aufgethan im Himmel, und die Arche seines Testaments ward in seinem Tempel gesehen, und es geschahen Blitze, und Stimmen, und Donner, und Erdbeben, und ein großer Hagel. *c.15,5.

Cap. 12. v. 1. Und es erschien ein großes Zeichen im Himmel; ein Weib mit der Sonne bekleidet, und der Mond unter ihren Füßen, und auf ihrem Haupt eine Krone von zwölf Sternen.

2. Und

2. Und ſie war ſchwanger, und ſchrie, und war in Kindesnöthen, und hatte * große Quaal zur Geburt *Mich.4,10.

3. Und es erſchien ein anderes Zeichen im Himmel, und ſiehe, ein großer rother Drache, der hatte ſieben Häupter und zehn Hörner, und auf ſeinen Häuptern ſieben Kronen.

4. Und ſein Schwanz zog den dritten Theil der Sterne, und warf ſie auf die Erde. Und der Drache trat vor das Weib, die gebären ſollte, auf daß, wenn ſie geboren hätte, er ihr Kind fräße.

5. Und ſie gebar einen Sohn, ein Knäblein, der alle Heiden ſollte weiden * mit der eiſernen Ruthe. Und ihr Kind ward entrückt zu GOtt und ſeinem Stuhl. *Pſ.2,9.

6. Und das Weib * entflohe in die Wüſte, da ſie hatte einen Ort bereitet von GOtt, daß ſie daſelbſt ernähret würde † tauſend zwey hundert und ſechzig Tage.

*c.11,3. †Matth.2,13.

(Epiſtel am S. Michaelis-Tage.)

7. Und es erhob ſich ein Streit im Himmel: * Michael und ſeine Engel ſtritten mit dem Drachen, und der Drache ſtritte und ſeine Engel, *Dan.10,13.21. 12,1.

8. Und ſiegeten nicht, auch ward ihre Stätte nicht mehr gefunden im Himmel.

9. Und es ward * ausgeworfen der große Drache, die † alte Schlange, die da heißt der Teufel und Satanas, der die ganze Welt verführet; und ward geworfen auf die Erde, und ſeine Engel wurden auch dahin geworfen. *Luc.10,18. Joh.12,31. †1Moſ.3,1.14.

10. Und ich hörte eine große Stimme, die ſprach im Himmel: * Nun iſt das Heil, und die Kraft, und das Reich und die Macht unſers GOttes ſeines Chriſtus geworden; weil der Verkläger unſerer Brüder verworfen iſt, der ſie verklaget Tag und Nacht vor GOtt. *c.11,15.

11. Und ſie haben ihn * überwunden durch des Lammes Blut, und durch das Wort ihres Zeugniſſes; und haben ihr Leben nicht geliebet, bis an den Tod. *Röm.8,37.

12. Darum * freuet euch ihr Himmel, und die darinnen wohnen.] Wehe denen, die auf Erden wohnen und auf dem Meer; denn der Teufel kommt zu euch hinab, und hat einen großen Zorn, und weiß, daß er wenig Zeit hat. *Pſ.96,11.

13. Und da der Drache ſahe, daß er verworfen war auf die Erde, * verfolgte er das Weib, die das Knäblein geboren hatte. *1Moſ.3,15.

14. Und es wurden dem Weibe zwey Flügel gegeben, wie eines großen Adlers, daß ſie in die Wüſte * flöge an ihren Ort, da ſie ernähret würde eine Zeit, und zwey Zeiten, und eine halbe Zeit, vor dem Angeſicht der Schlange. *Dan.7,25.

15. Und die Schlange ſchoß nach dem Weibe aus ihrem Munde ein Waſſer, wie ein Strom, daß er ſie erſäufete.

16. Aber die Erde half dem Weibe, und that ihren Mund auf, und verſchlang den Strom, den der Drache aus ſeinem Munde ſchoß.

17. Und der Drache ward zornig über das Weib, und ging hin zu ſtreiten mit den Uebrigen von ihrem Saamen, die da * GOttes Gebot halten, und † haben das Zeugniß JEſu Chriſti. *c.14,12. †1Joh.5,10.

Das 13. Capitel.

Vom ſiebenköpfigen Thier der Läſterung, und zweyköpfigen der Verführung.

18. Und ich trat an den Sand des Meers. Cap. 13. v. 1. Und ſahe * ein Thier aus dem Meer ſteigen, das hatte ſieben Häupter und zehn Hörner, und auf ſeinen Hörnern zehn Kronen, und auf ſeinen Häuptern Namen der Läſterung. *c.17,3.9.12. Dan.7,7.

2. Und das Thier, das ich ſahe, war gleich einem Pardel, und ſeine Füße als Bären-Füße, und ſein Mund eines Löwen Mund. Und der * Drache gab ihm ſeine Kraft, und ſeinen Stuhl, und große Macht. *c.12,3.

3. Und ich ſahe ſeiner Häupter eins, als wäre es tödtlich wund; und ſeine tödtliche Wunde ward heil, und der * ganze Erdboden verwunderte ſich des Thiers, *c.17,8.

4. Und beteten den Drachen an, der dem Thier die Macht gab, und beteten das Thier an, und ſprachen: * Wer iſt dem Thier gleich? Und wer kann mit ihm kriegen? *c.18,18.

5. Und es * ward ihm gegeben ein Mund zu reden große Dinge und Läſterung, und ward ihm gegeben, daß es mit ihm währete † zwey und vierzig Monate lang. *Dan.7,8.11. †c.11,2.

6. Und es that ſeinen Mund auf zur Läſterung gegen GOtt, zu läſtern ſeinen Namen

Namen, und seine Hütte, und die im Himmel wohnen.

7. Und * ward ihm gegeben zu streiten mit den Heiligen, und sie zu überwinden. Und ihm ward gegeben Macht über alle Geschlechter, und Sprachen, und Heiden. *c.11,7. Dan.7,21.

8. Und Alle, die * auf Erden wohnen, beteten es an, deren † Namen nicht geschrieben sind in dem lebendigen Buch des Lammes, das erwürget ist, von Anfang der Welt. *c.8,13. 12,12. †Phil.4,3.

9. Hat Jemand Ohren, der höre.

10. So Jemand in das Gefängniß führet, der wird in das Gefängniß gehen; so * Jemand mit dem Schwerdt tödtet, der muß mit dem Schwerdt getödtet werden. † Hier ist Geduld und Glaube der Heiligen. *1Mos.9,6. Jes.33,1. Matth.26,52. †c.14,12.

11. Und ich sahe ein anderes Thier aufsteigen von der Erde, und hatte zwey Hörner, gleichwie das Lamm, und redete wie der Drache.

12. Und es thut alle Macht des ersten Thiers vor ihm; und es macht, daß die Erde, und die darauf wohnen, anbeten das erste Thier, welches tödtliche Wunde heil geworden war.

13. Und thut * große Zeichen, daß es auch macht Feuer vom Himmel fallen, vor den Menschen, *Matth.24,24. 2Thess.2,9.

14. Und verführet, die auf Erden wohnen, * um der Zeichen willen, die ihm gegeben sind zu thun vor dem Thier; und sagt denen, die auf Erden wohnen, daß sie dem Thier ein Bild machen sollen, das die Wunde vom Schwerdt hatte und lebendig geworden war. *5Mos.13,1.

15. Und es ward ihm gegeben, daß es dem Bilde des Thiers den Geist gab, daß des Thiers Bild redete, und daß es machte, daß, welche nicht des Thiers Bild anbeteten, ertödtet würden.

16. Und machte allesamt, die Kleinen und Großen, die Reichen und Armen, die Freyen und Knechte, daß es ihnen ein * Maalzeichen gab an ihre rechte Hand oder an ihre Stirn, *c.19,20.

17. Daß Niemand kaufen oder verkaufen kann, er habe denn das Maalzeichen oder den Namen des Thiers, oder die Zahl seines Namens.

18. Hier ist * Weisheit. Wer Verstand hat, der überlege die Zahl † des Thiers; denn es ist eines Menschen Zahl, und seine Zahl ist sechs hundert und sechs und sechzig. *c.17,9. †c.15,2.

Das 14. Capitel.

Von der Kirche, Reformation durchs Evangelium, und dem Fall des geistlichen Babels.

1. Und ich sahe ein Lamm stehen auf dem Berge Zion, und mit ihm hundert und vier und vierzig tausend, die hatten den Namen seines Vaters geschrieben an ihrer Stirn.

2. Und hörte * eine Stimme vom Himmel, als eines großen Wassers, und wie eine Stimme eines großen Donners; und die Stimme, die ich hörete, war als der Harfenspieler, die auf ihren Harfen spielen. *c.1,15.

3. Und sangen wie ein neues Lied, vor dem Stuhl, und vor den vier Thieren, und den Aeltesten; und Niemand konnte das Lied lernen, ohne die hundert und vier und vierzig tausend, die erkauft sind von der Erde.

4. Diese sind es, die mit Weibern nicht befleckt sind, denn sie sind Jungfrauen und folgen dem Lamm nach, wo es hingehet. Diese sind * erkauft aus den Menschen, zu Erstlingen GOtt und dem Lamm. *c.5,9.

5. Und in ihrem Munde ist kein Falsches gefunden, denn sie sind unsträflich vor dem Stuhl GOttes.

6. Und ich sahe einen * Engel fliegen mitten durch den Himmel, der hatte ein ewiges Evangelium, zu verkündigen denen, die auf Erden sitzen und wohnen, und allen Heiden, und Geschlechtern, und Sprachen, und Völkern, *c.8,13.

7. Und sprach mit großer Stimme: Fürchtet GOtt, und * gebet ihm die Ehre, denn die Zeit seines Gerichts ist gekommen, und betet an den, † der gemacht hat Himmel und Erde, und Meer, und die Wasserbrunnen. *5Mos.32,3. †Ap.Gesch.14,15.

8. Und ein anderer Engel folgte nach, der sprach: Sie ist gefallen, sie ist gefallen, Babylon, die große Stadt, denn sie hat mit dem Wein ihrer Hurerey getränket alle Heiden.

9. Und der dritte Engel folgte diesem nach, und sprach mit großer Stimme: So Jemand das Thier anbetet, und sein Bild, und nimmt das Maalzeichen an seine Stirn, oder an seine Hand,

10. Der

10. Der wird von dem Wein des Zorns GOttes trinken, der * eingeſchenkt und lauter iſt in ſeines Zorns Kelch, und wird † gequälet werden mit Feuer und Schwefel, vor den heiligen Engeln, und vor dem Lamm;
*c.16,19. Jeſ.51,22.23. Jer.25,15. Pſ.60,5. †c.19,20.

11. Und der * Rauch ihrer Quaal wird aufſteigen von Ewigkeit zu Ewigkeit; und ſie haben keine Ruhe Tag und Nacht, die das Thier haben angebetet, und ſein Bild, und ſo Jemand hat das Maalzeichen ſeines Namens angenommen. *c.19,3.

12. Hier * iſt Geduld der Heiligen; hier ſind, die da † halten die Gebote GOttes und den Glauben an JEſum.
*c.13,10. †c.12,17.

13. Und ich * hörte eine Stimme vom Himmel zu mir ſagen: Schreibe: Selig ſind die Todten, die in dem HErrn ſterben, von nun an. Ja der Geiſt ſpricht, daß ſie †ruhen von ihrer Arbeit, denn ihre Werke folgen ihnen nach. *c.12,10. †Ebr.4,10.

14. Und ich ſahe, und ſiehe, eine weiße Wolke, und auf der Wolke ſitzen Einen, der * gleich war eines Menſchen Sohne, der hatte eine goldene Krone auf ſeinem Haupt, und in ſeiner Hand eine ſcharfe Sichel. *c.1,13. Heſek.1,26. Dan.7,13.

15. Und ein anderer Engel ging aus dem Tempel, und ſchrie mit großer Stimme zu dem, der auf der Wolke ſaß: Schlage an mit deiner Sichel, und erndte, denn die * Zeit zu erndten iſt gekommen, denn die Erndte der Erde iſt dürre geworden.
*Matth.13,39.

16. Und der auf der Wolke ſaß, ſchlug an mit ſeiner Sichel an die Erde, und die Erde ward geerndtet.

17. Und ein anderer Engel ging aus dem Tempel im Himmel, der hatte eine ſcharfe Hippe.

18. Und ein anderer Engel ging aus dem Altar, der hatte Macht über das Feuer, und rief mit großem Geſchrey zu dem, der die ſcharfe Hippe hatte, und ſprach: * Schlage an mit deiner ſcharfen Hippe, und ſchneide die Trauben auf der Erde, denn ihre Beeren ſind reif. *Joel 3,13.

19. Und der Engel ſchlug an mit ſeiner Hippe an die Erde, und ſchnitt die Reben der Erde, und warf ſie in die große Kelter des Zorns GOttes.

20. Und * die Kelter ward außer der Stadt gekeltert, und das Blut ging von der Kelter bis an die Zäume der Pferde, durch tauſend ſechs hundert Feldweges.
*Jeſ.63,3. Klagl.1,15.

Das 15. Capitel.

Das fünfte Geſicht von den ſieben letzten Plagen, und der Rechtgläubigen Lobgeſang.

1. Und ich ſahe ein anderes * Zeichen im Himmel, das war groß und wunderſam. Sieben Engel, die hatten die letzten ſieben Plagen, denn mit denſelben iſt vollendet der Zorn GOttes. *c.12,1.3.

2. Und ſahe * als ein gläſernes Meer mit Feuer gemenget, und die den Sieg behalten hatten an dem Thier und ſeinem Bilde, und ſeinem Maalzeichen, und ſeines Namens Zahl, daß ſie ſtanden an dem gläſernen Meer, und hatten GOttes Harfen.
*c.4,6.

3. Und ſangen das * Lied Moſis, des Knechts GOttes, und das Lied des Lammes, und ſprachen: Groß und wunderſam ſind deine Werke, HErr, allmächtiger GOtt; gerecht und wahrhaftig ſind deine Wege, du König der Heiligen.
*2Moſ.15,1. 5Moſ.32,1.

4. Wer * ſoll dich nicht fürchten, HErr, und deinen Namen preiſen? Denn du biſt allein heilig. Denn alle Heiden werden kommen, und anbeten vor dir, denn deine Urtheile ſind offenbar geworden.
*Jer.10,7.

5. Darnach ſahe ich, und ſiehe, da * ward aufgethan der Tempel der Hütte des Zeugniſſes im Himmel. *c.11,19.

6. Und gingen aus dem Tempel die ſieben Engel, die die ſieben Plagen hatten, * angethan mit reiner heller Leinwand, und umgürtet ihre Brüſte mit goldenen Gürteln. *c.1,13.

7. Und eins der vier Thiere gab den ſieben Engeln ſieben goldene Schalen voll Zorn GOttes, der da lebet von Ewigkeit zu Ewigkeit.

8. Und der * Tempel ward voll Rauch vor der Herrlichkeit GOttes, und vor ſeiner Kraft, und Niemand konnte in den Tempel gehen, bis daß die ſieben Plagen der ſieben Engel vollendet wurden.
*Jeſ.6,4.

Das 16. Capitel.

Die Schalen des göttlichen Zorns werden von den ſieben Engeln ausgegoſſen.

1. Und ich hörte eine große Stimme aus dem Tempel, die ſprach zu den ſieben

Digitized by Google

sieben Engeln: Gehet hin, und gießet aus *die Schalen des Zorns GOttes auf die Erde. *c.15,7.

2. Und der erste ging hin, und goß seine Schale aus auf die Erde. Und * es ward eine böse und arge Drüse an den Menschen, die das Maalzeichen des Thiers hatten und die sein Bild anbeteten. *2Mos.9,10.11.

3. Und der andere Engel goß aus seine Schale ins Meer. Und es ward Blut, als eines Todten, und alle lebendige Seele starb in dem Meer.

4. Und der dritte Engel goß aus seine Schale in die Wasserströme, und in die Wasserbrunnen. Und es ward Blut.

5. Und ich hörte den Engel sagen: HErr, *du bist gerecht, der da ist, und der da war, und heilig, daß du solches geurtheilet hast; *Ps.119,137.

6. Denn sie haben das Blut der Heiligen und der Propheten vergossen, und Blut hast du ihnen zu trinken gegeben, denn sie sind es werth.

7. Und ich * hörte einen andern Engel aus dem Altar sagen: Ja, HErr, allmächtiger GOtt, deine Gerichte sind wahrhaftig und gerecht. *c.19,2.

8. Und der vierte Engel goß aus seine Schale in die Sonne, und ward ihm gegeben, den Menschen heiß zu machen mit Feuer.

9. Und den Menschen ward heiß vor großer Hitze, und *lästerten den Namen GOttes, der Macht hat über diese Plagen; und † thaten nicht Buße, ihm die Ehre zu geben. *c.13,6. †c.9,20.21.

10. Und der fünfte Engel goß aus seine Schale auf den Stuhl des Thiers. Und sein Reich ward verfinstert, und sie zerbissen ihre Zungen vor Schmerzen.

11. Und lästerten GOtt im Himmel vor ihren Schmerzen und vor ihren Drüsen, und *thaten nicht Buße für ihre Werke. *c.9,20.

12. Und der sechste Engel goß aus seine Schale auf den großen Wasserstrom Euphrat, und *das Wasser vertrocknete, auf daß bereitet würde der Weg den Königen von Aufgang der Sonne. *Jes.11,15.16.

13. Und ich sahe aus dem Munde des Drachen, und aus dem Munde des Thiers, und aus dem Munde des falschen Propheten, drey unreine Geister gehen, gleich Fröschen.

14. Und sind Geister der Teufel; *die thun Zeichen, und gehen aus zu den Königen auf Erden, und auf den ganzen Kreis der Welt, sie zu versammeln in den Streit, auf jenen großen Tag GOttes des Allmächtigen. *c.13,13. Matth.24,24. 2Thes.2,9.

15. Siehe, * ich komme als ein Dieb. Selig ist, der da wachet und hält seine Kleider, daß er nicht † bloß wandele, und man nicht seine Schande sehe. *1Thes.5,2. †2Mos.5,1.

16. Und er hat sie versammlet an einen Ort, der da heißt auf Ebräisch Harmageddon.

17. Und der siebente Engel goß aus seine Schale in die Luft. Und es ging aus eine Stimme vom Himmel aus dem Stuhl, die sprach: Es ist geschehen.

18. Und es *wurden Stimmen, und Donner, und Blitze; und ward ein großes Erdbeben, daß solches nicht gewesen ist, seit der Zeit Menschen auf Erden gewesen sind, solches Erdbeben also groß. *c.4,5.

19. Und aus der großen Stadt wurden drey Theile, und die Städte der Heiden fielen. Und Babylon der großen ward gedacht vor GOtt, ihr zu geben *den Kelch des Weins von seinem grimmigen Zorn. *c.14,10.

20. Und *alle Inseln entflohen, und keine Berge wurden gefunden. *c.6,14.

21. Und ein großer Hagel, als ein Centner, fiel vom Himmel auf die Menschen, und die Menschen lästerten GOtt über der Plage des Hagels, denn seine Plage ist sehr groß.

Das 17. Capitel.

Das sechste Gesicht, eine Beschreibung des antichristischen Reichs, unter dem Bildniß einer großen Hure.

1. Und es kam einer von den sieben Engeln, die die sieben Schalen hatten, redete mit mir, und sprach zu mir: Komm, ich will dir zeigen das Urtheil der großen Hure, die da auf vielen Wassern sitzt;

2. Mit welcher gehuret haben die Könige auf Erden, und die da wohnen auf Erden, * trunken geworden sind von dem Wein ihrer Hurerey. *c.14,8.

3. Und er brachte mich *im Geist in die Wüste. Und ich sahe das Weib sitzen auf einem

einem roſinfarbenen Thier, das war voll Namen der Läſterung, und hatte ſieben Häupter und zehn Hörner. *Matth.4/1.

4. Und * das Weib war bekleidet mit Scharlach und Roſinfarbe, und übergoldet mit Golde, und Edelgeſteinen, und Perlen; und hatte einen goldenen † Becher in der Hand, voll Greuel und Unſauberkeit ihrer Hurerey; *c.18/16. †Jer.51/7.

5. Und an ihrer Stirn geſchrieben den Namen, * das Geheimniß, die große † Babylon, die Mutter der Hurerey und aller Greuel auf Erden.

*2Theſſ.2/7. †c.14/8. 16/19. 18/2.9.16.

6. Und ich ſahe das Weib * trunken von dem Blut der Heiligen, und von dem Blut der Zeugen JEſu. Und ich verwunderte mich ſehr, da ich ſie ſahe. *c.18/24.

7. Und der Engel ſprach zu mir: Warum verwunderſt du dich: Ich will dir ſagen das Geheimniß von dem Weibe, und von dem Thier, das ſie trägt, und hat ſieben Häupter und zehn Hörner.

8. Das Thier, das du geſehen haſt, iſt geweſen, und iſt nicht, und wird wiederkommen aus dem * Abgrund, und wird fahren in die Verdammniß, und † werden ſich verwundern, die auf Erden wohnen, (deren Namen nicht geſchrieben ſtehen in dem ** Buch des Lebens von Anfang der Welt,) wenn ſie ſehen das Thier, daß es geweſen iſt, und nicht iſt, wiewohl es doch iſt. *c.11/7. †c.13/3. **c.3/5. 20/12.15. 22/19. 2Moſ.32/32. Dan.12/1.

9. Und hier * iſt der Sinn, da Weisheit zu gehöret. Die † ſieben Häupter ſind ſieben Berge, auf welchen das Weib ſitzt, und ſind ſieben Könige. *c.13/18. †c.13/1.

10. Fünf ſind gefallen, und Einer iſt, und der Andere iſt noch nicht gekommen, und wenn er kommt, muß er eine kleine Zeit bleiben.

11. Und das Thier, das geweſen iſt, und nicht iſt, das iſt der achte, und iſt von den ſieben, und fährt in die Verdammniß.

12. Und die * zehn Hörner, die du geſehen haſt, das ſind zehn Könige, die das Reich noch nicht empfangen haben; aber wie Könige werden ſie Eine Zeit Macht empfangen mit dem Thier. *c.13/1. Dan.7/20.24.

13. Dieſe haben Eine Meynung, und werden ihre Kraft und Macht geben dem Thier.

14. Dieſe werden ſtreiten mit dem Lamm, und das Lamm wird ſie überwinden; denn es iſt ein HErr aller Herren, und ein König aller Könige, und mit ihm die Berufenen und Auserwählten und Gläubigen.

15. Und er ſprach zu mir: Die * Waſſer, die du geſehen haſt, da die Hure ſitzt, ſind Völker, und Schaaren, und Heiden, und Sprachen. *Jeſ.8/7. Jer.47/2.

16. Und die zehn Hörner, die du geſehen haſt auf dem Thier, die werden die Hure haſſen, und werden ſie wüſte machen und bloß, und werden ihr Fleiſch eſſen, und werden ſie * mit Feuer verbrennen. *c.18/8.

17. Denn GOtt hat es ihnen gegeben in ihr Herz, zu thun ſeine Meynung, und zu thun einerley Meynung, und zu geben ihr Reich dem Thier, bis daß vollendet werden die Worte GOttes.

18. Und das Weib, das du geſehen haſt, iſt die große Stadt, die das Reich hat über die Könige auf Erden.

Das 18. Capitel.

Vom Fall und Strafe des antichriſtiſchen Reichs.

1. Und darnach ſahe ich einen andern Engel niederfahren vom Himmel, der hatte eine große Macht, und die Erde ward erleuchtet von ſeiner Klarheit;

2. Und ſchrie aus Macht mit großer Stimme, und ſprach: Sie * iſt gefallen, ſie iſt gefallen, Babylon die große, und † eine Behauſung der Teufel geworden, und ein Behältniß aller unreinen Geiſter, und ein Behältniß aller unreinen und feindſeligen Vögel.

*c.14/8. Jeſ.21/9. Jer.51/8. †Jeſ.13/21. 34/11.13. Jer.50/3.39.40.

3. Denn * von dem Wein des Zorns ihrer Hurerey haben alle Heiden getrunken, und die Könige auf Erden haben mit ihr Hurerey getrieben, und ihre Kaufleute ſind reich geworden von ihrer großen Wohlluſt. *Jer.51/7. Nahum 3/4.

4. Und ich hörte eine andere Stimme vom Himmel, die ſprach: * Gehet aus von ihr, mein Volk, daß ihr nicht theilhaftig werdet ihrer Sünden, auf daß ihr nicht empfanget etwas von ihren Plagen.

*Jeſ.48/20. 52/11. Jer.50/8. 51/6.45.

5. Denn ihre Sünden reichen bis in den Himmel, und GOtt denkt an ihren Frevel.

6. * Be-

6. *Bezahlet ihr, wie Sie euch bezahlet hat, und macht es ihr zwiefältig nach ihren Werken; und mit welchem Kelch sie euch eingeschenket hat, schenket ihr zwiefältig ein. *4Mos.25,17. Jer.50,15.29.

7. Wie viel * sie sich herrlich gemacht, und ihren Muthwillen gehabt hat, so viel schenket ihr Quaal und Leid ein. Denn sie spricht in ihrem Herzen: Ich † sitze, und bin eine Königin, und werde keine Wittwe seyn, und Leid werde ich nicht sehen.
*Jer.50,29. †Jes.47,7.8.

8. Darum werden ihre Plagen auf *Einen Tag kommen, der Tod, Leid und Hunger; † mit Feuer wird sie verbrannt werden. Denn stark ist GOtt der HErr, der sie richten wird.
*Jes.47,9. Jer.50,31. †c.17,16.

9. Und es werden sie beweinen und sich über sie beklagen die Könige auf Erden, *die mit ihr gehuret und Muthwillen getrieben haben, wenn sie sehen werden den Rauch von ihrem Brande;
*c.2,22. 17,2.

10. Und werden von ferne stehen vor Furcht ihrer Quaal, und sprechen: *Wehe, wehe, die große Stadt Babylon, die starke Stadt! Auf Eine Stunde ist dein Gericht gekommen. *c.14,8. Jes.21,9. Jer.51,8.

11. Und *die Kaufleute auf Erden werden weinen und Leide tragen bey sich selbst, daß ihre Waare Niemand mehr kaufen wird,
*Hesek.27,36.

12. *Die Waare des Goldes, und Silbers, und Edelgesteins, und die Perlen, und Seiden, und Purpur, und Scharlach, und allerley Thinenholz, und allerley Gefäß von Elfenbein, und allerley Gefäß von köstlichem Holz, und von Erz, und von Eisen, und von Marmor,
*Hesek.27,12.13.22.

13. Und Cinnamet, und Thymian, und Salben, und Weihrauch, und Wein, und Oel, und Semmel, und Weizen, und Vieh, und Schafe, und Pferde, und Wagen, und Leichname, und Seelen der Menschen.

14. Und das Obst, da deine Seele Lust an hatte, ist von dir gewichen, und Alles, was völlig und herrlich war, ist von dir gewichen, und du wirst solches nicht mehr finden.

15. Die Kaufleute solcher Waare, die von ihr sind reich geworden, * werden von ferne stehen vor Furcht ihrer Quaal, weinen und klagen, *Jer.50,13.46.

16. Und sagen: Wehe, wehe, die große Stadt, die bekleidet war mit Seiden und Purpur, und Scharlach, und übergoldet war mit Golde, und *Edelgestein, und Perlen! *c.17,4.

17. *Denn in Einer Stunde ist verwüstet solcher Reichthum. Und alle Schiffherren, und † der Haufe, die auf den Schiffen handthieren, und Schiffleute, die auf dem Meer handthieren, standen von ferne; *Jes.23,14. †Hesek.27,27.

18. Und schrieen, da sie den * Rauch von ihrem Brande sahen, und sprachen: Wer ist gleich der großen Stadt?
*Jes.34,10.

19. Und sie * warfen Staub auf ihre Häupter, und schrieen, weineten und klagten, und sprachen: Wehe, wehe, die große Stadt, in welcher reich geworden sind Alle, die da Schiffe im Meer hatten, von ihrer Waare! Denn in Einer Stunde ist sie verwüstet. *Jos.7,6. Hiob 2,12.

20. *Freue dich über sie, Himmel, und ihr heiligen Apostel und Propheten; denn GOtt hat euer Urtheil an ihr gerichtet.
*Jes.44,23. 49,13. Jer.51,48.

21. Und ein starker Engel hob einen großen *Stein auf, als einen Mühlstein, warf ihn ins Meer, und sprach: Also wird mit einem Sturm verworfen die große Stadt Babylon, und nicht mehr erfunden werden.
*Jer.51,63.64.

22. *Und die Stimme der Sänger und Saitenspieler, Pfeifer und Posauner soll nicht mehr in dir gehöret werden, und kein Handwerksmann einiges Handwerks soll mehr in dir erfunden werden, und die Stimme der Mühle soll nicht mehr in dir gehöret werden,
*Jes.24,8. Hesek.26,13.

23. Und das Licht der Leuchte soll nicht mehr in dir leuchten, * und die Stimme des Bräutigams und der Braut soll nicht mehr in dir gehöret werden; denn deine † Kaufleute waren Fürsten auf Erden, denn durch deine Zauberey sind verirret worden alle Heiden.
*Jer.7,34. 16,9. 25,10. †Jes.23,8.

24. Und das *Blut der Propheten und der Heiligen ist in ihr erfunden worden, und aller derer, die auf Erden erwürget sind. *c.17,6. Matth.23,35.37.

Das

Das 19. Capitel.

Triumphlied der Auserwählten über die Vollziehung des Gerichts GOttes, die große Hure betreffend.

1. Darnach * hörte ich eine Stimme großer Schaaren im Himmel, die sprachen: Halleluja! Heil und Preis, Ehre und Kraft, sey GOtt, unserm HErrn!
*c.11,15.

2. Denn * wahrhaftig und gerecht sind seine Gerichte, ** daß er die große Hure verurtheilet hat, welche die Erde mit ihrer Hurerey verderbet, und † hat das Blut seiner Knechte von ihrer Hand gerochen.
*c.16,7. **Jer.51.25. †Pf.9,13. Joel 3,26.

3. Und sprachen zum andernmal: Halleluja! Und * der Rauch gehet auf ewiglich.
*Jes.34,10.

4. Und die vier und zwanzig Aeltesten und die vier Thiere fielen nieder, und beteten an GOtt, der auf dem Stuhl saß, und sprachen: *Amen, Halleluja!
*Pf.106,48.

5. Und eine Stimme ging von dem Stuhl: Lobet unsern GOtt, alle seine Knechte, und die ihn fürchten, beyde Kleine und Große.

6. Und ich hörte eine Stimme einer großen Schaar, und als eine Stimme großer Wasser, und als eine Stimme starker Donner, die sprachen: Halleluja! Denn der allmächtige GOtt hat * das Reich eingenommen.
*c.11,15.

7. Laßt uns * freuen und fröhlich seyn, und ihm die Ehre geben; denn die † Hochzeit des Lammes ist gekommen, und sein Weib hat sich bereitet.
*Pf.118,24. †Matth.22,2. 25,10.

8. Und es ward ihr gegeben, sich * anzuthun mit reiner und schöner Seide. (Die Seide aber ist die Gerechtigkeit der Heiligen.)
*Pf.45,14.15.

9. Und er sprach zu mir: Schreibe: Selig * sind, die zu dem Abendmahl des Lammes berufen sind. Und er sprach zu mir: Diß sind wahrhaftige Worte GOttes.
*Luc.14,16.

10. Und ich * fiel vor ihn zu seinen Füßen, ihn anzubeten. Und er sprach zu mir: Siehe zu, thue es nicht, ich bin dein Mitknecht, und deiner Brüder, [und derer,] die das Zeugniß JEsu haben. Bete GOtt an. (Das Zeugniß aber JEsu ist der Geist der Weissagung.)
*Ap.Gesch.10,25.26.

11. Und ich sahe den Himmel aufgethan; und siehe, ein * weißes Pferd, und der darauf saß, hieß treu und wahrhaftig, und richtet und streitet mit Gerechtigkeit.
*c.6,2.

12. Und * seine Augen sind wie eine Feuerflamme, und auf seinem Haupt viele Kronen; und hat einen Namen geschrieben, den Niemand wußte, denn er selbst.
*c.1,14.

13. Und war angethan * mit einem Kleide, das mit Blut besprenget war; und † sein Name heißt GOttes Wort.
*1Mos.49,11. Jes.63,1. †Joh.1,1

14. Und ihm folgte nach das * Heer im Himmel auf weißen Pferden, angethan mit weißer und reiner Seide.
*c.4,4

15. Und aus seinem Munde ging ein scharfes Schwerdt, daß er damit die Heiden schlüge; und Er wird sie * regieren mit der eisernen Ruthe. Und † Er tritt die Kelter des Weins des grimmigen Zorns des allmächtigen GOttes.
*Pf.2,9. †Jes.63,3

16. Und hat einen Namen geschrieben auf seinem Kleide, und auf seiner Hüfte also: *Ein König aller Könige, und ein HErr aller Herren.
*c.17,14. 1Tim.6,15

17. Und ich sahe Einen Engel in der Sonne stehen; und er schrie mit großer Stimme, und sprach zu allen Vögeln, die unter dem Himmel fliegen: * Kommt, und versammlet euch zu dem Abendmahl des großen GOttes,
*Hes.39,4.17

18. Daß ihr * esset das Fleisch der Könige und der Hauptleute, und das Fleisch der Starken, und der Pferde, und derer, die darauf sitzen, und das Fleisch aller Freyen und Knechte, beydes der Kleinen und der Großen.
*Jes.45,26.

19. Und ich sahe das Thier, und die Könige auf Erden, und ihre Heere versammlet, Streit zu halten mit dem, der auf dem Pferde saß, und mit seinem Heer.

20. Und * das Thier ward gegriffen, und mit ihm der falsche Prophet, der die Zeichen that vor ihm, durch welche er verführte, die das Maalzeichen des Thiers nahmen, und die das Bild des Thiers anbeteten; lebendig wurden diese beyde in den † feurigen Pful geworfen, der mit Schwefel brannte.
*c.13,1.15. †c.20,10. Jes.30,33. Dan.7,11.26.

21. Und die Andern wurden erwürget mit dem Schwerdt deß, der auf dem Pferde saß, das aus seinem Munde ging; und alle Vögel wurden satt von ihrem Fleisch.

Das 20. Capitel.

Vom gebundenen und aufgelöseten Drachen; Gog und Magog; und jüngsten Gericht.

1. Und ich sahe einen Engel vom Himmel fahren, der hatte den *Schlüssel zum Abgrund, und eine große Kette in seiner Hand. *c.1,18.

2. Und er griff * den Drachen, die alte Schlange, welche ist der Teufel und der Satan, und band ihn tausend Jahre, *c.12,9.

3. Und warf ihn in den Abgrund, und verschloß ihn, und versiegelte oben darauf, daß er nicht mehr verführen sollte die Heiden, bis daß vollendet würden tausend Jahre; und darnach muß er los werden eine kleine Zeit.

4. Und ich *sahe Stühle, und sie setzten sich darauf, und ihnen ward gegeben das Gericht; und die Seelen der Enthaupteten, um des Zeugnisses JEsu, und um des Worts GOttes willen, und die nicht angebetet hatten das Thier, noch sein Bild, und nicht genommen hatten sein Maalzeichen an ihre Stirn, und auf ihre Hand, diese lebten und regierten mit Christo tausend Jahre. *Dan.7,9.22.27.

5. Die * andern Todten aber wurden nicht wieder lebendig, bis daß tausend Jahre vollendet wurden. Diß ist die erste Auferstehung. *Jes.26,14.

6. Selig ist der und heilig, der Theil hat an der ersten Auferstehung; über solche hat der andere Tod keine Macht, sondern sie werden * Priester GOttes und Christi seyn, und mit ihm regieren tausend Jahre. *c.5,10.

7. Und wenn tausend Jahre vollendet sind, wird der Satanas los werden aus seinem Gefängniß,

8. Und wird ausgehen zu verführen die Heiden in den vier Oertern der Erde, den * Gog und Magog, sie zu versammlen in einen Streit, welcher Zahl ist † wie der Sand am Meer. *Hes.38,2. †1Macc.11,1.

9. Und sie traten auf die Breite der Erde, und umringten das Heerlager der Heiligen und die geliebte Stadt. Und es fiel * das Feuer von GOtt aus dem Himmel, und verzehrte sie. *Hes.38,22. 39,6.

10. Und der Teufel, der sie verführte, ward geworfen in den feurigen Pful und Schwefel, da * das Thier und der falsche Prophet war; und werden † gequälet werden Tag und Nacht, von Ewigkeit zu Ewigkeit. *c.19,20. †c.14,10.11.

11. Und ich sahe einen großen weißen Stuhl, und den, der darauf saß, vor welches Angesicht flohe die Erde und der Himmel, und ihnen ward keine Stätte erfunden.

12. Und ich sahe die Todten, beyde groß und klein, stehen vor GOtt; und die Bücher wurden aufgethan, und ein anderes * Buch ward aufgethan, welches ist des Lebens. Und die Todten wurden gerichtet, nach der Schrift in den Büchern, nach ihren Werken. *c.3,5. Phil.4,3.

13. Und das Meer * gab die Todten, die darinnen waren; und der Tod und die Hölle gaben die Todten, die darinnen waren; und sie wurden gerichtet, ein Jeglicher nach seinen Werken. *Jes.26,19.

14. Und * der Tod und die Hölle wurden geworfen in den feurigen Pful. Das ist der andere Tod. *c.6,8. 1Cor.15,26.54.55.

15. Und so Jemand nicht ward erfunden geschrieben in dem Buch des Lebens, der ward geworfen * in den feurigen Pful. *Matth.25,41.

Das 21. Capitel.

Das siebente Gesicht vom neuen Jerusalem.

(Epistel am Tage der Kirchweihe.)

1. Und ich sahe einen * neuen Himmel, und eine neue Erde. Denn der erste Himmel und die erste Erde verging, und das Meer ist nicht mehr. *Jes.65,17. 66,22. 2Petr.3,13.

2. Und ich Johannes sahe die heilige Stadt, das * neue Jerusalem, von GOtt aus dem Himmel herab fahren, zubereitet als eine geschmückte Braut ihrem Manne. *Gal.4,26.

3. Und hörte eine große Stimme von dem Stuhl, die sprach: Siehe da, eine * Hütte GOttes bey den Menschen, und † er wird bey ihnen wohnen, und Sie werden sein Volk seyn, und Er selbst, GOtt mit ihnen, wird ihr GOtt seyn; *2Cor.6,16. †Hes.37,27.

4. Und * GOtt wird abwischen alle Thränen von ihren Augen; und † der Tod wird nicht mehr seyn, noch Leid, noch Geschrey, noch Schmerzen wird mehr seyn; denn das erste ist vergangen. *c.7,17. †Jes.35,10.

5. Und

5. Und der * auf dem Stuhl saß, sprach: Siehe, ich mache † Alles neu. Und er spricht zu mir: Schreibe; denn diese Worte sind wahrhaftig und gewiß.]
*c.4/2.9. 5/1. †2Cor.5/17.Jes.43/19.

6. Und er sprach zu mir: Es ist geschehen. * Ich bin das A und das O, der Anfang und das Ende. Ich will dem Durstigen geben von dem Brunnen des lebendigen Wassers umsonst. *c.1/8.

7. Wer * überwindet, der wird es Alles ererben; und ich † werde sein GOtt seyn, und Er wird mein Sohn seyn. *c.2/26.28. †Zach.8/8. Ebr.8/10.

8. Den Verzagten aber, und Ungläubigen, und Greulichen, und * Todtschlägern, und Hurern, und Zauberern, und Abgöttischen, und allen Lügnern, derer Theil wird seyn in dem Pful, der mit Feuer und Schwefel brennet; welches ist der andere Tod. *c.22/15.

9. Und es kam zu mir einer von den * sieben Engeln, welche die sieben Schalen voll hatten der letzten sieben Plagen, und redete mit mir, und sprach: Komm, ich will dir das † Weib zeigen, die Braut des Lammes. *c.15/1.6.7. †c.19/7.

10. Und führte mich hin im Geist auf * einen großen und hohen Berg, und zeigte mir die große Stadt, das heilige Jerusalem, hernieder fahren aus dem Himmel von GOtt; *Hes.40/2.

11. Und * hatte die Herrlichkeit GOttes, und ihr Licht war gleich dem alleredelsten Stein, einem hellen Jaspis; *Hes.43/35.

12. Und hat große und hohe Mauern, und hatte * zwölf Thore, und auf den Thoren zwölf Engel, und Namen geschrieben, welche sind die zwölf Geschlechter der Kinder Israels. *Hes.48/31.

13. Vom Morgen drey Thore, von Mitternacht drey Thore, vom Mittag drey Thore, von Abend drey Thore.

14. Und die Mauer der Stadt hatte * zwölf Gründe, und in denselben die Namen der zwölf Apostel des Lammes. *Eph.2/20.

15. Und * der mit mir redete, hatte ein goldenes Rohr, daß er die Stadt messen sollte, und ihre Thore und Mauern. *Hes.40/3.

16. Und die Stadt liegt viereckigt, und ihre Länge ist so groß, als die Breite. Und er maß die Stadt mit dem Rohr auf zwölf tausend Feldweges. Die Länge, und die Breite, und die Höhe der Stadt sind gleich.

17. Und er maß ihre Mauern, hundert und vier und vierzig Ellen; nach dem Maaß eines Menschen, das der Engel hat.

18. Und der Bau ihrer Mauern war von Jaspis, und die Stadt von lauterm Golde, gleich dem reinen Glase.

19. Und die Gründe der Mauern und der Stadt waren geschmückt * mit allerley Edelsteinen. Der erste Grund war ein Jaspis, der andere ein Sapphir, der dritte ein Chalcedonier, der vierte ein Smaragd, *2Mos.28/17. Jes.54/11.12.

20. Der fünfte ein Sardonich, der sechste ein Sardis, der siebente ein Chrysolith, der achte ein Beryll, der neunte ein Topasier, der zehnte ein Chrysopras, der elfte ein Hyacinth, der zwölfte ein Amethyst.

21. Und die zwölf Thore waren zwölf Perlen, und ein jegliches Thor war von Einer Perle; und die * Gassen der Stadt waren lauter Gold, als ein durchscheinendes Glas. *c.22/2.

22. Und ich sahe keinen Tempel darinnen; denn der HErr, der allmächtige GOtt, ist ihr Tempel, und das Lamm.

23. Und die Stadt bedarf * keiner Sonne, noch des Mondes, daß sie ihr scheinen; denn die Herrlichkeit GOttes erleuchtet sie, und ihre Leuchte ist das Lamm. *c.22/5. Jes.60/19.

24. Und die Heiden, die da selig werden, wandeln * in demselben Licht. Und die Könige auf Erden werden ihre Herrlichkeit in dieselbe bringen. *Jes.60/3.5.

25. Und * ihre Thore werden nicht verschlossen des Tages, denn da wird † keine Nacht seyn. *Jes.60/11.20. †c.22/5.

26. Und man wird die Herrlichkeit und die Ehre der Heiden in sie bringen.

27. Und wird nicht hinein gehen irgend ein Gemeines, und das da Greuel thut und Lügen; sondern die geschrieben sind in dem lebendigen * Buch des Lammes. *Phil.4/3.

Digitized by Google

Das 22. Capitel.

Von der gewissen Freude des ewigen Lebens.

1. Und er zeigte mir einen * lautern Strom des lebendigen Wassers, klar wie ein Crystall; der ging von dem Stuhl GOttes und des Lammes.
*Hes.47,1.12. Zach.14,8.

2. Mitten auf ihrer * Gasse, und auf beyden Seiten des Stroms stand Holz des Lebens, das trug zwölferley Früchte, und brachte seine Früchte alle Monate; und die Blätter des Holzes dienten zu der Gesundheit der Heiden. *c.21,21.

3. Und wird * kein Verbanntes mehr seyn; und der Stuhl GOttes und des Lammes wird darinnen seyn; und seine Knechte werden ihm dienen, *Zach.14,11.

4. Und * sehen sein Angesicht; und sein Name wird an ihren Stirnen seyn.
*Ps.17,15.

5. Und wird * keine Nacht da seyn, und nicht bedürfen einer Leuchte oder des Lichts der Sonne; †denn GOtt der HErr wird sie erleuchten, und sie werden regieren von Ewigkeit zu Ewigkeit.
*c.21,25. †Ps.36,10.

6. Und er sprach zu mir: Diese Worte sind gewiß und wahrhaftig. Und GOtt, der HErr der heiligen Propheten, hat seinen Engel gesandt, zu zeigen seinen Knechten, was bald geschehen muß.

7. * Siehe, ich komme bald. Selig †ist, der da hält die Worte der Weissagung in diesem Buch. *c.3,11. †c.1,3.

8. Und ich bin Johannes, der solches gesehen und gehöret hat. Und da ich es gehöret und gesehen, * fiel ich nieder anzubeten zu den Füßen des Engels, der mir solches zeigte. *c.19,10.

9. Und er spricht zu mir: Siehe zu, thue es nicht; denn ich bin dein Mitknecht, und deiner Brüder, der Propheten, und derer, die da halten die Worte dieses Buchs; * bete GOtt an.
*Matth.4,10.

10. Und er spricht zu mir: * Versiegele nicht die Worte der Weissagung in diesem Buch; denn die † Zeit ist nahe.
*Dan.8,26. 12,4. †c.1,3. Phil.4,5.

11. Wer *böse ist, der sey immerhin böse; und wer unrein ist, der sey immerhin unrein: aber wer fromm ist, der sey immerhin fromm; und wer heilig ist, der sey immerhin heilig. *2Tim.3,13.

12. Und * siehe, ich komme bald, und mein Lohn mit mir, †zu geben einem Jeglichen, wie seine Werke seyn werden.
*c.3,11. †Röm.2,6.

13. Ich bin * das A und das O, der Anfang und das Ende, der Erste und der Letzte. *c.1,8.11. 2,8. 21,6. Jes.41,4. 44,6. 48,12.

14. Selig sind, die seine Gebote halten, auf daß ihre Macht sey an dem Holz des Lebens, und zu den Thoren eingehen in die Stadt.

15. Denn * draußen sind die Hunde, und die Zauberer, und die Hurer, und die Todtschläger, und die Abgöttischen, und Alle, die lieb haben und thun die Lügen. *c.21,8. 1Cor.6,10.

16. Ich JEsus * habe gesandt meinen Engel, solches euch ** zu zeugen an die Gemeinen. Ich bin die † Wurzel des Geschlechts Davids, ein heller †† Morgenstern. *c.1,1. **c.1,2. †c.5,5. Jes.11,10. Röm.15,12. ††2Petr.1,19.

17. Und der Geist und die Braut sprechen: Komm. Und wer es höret, der spreche: Komm. Und * wen dürstet, der komme; und wer da will, der nehme das Wasser des Lebens umsonst.
*c.21,6. Jes.55,1. Joh.7,37.

18. Ich bezeuge aber Allen, die da hören die Worte der Weissagung in diesem Buch. So Jemand dazu setzt, so wird GOtt zusetzen auf ihn die Plagen, die in diesem Buch geschrieben stehen.

19. Und so * Jemand davon thut von den Worten des Buchs dieser Weissagung, so wird GOtt abthun sein Theil † vom Buch des Lebens, und von der heiligen Stadt, und von dem, das in diesem Buch geschrieben stehet. *5Mos.4,2. 12,32. †Phil.4,3.

20. Es spricht, der solches zeuget: * Ja, ich komme bald. Amen. Ja, komm, HErr JEsu! *c.1,7.

21. Die Gnade unsers HErrn JEsu Christi sey mit euch Allen! Amen.

Ende des neuen Testaments.

Anweisung

der Sonn- und Festtäglichen

Episteln und Evangelien

durch das ganze Jahr.

Am 1. Sonntage des Advents.
Epist. Röm. 13. v. 11 bis 14.
Evang. Matth. 21. v. 1 bis 9.

Am 2. Sonntage des Advents.
Ep. Röm. 15. v. 4 bis 13.
Ev. Luc. 21. v. 25 bis 36.

Am 3. Sonntage des Advents.
Ep. 1 Cor. 4. v. 1 bis 5.
Ev. Matth. 11. v. 2 bis 10.

Am 4. Sonntage des Advents.
Ep. Philipp. 4. v. 4 bis 7.
Ev. Joh. 1. v. 19 bis 28.

Am heiligen Christtage.
Ep. Tit. 2. v. 11 bis 14, oder Jes. 9. v. 2 bis 7.
Ev. Luc. 2. v. 1 bis 14.

Am 2. Weihnachts-Feyertage, oder am Tage S. Stephani, des Märtyrers.
Ep. Tit. 3. v. 4 bis 7, oder Ap. Gesch. 6. v. 8 bis c. 7. v. 2. und folgend. v. 51 bis 59.
Ev. Luc. 2. v. 15 bis 20, oder Matth. 23. v. 34 bis 39.

Am 3. Weihnachts-Feyertage, oder am Tage S. Johannis, des Apostels.
Ep. Ebr. 1. v. 1 bis 12, oder Sir. 15. v. 1 bis 8, oder 1 Joh. 1. ganz.
Ev. Joh. 1. v. 1-14, oder Joh. 21. v. 20-24.

Am Sonntage nach dem Christtage.
Ep. Gal. 4. v. 1 bis 7.
Ev. Luc. 2. v. 33 bis 40.

Am neuen Jahrstage.
Ep. Gal. 3. v. 23 bis 29.
Ev. Luc. 2. v. 21.

Am Sonntage nach dem neuen Jahr.
Ep. 1 Petr. 4. v. 12 bis 19, oder 1 Petr. 3. v. 20 bis 22, oder Tit. 3. v. 4 bis 7.
Ev. Matth. 2. v. 13 bis 23.

Am Fest der Taufe Christi.
Ev. Matth. 3. v. 13 bis 17.

Am Tage der Erscheinung Christi, oder Epiphaniä.
Ep. Jes. 60. v. 1 bis 6.
Ev. Matth. 2. v. 1 bis 12.

Am 1. Sonntage nach Epiphan.
Ep. Röm. 12. v. 1 bis 6.
Ev. Luc. 2. v. 41 bis 52.

Am 2. Sonntage nach Epiphan
Ep. Röm. 12. v. 7 bis 16.
Ev. Joh. 2. v. 1 bis 11.

Am 3. Sonntage nach Epiphan.
Ep. Röm. 12. v. 17 bis 21.
Ev. Matth. 8. v. 1 bis 13.

Am 4. Sonntage nach Epiphan.
Ep. Röm. 13. v. 8 bis 10.
Ev. Matth. 8. v. 23 bis 27.

Am 5. Sonntage nach Epiphan.
Ep. Col. 3. v. 12 bis 17.
Ev. Matth. 13. v. 24 bis 30.

Digitized by Google

Am Tage Mariä Reinigung.
Ep. Malach. 3. v. 1 bis 4.
Ev. Luc. 2. v. 22 bis 32.

Am 6. Sonntage nach Epiphan.
Ep. 2 Petr. 1. v. 16 bis 21. oder Col. 3. v. 18 bis c. 4. v. 1.
Ev. Matth. 17. v. 1 bis 9.

Am Sonntage Septuagesimä.
Ep. 1 Cor. 9. v. 24 bis c. 10. v. 5.
Ev. Matth. 20. v. 1 bis 16.

Am Sonntage Sexagesimä.
Ep. 2 Cor. 11. v. 19 bis c. 12. v. 9.
Ev. Luc. 8. v. 4 bis 15.

Am Sonntage vor der Fasten, Quinquagesimä, oder Estomihi.
Ep. 1 Cor. 13. ganz.
Ev. Luc. 18. v. 31 bis 43.

Am 1. Sonntage in der Fasten, Invocavit.
Ep. 2 Cor. 6. v. 1 bis 10.
Ev. Matth. 4. v. 1 bis 11.

Am 2. Sonntage in der Fasten, Reminiscere.
Ep. 1 Thess. 4. v. 1 bis 7.
Ev. Matth. 15. v. 21 bis 28.

Am 3. Sonntage in der Fasten, Oculi.
Ep. Ephes. 5. v. 1 bis 9.
Ev. Luc. 11. v. 14 bis 28.

Am 4. Sonntage in der Fasten, Lätare.
Ep. Gal. 4. v. 21 bis 31.
Ev. Joh. 6. v. 1 bis 15.

Am 5. Sonntage in der Fasten, Judica.
Ep. Ebr. 9. v. 11 bis 15.
Ev. Joh. 8. v. 46 bis 59.

Am Tage der Verkündigung Mariä.
Ep. Jes. 7. v. 10 bis 16.
Ev. Luc. 1. v. 26 bis 38.

Am 6. Sonntage in der Fasten, Palmarum.
Ep. Phil. 2. v. 5 bis 11, oder 1 Cor. 11. v. 23 bis 32.
Ev. Matth. 21. v. 1 bis 9.

Am grünen Donnerstage.
Ep. 1 Cor. 11. v. 23 bis 32, oder 2 Mos. 12. v. 1 bis 13.
Ev. Joh. 13. v. 1 bis 15.

Am Charfreitage.
Jes. 53. ganz.
Die Passionshistorie.

Am heiligen Ostertage.
Ep. 1 Cor. 5. v. 6. 7. 8.
Ev. Marc. 16. v. 1 bis 8.

Am Ostermontage.
Ep. Ap. Gesch. 10. v. 34 bis 41.
Ev. Luc. 24. v. 13 bis 35.

Am Osterdienstage.
Ep. Ap. Gesch. 13. v. 26 bis 33.
Ev. Luc. 24. v. 36 bis 47.

Am 1. Sonntage nach Ostern, Quasimodogeniti.
Ep. 1 Joh. 5. v. 4 bis 10.
Ev. Joh. 20. v. 19 bis 31.

Am 2. Sonntage nach Ostern, Misericordias Domini.
Ep. 1 Petr. 2. v. 21 bis 25.
Ev. Joh. 10. v. 12 bis 16.

Am 3. Sonntage nach Ostern, Jubilate.
Ep. 1 Petr. 2. v. 11 bis 20.
Ev. Joh. 16. v. 16 bis 23.

Am 4. Sonntage nach Ostern, Cantate.
Ep. Jac. 1. v. 16 bis 21.
Ev. Joh. 16. v. 5 bis 15.

Am 5. Sonnt. nach Ostern, Rogate, oder Vocem Jucunditatis.
Ep. Jac. 1. v. 22 bis 27.
Ev. Joh. 16. v. 23 bis 30.

Am Tage der Himmelfahrt Christi.
Ep. Ap. Gesch. 1. v. 1 bis 11.
Ev. Marc. 16. v. 14 bis 20.

Am Sonntage nach der Himmelfahrt Christi, Exaudi.
Ep. 1 Petr. 4. v. 8 bis 11.
Ev. Joh. 15. v. 26 bis c. 16. v. 4.

Am heiligen Pfingsttage
Ep. Ap. Gesch. 2. v. 1 bis 13.
Ev. Joh. 14. v. 23 bis 31.

Am Pfingstmontage.
Ep. Ap. Gesch. 10. v. 42 bis 48.
Ev. Joh. 3. v. 16 bis 21.

Am Pfingstdienstage.
Ep. Ap. Gesch. 8. v. 14 bis 17, oder Ap. Gesch. 2. v. 29 bis 36.
Ev. Joh. 10. v. 1 bis 11.

Am Sonntage Trinitatis.
Ep. Röm. 11. v. 33 bis 36.
Ev. Joh. 3. v. 1 bis 15.

Am 1. Sonntage nach Trinitatis.
Ep. 1 Joh. 4. v. 16 bis 21.
Ev. Luc. 16. v. 19 bis 31.

Digitized by Google

Am 2. Sonntage nach Trinitatis.
Ep. 1 Joh. 3. v. 13 bis 18.
Ev. Luc. 14. v. 16 bis 24.

Am 3. Sonntage nach Trinitatis.
Ep. 1 Petr. 5. v. 6 bis 11.
Ev. Luc. 15. v. 1 bis 10.

Am Tage Johannis des Täufers.
Ep. Jeſ. 40. v. 1 bis 5.
Ev. Luc. 1. v. 57 bis 80.

Am 4. Sonntage nach Trinitatis.
Ep. Röm. 8. v. 18 bis 23.
Ev. Luc. 6. v. 36 bis 42.

Am Tage Mariä Heimſuchung.
Ep. Röm. 12. v. 9 bis 16, oder Jeſ. 11. v. 1 bis 5, oder Hohel. 2. v. 8 bis 17.
Ev. Luc. 1. v. 39 bis 56.

Am 5. Sonntage nach Trinitatis.
Ep. 1. Petr. 3. v. 8 bis 15.
Ev. Luc. 5. v. 1 bis 11.

Am 6. Sonntage nach Trinitatis.
Ep. Röm. 6. v. 3 bis 11.
Ev. Matth. 5. v. 20 bis 26.

Am 7. Sonntage nach Trinitatis.
Ep. Röm. 6. v. 19 bis 23.
Ev. Marc. 8. v. 1 bis 9.

Am 8. Sonntage nach Trinitatis.
Ep. Röm. 8. v. 12 bis 17.
Ev. Matth. 7. v. 15 bis 23.

Am 9. Sonntage nach Trinitatis.
Ep. 1 Cor. 10. v. 6 bis 13.
Ev. Luc. 16. v. 1 bis 9.

Am 10. Sonntage nach Trinitatis.
Ep. 1 Cor. 12. v. 1 bis 11.
Ev. Luc. 19. v. 41 bis 48.

Am 11. Sonntage nach Trinitatis.
Ep. 1 Cor. 15. v. 1 bis 10.
Ev. Luc. 18. v. 9 bis 14.

Am 12. Sonntage nach Trinitatis.
Ep. 2 Cor. 3. v. 4 bis 11.
Ev. Marc. 7. v. 31 bis 37.

Am 13. Sonntage nach Trinitatis.
Ep. Gal. 3. v. 15 bis 22.
Ev. Luc. 10. v. 23 bis 37.

Am 14. Sonntage nach Trinitatis.
Ep. Gal. 5. v. 16 bis 24.
Ev. Luc. 17. v. 11 bis 19.

Am 15. Sonntage nach Trinitatis.
Ep. Gal. 5. v. 25 bis c. 6. v. 10.
Ev. Matth. 6. v. 24 bis 34.

Am 16. Sonntage nach Trinitatis.
Ep. Eph. 3. v. 13 bis 21.
Ev. Luc. 7. v. 11 bis 17.

Am S. Michaelistage.
Ep. Offenb. Joh. 12. v. 7 bis 12.
Ev. Matth. 18. v. 1 bis 11.

Am 17. Sonntage nach Trinitatis.
Ep. Eph. 4. v. 1 bis 6.
Ev. Luc. 14. v. 1 bis 11.

Am 18. Sonntage nach Trinitatis.
Ep. 1 Cor. 1. v. 4 bis 9.
Ev. Matth. 22. v. 34 bis 46.

Am 19. Sonntage nach Trinitatis.
Ep. Eph. 4. v. 22 bis 28.
Ev. Matth. 9. v. 1 bis 8.

Am 20. Sonntage nach Trinitatis.
Ep. Eph. 5. v. 15 bis 21.
Ev. Matth. 22. v. 1 bis 14.

Am 21. Sonntage nach Trinitatis.
Ep. Eph. 6. v. 10 bis 17.
Ev. Joh. 4. v. 47 bis 54.

Am 22. Sonntage nach Trinitatis.
Ep. Phil. 1. v. 3 bis 11.
Ev. Matth. 18. v. 23 bis 35.

Am 23. Sonntage nach Trinitatis.
Ep. Phil. 3. v. 17 bis 21.
Ev. Matth. 22. v. 15 bis 22.

Am 24. Sonntage nach Trinitatis.
Ep. Col. 1. v. 9 bis 14.
Ev. Matth. 9. v. 18 bis 26.

Am 25. Sonntage nach Trinitatis.
Ep. 1 Theſſ. 4. v. 13 bis 18.
Ev. Matth. 24. v. 15 bis 28.

Am 26. Sonntage nach Trinitatis.
Ep. 2 Petr. 3. v. 3 bis 14, oder 2 Theſſ. 1. v. 3 bis 10.
Ev. Matth. 25. v. 31 bis 46.

Am 27. Sonntage nach Trinitatis.
Ep. 1 Theſſ. 5. v. 1 bis 11, oder 2 Theſſ. 1. v. 3 bis 10, oder 2 Petr. 3. v. 3 bis 7, oder Röm. 3. v. 21 bis 28.
Ev. Matth. 25. v. 1 bis 13, oder Matth. 24. v. 37 bis 51, oder Matth. 5. v. 1 bis 12.

Epiſteln und Evangelien

der Apoſteltage und etlicher anderer Feſte,

welche

an einigen Orten gefeiert werden.

Am S. Andreastage.
Ep. Röm. 10. v. 8 bis 18.
Ev. Matth. 4. v. 18 bis 22.

Am Tage Nicolai, des Biſchofs.
Ep. 2 Cor. 1. v. 3 bis 7.
Ev. Luc. 12. v. 35 bis 40.

Am S. Thomastage.
Ep. Eph. 1. v. 3 bis 6.
Ev. Joh. 20. v. 24 bis 31.

Am Tage S. Pauli Bekehrung.
Ep. Ap. Geſch. 9. v. 1 bis 22.
Ev. Matth. 19. v. 27 bis 30.

Am S. Matthiastage.
Ep. Ap. Geſch. 1. v. 15 bis 26.
Ev. Matth. 11. v. 25 bis 30.

Am Tage Philippi und Jacobi.
Ep. Eph. 2. v. 19 bis 22, oder Weish. 5. v. 1 bis 12.
Ev. Joh. 14. v. 1 bis 14.

Am Tage Petri und Pauli.
Ep. Ap. Geſch. 12. v. 1 bis 11.
Ev. Matth. 16. v. 13 bis 20.

Am Tage Mariä Magdalenä.
Ep. Sprüch. 31. v. 10 bis 31.
Ev. Luc. 7. v. 36 bis 50.

Am Tage S. Jacobi.
Ep. Röm. 8. v. 28 bis 39.
Ev. Matth. 20. v. 20 bis 23.

Am Tage S. Laurentii.
Ep. 2 Cor. 9. v. 6 bis 10.
Ev. Joh. 12. v. 24 bis 26.

Am Tage S. Bartholomäi.
Ep. 2 Cor. 4. v. 7-10, oder Eph. 2. v. 19-22.
Ev. Luc. 22. v. 24 bis 30.

Am Tage der Geburt Mariä.
Ep. Sir. 24. v. 22 bis 31.
Ev. Matth. 1. v. 1 bis 16.

Am Tage des heiligen Kreuzes Erhöhung.
Ep. Phil 2. v. 5 bis 11.
Ev. Joh. 12. v. 31 bis 36.

Am Tage S. Matthäi.
Ep. 1 Cor. 12. v. 4-11, oder Eph. 4. v. 7-14.
Ev. Matth. 9. v. 9 bis 13.

Am Tage Simonis und Judä.
Ep. 1 Petr. 1. v. 3 bis 9.
Ev. Joh. 15. v. 17 bis 21.

Am Tage aller Heiligen.
Ep. Offenb. Joh. 7. v. 2 und 3.
Ev. Matth. 5. v. 1 bis 12.

Am Gedächtnißtage der Reformation.
Ep. Offenb. Joh. 14. v. 6. 7.
Ev. Matth. 11. v. 12 bis 15.

Am Tage der Kirchweihung.
Ep. Offenb. Joh. 21. v. 1 bis 5.
Ev. Luc. 19. v. 1 bis 10.

E N D E.

Digitized by Google

Digitized by Google

Digitized by Google

Digitized by Google